



## **Metodedokument**

# **Undersøgelse om befolkningens brug af internet 2023**

En undersøgelse gennemført af DST Survey  
for Ældre Sagen og Digitaliseringsstyrelsen

## Indhold

1. Resumé.....	2
2. Population og stikprøve .....	2
2.1 Populationen .....	2
2.2 Stikprøven.....	3
3. Spørgeskema .....	4
3.1 Rådgivning, kvalitetssikring og test af spørgeskema .....	4
4. Dataindsamling .....	5
4.1 Dataindsamlingsforløbet .....	5
4.2 Fordeling af besvarelser .....	6
4.3 Bortfald.....	9
5. Behandling af data .....	9
5.1 Korrektion med vægte .....	9
6. Systematiske fejl og statistisk usikkerhed .....	11
6.1 Systematiske fejl.....	11
6.2 Statistisk stikprøveusikkerhed .....	12
7. Bilag .....	13
7.1 Spørgeskema for undersøgelsen .....	13
7.2 Brev til respondenter.....	36
7.3 Fordelinger for svar, population og vægtede svar .....	38
7.4 Fordelinger for population og stikprøver .....	39
7.4.1 – Oversigtstabeller for den oprindelige stikprøve .....	39
7.4.2 – Oversigtstabeller for ekstra stikprøve .....	53
7.5 Delvise besvarelser: Sidste svar .....	65
7.6 Beskrivelse af udvalgte registervariable .....	67
7.6.1 Strata .....	67
7.6.2 Alder.....	68
7.6.3 Køn .....	68
7.6.4 Højeste fuldførte uddannelse (udgrp) .....	68
7.6.5 Herkomst (ie_type) .....	68
7.6.6 Familietype (famregtype1 eller famregtype) .....	68
7.6.7 Familieindkomst (Ækvivaleret disponibel indkomst for familien, (findgrp eller findgrp2)).....	69
7.6.8 Personlig indkomst (Personlig indkomst i alt, (bruttogrp i 1.000 kr.) .....	69
7.6.9 Socioøkonomisk situation (sociogrp1) .....	69
7.6.10 Region.....	69

## 1. Resumé

Metodedokumentet indeholder en beskrivelse af, hvordan undersøgelsen er designet og gennemført, herunder dens populationsafgrænsning og stikprøvedesign samt dataindsamlingens forløb og vægtning af svarene.

Undersøgelsen omhandler befolkningens digitale vaner og dataindsamlingen blev gennemført for Ældre Sagen og Digitaliseringsstyrelsen. Nedenfor er forløbet kort skitseret i punktform.

- Målgruppen var alle i Danmark mellem 15 og 89 år
- Data er indsamlet ved et mixed-mode med CAWI (webbesvarelser) og CATI (telefoninterview)
- Spørgeskemaets længde: 68 spørgsmål, 112 variable, interviewtid i gennemsnit ca. 12 min.
- Vi har i alt kontaktet 11.333 personer
- Indsamlingsperiode: d. 30. marts 2023 til d. 6. august 2023
- I alt var der 4.265 personer der deltog svarende til en svarprocent på 37,6 pct.

## 2. Population og stikprøve

I dette afsnit beskrives afgrænsning af population og dannelse af stikprøven.

### 2.1 Populationen

Alle personer i den danske befolkning mellem 15 og 89 år pr. 1. april 2023 kan være blevet udtrukket til undersøgelsen.

Baseret på den seneste offentliggjorte befolkningsstatistik fra befolkningsregistret udgør populationen med ovenstående afgrænsning 4.954.056 personer d. 31. december 2022

Befolkningsstatistikken er en kvartalsvis opgørelse af befolkningen med bopæl i Danmark (<https://www.dst.dk/da/Statistik/dokumentation/statistikdokumentation/befolkningen>). En person skal have bopæl i Danmark og et CPR-nummer for at blive talt med i den danske befolkning.

Vi bruger den senest opdaterede version af befolkningsstatistikken. Det er kun få promille af befolkningen, som ikke er registreret korrekt i statistikken. Brugen af befolkningsregistret, evt. i kombination med øvrige registre, som Danmarks Statistik har adgang til, er med til at sikre, at vores tilfældige stikprøver er repræsentative i forhold til populationen.

En tabel over populationens fordeling på udvalgte baggrundsvariable for hvert stratum ses i bilag 7.4.

## 2.2 Stikprøven

Stikprøven er udtrukket stratificeret for at opnå flere svar og dermed et større datagrundlag i udvalgte aldersgrupper. Stikprøven er inddelt i følgende strata.

Strata
1. 15 år
2. 16-54 år
3. 55-64 år
4. 65-74 år
5. 75-79 år
6. 80-84 år
7. 85-89 år

Stikprøven opfylder de tre ufravigelige krav, der gælder for alle repræsentative undersøgelser:

- Alle i populationen kan udvælges
- Udvælgelsen sker med lodtrækning
- Sandsynligheden for at blive valgt ved lodtrækning er kendt

Stikprøven er dannet ved hjælp af SAS-proceduren "Proc SurveySelect". Her anvender vi SRS-metode (Simple Random Sample). For det første giver metoden samme udvalgssandsynlighed for alle, og da der udtrækkes uden tilbagelægning, kan der ikke opstå dubletter. Derudover dannes der en ny tilfældig population hver gang vi trækker en stikprøve, hvilket sikrer, at der ikke er en systematik i hvilke personer, der udvælges fra populationen fra undersøgelse til undersøgelse. Det betyder med andre ord, at vi trækker en unik tilfældig stikprøve.

Da svarprocenter i visse aldersgrupper lå lavere end forventet undervejs i dataindsamlingen, blev der foretaget et ekstra udtræk undervejs, for at sikre et tilstrækkeligt antal svar i hvert stratum. Derfor bliver der i dokumentet refereret til et ekstra udtræk, de steder hvor det er relevant.

Undersøgelsens bruttostikprøve udgør 11.593 (9.550 + 2.043 i ekstra udtræk) personer i alt. Den udvalgte bruttostikprøve fra populationen tager ikke hensyn til, om de udvalgte eventuelt har adressebeskyttelse eller er udvandrede/døde siden sidste befolkningsstatus.

Bruttostikprøven udgør grundlaget for undersøgelsens nettostikprøve, som indeholder personer, der kan kontaktes efter seneste CPR-opdatering. Det vil sige, at døde/udvandrede, adressebeskyttede og personer med 'Rådhusadresser' (hjemløse og personer uden fast adresse) sorteres fra. Få dage inden dataindsamlingens start er stikprøven blevet valideret op imod den aktuelle CPR-befolkning for at sikre, at alle oplysninger er korrekte, og at nyligt døde/udvandrede samt adressebeskyttede sorteres fra.

Undersøgelsens nettostikprøve udgør i alt 11.333 (9.348 + 1.985 i ekstra udtræk) personer. Nettostikprøven er den endelige stikprøve, som bliver benyttet i undersøgelsen.

Ved at anvende ovennævnte metode og tilhørende fejlsøgningsproces er det således blevet sikret, at stikprøven er repræsentativ for populationen, når dataindsamlingen starter.

**Tabel 2.1: Oversigt over nettostikprøver**

Strata	Antal (oprindelig stikprøve)	Antal (ekstra stikprøve)
1. 15 år	1.349	516
2. 16-54 år	1.885	765
3. 55-64 år	1.920	303
4. 65-74 år	1.637	32
5. 75-79 år	739	81
6. 80-84 år	821	134
7. 85-89 år	997	154
I alt	9.348	1.985

En tabel over stikprøvens fordeling på udvalgte baggrundsvariable for hvert stratum ses i bilag 7.4.

### 3. Spørgeskema

Det endelige spørgeskema indeholdt i alt 68 spørgsmål og 112 variable. Gennemsnitstiden for at besvare et telefonisk interview (CATI) var ca. 12 minutter. Der er større usikkerhed omkring gennemsnitstiden for at besvare et spørgeskema på web (CAWI), da vi ikke ved om de er aktive i al den tid de er logget på. Her ses meget lange interviews som formentlig skyldes inaktivitet, men medianen ligger på omkring 12 minutter, så halvdelen har brugt 12 minutter eller mindre, mens den anden halvdel har brugt mere end de 12 minutter.

Spørgeskemaet er vedlagt i bilag 7.1.

#### 3.1 Rådgivning, kvalitetssikring og test af spørgeskema

DST Survey har via rådgivning af Ældre Sagen og Digitaliseringsstyrelsen i spørgeskemafasen og en endelig kvalitetssikring af spørgeskemaet sikret at:

- Spørgsmålene i spørgeskemaet er entydige og letforståelige for målgruppen
- Svarkategorierne i spørgeskemaet er udtømmende, forståelsesmæssigt entydige og gensidigt udelukkende (med mindre der er tale om multi-svar)
- Henvisninger og filterspring i spørgeskemaet er konsistente og fungerer indholdsmæssigt efter hensigten
- De enkelte emner i spørgeskemaet bliver introduceret i det omfang, målgruppen har behov for.
- Spørgeskemaet kan anvendes til de valgte indsamlingsmetoder.

DST Survey har testet det færdige spørgeskema med henblik på at kontrollere at filtre, valideringer samt hjælpe- og advarselstekster fungerer efter hensigten.

Kort efter udsendelse af invitationer til spørgeskemaet, har vi foretaget et datatjek med henblik på at alle spørgsmål bliver stillet samt at filtre og valideringer fungerer.

## 4. Dataindsamling

Dataindsamlingen er foretaget via webinterview (CAWI), telefoninterview (CATI), mixed mode (CAWI og CATI) i perioden d. 30. marts til d. 6. august 2023. Det blev vurderet, at det var nødvendigt med et ekstra udtræk for at nå de ønskede måltal i hvert stratum. Der blev i alt udtrukket 1.985 personer. Derfor er udsendelsesoversigter opdelt på de to stikprøver i det følgende afsnit.

### 4.1 Dataindsamlingsforløbet

Invitation til deltagelse er sendt via Digital Post og postbrev til de personer, der er fritaget for Digital Post. Invitationsbrevet indeholder information om undersøgelsens baggrund og formål samt information om databrug og datasikkerhed. Herudover er der givet information om, at undersøgelsen gennemføres for Ældres Sagen og Digitaliseringsstyrelsen. Invitationsbrevet indeholder et link samt en adgangskode med adgang til det webbaserede spørgeskema på portalen [www.dst.dk/DitSvar](http://www.dst.dk/DitSvar).

**Tabel 4.1: Udsendelser fordelt efter dato og medie**

Dato	Medie og type	Modtagere (Oprindelig stikprøve)	Antal
d. 30. marts 2023	DP	Alle (kan modtage digital post)	9.341
d. 31. marts 2023	Brev	EJ_DP (kan kun modtage postbreve)	1145
d. 12. april 2023	DP	Alle (kan modtage digital post)	7871
d. 13. april 2023	Brev	EJ_DP (kan kun modtage postbreve)	1107
d. 4. maj 2023	DP	Alle (kan modtage digital post)	4680
d. 5. maj 2023	Brev	EJ_DP (kan kun modtage postbreve)	<b>544</b>
d. 17. maj 2023	DP	Alle (kan modtage digital post)	4079
d. 18. maj 2023	Brev	EJ_DP (kan kun modtage postbreve)	322
Dato	Medie og type	Modtagere (ekstra udtræk)	Antal
d. 15. juni 2023	DP	Alle (kan modtage digital post)	1985
d. 19. juni 2023	Brev	EJ_DP (kan kun modtage postbreve)	147
d. 4. juli 2023	DP	Alle (kan modtage digital post)	1606
d. 5. juli 2023	Brev	EJ_DP (kan kun modtage postbreve)	113
d. 21. juli 2023	DP	Alle (kan modtage digital post)	1268
d. 24. juli 2023	Brev	EJ_DP (kan kun modtage postbreve)	78

Anm.: DP henviser til Digital Post. Brev henviser til et almindeligt postbrev.

For den oprindelige stikprøve er der efter 13 dage sendt en påmindelse til de respondenter, der ikke har svaret. Påmindelsen er sendt via Digital Post og postbrev til de personer, der er fritaget for Digital Post. Efter 22 dage blev der sendt endnu en påmindelse til de respondenter, der ikke havde svaret. Påmindelsen er sendt via Digital Post og postbrev til de personer, der er fritaget for Digital Post. Der blev sendt en sidste påmindelse 13 dage efter, som ligeledes blev sendt via Digital Post og med postbrev til dem, der er fritaget for Digital Post.

For det ekstra udtræk blev hovedudsendelsen sendt d. 15. juni 2023. 19 dage efter er der sendt en påmindelse til de respondenter, der ikke har svaret. Påmindelsen er sendt via Digital Post og post-

brev til de personer, der er fritaget for Digital Post. 17 dage efter er der blevet sendt endnu en påmindelse til de respondenter, der ikke havde svaret. Påmindelsen er sendt via Digital Post og postbrev til de personer, der er fritaget for Digital Post.

Der er startet på telefoninterviews d.17. april 2023. Vi har forsøgt kontakt med henblik på at tilbyde et telefoninterview til alle, der ikke havde besvaret spørgeskemaet allerede.

Hvis nødvendigt er der forsøgt kontakt på alle de numre, som er registreret på respondenteren. Tager respondenteren ikke telefon1 har vi senere forsøgt på telefon2 osv. Der er maximum forsøgt kontakt 5 gange per registrerede nummer til hver respondent før de opgives.

**Figur 4.1: Oversigt over antal indsamlede svar fordelt på antal dage**

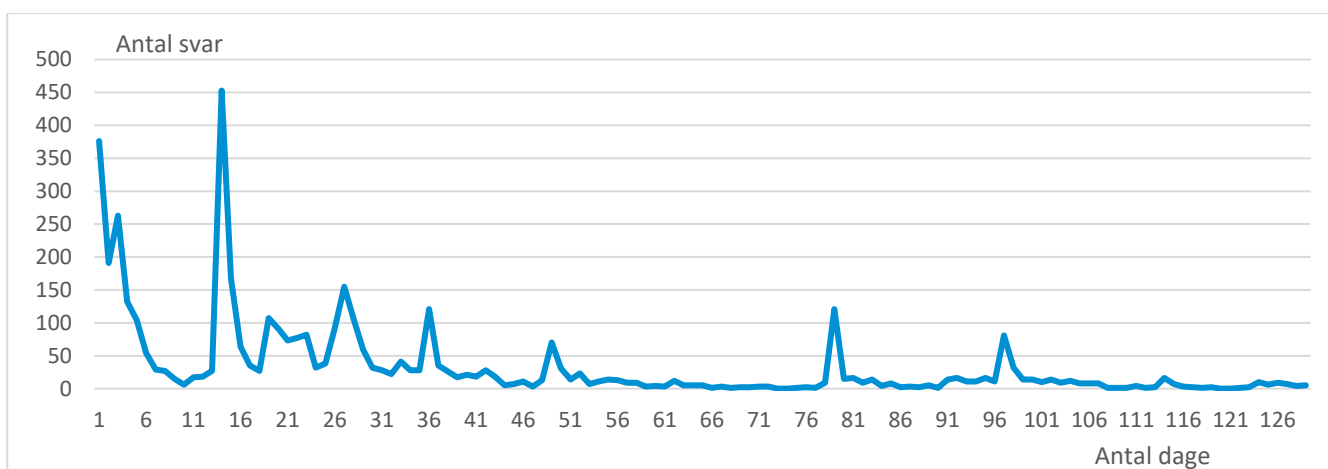

Anm.: Data er indsamlet i perioden 30. marts 2023 til 6. august 2023.

## 4.2 Fordeling af besvarelser

Der er samlet set gennemført 4265 interviews. Herudover er der 322 delvist gennemførte interviews.

Det er kun fuldt gennemførte interviews, der indgår i resultaterne og tælles med i svarprocenten for undersøgelsen. Svarprocenten er beregnet til 37,6 pct.

Svarprocenten blandt personer, der kun kunne modtage postbreve, ligger lavere end blandt personer, der modtog invitation og påmindelser via e-Boks. Det er primært blandt personer over 65 år, at der sendes postbreve. Ca. 24 pct. af dem på 65 år eller derover modtog kun postbreve, mens det kun var knap 3 pct. af dem under 65 år. Figureerne på næste side viser, hvordan svar og bortfald fordeler sig for de to udsendelsesmedier.

**Figur 4.2.1: Fordeling af svar og bortfald for personer inviteret via e-Boks**

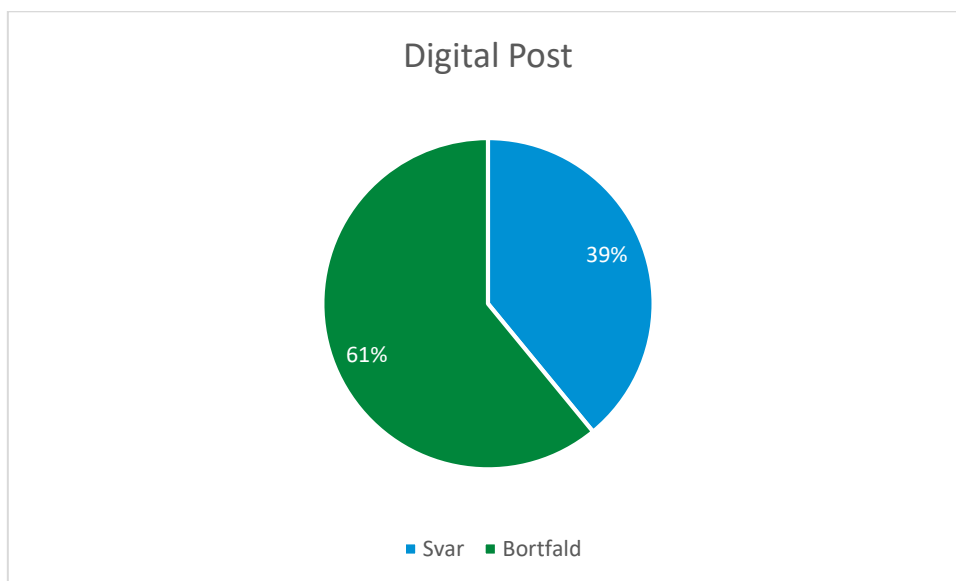

Som det ses af figur 4.2.1, så var der 39 pct. af dem, der blev inviteret via e-Boks, som besvarede undersøgelsen.

**Figur 4.2.2: Fordeling af svar og bortfald for personer inviteret via postbrev**

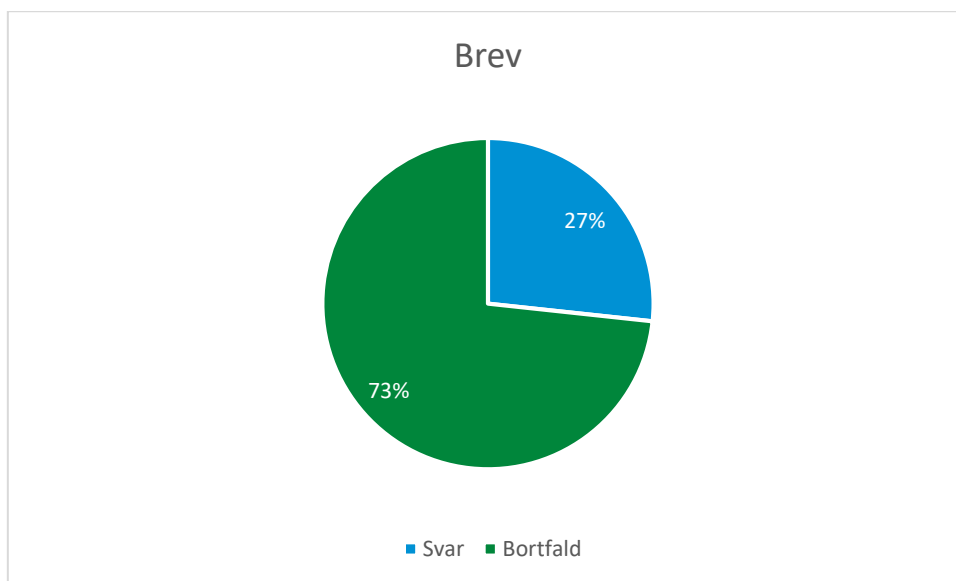

Som det ses af figur 4.2.2, så var der 27 pct. af dem, der modtog invitationen via postbrev, som besvarede undersøgelsen.

Dem der udelukkende har modtaget postbreve er mere tilbøjelige til at vælge et telefonisk interview end dem, der kunne modtage invitationen via e-Boks. Der er i alt 346 respondenter, der har besvaret skemaet blandt dem, der modtog postbreve. Ca. 68 pct. af dem har gennemført et telefonisk interview, mens 32 pct. har udfyldt skemaet online. Til sammenligning har ca. 80 pct. af respondenterne, der blev inviteret via e-Boks, selv besvaret skemaet online, mens ca. 20 pct. har gennemført et



telefonisk interview. Der er i alt 3919 besvarelser blandt denne gruppe.

I figuren nedenfor ses fordelingen af besvarelser på de anvendte metoder blandt alle besvarelser.

**Figur 4.2.3: Fordeling af besvarelser på anvendte metode**

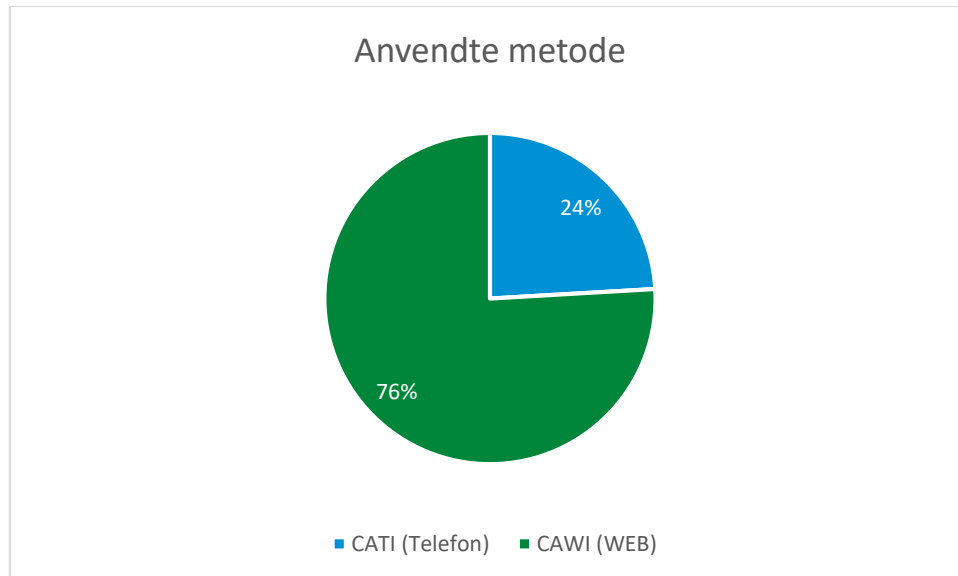

I figur 4.2.4 er det illustreret hvordan interviews og bortfald er fordelt for hele stikprøven.

**Figur 4.2.4: Fordelingen af interviews og bortfald**

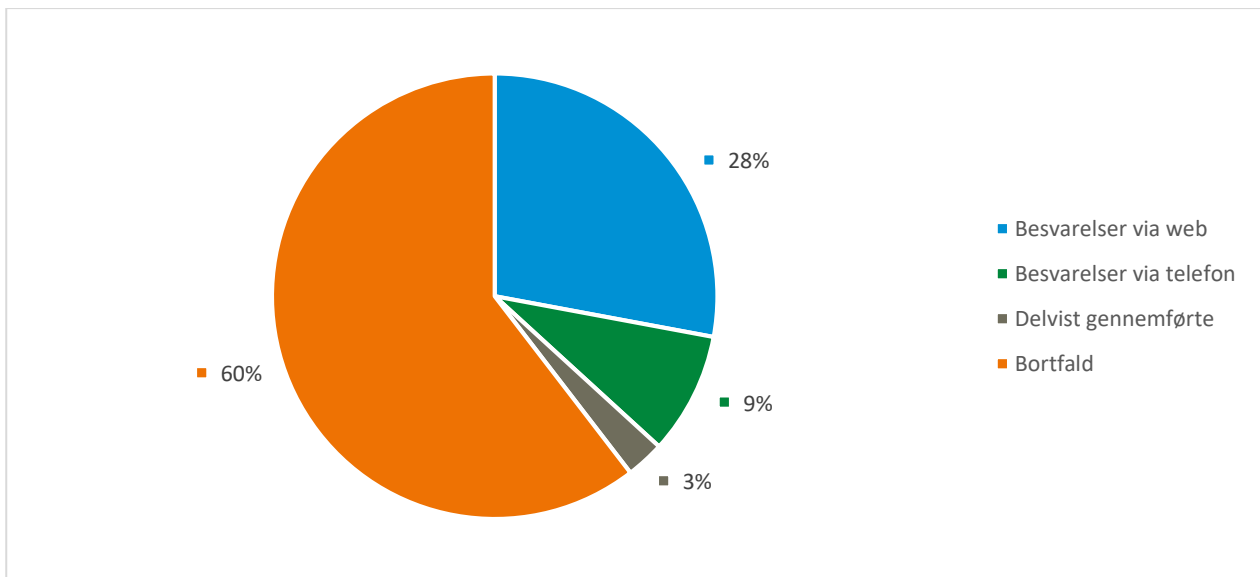

Svarfordeling ift. population og udvalgte registervariable kan ses i bilag 7.3.

### 4.3 Bortfald

I alt 7.328 personer er kategoriseret som bortfald i undersøgelsen. Bortfaldet består af nedenstående grupper:

- **Delvist gennemførte interviews:** Personer der har åbnet spørgeskemaet og besvaret mindst et spørgsmål, men ikke har gennemført undersøgelsen
- **Nægter:** Personer vi har haft kontakt til, og som har meddelt, at de ikke ønsker at deltage i undersøgelsen.
- **Sprogvanskeligheder:** Personer der ikke kan deltage grundet sprogvanskeligheder. Vi har normalt haft kontakt til en anden end interviewpersonen i husstanden.
- **Øvrigt bortfald:** Inkluderer personer, der ikke har deltaget pga. sygdom/handicap eller er døde. Vi har normalt haft kontakt til en anden end interviewpersonen i husstanden.
- **Ikke svaret:** Personer, der ikke har reageret på vores henvendelser, og som ikke har deltaget i undersøgelsen fx personer med forkert fundet telefonnummer.
- **Ikke kontaktet:** Personer, der ikke kunne kontaktes pga. adressebeskyttelse.

**Tabel 4.3: Stikprøven fordelt på bortfald**

	Antal
Delvist gennemførte interviews	322
Nægter	1.840
Sprogvanskeligheder	111
Øvrigt bortfald	228
I Ikke svaret	4.567
Ikke kontaktet (Adressebeskyttede)	260
I alt	7.328

En tabel over bortfaldets fordeling på udvalgte baggrundsvariable ses i bilag 7.3.

## 5. Behandling af data

### 5.1 Korrektion med vægte

Bortfaldet for undersøgelsen er skævt fordelt på forskellige grupper i populationen, hvilket svækker repræsentativiteten. For at genskabe repræsentativiteten er der som led i kvalitetssikringen af undersøgelsen gennemført en bortfaldsanalyse. Ved hjælp af registeroplysninger om demografiske, geografiske og socioøkonomiske forhold undersøger vi hvilke befolkningsgrupper, der er over- eller underrepræsenterede blandt besvarelserne.

På baggrund af bortfaldsanalysen har vi brugt Danmarks Statistiks registre til at konstruere vægte, som knytter sig til hver besvarelse i data. Vægtene sørger for, at svardata igen bliver repræsentative for den samlede population. De beregnede vægte summerer til populationen.

For hvert stratum foretages en opregning op til populationen for det enkelte stratum. Der kan være

forskel på hvilke variable, der giver mening at anvende i forbindelse med opregningen, afhængig af hvilket stratum vi kigger på. Fx vil højeste gennemførte uddannelse ikke være hensigtsmæssig at anvende blandt de 15 årige mens den for gruppen af 16-74 årige vil være relevant at inddrage for at tage højde for et skævt bortfald.

Vi har brugt samme opregningsmodeller som i 2022 undersøgelsen.

Vi har brugt følgende baggrundsvariable og model i opregningen for stratum 1 (15 årige):

Køn, herkomst, familietype, familieindkomst og region. Populationstotaler for kombinationen af køn og herkomst genskabes i vægtningen. Endvidere genskabes populationstotaler for de andre variable.

Vi har brugt følgende baggrundsvariable og model i opregningen for stratum 2 (de 16-54 årige):

Køn, alder, herkomst, højeste fuldførte uddannelse og disponible personlig indkomst. Populationstotaler for kombinationen af køn og alder genskabes i vægtningen. Endvidere genskabes populationstotaler for de andre variable.

Vi har brugt følgende baggrundsvariable og model i opregningen for stratum 3 og 4 (de 55-64 og 65-74 årige):

Køn, alder, familietype, herkomst, højeste fuldførte uddannelse, disponible personlig indkomst og socioøkonomisk baggrund. Populationstotaler for kombinationen af køn og alder genskabes i vægtningen. Endvidere genskabes populationstotaler for de andre variable.

Vi har brugt følgende baggrundsvariable og model i opregningen for stratum 5, 6 og 7 (de 75-89 årige):

Køn, alder, familietype, familieindkomst. Populationstotaler for kombinationen af køn, alder og strata genskabes i vægtningen. Endvidere genskabes populationstotaler for de andre variable kombineret med strata.

Vægtene i de forskellige strata summerer til populationsstørrelsen i stratummet og alle vægte tilsammen summerer til populationsstørrelsen på 4.954.056 personer.

Vi har foretaget en enkelt tilpasning i opregningen, da der var for få/ingen svar i en enkelt gruppe: Mænd i alderen 70-74 år med dansk oprindelse, som har familietype "Par u. børn" og har en lang videregående uddannelse og er "arbejdsløse eller uden for arbejdsstyrken" har vi lagt sammen med "Pensionister/Efterlønsmodtagere" i opregningen.

På næste side i tabel 5.1 er det vist, med udgangspunkt i udvalgte spørgsmål, hvordan svarandelene ændrer sig når der anvendes vægtede svar.

**Tabel 5.1: Eksempler på opregnede svar**

	Svar	Ej vægtet	Vægtet
	Antal	Pct.	Pct.
I alt	4265	100	100
<b>Har du adgang til internet i hjemmet?</b>			
Ja	4039	94,70	96,79
Nej	223	5,23	3,19
Ved ikke	3	0,07	0,02
<b>Ved du, at du kan få en sms fra det offentlige (NemSMS)...?</b>			
Ja	3481	81,62	83,15
Nej	770	18,05	16,75
Ved ikke	14	0,33	0,10
<b>Jeg har generelt tillid til offentlige digitale løsninger.</b>			
Meget enig / enig	3275	76,79	78,07
Hverken enig eller uenig / uenig / Meget uenig / Ved ikke	990	23,21	21,93

Anm.: Vægte bruges til at genskabe repræsentativiteten for en lang række signifikante faktorer. Det er afgørende, at det ikke kun er variable som køn, alder og geografi, der indgår i opregningen, men også sociale forhold. Vægten er beregnet på køn, alder i grupper, region og ligeledes demografiske og socioøkonomiske variable som højeste fuldførte uddannelse, herkomst, familietype og indkomst.

## 6. Systematiske fejl og statistisk usikkerhed

Resultaterne fra stikprøveundersøgelser kan være behæftet med to typer usikkerhed: Systematiske fejl og statistisk stikprøveusikkerhed. Dette bliver kort beskrevet i dette afsnit.

### 6.1 Systematiske fejl

Systematiske fejl, herunder selektionsbias, knytter sig til:

- **Populationen:** Er alle i målgruppen med i populationen på tidspunktet for populationsafgrænsningen?
- **Repræsentativitet:** Kan alle i populationen udvælges og kontaktes?
- **Bortfald:** Er der systematisk bortfald, som kan påvirke resultaterne systematisk?

Designet af undersøgelsen har til hensigt at minimere selektionsbias, der udspringer af uhensigtsmæssig afgrænsning af population og udtræk af stikprøve.

I denne undersøgelse er alle med gyldigt CPR-nummer udtrukket, hvorfor populationen vurderes at være retvisende i forhold til målgruppen for undersøgelsen.

Alle i cpr i alderen 15 til 89 år har kunnet udtrækkes til undersøgelsen, og vi kender med 99,9 % sikkerhed udtrækssandsynligheden for hvert enkelt individ. Dermed er udtrækket repræsentativt i forhold til populationen.

Det er derfor vigtigt for datakvaliteten i videst mulige omfang at korrigere for det skæve bortfald, ved at inddrage registre-variablene, der hænger systematisk sammen med gennemførelsen. I denne undersøgelse er vægtingen tilpasset det enkelte stratum og de registeroplysninger som er statistisk signifikante ift. bortfaldet, for på den måde at tage højde for skævt bortfald inden for de enkelte strata.

## 6.2 Statistisk stikprøveusikkerhed

Den statistiske usikkerhed viser, hvor sikre resultaterne er. Usikkerheden bliver beregnet ud fra stikprøvestørrelsen og ud fra andelen i populationen, der har angivet et bestemt svar. Jo større stikprøven og dermed antal svar er, jo mindre er den statistiske usikkerhed. En firedobling af stikprøven vil give den dobbelte sikkerhed - eller med andre ord halvere usikkerheden.

Usikkerheden bliver angivet med et 95 pct.-konfidensinterval for udvalgte spørgeskemavariabler nedenfor i tabel 6.1.

**Tabel 6.1: Statistisk usikkerhed målt på et 95 procents konfidensinterval for udvalgte spørgsmål**

	Svar vægtet pct.	95 pct. konfidensinterval	
		Nedre værdi pct.	Øvre værdi pct.
Spørgsmål 1 (A1_ja) - Har du adgang til internet i hjemmet? - ja	96,8	95,9	97,7
Spørgsmål 2 (c12_j) - Ved du, at du kan få en sms fra det offentlige (NemSMS) ...? - ja	83,1	81,1	85,2
Spørgsmål 3 (t10_1) - Jeg har generelt tillid til offentlige digitale løsninger - meget enig/enig	78,1	75,9	80,2

Anm.: Konfidensintervallerne viser spredningen og usikkerheden omkring de gennemsnitlige værdier. Personvægten er brugt til at beregne de vægtede svar.

Usikkerheden for det første spørgsmål er +/- 0,87 pct. så den sande værdi vil med 95 pct. sikkerhed ligge mellem 95,9 og 97,7 pct. som det ses af tabel 6.1. De øvrige 2 spørgsmål vurderes også til at ligge relativt lavt med konfidensintervaller på +/- 2,01 (spørgsmål 2) og +/- 2,16 (spørgsmål 3).

## 7. Bilag

### 7.1 Spørgeskema for undersøgelsen

#### A: INTERNETADGANG

<b>A1.</b> Har du adgang til internet i hjemmet?  via fx mobil, computer, tablet, smart-TV eller andet udstyr	Ja  <input type="checkbox"/>	Nej  <input type="checkbox"/>
---	------------------------------------	-------------------------------------

Filter: A1=2

<b>A3.</b> Hvad er årsagerne til, at du ikke har adgang til internet i hjemmet?	
<i>(sæt gerne flere krydser)</i>	
1. Har adgang til internet andre steder, fx arbejdsplads, biblioteket, borgerservice, familie, venner.....	<input type="checkbox"/>
2. Har ikke brug for internet, har ikke lyst, er ikke interesseret.....	<input type="checkbox"/>
3. IT-udstyr koster for meget.....	<input type="checkbox"/>
4. Internetforbindelse koster for meget.....	<input type="checkbox"/>
5. Ved ikke hvordan man bruger internettet.....	<input type="checkbox"/>
6. Bekymring for sikkerhed eller privatlivets fred.....	<input type="checkbox"/>
7. Det er ikke muligt at få internetforbindelse .....	<input type="checkbox"/>
	<input type="checkbox"/>
	<input type="checkbox"/>
	<input type="checkbox"/>

Filter: alder=>70 og ONLY CAWI

<b>AA1_CAWI.</b> Får du hjælp af en anden person til at åbne dette skema og/eller besvare spørgsmålene i undersøgelsen?	Ja, en anden person hjælper mig <input type="checkbox"/>	Nej, jeg gør det selv <input type="checkbox"/>
--	---	---

## B: INTERNETAKTIVITETER

Filter: AA1\_CAWI=1 OR CATI respondent (telefoninterview)

<b>B1. Hvornår har du senest brugt internettet?</b>										
<table style="width: 100%; border-collapse: collapse;"> <tr> <td style="width: 80%;">1. Inden for de seneste 3 måneder.....</td> <td style="text-align: center;"><input type="checkbox"/></td> </tr> <tr> <td>2. Inden for det seneste år.....</td> <td style="text-align: center;"><input type="checkbox"/></td> </tr> <tr> <td>3. For mere end et år siden.....</td> <td style="text-align: center;"><input type="checkbox"/></td> </tr> <tr> <td>4. Har aldrig været på internettet.....</td> <td style="text-align: center;"><input type="checkbox"/></td> </tr> <tr> <td></td> <td style="text-align: center;"><input type="checkbox"/></td> </tr> </table>	1. Inden for de seneste 3 måneder.....	<input type="checkbox"/>	2. Inden for det seneste år.....	<input type="checkbox"/>	3. For mere end et år siden.....	<input type="checkbox"/>	4. Har aldrig været på internettet.....	<input type="checkbox"/>		<input type="checkbox"/>
1. Inden for de seneste 3 måneder.....	<input type="checkbox"/>									
2. Inden for det seneste år.....	<input type="checkbox"/>									
3. For mere end et år siden.....	<input type="checkbox"/>									
4. Har aldrig været på internettet.....	<input type="checkbox"/>									
	<input type="checkbox"/>									

Filter: B1=1

<b>B2. Hvor ofte har du i gennemsnit været på internettet i de seneste 3 måneder?</b>
---

1. Flere gange om dagen.....
2. Hver dag eller næsten hver dag.....
3. Mindst en gang pr. uge.....
4. Mindre end en gang pr. uge.....
  
- 

Filter: B1=1

**B3.** Hvilket udstyr har du brugt til at komme på internettet inden for de seneste 3 måneder?

*(sæt gerne flere krydser)*

1. Stationær computer.....
2. Bærbar computer (eller netbook).....
3. Tablet.....
4. Mobiltelefon eller smartphone.....
5. Andet udstyr, fx smart tv, medieafspiller, spillekonsol, e-bogslæser, smart watch.....
  
- 

Filter: B1=1,2,3



**qE.** I hvilken grad føler du dig rustet til at bruge internettet med dine IT-færdigheder?

- 1. I høj grad .....
- 2. I nogen grad .....
- 3. I mindre grad .....
- 4. Slet ikke .....

## BRUG AF INTERNETTET

Filter: B1=1

**DST1.** Hvilke af følgende aktiviteter har du benyttet internettet til, i de seneste 3 måneder?

*(sæt gerne flere krydser)*

1. Informationssøgning, fx at søge efter varer, åbningstider, trafikinfo eller vejrudsigter.....
2. Kommunikation, fx via email, beskeder eller videoopkald.....
3. Internetkøb, fx køb af varer eller tjenester.....
4. Læring til private formål, fx at se youtube videoer om håndarbejde, håndværk eller lignende.....
5. Deltagelse i online demokrati, fx underskriftsindsamlinger eller på anden måde udtrykke meninger om samfund/politik.....
6. Brug af sociale medier, fx Facebook, TikTok, LinkedIN eller lignende.
7. Følge med i nyheder.....
8. Ingen af de nævnte aktiviteter.....

Filter: B1=1

**DST2.** Føler du dig begrænset i en eller flere af følgende aktiviteter på internettet på grund af dine IT-færdigheder?

*(sæt gerne flere krydser)*

1. Informationssøgning, fx at søge efter varer, åbningstider, trafikinfo eller vejrudsigter.....
2. Kommunikation, fx via email, beskeder eller videoopkald.....
3. Internetkøb, fx køb af varer eller tjenester.....
4. Læring til private formål, fx at se youtube videoer om håndarbejde, håndværk eller lignende.....
5. Deltagelse i online demokrati, fx underskriftsindsamlinger eller på anden måde udtrykke meninger om samfund/politik.....
6. Brug af sociale medier, fx Facebook, TikTok, LinkedIN eller lignende.
7. Følge med i nyheder.....
8. Ingen af de nævnte aktiviteter.....

Har du som privatperson inden for de seneste 3 måneder brugt internettet til følgende...

Filter: B1=1 og B3=1,2

<b>B4x1_12.</b> Brugt netbank via hjemmeside	Ja <input type="checkbox"/>	Nej <input type="checkbox"/>
--	--------------------------------	---------------------------------

Filter: B1=1 og B3=3,4

<b>B4x1_13.</b> Brugt mobilbank via app	Ja <input type="checkbox"/>	Nej <input type="checkbox"/>
---	--------------------------------	---------------------------------

Filter: B1=1 og B3=1,2

<b>B4x1_14.</b> Installeret programmer på din PC	Ja <input type="checkbox"/>	Nej <input type="checkbox"/>
--	--------------------------------	---------------------------------

Filter: Alder>35

<b>B4MXX.</b> Ved du, hvordan du installerer en app på en smartphone eller tablet?	Ja <input type="checkbox"/>	Nej <input type="checkbox"/>
--	--------------------------------	---------------------------------

<b>B4MXXX.</b> Hvis du skulle have hjælp til at bruge en <u>smartphone eller tablet</u> , hvor ville du da søge hjælpen?
--

(sæt gerne flere krydser)

- Fra en person i familien eller i vennekredsen.....
- Fra internettet.....
- Fra en forhandler af smartphones.....
- Fra en ansat i borgerservice.....
- Fra en ansat i borgerservice.....
- Fra en IT-frivillig i en lokalforening.....
- Andre steder.....
- 
- 
- 

## C: OFFENTLIGE DIGITALE MYNDIGHEDER

De næste spørgsmål handler om brugen af offentlige myndigheders hjemmesider og andre digitale løsninger.

Offentlige digitale løsninger er fx din kommunes hjemmeside, MitID, Digital Post, Sundhed.dk og digital selvbetjening på fx borger.dk eller SKAT.dk. Det kan også være fx kørekort-appen, sundhedskort-appen og appen MinSundhed.

Filter: B1=1,2

<b>C6_kontrol.</b> Har du prøvet at benytte offentlige digitale løsninger?	Ja <input type="checkbox"/>	Nej <input type="checkbox"/>
--	--------------------------------	---------------------------------

Filter: C6\_kontrol=1

**T11.** Hvor ofte bruger du offentlige digitale løsninger?

- 1. Dagligt.....
- 2. Flere gange om ugen.....
- 3. En gang om ugen.....
- 4. En gang om måneden.....
- 5. Sjældnere.....
- 6. Slet ikke.....

Filter: C6\_kontrol=1

<p><b>Ny_DIGST_1.</b> Føler du dig overordnet i stand til at være i digital i din kontakt med den offentlige sektor?</p> <p>Fx læse Digital Post, anvende digitale selvbetjenings-løsninger, søge oplysninger på borger.dk e.l.</p>	<table><tr><td>Ja</td><td>Delvist</td><td>Nej</td></tr><tr><td><input type="checkbox"/></td><td><input type="checkbox"/></td><td><input type="checkbox"/></td></tr></table>	Ja	Delvist	Nej	<input type="checkbox"/>	<input type="checkbox"/>	<input type="checkbox"/>
Ja	Delvist	Nej					
<input type="checkbox"/>	<input type="checkbox"/>	<input type="checkbox"/>					

<p><b>C8.</b> Er du fritaget for Digital Post?</p>	<table><tr><td>Ja</td><td>Nej, jeg modtager Digital Post</td></tr><tr><td><input type="checkbox"/></td><td><input type="checkbox"/></td></tr></table>	Ja	Nej, jeg modtager Digital Post	<input type="checkbox"/>	<input type="checkbox"/>
Ja	Nej, jeg modtager Digital Post				
<input type="checkbox"/>	<input type="checkbox"/>				

Filter: C8=2

<b>C9.</b> Er du tryk ved at kommunikere med de offentlige myndigheder via Digital Post? Fx på borger.dk, e-boks.dk, mit.dk eller Digital Post-appen	Ja <input type="checkbox"/>	Nej <input type="checkbox"/>
--	--------------------------------	---------------------------------

Filter: C8=2

<b>Forslag_2.</b> Er du opmærksom på, at du kan tildele fx en pårørende læseadgang til din Digital Post?	Ja <input type="checkbox"/>	Nej <input type="checkbox"/>
--	--------------------------------	---------------------------------

Filter: Forslag\_2=1

<b>Forslag_3.</b> Har du tildelt nogen (fx en pårørende) læseadgang til din Digital Post?	Ja <input type="checkbox"/>	Nej <input type="checkbox"/>
---	--------------------------------	---------------------------------

Filter: C8=2

<b>Forslag_4.</b> Er du selv i stand til at logge ind og få adgang til din Digital Post uden andres hjælp?	Ja <input type="checkbox"/>	Nej <input type="checkbox"/>
--	--------------------------------	---------------------------------

Filter: Forslag\_4=1

<b>NY_DIGST2_.</b> Hvilke af følgende steder har du inden for det seneste år anvendt til at læse Digital Post?
--

	Ja	Nej
1. borger.dk .....	<input type="checkbox"/>	<input type="checkbox"/>
2. e-Boks (e-boks.dk eller e-Boks app) .....	<input type="checkbox"/>	<input type="checkbox"/>
3. mit.dk.....	<input type="checkbox"/>	<input type="checkbox"/>
4. Digital Post-appen .....	<input type="checkbox"/>	<input type="checkbox"/>

Filter: C6\_kontrol=1

<b>Forslag_6.</b>	I høj grad	I nogen grad	I mindre grad	Slet ikke
<p>I hvilken grad oplever du, at det er nemt at navigere og finde de relevante digitale løsninger, når du skal i kontakt med offentlige myndigheder?</p> <p>Fx anvende en digital selvbetjeningsløsning</p>	<input type="checkbox"/>	<input type="checkbox"/>	<input type="checkbox"/>	<input type="checkbox"/>

Filter: C6\_kontrol=1

<b>Forslag_7.</b>	I høj grad	I nogen grad	I mindre grad	Slet ikke



I hvilken grad er det din oplevelse, at du ved, hvor du kan finde hjælp eller vejledning, hvis du har brug for hjælp til en offentlig digital løsning?

Fx til en selvbetjeningsløsning, Digital Post eller MitID

**C11.** Ved du, at man kan få hjælp til offentlig digital selvbetjening og Digital Post på fx kommunens borgerservicecentre og på mange biblioteker

Ja

Nej

Filter: B1=1,2

**CY1.** Har du inden for de seneste 12 måneder haft brug for hjælp til offentlig digital selvbetjening eller Digital Post?

Fx MitID, reservere biblioteksbøger online, ansøge om forskellige offentlige ydelser fx boligstøtte

Ja

Nej

Filter: B1=1,2 og CY1=1

**CY.** Hvor har du fået hjælp til offentlig digital selvbetjening eller digital post?

- 1. Fra en person i familien eller i vennekredsen.....
- 2. Fra myndigheders telefoniske support.....
- 3. Fra myndigheders chat support.....
- 4. Fra en ansat i borgerservice eller på et bibliotek.....
- 5. Fra en IT-frivillig i en lokal forening.....
- 6. Andre steder.....

Filter: B1=1,2 og CY1=1

**CY2.** Har du behov for andres hjælp, fordi kontakten til det offentlige er digital, eller ville du også have behov for hjælp, hvis kontakten ikke var digital?

- 1. Jeg har primært behov for hjælp, fordi kontakten er digital
- 2. Jeg ville også have behov for hjælp, hvis kontakten ikke var digital

**C12.** Ved du, at du kan få en servicebesked på sms fra det offentlige (NemSMS), som minder dig om, når du fx har en tid på hospitalet eller skal huske at aflevere bøger på biblioteket?

Ja

Nej

Filter: C12=1

<b>Forslag_9.</b> Er du tilmeldt NemSMS?	Ja <input type="checkbox"/>	Nej <input type="checkbox"/>
--	--------------------------------	---------------------------------

<b>C12a.</b> Ved du, at du kan få hjælp til digital selvbetjening af fx en pårørende ved at give en digital fuldmagt?	Ja <input type="checkbox"/>	Nej <input type="checkbox"/>
---	--------------------------------	---------------------------------

Filter: B1=1,2

<b>C15a.</b> I hvilken grad oplever du at have behov for et samlet overblik over dine aftaler og frister hos det offentlige?  Fx én side, hvor man finder sine aftaletidspunkter på hospitalet, aftaler hos borgerservice og jobcentret samt betalingsfrister på en bøde.	I høj grad <input type="checkbox"/>	I nogen grad <input type="checkbox"/>	I mindre grad <input type="checkbox"/>	Slet ikke <input type="checkbox"/>
---	--	--	---	---------------------------------------

Filter: B1=1,2,3

<b>Forslag_1.</b> Bruger du et eller flere digitale hjælpemidler eller tilgængelighedsindstillinger til at tilgå hjemmesider og apps?  Fx skærmlæser, oplæsningsværktøjer eller indbyggede tilgængelighedsværktøjer i din browser eller på din smart-phone	Ja <input type="checkbox"/>	Nej <input type="checkbox"/>
--	--------------------------------	---------------------------------

Vi vil i det følgende bede dig forholde dig til en række udsagn, der handler om offentlige digitale løsninger.

<b>T10_1.</b> Jeg har generelt tillid til offentlige digitale løsninger	Meget enig <input type="checkbox"/>	Enig <input type="checkbox"/>	Hverken eller <input type="checkbox"/>	Uenig <input type="checkbox"/>	Meget uenig <input type="checkbox"/>
---	--	----------------------------------	---	-----------------------------------	---

Filter: T11=1,2,3,4,5,9

<b>T1_1.</b> Mine oplevelser med at bruge offentlige digitale løsninger er for det meste gode	Meget enig <input type="checkbox"/>	Enig <input type="checkbox"/>	Hverken eller <input type="checkbox"/>	Uenig <input type="checkbox"/>	Meget uenig <input type="checkbox"/>
---	--	----------------------------------	---	-----------------------------------	---

Filter: T11=1,2,3,4,5,9

<b>T1_2.</b> Jeg foretrækker at bruge digitale løsninger til at klare mine ærinder hos det offentlige	Meget enig <input type="checkbox"/>	Enig <input type="checkbox"/>	Hverken eller <input type="checkbox"/>	Uenig <input type="checkbox"/>	Meget uenig <input type="checkbox"/>
---	--	----------------------------------	---	-----------------------------------	---

Filter: T11=1,2,3,4,5,9

<b>T1_3.</b> Jeg har de nødvendige tekniske færdigheder til at bruge offentlige digitale løsninger.	Meget enig	Enig	Hverken eller	Uenig	Meget uenig
	<input type="checkbox"/>	<input type="checkbox"/>	<input type="checkbox"/>	<input type="checkbox"/>	<input type="checkbox"/>

<b>T1_4.</b> Jeg ved, hvad forskellige offentlige myndigheder kan hjælpe mig med som borger	Meget enig	Enig	Hverken eller	Uenig	Meget uenig
	<input type="checkbox"/>	<input type="checkbox"/>	<input type="checkbox"/>	<input type="checkbox"/>	<input type="checkbox"/>

<b>T10_3.</b> Det offentlige passer godt på mine personlige oplysninger	Meget enig	Enig	Hverken eller	Uenig	Meget uenig
	<input type="checkbox"/>	<input type="checkbox"/>	<input type="checkbox"/>	<input type="checkbox"/>	<input type="checkbox"/>

Filter: T11=1,2,3,4,5,9

<b>T5_1.</b> Det er min oplevelse, at de offentlige myndigheder	Meget enig	Enig	Hverken eller	Uenig	Meget uenig
	<input type="checkbox"/>	<input type="checkbox"/>	<input type="checkbox"/>	<input type="checkbox"/>	<input type="checkbox"/>

har de rette kompetencer til at lave digitale løsninger

<input type="checkbox"/>	<input type="checkbox"/>	<input type="checkbox"/>	<input type="checkbox"/>	<input type="checkbox"/>
--------------------------	--------------------------	--------------------------	--------------------------	--------------------------

Filter: T11=1,2,3,4,5,9

**T5\_2.** Det er min oplevelse at de offentlige myndigheder laver digitale løsninger for at gøre hverdagen lettere for mig

Meget enig      Enig      Hverken eller      Uenig      Meget uenig

<input type="checkbox"/>	<input type="checkbox"/>	<input type="checkbox"/>	<input type="checkbox"/>	<input type="checkbox"/>
--------------------------	--------------------------	--------------------------	--------------------------	--------------------------

Filter: T11=1,2,3,4,5,9

**T5\_3.** Offentlige digitale løsninger fungerer nogenlunde på samme måde som andre apps og hjemmesider, jeg bruger i hverdagen

Meget enig      Enig      Hverken eller      Uenig      Meget uenig

<input type="checkbox"/>	<input type="checkbox"/>	<input type="checkbox"/>	<input type="checkbox"/>	<input type="checkbox"/>
--------------------------	--------------------------	--------------------------	--------------------------	--------------------------

**C16a.** Hvor enig er du i følgende udsagn?

Det offentlige har for mange oplysninger om mig

Meget enig      Enig      Hverken eller      Uenig      Meget uenig

<input type="checkbox"/>	<input type="checkbox"/>	<input type="checkbox"/>	<input type="checkbox"/>	<input type="checkbox"/>
--------------------------	--------------------------	--------------------------	--------------------------	--------------------------

## F: IT-SIKKERHED

Filter: B1=1

**Gør du noget af følgende for at beskytte dig på internettet?**

	Ja	Nej
<b>F6_2.</b> Jeg anvender kun trådløst netværk uden for hjemmet, hvis netværket er beskyttet med kode	<input type="checkbox"/>	<input type="checkbox"/>
<b>F6_3.</b> Jeg er påpasselig med at afgive personlige oplysninger på sociale medier	<input type="checkbox"/>	<input type="checkbox"/>
<b>F6_5.</b> Jeg opdaterer løbende sikkerhedsprogrammer på min computer	<input type="checkbox"/>	<input type="checkbox"/>
<b>F6_6.</b> Jeg har slået automatisk opdatering af programmer og systemer til på min computer	<input type="checkbox"/>	<input type="checkbox"/>
<b>F6_7.</b> Jeg henter kun programmer og apps fra hjemmesider, jeg stoler på	<input type="checkbox"/>	<input type="checkbox"/>
<b>F6_9.</b> Jeg tager jævnligt sikkerhedskopi af mine filer og oplysninger på min smartphone (Filter: B3=4)	<input type="checkbox"/>	<input type="checkbox"/>
<b>F6_8.</b> Jeg tager jævnligt sikkerhedskopi af mine filer og dokumenter på computer og tablet (Filter: B3=1,2,3)	<input type="checkbox"/>	<input type="checkbox"/>
<b>F6_10.</b> Jeg anvender 12 karakterer eller derover i mine passwords	<input type="checkbox"/>	<input type="checkbox"/>

Filter: B1=1

	Ja	Nej
<b>NY_DIGST6.</b> Deler du nogensinde dine kodeord til privat e-mail eller sociale medier med andre?	<input type="checkbox"/>	<input type="checkbox"/>

Filter: B1=1

<p><b>NY_DIGST8.</b> Bruger du nogensinde de kodeord, du bruger til privat e-mail og sociale medier, andre steder?</p>	<p>Ja</p> <p style="text-align: right;">Nej</p> <p style="text-align: center;"> <input type="checkbox"/> <span style="margin-left: 200px;"><input type="checkbox"/></span> </p>
--	---

Filter: B1=1

<p><b>F7.</b> I hvilken grad mener du, at du har nok viden om sikkerhed på internettet?</p>	<p>I høj grad    I nogen grad    I mindre grad    Slet ikke</p> <p style="text-align: center;"> <input type="checkbox"/> <span style="margin-left: 100px;"><input type="checkbox"/></span> <span style="margin-left: 100px;"><input type="checkbox"/></span> <span style="margin-left: 100px;"><input type="checkbox"/></span> </p>
---	---

Filter: B1=1

<p><b>NY_DIGST9.</b> I hvilken grad føler du dig i stand til at genkende digital svindel, fx falske hjemmesider, e-mails og sms'er?</p>	<p>I høj grad    I nogen grad    I mindre grad    Slet ikke</p> <p style="text-align: center;"> <input type="checkbox"/> <span style="margin-left: 100px;"><input type="checkbox"/></span> <span style="margin-left: 100px;"><input type="checkbox"/></span> <span style="margin-left: 100px;"><input type="checkbox"/></span> </p>
---	---

## ØKONOMISK SVINDEL PÅ NETTET

Filter: B1=1,2,3

<p><b>NY_ÆS1.</b> I hvilken grad føler du, at du er informeret om,</p>	<p>I høj grad    I nogen grad    I mindre grad    Slet ikke</p>
--	---



hvordan du undgår økonomisk svindel på internettet?

For eksempel at blive franarret koder eller personlige oplysninger som MitID

Filter: B1=1,2,3

**NY\_ÆS3\_1.** Har du oplevet nogle økonomiske tab som følge af svindel på internettet?

Ja

Nej

Filter: B1=1,2,3 og NY\_ÆS3\_1=1

**NY\_ÆS3\_2.** Hvem kontaktede du, da du blev udsat for økonomisk svindel?

(sæt gerne flere krydser)

- |                                       |                          |
|---------------------------------------|--------------------------|
|                                       | <input type="checkbox"/> |
| 1. Politi .....                       | <input type="checkbox"/> |
| 2. Forsikringssselskab.....           | <input type="checkbox"/> |
| 3. Bank.....                          | <input type="checkbox"/> |
| 4. Hotline for identitetstyveri ..... | <input type="checkbox"/> |
| 5. Pårørende .....                    | <input type="checkbox"/> |
| 6. Andre.....                         | <input type="checkbox"/> |
|                                       | <input type="checkbox"/> |

Filter: B1=1,2,3 og NY\_ÆS3\_1=2

**NY\_ÆS3\_3.** Hvem ville du kontakte, hvis du blev udsat for økonomisk svindel?

(sæt gerne flere krydser)

- 1. Politi .....
- 2. Forsikringselskab .....
- 3. Bank .....
- 4. Hotline for identitetstyveri .....
- 5. Pårørende .....
- 6. Andre .....
  
- 

## INTERNETBRUG OG STREAMING

Filter: B1=1

<p><b>Ny5.</b> Har du inden for de seneste 3 måneder brugt internettet til streaming? (vælg 1-2 svar)</p> <p>Streaming er fx at se film, en serie eller et tv-program direkte fra internettet på computer, mobiltelefon, tablet, smart-tv eller spillekonsol. Fra internettet hentes programmet direkte, så du kan se det uafhængig af sendetider.</p>	<table><tr><td data-bbox="798 1220 1021 1377">Ja, jeg har streamet fra streamingtjenester, fx Netflix, HBO, Disney+, Viaplay</td><td data-bbox="1037 1220 1260 1355">Ja, jeg har streamet fra tv-stationer, fx TV2 play, DRTV, TV3 Sport</td><td data-bbox="1356 1344 1420 1377">Nej</td></tr><tr><td data-bbox="877 1411 925 1456"><input type="checkbox"/></td><td data-bbox="1117 1411 1165 1456"><input type="checkbox"/></td><td data-bbox="1356 1411 1404 1456"><input type="checkbox"/></td></tr></table>	Ja, jeg har streamet fra streamingtjenester, fx Netflix, HBO, Disney+, Viaplay	Ja, jeg har streamet fra tv-stationer, fx TV2 play, DRTV, TV3 Sport	Nej	<input type="checkbox"/>	<input type="checkbox"/>	<input type="checkbox"/>
Ja, jeg har streamet fra streamingtjenester, fx Netflix, HBO, Disney+, Viaplay	Ja, jeg har streamet fra tv-stationer, fx TV2 play, DRTV, TV3 Sport	Nej					
<input type="checkbox"/>	<input type="checkbox"/>	<input type="checkbox"/>					

Filter: Ny5=1,2

<p><b>Ny6.</b> Ser du stadig flow-tv, selvom du streamer?</p>	<table><tr><td data-bbox="941 1747 989 1780">Ja</td><td data-bbox="1292 1747 1356 1780">Nej</td></tr></table>	Ja	Nej
Ja	Nej		

Flow-tv: Traditionelt tv, hvor du tænder for dit tv og ser programmerne på det tidspunkt og i den rækkefølge som de bliver sendt i tv-guiden eller i sendeplanen.

Filter: Ny5=1,2

**Ny7.** Foretrækker du at streame, se flow-tv eller begge dele?

Jeg foretrækker at streame

Jeg foretrækker flow-tv/traditionelt tv

Jeg foretrækker begge dele

Filter: Ny5=1,2

**Ny9.** I hvilken grad har du haft brug for hjælp til at streame inden for de seneste 3 måneder

I høj grad

I nogen grad

I mindre grad

Slet ikke

## 7.2 Brev til respondenter



«navn»

Marts 2023

### Bruger du internettet?

Kære «navn»

Danmarks Statistik gennemfører i øjeblikket en undersøgelse om, hvad vi bruger internettet til. Undersøgelsen gennemføres årligt i samarbejde med Digitaliseringsstyrelsen og Ældre Sagen, og resultaterne bruges blandt andet til at vise, hvordan vores brug af internettet udvikler sig over tid.

Du er blevet tilfældigt udtrukket til undersøgelsen blandt alle i den danske befolkning fra 15 år og op. Vi håber, du vil hjælpe med dit svar og dermed bidrage til ny viden. Det tager ca. 15 minutter at svare.

Dine svar er vigtige – uanset om du bruger internettet eller ej, da vi med undersøgelsen samtidig ønsker at vise, hvor mange der ikke ønsker eller ikke har mulighed for at bruge internettet i hverdagen.

[Start undersøgelsen «uns\\_url»](#)

Eller gå ind på [www.dst.dk/ditsvar](http://www.dst.dk/ditsvar) og tast svarkoden «kode»

Du har også mulighed for at deltage ved et telefoninterview. Vores interviewere vil forsøge at ringe til dem, der ikke har besvaret undersøgelsen fra den 17. april 2023. Det er frivilligt at deltage. Ønsker du ikke at deltage, kan du tilkendegive det «refusal\_link»

Danmarks Statistik behandler dine svar fortroligt. Vi formidler resultaterne på en måde, så ingen kan se, hvad den enkelte har svaret, og data anvendes alene til statistiske og videnskabelige formål. Dine svar vil blive analyseret sammen med baggrundsdata fra danske registre. Data indsamles og opbevares af Danmarks Statistik.

Har du spørgsmål, kan du skrive til [info@dstsurvey.dk](mailto:info@dstsurvey.dk) eller ringe på tlf. 7777 7708 (alle dage ml. kl. 9-16). Oplys venligst din svarkode ved henvendelse.

På forhånd tak for din deltagelse.

Med venlig hilsen

Marie Fuglsang  
Kontorchef, DST Survey

### Vi passer på dine svar

Danmarks Statistik er underlagt den europæiske databeskyttelsesforordning (GDPR) og den danske databeskyttelseslov, som supplerer GDPR. Danmarks Statistik har en datafortrolighedspolitik for at beskytte oplysninger om borgerne.

De overordnede principper for datafortrolighedspolitikken er:

- At beskytte identiteten på de personer, erhvervsvirksomheder og institutioner, der findes oplysninger om i Danmarks Statistik.
- At sikre, at oplysninger i Danmarks Statistik alene anvendes til statistik eller videnskabelige undersøgelser.

Danmarks Statistik behandler udelukkende oplysninger til statistiske eller videnskabelige formål. Alle oplysninger behandles i henhold til Persondataforordningen (GDPR, art. 6 & 9) og Databeskyttelsesloven §10. Vi er undtaget enkelte dele af GDPR og databeskyttelsesloven. Vi er blandt andet undtaget reglerne om 'Den registreres indsigt' (GDPR artikel 15) og 'Ret til sletning' (GDPR artikel 17). Det betyder, at du, som borger, ikke kan få indsigt i, hvor i statistikkerne dine data indgår, ligesom du ikke har ret til at bede om, at Danmarks Statistik sletter dine data fra statistikproduktionen. Oplysningerne er dog underlagt de øvrige krav, der stilles til datasikkerhed og datafortrolighed i GDPR.

Læs mere på:

<https://www.dst.dk/da/OmDS/strategi-og-kvalitet/datasikkerhed-i-danmarks-statistik> eller kontakt Danmarks Statistiks databeskyttelses-rådgiver via [databeskyttelse@dst.dk](mailto:databeskyttelse@dst.dk)

### Hvem bliver inviteret til Danmarks Statistiks undersøgelser?

Alle, der har bopæl i Danmark, har mulighed for at blive inviteret til at deltage i en af Danmarks Statistiks undersøgelser.

I vores undersøgelser er det vigtigt at kende meninger og holdninger fra hele befolkningen på tværs af køn, alder, uddannelse og bopæl.

Undersøgelserne bliver gennemført i samarbejde med universiteter/handelsskoler, forskningscentre, ministerier eller andre organisationer og virksomheder, der ønsker at belyse forskellige samfundsrelevante problemstillinger i Danmark.

Undersøgelser gennemføres også for Eurostat, der er ansvarlig for at offentliggøre sammenlignelige statistikker på tværs af EU. Fælles for alle undersøgelserne er ønsket om at vide, hvad lige netop du mener.

### Hvorfor må vi kontakte dig?

Danmarks Statistik er forpligtet til at følge en række nationale og internationale love og regler og har ifølge lov om Danmarks Statistik tre hovedopgaver.

- Vi indsamler, bearbejder og offentliggør statistiske oplysninger om samfundet, evt. i samarbejde med andre statistikproducenter. Herudover udarbejder vi statistiske analyser og prognoser.
- Vi bidrager til det internationale statistiksamarbejde. Som medlem af EU indgår Danmark i et lovmæssigt forpligtende statistiksamarbejde. Vi har i den forbindelse ansvaret for at koordinere alle danske bidrag til europæiske statistikker. Herudover er vi aktivt involveret i statistiksamarbejdet i bl.a. FN, OECD, IMF og Norden.
- Vi udfører statistiske opgaver for private og offentlige kunder mod betaling efter reglerne for indtægtsdækket virksomhed.

### 7.3 Fordelinger for svar, population og vægtede svar

	Fordelinger for svar, stikprøve og population				Opregning	Fordelinger for svar, stikprøve og population				Opregning
	1. Svar	2. Netto-stik	3. Brutto-stik	4. Pop		4. Svar vægtet	1. Svar	2. Netto-stik	3. Brutto-stik	
	Antal	Antal	Antal	Antal	Vægtet antal	Pct.	Pct.	Pct.	Pct.	Vægtet pct.
I alt	4.265	11.333	11.593	4.954.056	4.954.056	100,0	100,0	100,0	100,0	100,0
<b>Køn</b>										
1. Mænd	2.013	5.546	5.673	2.456.670	2.456.670	47,2	48,9	48,9	49,6	49,6
2. Kvinder	2.252	5.787	5.920	2.497.386	2.497.386	52,8	51,1	51,1	50,4	50,4
<b>Aldersgrp</b>										
15 år	458	1.865	1.905	69.381	69.381	10,7	16,5	16,4	1,4	1,4
16-19 år	80	268	270	278.730	278.730	1,9	2,4	2,3	5,6	5,6
20-24 år	69	345	361	372.922	372.922	1,6	3,0	3,1	7,5	7,5
25-29 år	80	379	391	408.332	408.332	1,9	3,3	3,4	8,2	8,2
30-34 år	67	352	371	397.148	397.148	1,6	3,1	3,2	8,0	8,0
35-39 år	75	326	339	348.263	348.263	1,8	2,9	2,9	7,0	7,0
40-44 år	92	324	334	343.546	343.546	2,2	2,9	2,9	6,9	6,9
45-49 år	106	323	335	380.168	380.168	2,5	2,9	2,9	7,7	7,7
50-54 år	121	333	344	391.070	391.070	2,8	2,9	3,0	7,9	7,9
55-59 år	479	1.228	1.248	420.930	420.930	11,2	10,8	10,8	8,5	8,5
60-64 år	458	995	1.017	360.687	360.687	10,7	8,8	8,8	7,3	7,3
65-69 år	468	875	884	326.574	326.574	11,0	7,7	7,6	6,6	6,6
70-74 år	436	794	803	299.354	299.354	10,2	7,0	6,9	6,0	6,0
75-79 år	420	820	828	289.324	289.324	9,8	7,2	7,1	5,8	5,8
80-84 år	428	955	973	174.162	174.162	10,0	8,4	8,4	3,5	3,5
85-89 år	428	1.151	1.190	93.465	93.465	10,0	10,2	10,3	1,9	1,9
<b>Bopæl, region</b>										
81 Nordjylland	440	1.193	1.211	499.647	561.215	10,3	10,5	10,4	10,1	11,3
82 Midtjylland	977	2.596	2.649	1.128.913	1.164.406	22,9	22,9	22,8	22,8	23,5
83 Syddanmark	1.020	2.524	2.576	1.034.392	1.174.503	23,9	22,3	22,2	20,9	23,7
84 Hovedstaden	1.194	3.314	3.410	1.576.873	1.421.393	28,0	29,2	29,4	31,8	28,7
85 Sjælland	634	1.706	1.747	714.231	632.539	14,9	15,1	15,1	14,4	12,8
<b>Herkomst</b>										
1. Dansk oprindelse	4.013	10.060	10.266	4.183.898	4.190.084	94,1	88,8	88,6	84,5	84,6
2. Indvandrere	252	1.273	1.327	770.158	763.972	5,9	11,2	11,4	15,5	15,4
<b>Højeste fuldførte uddannelse</b>										
1. Grundskole eller uoplyst	1.369	4.824	4.939	1.459.542	1.438.504	32,1	42,6	42,6	29,5	29,0
2. Ungdoms udd. (Gym+EUD)	1.500	3.758	3.841	1.896.539	1.843.680	35,2	33,2	33,1	38,3	37,2
3. Korte Videregående udd.	193	388	399	229.549	282.341	4,5	3,4	3,4	4,6	5,7

<b>4. Mellemlange Videregående udd.</b>	736	1.407	1.434	736.192	733.387	17,3	12,4	12,4	14,9	14,8
<b>5. Lange Videregående udd.</b>	467	956	980	632.234	656.144	10,9	8,4	8,5	12,8	13,2
<b>Familiens sammensætning beregnet i DST Survey</b>										
<b>1 Enlige u. børn</b>	1.238	3.530	3.649	1.532.035	1.480.586	29,0	31,1	31,5	30,9	29,9
<b>2 Enlige m. børn</b>	191	780	816	312.564	322.264	4,5	6,9	7,0	6,3	6,5
<b>3 Par u. børn</b>	1.970	4.083	4.140	1.597.829	1.596.670	46,2	36,0	35,7	32,3	32,2
<b>4 Par m. børn</b>	866	2.940	2.988	1.511.628	1.554.536	20,3	25,9	25,8	30,5	31,4
<b>Socioøkonomisk status</b>										
<b>1. Selvstændig</b>	126	311	314	165.913	171.987	3,0	2,7	2,7	3,3	3,5
<b>2. Lønmodtager mellemniveau+</b>	751	1.552	1.584	1.101.807	1.213.224	17,6	13,7	13,7	22,2	24,5
<b>3. Lønmodtager grundniveau</b>	627	1.961	2.007	1.327.075	1.250.194	14,7	17,3	17,3	26,8	25,2
<b>4. Studerende</b>	150	526	536	576.381	643.140	3,5	4,6	4,6	11,6	13,0
<b>5. Uden for erhverv</b>	2.611	6.983	7.152	1.782.880	1.675.511	61,2	61,6	61,7	36,0	33,8
<b>Ækvivaleret disponibel indkomst for familien</b>										
<b>1. Ingen indkomst</b>	174	693	729	455.734	382.510	4,1	6,1	6,3	9,2	7,7
<b>2. op til 150</b>	176	769	809	463.314	430.517	4,1	6,8	7,0	9,4	8,7
<b>3. fra og med 150 op til 250</b>	1.335	3.871	3.962	1.396.160	1.479.625	31,3	34,2	34,2	28,2	29,9
<b>4. fra og med 250 op til 350</b>	1.125	2.815	2.861	1.250.061	1.223.233	26,4	24,8	24,7	25,2	24,7
<b>5. fra og med 350 op til 500</b>	954	2.105	2.136	938.493	1.034.155	22,4	18,6	18,4	18,9	20,9
<b>6. fra og med 500</b>	501	1.080	1.096	450.294	404.016	11,7	9,5	9,5	9,1	8,2

## 7.4 Fordelinger for population og stikprøver

Under punkt 7.4.1 er population og stikprøver opgjort for hvert stratum for den oprindelige stikprøve.

Under punkt 7.4.2 er population og stikprøver opgjort for hvert stratum for det ekstra udtræk, der blev lavet undervejs i indsamlingen.

### 7.4.1 – Oversigtstabeller for den oprindelige stikprøve

#### Oversigt - Hovedstikprøven population/stikprøve-grupper for strata: 1



	pop			pop		
	1. Popu- lation	2. Brutto- stikprøve	3. Netto- stikprøve	1. Popu- lation	2. Brutto- stikprøve	3. Netto- stikprøve
	Antal	Antal	Antal	Pct.	Pct.	Pct.
I alt	69.381	1.380	1.349	100,0	100,0	100,0
<b>Undersøgelsestype 2</b>						
1. 15-30 år	69.381	1.380	1.349	100,0	100,0	100,0
<b>Undersøgelsestype 3</b>						
1. 15-64 år	69.381	1.380	1.349	100,0	100,0	100,0
<b>Undersøgelsestype 4</b>						
1. Må godt kontaktes før 1. april	69.381	1.380	1.349	100,0	100,0	100,0
<b>Køn</b>						
1. Mænd	35.501	697	683	51,2	50,5	50,6
2. Kvinder	33.880	683	666	48,8	49,5	49,4
<b>Alder pr. '01APR2023'</b>						
15 år	69.381	1.380	1.349	100,0	100,0	100,0
<b>Herkomst</b>						
1. Dansk oprindelse	60.170	1.205	1.179	86,7	87,3	87,4
2. Indvandrere	4.311	89	85	6,2	6,4	6,3
3. Efterkommere	4.900	86	85	7,1	6,2	6,3
<b>Højeste fuldførte uddan- nelse</b>						
1. Grundskole eller uoplyst	69.381	1.380	1.349	100,0	100,0	100,0
<b>Socioøkonomisk status</b>						
5. Uden for erhverv	69.381	1.380	1.349	100,0	100,0	100,0
<b>Disponibel indkomst (per- son)</b>						
1. Ingen indkomst	34.932	669	655	50,3	48,5	48,6
2. op til 100	34.313	708	691	49,5	51,3	51,2
3. fra og med 100 op til 200	93	3	3	0,1	0,2	0,2
4. fra og med 200 op til 300	20	0	0	0,0	0	0
5. fra og med 300 op til 400	7	0	0	0,0	0	0
6. fra og med 400	16	0	0	0,0	0	0
<b>Familiens sammensætning beregnet i DST Survey</b>	1.434	28	26	2,1	2,0	1,9

	pop			pop		
	1. Population	2. Brutto- stikprøve	3. Netto- stikprøve	1. Population	2. Brutto- stikprøve	3. Netto- stikprøve
	Antal	Antal	Antal	Pct.	Pct.	Pct.
<b>1 Enlige u. børn</b>						
<b>2 Enlige m. børn</b>	17.671	351	338	25,5	25,4	25,1
<b>4 Par m. børn</b>	50.276	1.001	985	72,5	72,5	73,0
<b>Ækvivaleret disponibel indkomst for familien</b>						
<b>1. Ingen indkomst</b>	4.600	98	92	6,6	7,1	6,8
<b>2. op til 150</b>	4.940	98	94	7,1	7,1	7,0
<b>3. fra og med 150 op til 250</b>	16.858	326	319	24,3	23,6	23,6
<b>4. fra og med 250 op til 350</b>	21.868	458	453	31,5	33,2	33,6
<b>5. fra og med 350 op til 500</b>	14.915	291	286	21,5	21,1	21,2
<b>6. fra og med 500</b>	6.200	109	105	8,9	7,9	7,8

## Oversigt - Hovedstikprøven population/stikprøve-grupper for strata: 2

	pop			pop		
	1. Population	2. Brutto- stikprøve	3. Netto- stikprøve	1. Population	2. Brutto- stikprøve	3. Netto- stikprøve
	Antal	Antal	Antal	Pct.	Pct.	Pct.
<b>I alt</b>	2.920.179	1.950	1.885	100,0	100,0	100,0
<b>Undersøgelsestype 2</b>						
<b>1. 15-30 år</b>	1.142.455	789	768	39,1	40,5	40,7
<b>2. 31-64 år</b>	1.777.724	1.161	1.117	60,9	59,5	59,3
<b>Undersøgelsestype 3</b>						
<b>1. 15-64 år</b>	2.920.179	1.950	1.885	100,0	100,0	100,0
<b>Undersøgelsestype 4</b>						
<b>1. Må godt kontaktes før 1. april</b>	2.920.179	1.950	1.885	100,0	100,0	100,0
<b>Køn</b>						
<b>1. Mænd</b>	1.477.149	1.025	987	50,6	52,6	52,4
<b>2. Kvinder</b>	1.443.030	925	898	49,4	47,4	47,6

	pop			pop		
	1. Population	2. Brutto- stikprøve	3. Netto- stikprøve	1. Popu- lation	2. Brutto- stikprøve	3. Netto- stikprøve
	Antal	Antal	Antal	Pct.	Pct.	Pct.
<b>Alder pr. '01APR2023'</b>						
<b>16-24 år</b>	651.652	457	444	22,3	23,4	23,6
<b>25-34 år</b>	805.480	534	516	27,6	27,4	27,4
<b>35-44 år</b>	691.809	471	452	23,7	24,2	24,0
<b>45-54 år</b>	771.238	488	473	26,4	25,0	25,1
<b>Herkomst</b>						
<b>1. Dansk oprindelse</b>	2.316.446	1.552	1.506	79,3	79,6	79,9
<b>2. Indvandrere</b>	496.078	327	310	17,0	16,8	16,4
<b>3. Efterkommere</b>	107.655	71	69	3,7	3,6	3,7
<b>Højeste fuldførte uddan- nelse</b>						
<b>1. Grundskole eller uoplyst</b>	841.402	580	555	28,8	29,7	29,4
<b>2. Ungdoms udd. (Gym+EUD)</b>	1.047.415	706	686	35,9	36,2	36,4
<b>3. Korte Videregående udd.</b>	143.124	95	90	4,9	4,9	4,8
<b>4. Mellemlange Videregå- ende udd.</b>	414.929	246	242	14,2	12,6	12,8
<b>5. Lange Videregående udd.</b>	473.309	323	312	16,2	16,6	16,6
<b>Socioøkonomisk status</b>						
<b>1. Selvstændig</b>	91.497	57	56	3,1	2,9	3,0
<b>2. Lønmodtager mellejni- veau+</b>	797.929	514	502	27,3	26,4	26,6
<b>3. Lønmodtager grundni- veau</b>	948.611	645	624	32,5	33,1	33,1
<b>4. Studerende</b>	575.349	385	376	19,7	19,7	19,9
<b>5. Uden for erhverv</b>	506.793	349	327	17,4	17,9	17,3
<b>Disponibel indkomst (per- son)</b>						
<b>1. Ingen indkomst</b>	134.346	92	84	4,6	4,7	4,5
<b>2. op til 100</b>	565.610	399	390	19,4	20,5	20,7
<b>3. fra og med 100 op til 200</b>	620.071	415	398	21,2	21,3	21,1
<b>4. fra og med 200 op til 300</b>	684.054	436	426	23,4	22,4	22,6
<b>5. fra og med 300 op til 400</b>	513.634	340	328	17,6	17,4	17,4

	pop			pop		
	1. Population	2. Brutto- stikprøve	3. Netto- stikprøve	1. Population	2. Brutto- stikprøve	3. Netto- stikprøve
	Antal	Antal	Antal	Pct.	Pct.	Pct.
<b>6. fra og med 400</b>	402.464	268	259	13,8	13,7	13,7
<b>Familiens sammensætning beregnet i DST Survey</b>						
<b>1 Enlige u. børn</b>	832.438	578	554	28,5	29,6	29,4
<b>2 Enlige m. børn</b>	271.700	175	167	9,3	9,0	8,9
<b>3 Par u. børn</b>	468.697	307	294	16,1	15,7	15,6
<b>4 Par m. børn</b>	1.347.344	890	870	46,1	45,6	46,2
<b>Ækvivaleret disponibel indkomst for familien</b>						
<b>1. Ingen indkomst</b>	385.710	270	252	13,2	13,8	13,4
<b>2. op til 150</b>	373.726	241	231	12,8	12,4	12,3
<b>3. fra og med 150 op til 250</b>	669.221	461	448	22,9	23,6	23,8
<b>4. fra og med 250 op til 350</b>	763.814	491	481	26,2	25,2	25,5
<b>5. fra og med 350 op til 500</b>	527.583	353	344	18,1	18,1	18,2
<b>6. fra og med 500</b>	200.125	134	129	6,9	6,9	6,8

### Oversigt - Hovedstikprøven population/stikprøve-grupper for strata: 3

	pop			pop		
	1. Population	2. Brutto- stikprøve	3. Netto- stikprøve	1. Population	2. Brutto- stikprøve	3. Netto- stikprøve
	Antal	Antal	Antal	Pct.	Pct.	Pct.
<b>I alt</b>	781.617	1.955	1.920	100,0	100,0	100,0
<b>Undersøgelsestype 2</b>						
<b>2. 31-64 år</b>	781.617	1.955	1.920	100,0	100,0	100,0
<b>Undersøgelsestype 3</b>						
<b>1. 15-64 år</b>	781.617	1.955	1.920	100,0	100,0	100,0
<b>Undersøgelsestype 4</b>						
<b>1. Må godt kontaktes før 1. april</b>	781.617	1.955	1.920	100,0	100,0	100,0
<b>Køn</b>	390.009	986	969	49,9	50,4	50,5

	pop			pop		
	1. Popu- lation	2. Brutto- stikprøve	3. Netto- stikprøve	1. Popu- lation	2. Brutto- stikprøve	3. Netto- stikprøve
	Antal	Antal	Antal	Pct.	Pct.	Pct.
<b>1. Mænd</b>						
<b>2. Kvinder</b>	391.608	969	951	50,1	49,6	49,5
<b>Alder pr. '01APR2023'</b>						
<b>55-64 år</b>	781.617	1.955	1.920	100,0	100,0	100,0
<b>Herkomst</b>						
<b>1. Dansk oprindelse</b>	696.815	1.732	1.704	89,2	88,6	88,8
<b>2. Indvandrere</b>	83.346	222	215	10,7	11,4	11,2
<b>3. Efterkommere</b>	1.456	1	1	0,2	0,1	0,1
<b>Højeste fuldførte uddan- nelse</b>						
<b>1. Grundskole eller uoplyst</b>	171.555	400	394	21,9	20,5	20,5
<b>2. Ungdoms udd. (Gym+EUD)</b>	359.555	913	896	46,0	46,7	46,7
<b>3. Korte Videregående udd.</b>	43.102	107	106	5,5	5,5	5,5
<b>4. Mellemlange Videregå- ende udd.</b>	129.848	333	327	16,6	17,0	17,0
<b>5. Lange Videregående udd.</b>	77.557	202	197	9,9	10,3	10,3
<b>Socioøkonomisk status</b>						
<b>1. Selvstændig</b>	44.894	116	116	5,7	5,9	6,0
<b>2. Lønmodtager mellemni- veau+</b>	244.526	609	598	31,3	31,2	31,1
<b>3. Lønmodtager grundni- veau</b>	303.446	786	776	38,8	40,2	40,4
<b>4. Studerende</b>	996	1	1	0,1	0,1	0,1
<b>5. Uden for erhverv</b>	187.755	443	429	24,0	22,7	22,3
<b>Disponibel indkomst (per- son)</b>						
<b>1. Ingen indkomst</b>	8.381	29	28	1,1	1,5	1,5
<b>2. op til 100</b>	24.302	63	61	3,1	3,2	3,2
<b>3. fra og med 100 op til 200</b>	137.965	322	310	17,7	16,5	16,1
<b>4. fra og med 200 op til 300</b>	227.399	591	583	29,1	30,2	30,4
<b>5. fra og med 300 op til 400</b>	194.290	498	493	24,9	25,5	25,7
<b>6. fra og med 400</b>	189.280	452	445	24,2	23,1	23,2

	pop			pop		
	1. Popu- lation	2. Brutto- stikprøve	3. Netto- stikprøve	1. Popu- lation	2. Brutto- stikprøve	3. Netto- stikprøve
	Antal	Antal	Antal	Pct.	Pct.	Pct.
<b>Familiens sammensætning beregnet i DST Survey</b>						
<b>1 Enlige u. børn</b>	232.033	568	548	29,7	29,1	28,5
<b>2 Enlige m. børn</b>	22.049	56	53	2,8	2,9	2,8
<b>3 Par u. børn</b>	420.459	1.059	1.049	53,8	54,2	54,6
<b>4 Par m. børn</b>	107.076	272	270	13,7	13,9	14,1
<b>Ækvivaleret disponibel ind- komst for familien</b>						
<b>1. Ingen indkomst</b>	31.905	87	82	4,1	4,5	4,3
<b>2. op til 150</b>	35.019	82	78	4,5	4,2	4,1
<b>3. fra og med 150 op til 250</b>	142.419	341	330	18,2	17,4	17,2
<b>4. fra og med 250 op til 350</b>	179.764	485	479	23,0	24,8	24,9
<b>5. fra og med 350 op til 500</b>	236.804	600	594	30,3	30,7	30,9
<b>6. fra og med 500</b>	155.706	360	357	19,9	18,4	18,6

#### Oversigt - Hovedstikprøven population/stikprøve-grupper for strata: 4

	pop			pop		
	1. Popu- lation	2. Brutto- stikprøve	3. Netto- stikprøve	1. Popu- lation	2. Brutto- stikprøve	3. Netto- stikprøve
	Antal	Antal	Antal	Pct.	Pct.	Pct.
<b>I alt</b>	625.928	1.655	1.637	100,0	100,0	100,0
<b>Undersøgelsestype 2</b>						
<b>3. 65-89 år</b>	625.928	1.655	1.637	100,0	100,0	100,0
<b>Undersøgelsestype 3</b>						
<b>2. 65-89 år</b>	625.928	1.655	1.637	100,0	100,0	100,0
<b>Undersøgelsestype 4</b>						
<b>1. Må godt kontaktes før 1. april</b>	625.928	1.655	1.637	100,0	100,0	100,0
<b>Køn</b>						
<b>1. Mænd</b>	303.007	826	816	48,4	49,9	49,8

	pop			pop		
	1. Popu- lation	2. Brutto- stikprøve	3. Netto- stikprøve	1. Popu- lation	2. Brutto- stikprøve	3. Netto- stikprøve
	Antal	Antal	Antal	Pct.	Pct.	Pct.
<b>2. Kvinder</b>	322.921	829	821	51,6	50,1	50,2
<b>Alder pr. '01APR2023'</b>						
<b>65-74 år</b>	625.928	1.655	1.637	100,0	100,0	100,0
<b>Herkomst</b>						
<b>1. Dansk oprindelse</b>	579.977	1.526	1.510	92,7	92,2	92,2
<b>2. Indvandrere</b>	44.893	124	122	7,2	7,5	7,5
<b>3. Efterkommere</b>	1.058	5	5	0,2	0,3	0,3
<b>Højeste fuldførte uddan- nelse</b>						
<b>1. Grundskole eller uoplyst</b>	168.905	426	420	27,0	25,7	25,7
<b>2. Ungdoms udd. (Gym+EUD)</b>	267.350	736	728	42,7	44,5	44,5
<b>3. Korte Videregående udd.</b>	26.527	70	69	4,2	4,2	4,2
<b>4. Mellemlange Videregå- ende udd.</b>	112.726	278	278	18,0	16,8	17,0
<b>5. Lange Videregående udd.</b>	50.420	145	142	8,1	8,8	8,7
<b>Socioøkonomisk status</b>						
<b>1. Selvstændig</b>	21.990	66	65	3,5	4,0	4,0
<b>2. Lønmodtager mellemni- veau+</b>	56.682	154	153	9,1	9,3	9,3
<b>3. Lønmodtager grundni- veau</b>	69.300	169	167	11,1	10,2	10,2
<b>4. Studerende</b>	36	0	0	0,0	0	0
<b>5. Uden for erhverv</b>	477.920	1.266	1.252	76,4	76,5	76,5
<b>Disponibel indkomst (per- son)</b>						
<b>1. Ingen indkomst</b>	3.547	9	9	0,6	0,5	0,5
<b>2. op til 100</b>	16.206	42	42	2,6	2,5	2,6
<b>3. fra og med 100 op til 200</b>	270.827	702	693	43,3	42,4	42,3
<b>4. fra og med 200 op til 300</b>	181.849	478	473	29,1	28,9	28,9
<b>5. fra og med 300 op til 400</b>	78.862	218	218	12,6	13,2	13,3
<b>6. fra og med 400</b>	74.637	206	202	11,9	12,4	12,3
<b>Familiens sammensætning beregnet i DST Survey</b>	207.609	559	546	33,2	33,8	33,4

	pop			pop		
	1. Popu- lation	2. Brutto- stikprøve	3. Netto- stikprøve	1. Popu- lation	2. Brutto- stikprøve	3. Netto- stikprøve
	Antal	Antal	Antal	Pct.	Pct.	Pct.
<b>1 Enlige u. børn</b>						
<b>2 Enlige m. børn</b>	1.040	4	4	0,2	0,2	0,2
<b>3 Par u. børn</b>	410.848	1.076	1.071	65,6	65,0	65,4
<b>4 Par m. børn</b>	6.431	16	16	1,0	1,0	1,0
<b>Ækvivaleret disponibel ind- komst for familien</b>						
<b>1. Ingen indkomst</b>	16.293	51	51	2,6	3,1	3,1
<b>2. op til 150</b>	22.790	56	55	3,6	3,4	3,4
<b>3. fra og med 150 op til 250</b>	246.568	639	629	39,4	38,6	38,4
<b>4. fra og med 250 op til 350</b>	167.013	423	422	26,7	25,6	25,8
<b>5. fra og med 350 op til 500</b>	110.907	292	288	17,7	17,6	17,6
<b>6. fra og med 500</b>	62.357	194	192	10,0	11,7	11,7

### Oversigt - Hovedstikprøven population/stikprøve-grupper for strata: 5

	pop			pop		
	1. Popu- lation	2. Brutto- stikprøve	3. Netto- stikprøve	1. Popu- lation	2. Brutto- stikprøve	3. Netto- stikprøve
	Antal	Antal	Antal	Pct.	Pct.	Pct.
<b>I alt</b>	289.324	745	739	100,0	100,0	100,0
<b>Undersøgelsestype 2</b>						
<b>3. 65-89 år</b>	289.324	745	739	100,0	100,0	100,0
<b>Undersøgelsestype 3</b>						
<b>2. 65-89 år</b>	289.324	745	739	100,0	100,0	100,0
<b>Undersøgelsestype 4</b>						
<b>1. Må godt kontaktes før 1. april</b>	289.324	745	739	100,0	100,0	100,0
<b>Køn</b>						
<b>1. Mænd</b>	135.946	327	324	47,0	43,9	43,8
<b>2. Kvinder</b>	153.378	418	415	53,0	56,1	56,2



	pop			pop		
	1. Popu- lation	2. Brutto- stikprøve	3. Netto- stikprøve	1. Popu- lation	2. Brutto- stikprøve	3. Netto- stikprøve
	Antal	Antal	Antal	Pct.	Pct.	Pct.
<b>Alder pr. '01APR2023'</b>						
<b>75-79 år</b>	289.324	745	739	100,0	100,0	100,0
<b>Herkomst</b>						
<b>1. Dansk oprindelse</b>	275.372	701	696	95,2	94,1	94,2
<b>2. Indvandrere</b>	13.647	43	42	4,7	5,8	5,7
<b>3. Efterkommere</b>	305	1	1	0,1	0,1	0,1
<b>Højeste fuldførte uddan- nelse</b>						
<b>1. Grundskole eller uoplyst</b>	92.885	247	245	32,1	33,2	33,2
<b>2. Ungdoms udd. (Gym+EUD)</b>	123.701	290	288	42,8	38,9	39,0
<b>3. Korte Videregående udd.</b>	9.814	23	23	3,4	3,1	3,1
<b>4. Mellemlange Videregå- ende udd.</b>	44.524	120	118	15,4	16,1	16,0
<b>5. Lange Videregående udd.</b>	18.400	65	65	6,4	8,7	8,8
<b>Socioøkonomisk status</b>						
<b>1. Selvstændig</b>	4.988	10	10	1,7	1,3	1,4
<b>2. Lønmodtager mellemni- veau+</b>	2.203	7	7	0,8	0,9	0,9
<b>3. Lønmodtager grundni- veau</b>	4.512	11	11	1,6	1,5	1,5
<b>5. Uden for erhverv</b>	277.621	717	711	96,0	96,2	96,2
<b>Disponibel indkomst (per- son)</b>						
<b>1. Ingen indkomst</b>	598	0	0	0,2	0	0
<b>2. op til 100</b>	8.104	22	22	2,8	3,0	3,0
<b>3. fra og med 100 op til 200</b>	152.836	390	387	52,8	52,3	52,4
<b>4. fra og med 200 op til 300</b>	81.362	203	201	28,1	27,2	27,2
<b>5. fra og med 300 op til 400</b>	25.483	69	68	8,8	9,3	9,2
<b>6. fra og med 400</b>	20.941	61	61	7,2	8,2	8,3
<b>Familiens sammensætning beregnet i DST Survey</b>						
<b>1 Enlige u. børn</b>	111.773	281	277	38,6	37,7	37,5
<b>2 Enlige m. børn</b>	86	0	0	0,0	0	0

	pop			pop		
	1. Population	2. Brutto-stikprøve	3. Netto-stikprøve	1. Population	2. Brutto-stikprøve	3. Netto-stikprøve
	Antal	Antal	Antal	Pct.	Pct.	Pct.
<b>3 Par u. børn</b>	177.048	462	460	61,2	62,0	62,2
<b>4 Par m. børn</b>	417	2	2	0,1	0,3	0,3
<b>Ækvivaleret disponibel indkomst for familien</b>						
<b>1. Ingen indkomst</b>	7.788	23	23	2,7	3,1	3,1
<b>2. op til 150</b>	10.470	29	28	3,6	3,9	3,8
<b>3. fra og med 150 op til 250</b>	156.490	390	387	54,1	52,3	52,4
<b>4. fra og med 250 op til 350</b>	68.698	179	177	23,7	24,0	24,0
<b>5. fra og med 350 op til 500</b>	29.917	79	79	10,3	10,6	10,7
<b>6. fra og med 500</b>	15.961	45	45	5,5	6,0	6,1

### Øversigt - Hovedstikprøven population/stikprøve-grupper for strata: 6

	pop			pop		
	1. Population	2. Brutto-stikprøve	3. Netto-stikprøve	1. Population	2. Brutto-stikprøve	3. Netto-stikprøve
	Antal	Antal	Antal	Pct.	Pct.	Pct.
<b>I alt</b>	174.162	835	821	100,0	100,0	100,0
<b>Undersøgelsestype 2</b>						
<b>3. 65-89 år</b>	174.162	835	821	100,0	100,0	100,0
<b>Undersøgelsestype 3</b>						
<b>2. 65-89 år</b>	174.162	835	821	100,0	100,0	100,0
<b>Undersøgelsestype 4</b>						
<b>1. Må godt kontaktes før 1. april</b>	174.162	835	821	100,0	100,0	100,0
<b>Køn</b>						
<b>1. Mænd</b>	77.539	380	372	44,5	45,5	45,3
<b>2. Kvinder</b>	96.623	455	449	55,5	54,5	54,7
<b>Alder pr. '01APR2023'</b>						
<b>80-84 år</b>	174.162	835	821	100,0	100,0	100,0

	pop			pop		
	1. Popu- lation	2. Brutto- stikprøve	3. Netto- stikprøve	1. Popu- lation	2. Brutto- stikprøve	3. Netto- stikprøve
	Antal	Antal	Antal	Pct.	Pct.	Pct.
<b>Herkomst</b>						
1. Dansk oprindelse	165.715	799	785	95,1	95,7	95,6
2. Indvandrere	8.215	36	36	4,7	4,3	4,4
3. Efterkommere	232	0	0	0,1	0	0
<b>Højeste fuldførte uddan- nelse</b>						
1. Grundskole eller uoplyst	71.026	370	366	40,8	44,3	44,6
2. Ungdoms udd. (Gym+EUD)	66.611	305	299	38,2	36,5	36,4
3. Korte Videregående udd.	4.882	23	22	2,8	2,8	2,7
4. Mellemlange Videregå- ende udd.	22.969	105	103	13,2	12,6	12,5
5. Lange Videregående udd.	8.674	32	31	5,0	3,8	3,8
<b>Socioøkonomisk status</b>						
1. Selvstændig	1.941	8	8	1,1	1,0	1,0
2. Lønmodtager mellemni- veau+	385	3	3	0,2	0,4	0,4
3. Lønmodtager grundni- veau	989	2	2	0,6	0,2	0,2
5. Uden for erhverv	170.847	822	808	98,1	98,4	98,4
<b>Disponibel indkomst (per- son)</b>						
1. Ingen indkomst	297	0	0	0,2	0	0
2. op til 100	6.525	30	30	3,7	3,6	3,7
3. fra og med 100 op til 200	96.744	458	448	55,5	54,9	54,6
4. fra og med 200 op til 300	46.428	243	240	26,7	29,1	29,2
5. fra og med 300 op til 400	13.210	55	54	7,6	6,6	6,6
6. fra og med 400	10.958	49	49	6,3	5,9	6,0
<b>Familiens sammensætning beregnet i DST Survey</b>						
1 Enlige u. børn	86.214	421	414	49,5	50,4	50,4
2 Enlige m. børn	16	0	0	0,0	0	0
3 Par u. børn	87.860	412	405	50,4	49,3	49,3
4 Par m. børn	72	2	2	0,0	0,2	0,2

	pop			pop		
	1. Popu- lation	2. Brutto- stikprøve	3. Netto- stikprøve	1. Popu- lation	2. Brutto- stikprøve	3. Netto- stikprøve
	Antal	Antal	Antal	Pct.	Pct.	Pct.
<b>Ækvivaleret disponibel ind- komst for familien</b>						
<b>1. Ingen indkomst</b>	5.961	22	22	3,4	2,6	2,7
<b>2. op til 150</b>	9.442	43	42	5,4	5,1	5,1
<b>3. fra og med 150 op til 250</b>	104.305	504	495	59,9	60,4	60,3
<b>4. fra og med 250 op til 350</b>	33.860	167	163	19,4	20,0	19,9
<b>5. fra og med 350 op til 500</b>	13.155	65	65	7,6	7,8	7,9
<b>6. fra og med 500</b>	7.439	34	34	4,3	4,1	4,1

### Øversigt - Hovedstikprøven population/stikprøve-grupper for strata: 7

	pop			pop		
	1. Popu- lation	2. Brutto- stikprøve	3. Netto- stikprøve	1. Popu- lation	2. Brutto- stikprøve	3. Netto- stikprøve
	Antal	Antal	Antal	Pct.	Pct.	Pct.
<b>I alt</b>	93.465	1.030	997	100,0	100,0	100,0
<b>Undersøgelsestype 2</b>						
<b>3. 65-89 år</b>	93.465	1.030	997	100,0	100,0	100,0
<b>Undersøgelsestype 3</b>						
<b>2. 65-89 år</b>	93.465	1.030	997	100,0	100,0	100,0
<b>Undersøgelsestype 4</b>						
<b>1. Må godt kontaktes før 1. april</b>	93.465	1.030	997	100,0	100,0	100,0
<b>Køn</b>						
<b>1. Mænd</b>	37.519	400	387	40,1	38,8	38,8
<b>2. Kvinder</b>	55.946	630	610	59,9	61,2	61,2
<b>Alder pr. '01APR2023'</b>						
<b>85-89 år</b>	93.465	1.030	997	100,0	100,0	100,0
<b>Herkomst</b>						
<b>1. Dansk oprindelse</b>	89.403	989	958	95,7	96,0	96,1

	pop			pop		
	1. Popu- lation	2. Brutto- stikprøve	3. Netto- stikprøve	1. Popu- lation	2. Brutto- stikprøve	3. Netto- stikprøve
	Antal	Antal	Antal	Pct.	Pct.	Pct.
<b>2. Indvandrere</b>	3.908	37	35	4,2	3,6	3,5
<b>3. Efterkommere</b>	154	4	4	0,2	0,4	0,4
<b>Højeste fuldførte uddan- nelse</b>						
<b>1. Grundskole eller uoplyst</b>	44.388	506	492	47,5	49,1	49,3
<b>2. Ungdoms udd. (Gym+EUD)</b>	31.907	341	327	34,1	33,1	32,8
<b>3. Korte Videregående udd.</b>	2.100	16	16	2,2	1,6	1,6
<b>4. Mellemlange Videregå- ende udd.</b>	11.196	129	124	12,0	12,5	12,4
<b>5. Lange Videregående udd.</b>	3.874	38	38	4,1	3,7	3,8
<b>Socioøkonomisk status</b>						
<b>1. Selvstændig</b>	603	6	6	0,6	0,6	0,6
<b>2. Lønmodtager mellemni- veau+</b>	82	1	1	0,1	0,1	0,1
<b>3. Lønmodtager grundni- veau</b>	217	4	3	0,2	0,4	0,3
<b>5. Uden for erhverv</b>	92.563	1.019	987	99,0	98,9	99,0
<b>Disponibel indkomst (per- son)</b>						
<b>1. Ingen indkomst</b>	132	2	1	0,1	0,2	0,1
<b>2. op til 100</b>	3.379	47	44	3,6	4,6	4,4
<b>3. fra og med 100 op til 200</b>	52.890	556	535	56,6	54,0	53,7
<b>4. fra og med 200 op til 300</b>	26.152	297	290	28,0	28,8	29,1
<b>5. fra og med 300 op til 400</b>	6.481	71	70	6,9	6,9	7,0
<b>6. fra og med 400</b>	4.431	57	57	4,7	5,5	5,7
<b>Familiens sammensætning beregnet i DST Survey</b>						
<b>1 Enlige u. børn</b>	60.534	693	670	64,8	67,3	67,2
<b>2 Enlige m. børn</b>	2	0	0	0,0	0	0
<b>3 Par u. børn</b>	32.917	337	327	35,2	32,7	32,8
<b>4 Par m. børn</b>	12	0	0	0,0	0	0
<b>Ækvivaleret disponibel ind- komst for familien</b>	3.477	33	32	3,7	3,2	3,2

	pop			pop		
	1. Popu- lation	2. Brutto- stikprøve	3. Netto- stikprøve	1. Popu- lation	2. Brutto- stikprøve	3. Netto- stikprøve
	Antal	Antal	Antal	Pct.	Pct.	Pct.
<b>1. Ingen indkomst</b>						
<b>2. op til 150</b>	6.927	70	64	7,4	6,8	6,4
<b>3. fra og med 150 op til 250</b>	60.299	684	660	64,5	66,4	66,2
<b>4. fra og med 250 op til 350</b>	15.044	147	145	16,1	14,3	14,5
<b>5. fra og med 350 op til 500</b>	5.212	69	69	5,6	6,7	6,9
<b>6. fra og med 500</b>	2.506	27	27	2,7	2,6	2,7

7.4.2 – Oversigtstabeller for ekstra stikprøve

**Oversigt - Ekstra udtræk population/stikprøve-grupper for strata: 1**

	pop			pop		
	1. Popu- lation	2. Brutto- stikprøve	3. Netto- stikprøve	1. Popu- lation	2. Brutto- stikprøve	3. Netto- stikprøve
	Antal	Antal	Antal	Pct.	Pct.	Pct.
<b>I alt</b>	69.381	525	516	100,0	100,0	100,0
<b>Køn</b>	35.501	268	265	51,2	51,0	51,4

	pop			pop		
	1. Popu- lation	2. Brutto- stikprøve	3. Netto- stikprøve	1. Popu- lation	2. Brutto- stikprøve	3. Netto- stikprøve
	Antal	Antal	Antal	Pct.	Pct.	Pct.
<b>1. Mænd</b>						
<b>2. Kvinder</b>	33.880	257	251	48,8	49,0	48,6
<b>Alder pr. '01APR2023'</b>						
<b>15 år</b>	69.381	525	516	100,0	100,0	100,0
<b>Herkomst</b>						
<b>1. Dansk oprindelse</b>	60.170	466	458	86,7	88,8	88,8
<b>2. Indvandrere</b>	4.311	23	23	6,2	4,4	4,5
<b>3. Efterkommere</b>	4.900	36	35	7,1	6,9	6,8
<b>Højeste fuldførte uddan- nelse</b>						
<b>1. Grundskole eller uoplyst</b>	69.381	525	516	100,0	100,0	100,0
<b>Socioøkonomisk status</b>						
<b>5. Uden for erhverv</b>	69.381	525	516	100,0	100,0	100,0
<b>Disponibel indkomst (per- son)</b>						
<b>1. Ingen indkomst</b>	34.932	267	266	50,3	50,9	51,6
<b>2. op til 100</b>	34.313	258	250	49,5	49,1	48,4
<b>3. fra og med 100 op til 200</b>	93	0	0	0,1	0	0
<b>4. fra og med 200 op til 300</b>	20	0	0	0,0	0	0
<b>5. fra og med 300 op til 400</b>	7	0	0	0,0	0	0
<b>6. fra og med 400</b>	16	0	0	0,0	0	0
<b>Familiens sammensætning beregnet i DST Survey</b>						
<b>1 Enlige u. børn</b>	1.434	4	3	2,1	0,8	0,6
<b>2 Enlige m. børn</b>	17.671	128	124	25,5	24,4	24,0
<b>4 Par m. børn</b>	50.276	393	389	72,5	74,9	75,4
<b>Ækvivaleret disponibel ind- komst for familien</b>						
<b>1. Ingen indkomst</b>	4.600	23	23	6,6	4,4	4,5
<b>2. op til 150</b>	4.940	33	31	7,1	6,3	6,0
<b>3. fra og med 150 op til 250</b>	16.858	124	124	24,3	23,6	24,0
<b>4. fra og med 250 op til 350</b>	21.868	173	168	31,5	33,0	32,6

	pop			pop		
	1. Popu- lation	2. Brutto- stikprøve	3. Netto- stikprøve	1. Popu- lation	2. Brutto- stikprøve	3. Netto- stikprøve
	Antal	Antal	Antal	Pct.	Pct.	Pct.
5. fra og med 350 op til 500	14.915	114	113	21,5	21,7	21,9
6. fra og med 500	6.200	58	57	8,9	11,0	11,0

### Oversigt - Ekstra udtræk population/stikprøve-grupper for strata: 2

	pop			pop		
	1. Popula- tion	2. Brutto- stikprøve	3. Netto- stikprøve	1. Popu- lation	2. Brutto- stikprøve	3. Netto- stikprøve
	Antal	Antal	Antal	Pct.	Pct.	Pct.
I alt	2.920.179	795	765	100,0	100,0	100,0
<b>Køn</b>						
1. Mænd	1.477.149	414	404	50,6	52,1	52,8
2. Kvinder	1.443.030	381	361	49,4	47,9	47,2
<b>Alder pr. '01APR2023'</b>						
16-24 år	651.652	174	169	22,3	21,9	22,1
25-34 år	805.480	228	215	27,6	28,7	28,1
35-44 år	691.809	202	198	23,7	25,4	25,9
45-54 år	771.238	191	183	26,4	24,0	23,9
<b>Herkomst</b>						
1. Dansk oprindelse	2.316.446	632	616	79,3	79,5	80,5
2. Indvandrere	496.078	139	128	17,0	17,5	16,7
3. Efterkommere	107.655	24	21	3,7	3,0	2,7
<b>Højeste fuldførte uddan- nelse</b>						
1. Grundskole eller uoplyst	841.402	242	232	28,8	30,4	30,3
2. Ungdoms udd. (Gym+EUD)	1.047.415	283	276	35,9	35,6	36,1
3. Korte Videregående udd.	143.124	38	35	4,9	4,8	4,6
4. Mellemlange Videregå- ende udd.	414.929	107	101	14,2	13,5	13,2
5. Lange Videregående udd.	473.309	125	121	16,2	15,7	15,8



	pop			pop		
	1. Population	2. Brutto- stikprøve	3. Netto- stikprøve	1. Popu- lation	2. Brutto- stikprøve	3. Netto- stikprøve
	Antal	Antal	Antal	Pct.	Pct.	Pct.
<b>Socioøkonomisk status</b>						
1. Selvstændig	91.497	30	29	3,1	3,8	3,8
2. Lønmodtager mellemni- veau+	797.929	196	190	27,3	24,7	24,8
3. Lønmodtager grundni- veau	948.611	268	257	32,5	33,7	33,6
4. Studerende	575.349	149	148	19,7	18,7	19,3
5. Uden for erhverv	506.793	152	141	17,4	19,1	18,4
<b>Disponibel indkomst (per- son)</b>						
1. Ingen indkomst	134.346	37	33	4,6	4,7	4,3
2. op til 100	565.610	150	144	19,4	18,9	18,8
3. fra og med 100 op til 200	620.071	165	158	21,2	20,8	20,7
4. fra og med 200 op til 300	684.054	198	191	23,4	24,9	25,0
5. fra og med 300 op til 400	513.634	129	126	17,6	16,2	16,5
6. fra og med 400	402.464	116	113	13,8	14,6	14,8
<b>Familiens sammensætning beregnet i DST Survey</b>						
1 Enlige u. børn	832.438	222	210	28,5	27,9	27,5
2 Enlige m. børn	271.700	93	86	9,3	11,7	11,2
3 Par u. børn	468.697	112	107	16,1	14,1	14,0
4 Par m. børn	1.347.344	368	362	46,1	46,3	47,3
<b>Ækvivaleret disponibel ind- komst for familien</b>						
1. Ingen indkomst	385.710	97	92	13,2	12,2	12,0
2. op til 150	373.726	111	102	12,8	14,0	13,3
3. fra og med 150 op til 250	669.221	197	191	22,9	24,8	25,0
4. fra og med 250 op til 350	763.814	186	179	26,2	23,4	23,4
5. fra og med 350 op til 500	527.583	137	135	18,1	17,2	17,6
6. fra og med 500	200.125	67	66	6,9	8,4	8,6

## Oversigt - Ekstra udtræk population/stikprøve-grupper for strata: 3

	pop			pop		
	1. Popu- lation	2. Brutto- stikprøve	3. Netto- stikprøve	1. Popu- lation	2. Brutto- stikprøve	3. Netto- stikprøve
	Antal	Antal	Antal	Pct.	Pct.	Pct.
I alt	781.617	310	303	100,0	100,0	100,0
<b>Køn</b>						
1. Mænd	390.009	162	157	49,9	52,3	51,8
2. Kvinder	391.608	148	146	50,1	47,7	48,2
<b>Alder pr. '01APR2023'</b>						
55-64 år	781.617	310	303	100,0	100,0	100,0
<b>Herkomst</b>						
1. Dansk oprindelse	696.815	273	267	89,2	88,1	88,1
2. Indvandrere	83.346	36	35	10,7	11,6	11,6
3. Efterkommere	1.456	1	1	0,2	0,3	0,3
<b>Højeste fuldførte uddan- nelse</b>						
1. Grundskole eller uoplyst	171.555	74	72	21,9	23,9	23,8
2. Ungdoms udd. (Gym+EUD)	359.555	123	120	46,0	39,7	39,6
3. Korte Videregående udd.	43.102	19	19	5,5	6,1	6,3
4. Mellemlange Videregå- ende udd.	129.848	60	58	16,6	19,4	19,1
5. Lange Videregående udd.	77.557	34	34	9,9	11,0	11,2
<b>Socioøkonomisk status</b>						
1. Selvstændig	44.894	15	15	5,7	4,8	5,0
2. Lønmodtager mellemni- veau+	244.526	98	96	31,3	31,6	31,7
3. Lønmodtager grundni- veau	303.446	115	114	38,8	37,1	37,6
4. Studerende	996	1	1	0,1	0,3	0,3
5. Uden for erhverv	187.755	81	77	24,0	26,1	25,4
<b>Disponibel indkomst (per- son)</b>						
1. Ingen indkomst	8.381	9	8	1,1	2,9	2,6
2. op til 100	24.302	10	10	3,1	3,2	3,3
3. fra og med 100 op til 200	137.965	59	57	17,7	19,0	18,8

	pop			pop		
	1. Population	2. Brutto-stikprøve	3. Netto-stikprøve	1. Population	2. Brutto-stikprøve	3. Netto-stikprøve
	Antal	Antal	Antal	Pct.	Pct.	Pct.
<b>4. fra og med 200 op til 300</b>	227.399	74	73	29,1	23,9	24,1
<b>5. fra og med 300 op til 400</b>	194.290	77	75	24,9	24,8	24,8
<b>6. fra og med 400</b>	189.280	81	80	24,2	26,1	26,4
<b>Familiens sammensætning beregnet i DST Survey</b>						
<b>1 Enlige u. børn</b>	232.033	83	80	29,7	26,8	26,4
<b>2 Enlige m. børn</b>	22.049	7	7	2,8	2,3	2,3
<b>3 Par u. børn</b>	420.459	177	173	53,8	57,1	57,1
<b>4 Par m. børn</b>	107.076	43	43	13,7	13,9	14,2
<b>Ækvivaleret disponibel indkomst for familien</b>						
<b>1. Ingen indkomst</b>	31.905	17	16	4,1	5,5	5,3
<b>2. op til 150</b>	35.019	15	15	4,5	4,8	5,0
<b>3. fra og med 150 op til 250</b>	142.419	48	47	18,2	15,5	15,5
<b>4. fra og med 250 op til 350</b>	179.764	71	69	23,0	22,9	22,8
<b>5. fra og med 350 op til 500</b>	236.804	103	100	30,3	33,2	33,0
<b>6. fra og med 500</b>	155.706	56	56	19,9	18,1	18,5

#### Oversigt - Ekstra udtræk population/stikprøve-grupper for strata: 4

	pop			pop		
	1. Population	2. Brutto-stikprøve	3. Netto-stikprøve	1. Population	2. Brutto-stikprøve	3. Netto-stikprøve
	Antal	Antal	Antal	Pct.	Pct.	Pct.
<b>I alt</b>	625.928	32	32	100,0	100,0	100,0
<b>Køn</b>						
<b>1. Mænd</b>	303.007	20	20	48,4	62,5	62,5
<b>2. Kvinder</b>	322.921	12	12	51,6	37,5	37,5
<b>Alder pr. '01APR2023'</b>						
<b>65-74 år</b>	625.928	32	32	100,0	100,0	100,0

	pop			pop		
	1. Popu- lation	2. Brutto- stikprøve	3. Netto- stikprøve	1. Popu- lation	2. Brutto- stikprøve	3. Netto- stikprøve
	Antal	Antal	Antal	Pct.	Pct.	Pct.
<b>Herkomst</b>						
1. Dansk oprindelse	579.977	29	29	92,7	90,6	90,6
2. Indvandrere	44.893	3	3	7,2	9,4	9,4
3. Efterkommere	1.058	0	0	0,2	0	0
<b>Højeste fuldførte uddan- nelse</b>						
1. Grundskole eller uoplyst	168.905	12	12	27,0	37,5	37,5
2. Ungdoms udd. (Gym+EUD)	267.350	13	13	42,7	40,6	40,6
3. Korte Videregående udd.	26.527	0	0	4,2	0	0
4. Mellemlange Videregå- ende udd.	112.726	4	4	18,0	12,5	12,5
5. Lange Videregående udd.	50.420	3	3	8,1	9,4	9,4
<b>Socioøkonomisk status</b>						
1. Selvstændig	21.990	3	3	3,5	9,4	9,4
2. Lønmodtager mellemni- veau+	56.682	1	1	9,1	3,1	3,1
3. Lønmodtager grundni- veau	69.300	5	5	11,1	15,6	15,6
4. Studerende	36	0	0	0,0	0	0
5. Uden for erhverv	477.920	23	23	76,4	71,9	71,9
<b>Disponibel indkomst (per- son)</b>						
1. Ingen indkomst	3.547	1	1	0,6	3,1	3,1
2. op til 100	16.206	1	1	2,6	3,1	3,1
3. fra og med 100 op til 200	270.827	12	12	43,3	37,5	37,5
4. fra og med 200 op til 300	181.849	12	12	29,1	37,5	37,5
5. fra og med 300 op til 400	78.862	2	2	12,6	6,3	6,3
6. fra og med 400	74.637	4	4	11,9	12,5	12,5
<b>Familiens sammensætning beregnet i DST Survey</b>						
1 Enlige u. børn	207.609	10	10	33,2	31,3	31,3
2 Enlige m. børn	1.040	1	1	0,2	3,1	3,1
3 Par u. børn	410.848	20	20	65,6	62,5	62,5

	pop			pop		
	1. Population	2. Brutto-stikprøve	3. Netto-stikprøve	1. Population	2. Brutto-stikprøve	3. Netto-stikprøve
	Antal	Antal	Antal	Pct.	Pct.	Pct.
4 Par m. børn	6.431	1	1	1,0	3,1	3,1
Ækvivaleret disponibel indkomst for familien						
1. Ingen indkomst	16.293	1	1	2,6	3,1	3,1
2. op til 150	22.790	3	3	3,6	9,4	9,4
3. fra og med 150 op til 250	246.568	9	9	39,4	28,1	28,1
4. fra og med 250 op til 350	167.013	14	14	26,7	43,8	43,8
5. fra og med 350 op til 500	110.907	3	3	17,7	9,4	9,4
6. fra og med 500	62.357	2	2	10,0	6,3	6,3

#### Oversigt - Ekstra udtræk population/stikprøve-grupper for strata: 5

	pop			pop		
	1. Population	2. Brutto-stikprøve	3. Netto-stikprøve	1. Population	2. Brutto-stikprøve	3. Netto-stikprøve
	Antal	Antal	Antal	Pct.	Pct.	Pct.
I alt	289.324	83	81	100,0	100,0	100,0
Køn						
1. Mænd	135.946	43	41	47,0	51,8	50,6
2. Kvinder	153.378	40	40	53,0	48,2	49,4
Alder pr. '01APR2023'						
75-79 år	289.324	83	81	100,0	100,0	100,0
Herkomst						
1. Dansk oprindelse	275.372	80	79	95,2	96,4	97,5
2. Indvandrere	13.647	3	2	4,7	3,6	2,5
3. Efterkommere	305	0	0	0,1	0	0
Højeste fuldførte uddannelse						
1. Grundskole eller uoplyst	92.885	20	20	32,1	24,1	24,7
2. Ungdoms udd. (Gym+EUD)	123.701	41	39	42,8	49,4	48,1

	pop			pop		
	1. Popu- lation	2. Brutto- stikprøve	3. Netto- stikprøve	1. Popu- lation	2. Brutto- stikprøve	3. Netto- stikprøve
	Antal	Antal	Antal	Pct.	Pct.	Pct.
<b>3. Korte Videregående udd.</b>	9.814	1	1	3,4	1,2	1,2
<b>4. Mellemlange Videregående udd.</b>	44.524	16	16	15,4	19,3	19,8
<b>5. Lange Videregående udd.</b>	18.400	5	5	6,4	6,0	6,2
<b>Socioøkonomisk status</b>						
<b>1. Selvstændig</b>	4.988	2	2	1,7	2,4	2,5
<b>2. Lønmodtager mellemni- veau+</b>	2.203	1	1	0,8	1,2	1,2
<b>3. Lønmodtager grundni- veau</b>	4.512	0	0	1,6	0	0
<b>5. Uden for erhverv</b>	277.621	80	78	96,0	96,4	96,3
<b>Disponibel indkomst (per- son)</b>						
<b>1. Ingen indkomst</b>	598	0	0	0,2	0	0
<b>2. op til 100</b>	8.104	5	5	2,8	6,0	6,2
<b>3. fra og med 100 op til 200</b>	152.836	47	45	52,8	56,6	55,6
<b>4. fra og med 200 op til 300</b>	81.362	18	18	28,1	21,7	22,2
<b>5. fra og med 300 op til 400</b>	25.483	7	7	8,8	8,4	8,6
<b>6. fra og med 400</b>	20.941	6	6	7,2	7,2	7,4
<b>Familiens sammensætning beregnet i DST Survey</b>						
<b>1 Enlige u. børn</b>	111.773	29	28	38,6	34,9	34,6
<b>2 Enlige m. børn</b>	86	1	0	0,0	1,2	0
<b>3 Par u. børn</b>	177.048	53	53	61,2	63,9	65,4
<b>4 Par m. børn</b>	417	0	0	0,1	0	0
<b>Ækvivaleret disponibel ind- komst for familien</b>						
<b>1. Ingen indkomst</b>	7.788	1	1	2,7	1,2	1,2
<b>2. op til 150</b>	10.470	5	3	3,6	6,0	3,7
<b>3. fra og med 150 op til 250</b>	156.490	48	48	54,1	57,8	59,3
<b>4. fra og med 250 op til 350</b>	68.698	15	15	23,7	18,1	18,5
<b>5. fra og med 350 op til 500</b>	29.917	11	11	10,3	13,3	13,6
<b>6. fra og med 500</b>	15.961	3	3	5,5	3,6	3,7

**Oversigt - Ekstra udtræk population/stikprøve-grupper for strata: 6**

	pop			pop		
	1. Popu- lation	2. Brutto- stikprøve	3. Netto- stikprøve	1. Popu- lation	2. Brutto- stikprøve	3. Netto- stikprøve
	Antal	Antal	Antal	Pct.	Pct.	Pct.
<b>I alt</b>	174.162	138	134	100,0	100,0	100,0
<b>Køn</b>						
<b>1. Mænd</b>	77.539	66	64	44,5	47,8	47,8
<b>2. Kvinder</b>	96.623	72	70	55,5	52,2	52,2
<b>Alder pr. '01APR2023'</b>						
<b>80-84 år</b>	174.162	138	134	100,0	100,0	100,0
<b>Herkomst</b>						
<b>1. Dansk oprindelse</b>	165.715	129	126	95,1	93,5	94,0
<b>2. Indvandrere</b>	8.215	9	8	4,7	6,5	6,0
<b>3. Efterkommere</b>	232	0	0	0,1	0	0
<b>Højeste fuldførte uddan- nelse</b>						
<b>1. Grundskole eller uoplyst</b>	71.026	68	66	40,8	49,3	49,3
<b>2. Ungdoms udd. (Gym+EUD)</b>	66.611	51	49	38,2	37,0	36,6
<b>3. Korte Videregående udd.</b>	4.882	1	1	2,8	0,7	0,7
<b>4. Mellemlange Videregå- ende udd.</b>	22.969	14	14	13,2	10,1	10,4
<b>5. Lange Videregående udd.</b>	8.674	4	4	5,0	2,9	3,0
<b>Socioøkonomisk status</b>						
<b>1. Selvstændig</b>	1.941	1	1	1,1	0,7	0,7
<b>2. Lønmodtager mellemni- veau+</b>	385	0	0	0,2	0	0
<b>3. Lønmodtager grundni- veau</b>	989	2	2	0,6	1,4	1,5
<b>5. Uden for erhverv</b>	170.847	135	131	98,1	97,8	97,8
<b>Disponibel indkomst (per- son)</b>						
<b>1. Ingen indkomst</b>	297	0	0	0,2	0	0
<b>2. op til 100</b>	6.525	6	6	3,7	4,3	4,5

	pop			pop		
	1. Population	2. Brutto-stikprøve	3. Netto-stikprøve	1. Population	2. Brutto-stikprøve	3. Netto-stikprøve
	Antal	Antal	Antal	Pct.	Pct.	Pct.
<b>3. fra og med 100 op til 200</b>	96.744	80	79	55,5	58,0	59,0
<b>4. fra og med 200 op til 300</b>	46.428	34	32	26,7	24,6	23,9
<b>5. fra og med 300 op til 400</b>	13.210	10	9	7,6	7,2	6,7
<b>6. fra og med 400</b>	10.958	8	8	6,3	5,8	6,0
<b>Familiens sammensætning beregnet i DST Survey</b>						
<b>1 Enlige u. børn</b>	86.214	64	61	49,5	46,4	45,5
<b>2 Enlige m. børn</b>	16	0	0	0,0	0	0
<b>3 Par u. børn</b>	87.860	74	73	50,4	53,6	54,5
<b>4 Par m. børn</b>	72	0	0	0,0	0	0
<b>Ækvivaleret disponibel indkomst for familien</b>						
<b>1. Ingen indkomst</b>	5.961	3	3	3,4	2,2	2,2
<b>2. op til 150</b>	9.442	8	8	5,4	5,8	6,0
<b>3. fra og med 150 op til 250</b>	104.305	86	83	59,9	62,3	61,9
<b>4. fra og med 250 op til 350</b>	33.860	28	28	19,4	20,3	20,9
<b>5. fra og med 350 op til 500</b>	13.155	9	8	7,6	6,5	6,0
<b>6. fra og med 500</b>	7.439	4	4	4,3	2,9	3,0

### Oversigt - Ekstra udtræk population/stikprøve-grupper for strata: 7

	pop			pop		
	1. Population	2. Brutto-stikprøve	3. Netto-stikprøve	1. Population	2. Brutto-stikprøve	3. Netto-stikprøve
	Antal	Antal	Antal	Pct.	Pct.	Pct.
<b>I alt</b>	93.465	160	154	100,0	100,0	100,0
<b>Køn</b>						
<b>1. Mænd</b>	37.519	59	57	40,1	36,9	37,0
<b>2. Kvinder</b>	55.946	101	97	59,9	63,1	63,0
<b>Alder pr. '01APR2023'</b>	93.465	160	154	100,0	100,0	100,0



	pop			pop		
	1. Popu- lation	2. Brutto- stikprøve	3. Netto- stikprøve	1. Popu- lation	2. Brutto- stikprøve	3. Netto- stikprøve
	Antal	Antal	Antal	Pct.	Pct.	Pct.
<b>85-89 år</b>						
<b>Herkomst</b>						
<b>1. Dansk oprindelse</b>	89.403	153	147	95,7	95,6	95,5
<b>2. Indvandrere</b>	3.908	7	7	4,2	4,4	4,5
<b>3. Efterkommere</b>	154	0	0	0,2	0	0
<b>Højeste fuldførte uddan- nelse</b>						
<b>1. Grundskole eller uoplyst</b>	44.388	89	85	47,5	55,6	55,2
<b>2. Ungdoms udd. (Gym+EUD)</b>	31.907	39	37	34,1	24,4	24,0
<b>3. Korte Videregående udd.</b>	2.100	6	6	2,2	3,8	3,9
<b>4. Mellemlange Videregå- ende udd.</b>	11.196	22	22	12,0	13,8	14,3
<b>5. Lange Videregående udd.</b>	3.874	4	4	4,1	2,5	2,6
<b>Socioøkonomisk status</b>						
<b>1. Selvstændig</b>	603	0	0	0,6	0	0
<b>2. Lønmodtager mellemni- veau+</b>	82	0	0	0,1	0	0
<b>3. Lønmodtager grundni- veau</b>	217	0	0	0,2	0	0
<b>5. Uden for erhverv</b>	92.563	160	154	99,0	100,0	100,0
<b>Disponibel indkomst (per- son)</b>						
<b>1. Ingen indkomst</b>	132	0	0	0,1	0	0
<b>2. op til 100</b>	3.379	8	8	3,6	5,0	5,2
<b>3. fra og med 100 op til 200</b>	52.890	88	87	56,6	55,0	56,5
<b>4. fra og med 200 op til 300</b>	26.152	46	42	28,0	28,8	27,3
<b>5. fra og med 300 op til 400</b>	6.481	10	9	6,9	6,3	5,8
<b>6. fra og med 400</b>	4.431	8	8	4,7	5,0	5,2
<b>Familiens sammensætning beregnet i DST Survey</b>						
<b>1 Enlige u. børn</b>	60.534	109	103	64,8	68,1	66,9
<b>2 Enlige m. børn</b>	2	0	0	0,0	0	0
<b>3 Par u. børn</b>	32.917	51	51	35,2	31,9	33,1

	pop			pop		
	1. Popu- lation	2. Brutto- stikprøve	3. Netto- stikprøve	1. Popu- lation	2. Brutto- stikprøve	3. Netto- stikprøve
	Antal	Antal	Antal	Pct.	Pct.	Pct.
<b>4 Par m. børn</b>	12	0	0	0,0	0	0
<b>Ækvivaleret disponibel ind- komst for familien</b>						
<b>1. Ingen indkomst</b>	3.477	3	3	3,7	1,9	1,9
<b>2. op til 150</b>	6.927	15	15	7,4	9,4	9,7
<b>3. fra og med 150 op til 250</b>	60.299	105	101	64,5	65,6	65,6
<b>4. fra og med 250 op til 350</b>	15.044	24	22	16,1	15,0	14,3
<b>5. fra og med 350 op til 500</b>	5.212	10	10	5,6	6,3	6,5
<b>6. fra og med 500</b>	2.506	3	3	2,7	1,9	1,9

## 7.5 Delvise besvarelser: Sidste svar

sidste_svar_nr	Frekvens	kumuleret fre- kvens
001 a1	7	7
009 a3_99	1	8
010 aa1_cawi	2	10
011 b1	14	24
012 b2	8	32
017 b3_5	14	46
018 qe	32	78
026 dst1_8	35	113
034 dst2_8	10	123
035 b4x1_12	4	127
036 b4x1_13	3	130
037 b4x1_14	3	133
038 b4mxx	4	137

045 b4mxxxx_7	24	161
046 c6_kontrol	7	168
047 t11	6	174
048 ny_digst_1	2	176
049 c8	3	179
050 c9	6	185
051 forslag_2	1	186
053 forslag_4	3	189
055 ny_digst2_2	4	193
056 ny_digst2_3	1	194
057 ny_digst2_4	12	206
058 forslag_6	8	214
059 forslag_7	2	216
060 c11	3	219
061 cy1	2	221
068 cy_99	2	223
069 cy2	1	224
070 c12	3	227
072 c12a	6	233
073 c15a	1	234
074 forslag_1	22	256
075 t10_1	5	261

076 t10_2	1	262
078 t10_4	10	272
079 t1_1	1	273
080 t1_2	1	274
081 t1_3	14	288
084 t5_3	1	289
085 c16a	11	300
087 f6_3	1	301
088 f6_5	10	311
090 f6b_2	1	312
093 f6b_5	2	314
095 ny_digst8	1	315
098 ny_aes1	1	316
099 ny_aes3_1	1	317
106 ny_aes3_2_99	1	318
113 ny_aes3_3_99	1	319
117 ny5_99	2	321
120 ny9	1	322

## 7.6 Beskrivelse af udvalgte registervariable

I det følgende bilag bliver variablene, der er brugt i forbindelse med opregningen, beskrevet.

### 7.6.1 Strata

Befolkning pr. 31. december 2022.

1. 15 år
2. 16-54 år
3. 55-64 år
4. 65-74 år

5. 75-79 år
6. 80-84 år
7. 85-89 år

#### 7.6.2 Alder

Alder er beregnet pr. 1. april 2023. Alder er inddelt i følgende grupper i opregningen:

1. 15 år
2. 16-19 år
3. 20-24 år
4. 25-29 år
5. 30-34 år
6. 35-39 år
7. 40-44 år
8. 45-49 år
9. 50-54 år
10. 55-59 år
11. 60-64 år
12. 65-69 år
13. 70-74 år
14. 75-79 år
15. 80-84 år
16. 85-89 år

#### 7.6.3 Køn

1. Mænd
2. Kvinder

#### 7.6.4 Højeste fuldførte uddannelse (udgrp)

Højeste fuldførte uddannelse er opgjort pr. 30. september 2021.

1. Grundskole eller uoplyst
2. Gymnasiale uddannelser, erhvervsfaglige uddannelser (EUD), korte videregående uddannelser (KVU)
3. Mellemlange videregående uddannelser (MVU) eller bachelor delen af kandidatuddannelser
4. Lange videregående uddannelser (kandidat, LVU) eller Ph.D.

#### 7.6.5 Herkomst (ie\_type)

1. Dansk oprindelse
2. Indvandrere/efterkommere

#### 7.6.6 Familietype (famregtype1 eller famregtype)

Familietype er konstrueret ved hjælp af variabelen FAMILIE\_TYPE og om der børn i hjemmet og er opgjort pr. 31. december 2022. Familietype er inddelt i to grupper (famregtype1) i opregningen af stratum 1, 5, 6 og 7 og inddelt i fire (famregtype) grupper i opregningen af stratum 3 og 4. Familietype indgår ikke opregningen af stratum 2.

##### *famregtype*

1. Enlige uden børn i hjemmet

2. Enlige med børn i hjemmet
3. Par uden børn i hjemmet
4. Par med børn i hjemmet

#### *famregtype1*

1. Enlige
2. Par

#### *7.6.7 Familieindkomst (Ækvivaleret disponibel indkomst for familien, (findgrp eller findgrp2))*

Variablen ækvivaleret disponibel indkomst for familien (FAMAEKVIVADISP\_13) er udregnet på baggrund af familiens disponible indkomst. Alle personer, der tilhører samme familie per 31. december i indkomståret, inklusiv hjemmeboende børn under 25 år, tildeles familiens vægtede indkomst. Statustid for variabelen er per 31. december 2021.

Ækvivaleret disponibel indkomst for familien er inddelt i fire grupper (findgrp) i opregningen for stratum 1 og i to grupper (findgrp2) i opregningen for stratum 5, 6 og 7. Personer med uoplyst indkomst er placeret i gruppe 1.

#### *Findgrp (1.000 kr.)*

1. -150
2. 150-250
3. 250-350
4. 350+

#### *Findgrp2 (1.000 kr.)*

1. -200
2. 200+

#### *7.6.8 Personlig indkomst (Personlig indkomst i alt, (bruttogr i 1.000 kr.)*

Statustid for variabelen personlig indkomst i alt (PERINDKIALT\_13) er pr. 31. december 2021. Personer med uoplyst indkomst er placeret i gruppe 1.

1. -150
2. 150-250
3. 250-350
4. 350+

#### *7.6.9 Socioøkonomisk situation (sociogr1)*

Statustid for variabelen Socioøkonomisk situation (SOCIO\_13) er pr. 31. december 2021.

1. Beskæftigede
2. Pensionister/Efterlønsmodtagere
3. Arbejdsløse og uden for arbejdsstyrken

#### *7.6.10 Region*

81. Nordjylland
82. Midtjylland

83. Syddanmark
84. Hovedstaden
85. Sjælland