

# **Statistisk Tiårsoversigt 2014**

Reviderede økonomiske tabeller og figurer, i forbindelse med revision af nationalregnskab, offentlige finanser og betalingsbalance.

Oktober 2014

**Statistical ten-year review 2014**

Danmarks nationalregnskab<sup>■</sup>

	2003	2004	2005	2006	2007	2008	2009	2010	2011*	2012*	2013*
<i>Milliarder kroner, årets priser</i>											
<b>Bruttonationalprodukt (BNP) <sup>■</sup></b>	<b>1 436,8</b>	<b>1 505,2</b>	<b>1 586,5</b>	<b>1 682,7</b>	<b>1 739,3</b>	<b>1 797,5</b>	<b>1 714,2</b>	<b>1 798,6</b>	<b>1 832,8</b>	<b>1 863,4</b>	<b>1 891,0</b>
+ Import af varer og tjenester	532,8	577,0	663,6	784,4	843,6	909,0	726,1	784,3	868,9	905,9	919,8
<b>Tilgang i alt = anvendelse i alt</b>	<b>1 969,5</b>	<b>2 082,3</b>	<b>2 250,1</b>	<b>2 467,1</b>	<b>2 582,8</b>	<b>2 706,6</b>	<b>2 440,4</b>	<b>2 583,0</b>	<b>2 701,7</b>	<b>2 769,3</b>	<b>2 810,8</b>
- Eksport af varer og tjenester	630,4	659,3	751,9	850,4	892,9	967,9	800,8	894,3	970,7	1 004,9	1 025,7
<b>Indenlandsk endelig anvendelse <sup>■</sup> i alt</b>	<b>1 969,5</b>	<b>2 082,3</b>	<b>2 250,1</b>	<b>2 467,1</b>	<b>2 582,8</b>	<b>2 706,6</b>	<b>2 440,4</b>	<b>2 583,0</b>	<b>2 701,7</b>	<b>2 769,3</b>	<b>2 810,8</b>
Husholdningernes forbrugsudgifter	656,7	696,7	735,2	773,2	800,7	828,0	807,6	833,9	858,4	882,2	892,9
NPISH forbrugsudgifter <sup>■</sup>	22,1	22,0	22,8	24,2	24,9	25,6	27,0	27,9	29,2	29,9	30,2
Offentlige forbrugsudgifter	359,7	375,5	388,5	407,2	423,2	452,2	481,1	495,6	490,6	502,1	506,7
Faste bruttoinvesteringer <sup>■</sup>	297,4	313,2	334,3	394,7	412,0	413,4	341,3	328,4	337,3	345,0	347,6
Lagerforøgelser	1,3	13,5	15,1	14,8	26,5	16,6	-20,2	0,3	13,0	2,7	5,0
<i>Milliarder kroner, 2010-priser, kædede værdier</i>											
<b>Bruttonationalprodukt (BNP) <sup>■</sup></b>	<b>1 707,0</b>	<b>1 752,1</b>	<b>1 794,7</b>	<b>1 862,9</b>	<b>1 878,2</b>	<b>1 864,8</b>	<b>1 769,9</b>	<b>1 798,6</b>	<b>1 821,6</b>	<b>1 807,3</b>	<b>1 804,7</b>
+ Import af varer og tjenester	592,9	635,2	705,1	805,3	851,2	887,5	777,2	784,3	839,2	845,2	864,1
<b>Tilgang i alt = anvendelse i alt</b>	<b>2 292,5</b>	<b>2 380,9</b>	<b>2 495,5</b>	<b>2 666,9</b>	<b>2 730,3</b>	<b>2 755,0</b>	<b>2 546,9</b>	<b>2 583,0</b>	<b>2 660,8</b>	<b>2 652,8</b>	<b>2 669,6</b>
- Eksport af varer og tjenester	744,3	764,0	826,2	907,1	939,4	969,4	877,4	894,3	959,6	958,6	970,5
<b>Indenlandsk endelig anvendelse <sup>■</sup> i alt</b>	<b>2 292,5</b>	<b>2 380,9</b>	<b>2 495,5</b>	<b>2 666,9</b>	<b>2 730,3</b>	<b>2 755,0</b>	<b>2 546,9</b>	<b>2 583,0</b>	<b>2 660,8</b>	<b>2 652,8</b>	<b>2 669,6</b>
Husholdningernes forbrugsudgifter	748,6	785,4	815,2	838,9	854,2	858,4	827,6	833,9	836,0	837,8	839,2
NPISH forbrugsudgifter <sup>■</sup>	27,2	26,3	26,4	27,5	27,4	27,4	27,7	27,9	28,3	28,6	28,4
Offentlige forbrugsudgifter	431,3	437,9	443,2	454,4	459,9	474,8	489,3	495,6	487,7	487,7	487,9
Faste bruttoinvesteringer <sup>■</sup>	326,3	339,9	356,1	409,9	412,6	398,9	342,0	328,4	335,3	336,9	338,9
Lagerforøgelser	2,5	20,4	20,9	18,5	27,0	17,7	-22,4	0,3	11,3	2,0	3,1
<i>Årlig realvækst i procent</i>											
<b>Bruttonationalprodukt (BNP) <sup>■</sup></b>	<b>0,4</b>	<b>2,6</b>	<b>2,4</b>	<b>3,8</b>	<b>0,8</b>	<b>-0,7</b>	<b>-5,1</b>	<b>1,6</b>	<b>1,3</b>	<b>-0,8</b>	<b>-0,1</b>
+ Import af varer og tjenester	-1,0	7,1	11,0	14,2	5,7	4,3	-12,4	0,9	7,0	0,7	2,2
<b>Tilgang i alt = anvendelse i alt</b>	<b>0,0</b>	<b>3,9</b>	<b>4,8</b>	<b>6,9</b>	<b>2,4</b>	<b>0,9</b>	<b>-7,6</b>	<b>1,4</b>	<b>3,0</b>	<b>-0,3</b>	<b>0,6</b>
- Eksport af varer og tjenester	-0,4	2,6	8,1	9,8	3,6	3,2	-9,5	1,9	7,3	-0,1	1,2
<b>Indenlandsk endelig anvendelse <sup>■</sup> i alt</b>	<b>0,0</b>	<b>3,9</b>	<b>4,8</b>	<b>6,9</b>	<b>2,4</b>	<b>0,9</b>	<b>-7,6</b>	<b>1,4</b>	<b>3,0</b>	<b>-0,3</b>	<b>0,6</b>
Husholdningernes forbrugsudgifter	1,4	4,9	3,8	2,9	1,8	0,5	-3,6	0,8	0,2	0,2	0,2
NPISH forbrugsudgifter <sup>■</sup>	0,1	-3,1	0,3	4,0	-0,2	-0,2	1,3	0,8	1,4	0,9	-0,8
Offentlige forbrugsudgifter	0,2	1,5	1,2	2,5	1,2	3,2	3,0	1,3	-1,6	0,0	0,1
Faste bruttoinvesteringer <sup>■</sup>	0,0	4,2	4,8	15,1	0,7	-3,3	-14,3	-4,0	2,1	0,5	0,6
<i>Bidrag til realvækst i BNP. Procentpoint</i>											
Husholdningernes forbrugsudgifter	0,6	2,2	1,8	1,3	0,8	0,2	-1,7	0,4	0,1	0,1	0,1
NPISH forbrugsudgifter <sup>■</sup>	0,0	0,0	0,0	0,1	0,0	0,0	0,0	0,0	0,0	0,0	0,0
Offentlige forbrugsudgifter	0,1	0,4	0,3	0,6	0,3	0,8	0,8	0,4	-0,4	0,0	0,0
Faste bruttoinvesteringer <sup>■</sup>	0,0	0,9	1,0	3,2	0,2	-0,8	-3,3	-0,8	0,4	0,1	0,1
Lagerforøgelser	-0,5	0,7	0,0	-0,1	0,4	-0,5	-2,1	1,2	0,6	-0,6	0,1
Nettoeksport i alt	0,2	-1,4	-0,6	-1,3	-0,9	-0,5	1,2	0,5	0,5	-0,4	-0,4
Import af varer og tjenester	0,4	-2,6	-4,2	-5,9	-2,7	-2,1	6,3	-0,4	-3,1	-0,3	-1,1
Eksport af varer og tjenester	-0,2	1,2	3,6	4,6	1,8	1,6	-5,1	0,9	3,6	-0,1	0,7

www.statistikbanken.dk/nan1

 Danmarks nationalregnskab<sup>■</sup>. 2010-priser, kædede værdier

Indeks 2003 = 100

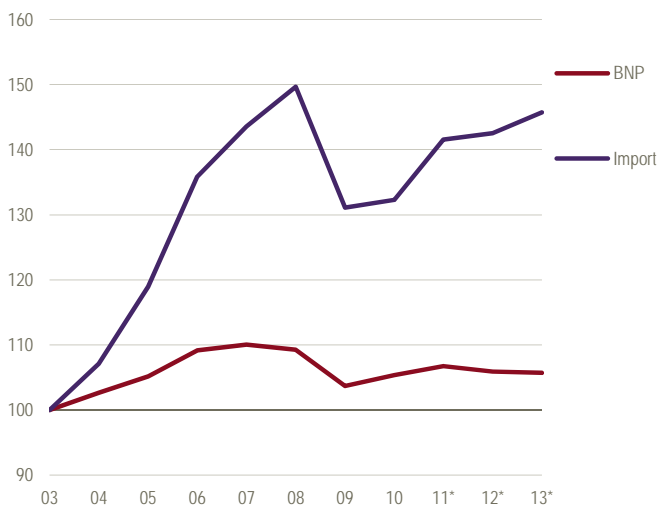

Indeks 2003 = 100



## Centrale størrelser i nationalregnskabet

	2003	2004	2005	2006	2007	2008	2009	2010	2011*	2012*	2013*
<i>Milliarder kroner, årets priser</i>											
Produktion <sup>■</sup> .....	2 390,0	2 494,5	2 695,7	2 923,3	3 092,5	3 258,1	2 993,2	3 108,4	3 253,5	3 347,1	3 381,2
+ Produktskatter <sup>■</sup> minus produktsubsidier .....	200,9	214,7	238,3	253,6	263,8	256,0	237,2	248,2	253,1	258,2	260,2
<b>Tilgang fra Danmark i alt</b> .....	<b>2 590,9</b>	<b>2 709,2</b>	<b>2 934,1</b>	<b>3 176,9</b>	<b>3 356,3</b>	<b>3 514,1</b>	<b>3 230,4</b>	<b>3 356,6</b>	<b>3 506,6</b>	<b>3 605,3</b>	<b>3 641,4</b>
- Forbrug i produktionen <sup>■</sup> .....	1 154,1	1 204,0	1 347,5	1 494,2	1 617,0	1 716,5	1 516,2	1 558,0	1 673,8	1 741,8	1 750,3
<b>Bruttonationalprodukt (BNP)<sup>■</sup></b> .....	<b>1 436,8</b>	<b>1 505,2</b>	<b>1 586,5</b>	<b>1 682,7</b>	<b>1 739,3</b>	<b>1 797,5</b>	<b>1 714,2</b>	<b>1 798,6</b>	<b>1 832,8</b>	<b>1 863,4</b>	<b>1 891,0</b>
- Produktskatter <sup>■</sup> minus produktsubsidier .....	200,9	214,7	238,3	253,6	263,8	256,0	237,2	248,2	253,1	258,2	260,2
<b>Bruttoværditilvækst (BVT)<sup>■</sup></b> .....	<b>1 235,8</b>	<b>1 290,5</b>	<b>1 348,2</b>	<b>1 429,1</b>	<b>1 475,4</b>	<b>1 541,5</b>	<b>1 477,0</b>	<b>1 550,5</b>	<b>1 579,6</b>	<b>1 605,3</b>	<b>1 630,8</b>
- Andre produktionsskatter <sup>■</sup> minus -subsidier .....	6,0	6,4	2,6	2,1	2,1	4,6	1,5	4,3	4,8	5,9	9,2
<b>Bruttofaktorindkomst (BFI)<sup>■</sup></b> .....	<b>1 229,8</b>	<b>1 284,1</b>	<b>1 345,6</b>	<b>1 427,0</b>	<b>1 473,3</b>	<b>1 536,9</b>	<b>1 475,5</b>	<b>1 546,2</b>	<b>1 574,8</b>	<b>1 599,3</b>	<b>1 621,6</b>
<b>Bruttonationalproduktet (BNP)<sup>■</sup></b> .....	<b>1 436,8</b>	<b>1 505,2</b>	<b>1 586,5</b>	<b>1 682,7</b>	<b>1 739,3</b>	<b>1 797,5</b>	<b>1 714,2</b>	<b>1 798,6</b>	<b>1 832,8</b>	<b>1 863,4</b>	<b>1 891,0</b>
+ Aflønning af ansatte, formueindkomst <sup>■</sup> mv. fra udlandet netto og produktions- og importskatter <sup>■</sup> minus -subsidier <sup>■</sup> fra udlandet .....	-8,9	6,6	12,1	20,4	8,9	20,1	17,2	29,6	38,9	47,3	60,6
<b>Bruttonationalindkomst (BNI)<sup>■</sup></b> .....	<b>1 427,9</b>	<b>1 511,8</b>	<b>1 598,6</b>	<b>1 703,1</b>	<b>1 748,1</b>	<b>1 817,6</b>	<b>1 731,4</b>	<b>1 828,3</b>	<b>1 871,7</b>	<b>1 910,8</b>	<b>1 951,6</b>
+ Løbende overførsler fra udlandet, netto .....	-30,3	-35,6	-33,6	-33,3	-33,9	-31,0	-35,0	-36,6	-35,4	-38,1	-37,0
<b>Disponibel bruttonationalindkomst (disp. BNI)<sup>■</sup></b> .....	<b>1 397,6</b>	<b>1 476,1</b>	<b>1 565,0</b>	<b>1 669,8</b>	<b>1 714,2</b>	<b>1 786,6</b>	<b>1 696,4</b>	<b>1 791,7</b>	<b>1 836,3</b>	<b>1 872,6</b>	<b>1 914,6</b>
- Forbrug af fast realkapital .....	250,8	261,0	268,8	280,4	298,9	327,3	312,5	318,1	321,9	332,9	338,0
<b>Disponibel nettonationalindkomst (disp. NNI)<sup>■</sup></b> .....	<b>1 146,8</b>	<b>1 215,2</b>	<b>1 296,3</b>	<b>1 389,4</b>	<b>1 415,2</b>	<b>1 459,3</b>	<b>1 384,0</b>	<b>1 473,6</b>	<b>1 514,3</b>	<b>1 539,7</b>	<b>1 576,7</b>

[www.statistikbanken.dk/nahl2](http://www.statistikbanken.dk/nahl2) og nan2

## Bruttoværditilvækst (BVT)

	2003	2004	2005	2006	2007	2008	2009	2010	2011*	2012*	2013*
<i>2010-priser, kædede værdier</i>											
Milliarder kroner .....	1 486,2	1 515,0	1 541,3	1 598,4	1 604,8	1 601,0	1 526,6	1 550,5	1 572,0	1 559,4	1 556,3
Årlig stigning i procent (vækstrate) .....	0,4	1,9	1,7	3,7	0,4	-0,2	-4,6	1,6	1,4	-0,8	-0,2

[www.statistikbanken.dk/nahl2](http://www.statistikbanken.dk/nahl2)

## Prisudvikling for udvalgte centrale størrelser i nationalregnskabet

	2003	2004	2005	2006	2007	2008	2009	2010	2011*	2012*	2013*
<i>Årlig stigning i procent</i>											
Bruttonationalprodukt i markedspriser (BNP) <sup>■</sup> .....	1,5	2,1	2,9	2,2	2,5	4,1	0,5	3,2	0,6	2,5	1,6
Bruttoværditilvækst (BVT) <sup>■</sup> .....	1,6	2,4	2,7	2,2	2,8	4,7	0,5	3,4	0,5	2,4	1,8
Husholdningernes forbrugsudgift .....	1,2	1,1	1,7	2,2	1,7	2,9	1,2	2,5	2,7	2,5	1,0

[www.statistikbanken.dk/nah1og nahl2](http://www.statistikbanken.dk/nah1og nahl2)

## Den funktionelle indkomstfordeling

	2003	2004	2005	2006	2007	2008	2009*	2010*	2011*	2012*	2013*
<i>Procent af bruttofaktorindkomst (BFI)</i>											
Forbrug af fast realkapital	20,4	20,3	20,0	19,7	20,3	21,3	21,2	20,6	20,4	20,8	20,8
Nettooverskud af produktionen <sup>■</sup> og blandet indkomst	19,3	20,3	20,5	20,9	18,4	16,9	14,7	17,7	18,2	18,1	18,1
Aflønning af ansatte (lønkvote)	60,3	59,4	59,5	59,5	61,3	61,8	64,1	61,7	61,3	61,1	61,0
Standardberegnet lønkvote (2010-vægte)	59,2	58,7	59,5	59,2	60,9	61,7	65,4	61,9	62,0	61,9	61,4

www.statistikbanken.dk/nahl2

## Varer og tjenester

	2003	2004	2005	2006	2007	2008	2009	2010	2011*	2012*	2013*
<i>Milliarder kroner, årets priser</i>											
<b>Produktion<sup>■</sup></b>	<b>2 390,0</b>	<b>2 494,5</b>	<b>2 695,7</b>	<b>2 923,3</b>	<b>3 092,5</b>	<b>3 258,1</b>	<b>2 993,2</b>	<b>3 108,4</b>	<b>3 253,5</b>	<b>3 347,1</b>	<b>3 381,2</b>
+ Produktskatter <sup>■</sup> minus produktsubsidier	200,9	214,7	238,3	253,6	263,8	256,0	237,2	248,2	253,1	258,2	260,2
Produktskatter <sup>■</sup>	219,4	233,1	251,6	265,1	276,0	266,8	249,9	260,0	265,6	272,2	275,1
Produktsubsidier	18,5	18,4	13,3	11,5	12,2	10,8	12,7	11,8	12,5	14,0	14,9
+ Import af varer og tjenester	532,8	577,0	663,6	784,4	843,6	909,1	726,1	784,3	868,9	905,9	919,8
Import af varer	360,9	392,3	444,7	518,3	550,7	587,8	446,8	489,8	553,9	571,0	578,7
Import af tjenester	171,9	184,7	218,8	266,1	292,9	321,3	279,3	294,5	315,0	334,9	341,0
<b>Tilgang i alt</b>	<b>3 123,7</b>	<b>3 286,3</b>	<b>3 597,6</b>	<b>3 961,3</b>	<b>4 199,9</b>	<b>4 423,1</b>	<b>3 956,6</b>	<b>4 140,9</b>	<b>4 375,5</b>	<b>4 511,2</b>	<b>4 561,1</b>
<b>Forbrug i produktionen<sup>■</sup></b>	<b>1 154,1</b>	<b>1 204,0</b>	<b>1 347,5</b>	<b>1 494,2</b>	<b>1 617,0</b>	<b>1 716,5</b>	<b>1 516,2</b>	<b>1 558,0</b>	<b>1 673,8</b>	<b>1 741,8</b>	<b>1 750,3</b>
<b>Udgifter til forbrug</b>	<b>1 038,5</b>	<b>1 094,3</b>	<b>1 146,5</b>	<b>1 204,6</b>	<b>1 248,8</b>	<b>1 305,8</b>	<b>1 315,7</b>	<b>1 357,4</b>	<b>1 378,2</b>	<b>1 414,2</b>	<b>1 429,7</b>
Husholdningernes forbrugsudgifter	656,7	696,7	735,2	773,2	800,7	828,0	807,6	833,9	858,4	882,2	892,9
NPISH forbrugsudgifter	22,1	22,0	22,8	24,2	24,9	25,6	27,0	27,9	29,2	29,9	30,2
<b>Offentlige forbrugsudgifter</b>	<b>359,7</b>	<b>375,5</b>	<b>388,5</b>	<b>407,2</b>	<b>423,2</b>	<b>452,2</b>	<b>481,1</b>	<b>495,6</b>	<b>490,6</b>	<b>502,1</b>	<b>506,7</b>
Offentlige individuelle forbrugsudgifter	249,0	260,0	267,8	281,0	292,7	312,2	333,9	346,5	344,2	350,6	356,9
Offentlige kollektive forbrugsudgifter	110,7	115,5	120,7	126,2	130,5	140,0	147,2	149,1	146,4	151,6	149,7
<b>Bruttoinvesteringer</b>	<b>300,6</b>	<b>328,7</b>	<b>351,7</b>	<b>412,2</b>	<b>441,2</b>	<b>432,9</b>	<b>323,8</b>	<b>331,3</b>	<b>352,8</b>	<b>350,2</b>	<b>355,3</b>
Faste bruttoinvesteringer	297,4	313,2	334,3	394,7	412,0	413,4	341,3	328,4	337,3	345,0	347,6
+ Eksport af varer og tjenester	630,4	659,3	751,9	850,4	892,9	967,9	800,8	894,3	970,7	1 004,9	1 025,7
Eksport af varer	420,0	439,7	488,7	538,4	553,2	591,1	495,6	548,7	610,0	620,8	627,8
Eksport af tjenester	210,4	219,6	263,2	311,9	339,7	376,8	305,3	345,6	360,7	384,1	398,0
Lagerforøgelse mv. <sup>1</sup>	3,2	15,5	17,4	17,5	29,2	19,5	- 17,5	2,8	15,6	5,2	7,7
<b>Anvendelse i alt</b>	<b>3 123,7</b>	<b>3 286,3</b>	<b>3 597,6</b>	<b>3 961,3</b>	<b>4 199,9</b>	<b>4 423,1</b>	<b>3 956,6</b>	<b>4 140,9</b>	<b>4 375,5</b>	<b>4 511,2</b>	<b>4 561,1</b>
<i>Milliarder kroner, 2010-priser, kædede værdier</i>											
<b>Produktion<sup>■</sup></b>	<b>2 828,1</b>	<b>2 894,7</b>	<b>3 044,6</b>	<b>3 212,0</b>	<b>3 303,0</b>	<b>3 327,0</b>	<b>3 104,7</b>	<b>3 108,4</b>	<b>3 175,8</b>	<b>3 189,4</b>	<b>3 196,4</b>
+ Produktskatter <sup>■</sup> minus produktsubsidier	222,3	237,7	253,5	264,6	273,1	263,7	243,3	248,2	249,7	247,9	248,4
Produktskatter <sup>■</sup>	233,2	249,9	266,4	277,7	286,8	276,4	254,4	260,0	261,5	259,5	260,0
Produktsubsidier	11,2	12,3	13,0	13,3	14,0	13,0	11,2	11,8	11,8	11,6	11,6
+ Import af varer og tjenester	592,9	635,2	705,1	805,3	851,2	887,5	777,2	784,3	839,2	845,2	864,1
Import af varer	398,3	430,7	474,4	538,3	559,7	561,8	471,5	489,8	520,9	524,3	543,2
Import af tjenester	194,7	204,5	230,7	267,1	291,3	324,9	306,2	294,5	318,3	321,0	320,6
<b>Tilgang i alt</b>	<b>3 637,4</b>	<b>3 763,3</b>	<b>4 000,3</b>	<b>4 281,6</b>	<b>4 428,2</b>	<b>4 480,2</b>	<b>4 125,2</b>	<b>4 140,9</b>	<b>4 264,7</b>	<b>4 282,6</b>	<b>4 309,3</b>
<b>Forbrug i produktionen<sup>■</sup></b>	<b>1 344,6</b>	<b>1 382,1</b>	<b>1 504,7</b>	<b>1 614,5</b>	<b>1 697,8</b>	<b>1 725,0</b>	<b>1 578,2</b>	<b>1 558,0</b>	<b>1 603,9</b>	<b>1 629,3</b>	<b>1 639,1</b>
<b>Udgifter til forbrug</b>	<b>1 206,6</b>	<b>1 249,6</b>	<b>1 285,1</b>	<b>1 321,2</b>	<b>1 342,0</b>	<b>1 360,9</b>	<b>1 344,6</b>	<b>1 357,4</b>	<b>1 352,0</b>	<b>1 354,1</b>	<b>1 355,5</b>
Husholdningernes forbrugsudgifter	748,6	785,4	815,2	838,9	854,2	858,4	827,6	833,9	836,0	837,8	839,2
NPISH forbrugsudgifter	27,2	26,3	26,4	27,5	27,4	27,4	27,7	27,9	28,3	28,6	28,4
<b>Offentlige forbrugsudgifter</b>	<b>431,3</b>	<b>437,9</b>	<b>443,2</b>	<b>454,4</b>	<b>459,9</b>	<b>474,8</b>	<b>489,3</b>	<b>495,6</b>	<b>487,7</b>	<b>487,7</b>	<b>487,9</b>
Offentlige individuelle forbrugsudgifter	295,5	300,3	302,9	311,6	315,9	328,1	338,3	346,5	342,5	340,2	342,1
Offentlige kollektive forbrugsudgifter	136,0	137,7	140,4	143,0	144,1	146,8	151,0	149,1	145,3	147,4	145,9
<b>Bruttoinvesteringer</b>	<b>336,8</b>	<b>361,8</b>	<b>378,8</b>	<b>431,3</b>	<b>441,0</b>	<b>418,3</b>	<b>324,7</b>	<b>331,3</b>	<b>349,2</b>	<b>340,1</b>	<b>343,6</b>
Faste bruttoinvesteringer	326,3	339,9	356,1	409,9	412,6	398,9	342,0	328,4	335,3	336,9	338,9
+ Eksport af varer og tjenester	744,3	764,0	826,2	907,1	939,4	969,4	877,4	894,3	959,6	958,6	970,5
Eksport af varer	495,7	516,7	547,6	577,0	580,2	585,7	522,3	548,7	581,3	573,8	582,9
Eksport af tjenester	251,2	249,8	281,0	331,6	360,6	385,4	356,9	345,6	378,3	385,5	388,2
Lagerforøgelse mv. <sup>1</sup>	5,4	22,0	22,7	20,5	28,4	19,5	- 18,4	2,8	13,8	4,2	5,5
<b>Anvendelse i alt</b>	<b>3 637,4</b>	<b>3 763,3</b>	<b>4 000,3</b>	<b>4 281,6</b>	<b>4 428,2</b>	<b>4 480,2</b>	<b>4 125,2</b>	<b>4 140,9</b>	<b>4 264,7</b>	<b>4 282,6</b>	<b>4 309,3</b>

<sup>1</sup> Inklusive anskaffelser minus afhændelser af værdigenstande.

www.statistikbanken.dk/nahl1

## Produktion, indkomstdannelse mv.

	2003	2004	2005	2006	2007	2008	2009	2010	2011*	2012*	2013*
<i>Milliarder kroner, årets priser</i>											
<b>Konto 1-2.1.1 : Produktion og indkomstdannelse</b>											
Produktion	2 390,0	2 494,5	2 695,7	2 923,3	3 092,5	3 258,1	2 993,2	3 108,4	3 253,5	3 347,1	3 381,2
- Forbrug i produktionen	1 154,1	1 204,0	1 347,5	1 494,2	1 617,0	1 716,5	1 516,2	1 558,0	1 673,8	1 741,8	1 750,3
<b>Bruttoværditilvækst</b>	<b>1 235,8</b>	<b>1 290,5</b>	<b>1 348,2</b>	<b>1 429,1</b>	<b>1 475,4</b>	<b>1 541,5</b>	<b>1 477,0</b>	<b>1 550,5</b>	<b>1 579,6</b>	<b>1 605,3</b>	<b>1 630,8</b>
+ Produktskatter minus produktsubsidier	200,9	214,7	238,3	253,6	263,8	256,0	237,2	248,2	253,1	258,2	260,2
<b>Bruttonationalprodukt, BNP</b>	<b>1 436,8</b>	<b>1 505,2</b>	<b>1 586,5</b>	<b>1 682,7</b>	<b>1 739,3</b>	<b>1 797,5</b>	<b>1 714,2</b>	<b>1 798,6</b>	<b>1 832,8</b>	<b>1 863,4</b>	<b>1 891,0</b>
<b>Bruttoværditilvækst</b>	<b>1 235,8</b>	<b>1 290,5</b>	<b>1 348,2</b>	<b>1 429,1</b>	<b>1 475,4</b>	<b>1 541,5</b>	<b>1 477,0</b>	<b>1 550,5</b>	<b>1 579,6</b>	<b>1 605,3</b>	<b>1 630,8</b>
- Andre produktionsskatter minus -subsidiær	6,0	6,4	2,6	2,1	2,1	4,6	1,5	4,3	4,8	5,9	9,2
<b>Bruttofaktorindkomst, BFI</b>	<b>1 229,8</b>	<b>1 284,1</b>	<b>1 345,6</b>	<b>1 427,0</b>	<b>1 473,3</b>	<b>1 536,9</b>	<b>1 475,5</b>	<b>1 546,2</b>	<b>1 574,8</b>	<b>1 599,3</b>	<b>1 621,6</b>
- Afłønning af ansatte	741,1	763,0	800,9	849,0	902,6	949,8	945,7	953,7	966,1	976,9	989,9
<b>Bruttooverskud af produktionen og blandet indkomst</b>	<b>488,7</b>	<b>521,1</b>	<b>544,7</b>	<b>578,1</b>	<b>570,7</b>	<b>587,1</b>	<b>529,8</b>	<b>592,5</b>	<b>608,8</b>	<b>622,4</b>	<b>631,7</b>
- Forbrug af fast realkapital	250,8	261,0	268,8	280,4	298,9	327,3	312,5	318,1	321,9	332,9	338,0
<b>Nettooverskud af prod. og blandet indk.</b>	<b>237,9</b>	<b>260,2</b>	<b>275,9</b>	<b>297,6</b>	<b>271,7</b>	<b>259,8</b>	<b>217,4</b>	<b>274,4</b>	<b>286,8</b>	<b>289,5</b>	<b>293,7</b>
<b>Konto 2.1.2-3.1 : Indkomstfordeling og anvendelse</b>											
<b>Bruttooverskud af produktionen og blandet indkomst</b>	<b>488,7</b>	<b>521,1</b>	<b>544,7</b>	<b>578,1</b>	<b>570,7</b>	<b>587,1</b>	<b>529,8</b>	<b>592,5</b>	<b>608,8</b>	<b>622,4</b>	<b>631,7</b>
+ Modt. Afłønning af ansatte	740,5	762,1	795,8	842,8	890,6	934,7	933,0	942,9	955,3	965,9	979,6
+ Modt. Produktions- og importskatter	242,9	257,1	276,0	291,1	303,5	296,5	281,5	293,3	301,0	308,0	315,1
- Bet. Subsidier	29,1	29,5	29,5	29,7	32,8	31,7	36,9	36,7	39,0	39,6	41,4
+ Modt. Formueindkomst	65,6	86,0	141,0	155,0	175,5	178,9	121,1	134,2	149,8	145,9	154,2
- Bet. Formueindkomst	80,7	85,0	129,4	134,1	159,3	147,8	97,1	98,0	104,3	91,9	87,7
<b>Bruttonationalindkomst, BNI</b>	<b>1 427,9</b>	<b>1 511,8</b>	<b>1 598,6</b>	<b>1 703,1</b>	<b>1 748,1</b>	<b>1 817,6</b>	<b>1 731,4</b>	<b>1 828,3</b>	<b>1 871,7</b>	<b>1 910,8</b>	<b>1 951,6</b>
+ Modt. Løbende overførsler	20,4	19,2	11,7	12,0	12,9	16,5	18,6	15,2	15,8	16,9	21,7
- Bet. Løbende overførsler	50,7	54,8	45,3	45,3	46,9	47,5	53,5	51,8	51,2	55,0	58,7
<b>Disponibel bruttonationalindkomst</b>	<b>1 397,6</b>	<b>1 476,1</b>	<b>1 565,0</b>	<b>1 669,8</b>	<b>1 714,2</b>	<b>1 786,6</b>	<b>1 696,4</b>	<b>1 791,7</b>	<b>1 836,3</b>	<b>1 872,6</b>	<b>1 914,6</b>
- Samlede udgifter til forbrug	1 038,5	1 094,3	1 146,5	1 204,6	1 248,8	1 305,8	1 315,7	1 357,4	1 378,2	1 414,2	1 429,7
<b>Bruttoopsparing</b>	<b>359,1</b>	<b>381,9</b>	<b>418,5</b>	<b>465,2</b>	<b>465,4</b>	<b>480,9</b>	<b>380,8</b>	<b>434,3</b>	<b>458,1</b>	<b>458,4</b>	<b>484,9</b>
+ Modt. Kapitaloverførsler	2,0	3,0	3,9	1,1	0,8	0,9	0,8	0,9	5,8	0,9	1,1
- Bet. Kapitaloverførsler	1,8	2,1	0,5	0,4	0,3	0,5	1,3	0,5	0,6	0,5	0,5
- Forbrug af fast realkapital	250,8	261,0	268,8	280,4	298,9	327,3	312,5	318,1	321,9	332,9	338,0
<b>Ændr. i nettoformue forårsaget af opsparing og kapitaloverførsler</b>	<b>108,4</b>	<b>121,7</b>	<b>153,2</b>	<b>185,5</b>	<b>167,0</b>	<b>154,0</b>	<b>67,8</b>	<b>116,6</b>	<b>141,4</b>	<b>125,8</b>	<b>147,6</b>
- Faste bruttoinvesteringer	297,4	313,2	334,3	394,7	412,0	413,4	341,3	328,4	337,3	345,0	347,6
+ Forbrug af fast realkapital	250,8	261,0	268,8	280,4	298,9	327,3	312,5	318,1	321,9	332,9	338,0
- Lagerforøgelse	1,3	13,5	15,1	14,8	26,5	16,6	- 20,2	0,3	13,0	2,7	5,0
- Anskaffelse af værdigenstande, netto	1,9	2,0	2,3	2,7	2,7	2,9	2,7	2,5	2,6	2,5	2,6
- Anskaffelse af ikke-finansielle ikke-producerede aktiver, netto	0,2	0,7	1,2	0,7	0,2	0,0	- 0,2	- 0,1	- 0,5	- 0,2	0,0
<b>Forringelserhvervelse, netto</b>	<b>58,4</b>	<b>53,4</b>	<b>69,1</b>	<b>53,1</b>	<b>24,5</b>	<b>48,4</b>	<b>56,6</b>	<b>103,5</b>	<b>111,0</b>	<b>108,7</b>	<b>130,2</b>
<b>Akkumulations- og statuskonti, faste aktiver</b>											
<b>Primo beholdning</b>	<b>4 492,8</b>	<b>4 658,0</b>	<b>4 798,8</b>	<b>5 010,6</b>	<b>5 395,0</b>	<b>5 703,5</b>	<b>5 873,7</b>	<b>5 430,1</b>	<b>5 558,2</b>	<b>5 719,2</b>	<b>5 853,8</b>
Erhvervelse af faste aktiver	46,6	52,2	65,6	114,2	113,1	86,0	28,9	10,3	15,3	12,0	9,7
Andre ændringer i status	...	...	...	...	...	...	...	...	...	...	...
<b>Ultimo beholdning</b>	<b>4 658,0</b>	<b>4 798,8</b>	<b>5 010,6</b>	<b>5 395,0</b>	<b>5 703,5</b>	<b>5 873,7</b>	<b>5 430,1</b>	<b>5 558,2</b>	<b>5 719,2</b>	<b>5 853,8</b>	<b>5 871,7</b>

\*) Den tilhørende nettostørrelse fremkommer ved at fratække forbrug af fast realkapital.

## Produktion, indkomstdannelse mv.

	2003	2004	2005	2006	2007	2008	2009	2010	2011*	2012*	2013*
<i>Milliarder kroner, 2010-priser, kædede værdier</i>											
<b>Konto 1-2.1.1 : Produktion og indkomstdannelse</b>											
Produktion	2 828,1	2 894,7	3 044,6	3 212,0	3 303,0	3 327,0	3 104,7	3 108,4	3 175,8	3 189,4	3 196,4
- Forbrug i produktionen	1 344,6	1 382,1	1 504,7	1 614,5	1 697,8	1 725,0	1 578,2	1 558,0	1 603,9	1 629,3	1 639,1
<b>Bruttoværditilvækst</b>	<b>1 486,2</b>	<b>1 515,0</b>	<b>1 541,3</b>	<b>1 598,4</b>	<b>1 604,8</b>	<b>1 601,0</b>	<b>1 526,6</b>	<b>1 550,5</b>	<b>1 572,0</b>	<b>1 559,4</b>	<b>1 556,3</b>
+ Produktskatter minus produktsubsidier	222,3	237,7	253,5	264,6	273,1	263,7	243,3	248,2	249,7	247,9	248,4
<b>Bruttonationalprodukt, BNP</b>	<b>1 707,0</b>	<b>1 752,1</b>	<b>1 794,7</b>	<b>1 862,9</b>	<b>1 878,2</b>	<b>1 864,8</b>	<b>1 769,9</b>	<b>1 798,6</b>	<b>1 821,6</b>	<b>1 807,3</b>	<b>1 804,7</b>
<b>Bruttoværditilvækst</b>	<b>1 486,2</b>	<b>1 515,0</b>	<b>1 541,3</b>	<b>1 598,4</b>	<b>1 604,8</b>	<b>1 601,0</b>	<b>1 526,6</b>	<b>1 550,5</b>	<b>1 572,0</b>	<b>1 559,4</b>	<b>1 556,3</b>
- Andre produktionsskatter minus -subsidier	...	...	...	...	...	...	...	...	...	...	...
<b>Bruttofaktorindkomst, BFI</b>	...	...	...	...	...	...	...	...	...	...	...
- Afłønning af ansatte	...	...	...	...	...	...	...	...	...	...	...
<b>Bruttooverskud af produktionen og blandet indkomst</b>	...	...	...	...	...	...	...	...	...	...	...
- Forbrug af fast realkapital	282,3	290,6	293,4	297,6	308,1	322,4	314,1	318,1	320,0	324,3	327,3
<b>Nettooverskud af prod. og blandet indk.</b>	...	...	...	...	...	...	...	...	...	...	...
<b>Konto 2.1.2-3.1 : Indkomstfordeling og anvendelse</b>											
<b>Bruttooverskud af produktionen og blandet indkomst</b>	...	...	...	...	...	...	...	...	...	...	...
+ Modt. Afłønning af ansatte	...	...	...	...	...	...	...	...	...	...	...
+ Modt. Produktions- og importskatter	...	...	...	...	...	...	...	...	...	...	...
- Bet. Subsidier	...	...	...	...	...	...	...	...	...	...	...
+ Modt. Formueindkomst	...	...	...	...	...	...	...	...	...	...	...
- Bet. Formueindkomst	...	...	...	...	...	...	...	...	...	...	...
<b>Bruttonationalindkomst, BNI</b>	...	...	...	...	...	...	...	...	...	...	...
+ Modt. Løbende overførsler	...	...	...	...	...	...	...	...	...	...	...
- Bet. Løbende overførsler	...	...	...	...	...	...	...	...	...	...	...
<b>Disponibel bruttonationalindkomst</b>	...	...	...	...	...	...	...	...	...	...	...
- Samlede udgifter til forbrug	...	...	...	...	...	...	...	...	...	...	...
<b>Bruttoopsparing</b>	...	...	...	...	...	...	...	...	...	...	...
+ Modt. Kapitaloverførsler	...	...	...	...	...	...	...	...	...	...	...
- Bet. Kapitaloverførsler	...	...	...	...	...	...	...	...	...	...	...
- Forbrug af fast realkapital	...	...	...	...	...	...	...	...	...	...	...
<b>Ændr. i nettoformue forårsaget af opsparing og kapitaloverførsler</b>	...	...	...	...	...	...	...	...	...	...	...
- Faste bruttoinvesteringer	...	...	...	...	...	...	...	...	...	...	...
+ Forbrug af fast realkapital	...	...	...	...	...	...	...	...	...	...	...
- Lagerforøgelser	...	...	...	...	...	...	...	...	...	...	...
- Anskaffelse af værdigenstande, netto	...	...	...	...	...	...	...	...	...	...	...
- Anskaffelser af ikke-finansielle ikke-producerede aktiver, netto	...	...	...	...	...	...	...	...	...	...	...
<b>Fordringsherværelse, netto</b>	...	...	...	...	...	...	...	...	...	...	...
<b>Akkumulations- og statuskonti, faste aktiver</b>											
<b>Primo beholdning</b>	<b>4 988,9</b>	<b>5 040,0</b>	<b>5 096,1</b>	<b>5 163,1</b>	<b>5 277,7</b>	<b>5 386,7</b>	<b>5 466,5</b>	<b>5 495,7</b>	<b>5 506,0</b>	<b>5 519,0</b>	<b>5 530,2</b>
Erhvervelse af faste aktiver	38,3	42,5	52,6	90,0	84,2	63,7	26,3	10,3	15,3	12,7	11,5
Andre ændringer i status	...	...	...	...	...	...	...	...	...	...	...
<b>Ultimo beholdning</b>	<b>5 031,0</b>	<b>5 087,5</b>	<b>5 155,2</b>	<b>5 272,4</b>	<b>5 379,6</b>	<b>5 462,0</b>	<b>5 494,8</b>	<b>5 506,0</b>	<b>5 519,4</b>	<b>5 531,7</b>	<b>5 538,6</b>

\* Den tilhørende nettostørrelse fremkommer ved at fratække forbrug af fast realkapital.

## Danmark og udlandet

	2003	2004	2005	2006	2007	2008	2009	2010	2011*	2012*	2013*
<i>Milliarder kroner, årets priser</i>											
Eksport af varer	420,0	439,7	488,7	538,4	553,2	591,1	495,6	548,7	610,0	620,8	627,8
Eksport af tjenester	210,4	219,6	263,2	311,9	339,7	376,8	305,3	345,6	360,7	384,1	398,0
Modt. aflønning af ansatte	6,2	6,4	4,0	4,4	4,5	5,3	5,5	5,2	6,2	6,1	6,8
Modt. subsidier	9,0	9,1	8,6	8,8	8,4	8,0	8,9	7,4	7,3	7,3	7,4
Modt. formueindkomst	65,6	86,0	141,0	155,0	175,5	178,9	121,1	134,2	149,8	145,9	154,2
Modt. løbende overførsler	20,4	19,2	11,7	12,0	12,9	16,5	18,6	15,2	15,8	16,9	21,7
<b>Løbende indtægter fra udlandet i alt</b>	<b>731,6</b>	<b>779,9</b>	<b>917,2</b>	<b>1 030,6</b>	<b>1 094,2</b>	<b>1 176,6</b>	<b>954,8</b>	<b>1 056,3</b>	<b>1 149,8</b>	<b>1 181,0</b>	<b>1 215,9</b>
Modtagne kapitaloverførsler fra udlandet	2,0	3,0	3,9	1,1	0,8	0,9	0,8	0,9	5,8	0,9	1,1
<b>Indtægter fra udlandet i alt</b>	<b>733,6</b>	<b>782,9</b>	<b>921,1</b>	<b>1 031,7</b>	<b>1 095,0</b>	<b>1 177,5</b>	<b>955,6</b>	<b>1 057,2</b>	<b>1 155,6</b>	<b>1 181,9</b>	<b>1 217,0</b>
Import af varer	360,9	392,3	444,7	518,3	550,7	587,8	446,8	489,8	553,9	571,0	578,7
Import af tjenester	171,9	184,7	218,8	266,1	292,9	321,3	279,3	294,5	315,0	334,9	341,0
Aflønning af ansatte	6,8	7,3	9,1	10,5	16,5	20,5	18,1	15,9	16,9	17,1	17,2
Bet. produktions- og importskatter	2,2	2,6	3,1	3,2	3,7	3,8	3,0	3,3	3,2	3,0	3,0
Bet. formueindkomst	80,7	85,0	129,4	134,1	159,3	147,8	97,1	98,0	104,3	91,9	87,7
Bet. løbende overførsler	50,7	54,8	45,3	45,3	46,9	47,5	53,5	51,8	51,2	55,0	58,7
<b>Løbende udgifter til udlandet i alt</b>	<b>673,1</b>	<b>726,8</b>	<b>850,4</b>	<b>977,5</b>	<b>1 069,9</b>	<b>1 128,7</b>	<b>897,9</b>	<b>953,3</b>	<b>1 044,5</b>	<b>1 072,8</b>	<b>1 086,3</b>
Betalte kapitaloverførsler til udlandet	1,8	2,1	0,5	0,4	0,3	0,5	1,3	0,5	0,6	0,5	0,5
Anskaffelse af ikke-finansielle ikke-producerede aktiver	0,2	0,7	1,2	0,7	0,2	0,0	-0,2	-0,1	-0,5	-0,2	0,0
<b>Udgifter til udlandet i alt</b>	<b>675,1</b>	<b>729,5</b>	<b>852,1</b>	<b>978,6</b>	<b>1 070,5</b>	<b>1 129,1</b>	<b>899,0</b>	<b>953,7</b>	<b>1 044,6</b>	<b>1 073,2</b>	<b>1 086,8</b>
Varebalance	59,1	47,3	44,0	20,1	2,6	3,3	48,8	58,8	56,1	49,9	49,1
Udlandskontoens vare- og tjenestebalance	97,6	82,3	88,4	66,0	49,3	58,9	74,7	110,0	101,7	99,0	106,0
Saldo på udlandskontoens løbende poster	58,5	53,2	66,9	53,1	24,2	48,0	56,9	103,0	105,3	108,2	129,6
Fordringsherværelse, netto	58,4	53,4	69,1	53,1	24,5	48,4	56,6	103,5	111,0	108,7	130,2

## Ikke finansielle sektor

	2003	2004	2005	2006	2007	2008	2009	2010	2011*	2012*	2013*
<i>Milliarder kroner, årets priser</i>											
<b>Konto 1-2.1.1 : Produktion og indkomstdannelse</b>											
<b>Produktion</b>	<b>1 580,2</b>	<b>1 594,2</b>	<b>1 667,2</b>	<b>1 837,3</b>	<b>2 020,8</b>	<b>2 152,9</b>	<b>2 253,0</b>	<b>1 971,0</b>	<b>2 050,1</b>	<b>2 181,9</b>	<b>2 247,0</b>
- Forbrug i produktionen	878,3	880,1	915,3	1 041,8	1 164,9	1 268,9	1 333,8	1 136,9	1 165,5	1 269,9	1 325,6
<b>Bruttoværditilvækst, BVT</b>	<b>702,0</b>	<b>714,1</b>	<b>751,9</b>	<b>795,5</b>	<b>855,9</b>	<b>884,0</b>	<b>919,1</b>	<b>834,1</b>	<b>884,6</b>	<b>912,0</b>	<b>921,4</b>
- Forbrug af fast realkapital	138,4	144,8	152,2	156,9	162,5	172,1	192,2	186,1	187,9	188,1	194,3
<b>Nettoværditilvækst</b>	<b>563,6</b>	<b>569,3</b>	<b>599,7</b>	<b>638,6</b>	<b>693,4</b>	<b>711,9</b>	<b>726,9</b>	<b>648,0</b>	<b>696,7</b>	<b>723,9</b>	<b>727,1</b>
- Andre produktionskatter minus andre produktionssubsidier	0,3	1,1	1,1	0,5	- 0,2	0,2	0,7	- 5,1	- 4,4	- 2,2	- 1,2
<b>Bruttofaktorindkomst, BFI</b>	<b>701,7</b>	<b>713,0</b>	<b>750,8</b>	<b>795,0</b>	<b>856,1</b>	<b>883,7</b>	<b>918,4</b>	<b>839,3</b>	<b>889,0</b>	<b>914,1</b>	<b>922,6</b>
- Afłønning af ansatte	412,4	420,1	434,1	461,6	493,0	532,2	561,9	535,4	532,8	545,5	553,6
<b>Bruttooverskud af produktionen og blandet indkomst</b>	<b>289,3</b>	<b>292,9</b>	<b>316,8</b>	<b>333,4</b>	<b>363,1</b>	<b>350,5</b>	<b>356,6</b>	<b>303,9</b>	<b>356,2</b>	<b>368,7</b>	<b>369,0</b>
<b>Konto 2.1.2-3.1 : Indkomstfordeling og anvendelse</b>											
<b>Bruttooverskud af produktionen og blandet indkomst</b>	<b>289,3</b>	<b>292,9</b>	<b>316,8</b>	<b>333,4</b>	<b>363,1</b>	<b>350,5</b>	<b>356,6</b>	<b>303,9</b>	<b>356,2</b>	<b>368,7</b>	<b>369,0</b>
+ Modt. Formueindkomst	74,7	72,4	107,1	111,8	175,4	145,1	166,5	137,9	69,4	117,6	112,5
- Bet. Formueindkomst	64,3	68,0	127,6	143,3	222,3	210,0	223,5	195,2	147,6	180,7	148,9
<b>Primær bruttoindkomst<sup>1</sup></b>	<b>299,7</b>	<b>297,3</b>	<b>296,2</b>	<b>301,9</b>	<b>316,2</b>	<b>285,6</b>	<b>299,5</b>	<b>246,6</b>	<b>278,0</b>	<b>305,6</b>	<b>332,7</b>
+ Modt. Nettobidrag til sociale ordninger	0,0	0,0	0,0	0,0	0,0	0,0	0,0	0,0	0,0	0,0	0,0
+ Modt. Andre løbende overførsler	8,9	12,0	12,2	7,7	9,3	11,6	11,3	16,8	16,0	12,3	13,9
<b>I alt bruttoindtægter</b>	<b>308,6</b>	<b>309,3</b>	<b>308,4</b>	<b>309,6</b>	<b>325,6</b>	<b>297,2</b>	<b>310,8</b>	<b>263,4</b>	<b>294,0</b>	<b>317,9</b>	<b>346,5</b>
Bet. Løbende indkomst- og formueskatter mv.	28,1	27,1	29,6	38,7	43,6	40,4	40,5	27,1	32,7	30,6	31,8
+ Bet. Sociale ydelser, undtagen sociale overførsler i naturallier	0,0	0,0	0,0	0,0	0,0	0,0	0,0	0,0	0,0	0,0	0,0
+ Bet. Andre løbende overførsler	17,4	22,2	26,2	28,1	29,0	36,2	36,1	35,0	31,2	30,4	28,5
<b>I alt bruttoudgifter</b>	<b>45,4</b>	<b>49,3</b>	<b>55,8</b>	<b>66,7</b>	<b>72,6</b>	<b>76,6</b>	<b>76,6</b>	<b>62,1</b>	<b>63,9</b>	<b>61,1</b>	<b>60,3</b>
<b>Disponibel bruttoindkomst<sup>1</sup></b>	<b>263,2</b>	<b>260,0</b>	<b>252,7</b>	<b>242,9</b>	<b>253,0</b>	<b>220,6</b>	<b>234,2</b>	<b>201,3</b>	<b>230,0</b>	<b>256,9</b>	<b>286,2</b>
- Korrektion for ændringer i pensionsrettigheder, indtægt	0,0	0,0	0,0	0,0	0,0	0,0	0,0	0,0	0,0	0,0	0,0
<b>Bruttoopsparing<sup>1</sup></b>	<b>263,2</b>	<b>260,0</b>	<b>252,7</b>	<b>242,9</b>	<b>253,0</b>	<b>220,6</b>	<b>234,2</b>	<b>201,3</b>	<b>230,0</b>	<b>256,9</b>	<b>286,2</b>
+ Modt. Kapitaloverførsler	2,5	2,5	2,9	5,6	2,8	2,7	3,1	2,2	5,2	19,0	19,1
- Bet. Kapitaloverførsler	- 0,6	- 0,4	1,9	- 0,4	- 1,1	- 1,1	2,9	3,8	3,4	16,1	2,6
- Forbrug af fast realkapital	138,4	144,8	152,2	156,9	162,5	172,1	192,2	186,1	187,9	188,1	194,3
<b>Ændringer i nettoformue forårsaget af opsparing og kapitaloverførsler</b>	<b>127,9</b>	<b>118,1</b>	<b>101,4</b>	<b>92,0</b>	<b>94,4</b>	<b>52,4</b>	<b>42,2</b>	<b>13,5</b>	<b>43,8</b>	<b>71,7</b>	<b>108,3</b>
- Faste bruttoinvesteringer	174,2	170,1	176,0	179,4	209,0	219,2	227,1	193,2	178,0	184,4	186,2
+ Forbrug af fast realkapital	138,4	144,8	152,2	156,9	162,5	172,1	192,2	186,1	187,9	188,1	194,3
- Lagerførelser	8,5	- 0,4	11,8	12,8	14,2	22,1	13,4	- 21,5	3,0	11,0	- 1,4
- Anskaffelser af ikke-finansielle ikke-producerede aktiver, netto	0,7	1,3	2,3	3,7	4,0	2,0	0,9	0,5	1,3	0,5	0,7
<b>Fordrings erhvervelse, netto</b>	<b>82,8</b>	<b>91,9</b>	<b>63,5</b>	<b>53,2</b>	<b>29,7</b>	<b>- 18,8</b>	<b>- 6,9</b>	<b>27,5</b>	<b>49,5</b>	<b>63,9</b>	<b>117,1</b>
<b>Akkumulations- og statuskonti, faste aktiver</b>											
<b>Primo beholdning</b>	<b>2 048,9</b>	<b>2 137,6</b>	<b>2 221,1</b>	<b>2 311,2</b>	<b>2 471,3</b>	<b>2 621,1</b>	<b>2 720,5</b>	<b>2 664,3</b>	<b>2 678,1</b>	<b>2 670,7</b>	<b>2 759,9</b>
Erhvervelse af faste aktiver	25,3	23,8	22,4	46,5	47,2	34,8	7,1	- 10,0	- 3,7	- 8,1	- 4,7
Andre ændringer i status	...	...	...	...	...	...	...	...	...	...	...
<b>Ultimo beholdning</b>	<b>2 137,6</b>	<b>2 221,1</b>	<b>2 311,2</b>	<b>2 471,3</b>	<b>2 621,1</b>	<b>2 720,5</b>	<b>2 664,3</b>	<b>2 678,1</b>	<b>2 670,7</b>	<b>2 759,9</b>	<b>2 738,3</b>

<sup>1</sup> Den tilhørende nettostørrelse fremkommer ved at fratække forbrug af fast realkapital.



## Den finansielle sektor

	2003	2004	2005	2006	2007	2008	2009	2010	2011*	2012*	2013*
<i>Milliarder kroner, årets priser</i>											
<b>Konto 1-2.1.1 : Produktion og indkomstdannelse</b>											
<b>Produktion</b>	<b>101,6</b>	<b>106,2</b>	<b>116,3</b>	<b>126,3</b>	<b>137,7</b>	<b>146,9</b>	<b>149,1</b>	<b>160,4</b>	<b>159,5</b>	<b>163,4</b>	<b>161,5</b>
- Forbrug i produktionen	40,6	42,9	46,1	51,5	55,7	55,2	55,9	63,7	65,3	63,0	62,0
<b>Bruttoværditilvækst, BVT</b>	<b>61,0</b>	<b>63,4</b>	<b>70,2</b>	<b>74,8</b>	<b>82,0</b>	<b>91,7</b>	<b>93,2</b>	<b>96,7</b>	<b>94,2</b>	<b>100,4</b>	<b>99,5</b>
- Forbrug af fast realkapital	6,4	6,8	7,0	7,3	7,7	8,1	8,3	8,5	8,7	9,1	9,6
<b>Nettoværditilvækst</b>	<b>54,6</b>	<b>56,5</b>	<b>63,2</b>	<b>67,5</b>	<b>74,2</b>	<b>83,6</b>	<b>84,9</b>	<b>88,3</b>	<b>85,5</b>	<b>91,3</b>	<b>89,9</b>
- Andre produktionskatte minus andre produktionssubsidier	2,6	2,7	2,8	3,1	3,2	3,5	3,2	3,7	3,2	3,2	3,4
<b>Bruttofaktorindkomst, BFI</b>	<b>58,4</b>	<b>60,7</b>	<b>67,4</b>	<b>71,7</b>	<b>78,7</b>	<b>88,2</b>	<b>90,0</b>	<b>93,1</b>	<b>91,0</b>	<b>97,2</b>	<b>96,1</b>
- Aflønning af ansatte	35,3	35,9	37,8	41,2	45,7	46,9	50,6	50,0	50,9	49,2	47,7
<b>Bruttooverskud af produktionen og blandet indkomst</b>	<b>23,1</b>	<b>24,8</b>	<b>29,6</b>	<b>30,5</b>	<b>33,0</b>	<b>41,3</b>	<b>39,4</b>	<b>43,1</b>	<b>40,1</b>	<b>48,1</b>	<b>48,3</b>
<b>Konto 2.1.2-3.1 : Indkomstfordeling og anvendelse</b>											
<b>Bruttooverskud af produktionen og blandet indkomst</b>	<b>23,1</b>	<b>24,8</b>	<b>29,6</b>	<b>30,5</b>	<b>33,0</b>	<b>41,3</b>	<b>39,4</b>	<b>43,1</b>	<b>40,1</b>	<b>48,1</b>	<b>48,3</b>
+ Modt. Formueindkomst	273,4	279,3	310,8	333,0	413,3	463,1	380,5	336,9	329,6	278,8	280,9
- Bet. Formueindkomst	295,6	279,8	304,3	321,3	377,4	423,7	316,9	260,5	260,4	234,3	235,8
<b>Primær bruttoindkomst<sup>1</sup></b>	<b>0,9</b>	<b>24,3</b>	<b>36,1</b>	<b>42,2</b>	<b>68,8</b>	<b>80,7</b>	<b>103,0</b>	<b>119,5</b>	<b>109,2</b>	<b>92,5</b>	<b>93,4</b>
+ Modt. Nettobidrag til sociale ordninger	100,7	93,7	90,5	123,7	134,9	138,9	138,2	123,2	108,4	109,2	128,2
+ Modt. Andre løbende overførsler	33,7	36,1	39,9	37,3	39,9	42,7	42,2	39,0	40,3	42,9	47,5
<b>I alt bruttoindtægter</b>	<b>135,3</b>	<b>154,1</b>	<b>166,4</b>	<b>203,1</b>	<b>243,6</b>	<b>262,4</b>	<b>283,4</b>	<b>281,7</b>	<b>257,9</b>	<b>244,6</b>	<b>269,1</b>
Bet. Løbende indkomst- og formueskatte mv.	13,3	14,1	15,8	18,5	14,4	5,5	5,8	8,2	9,0	12,1	12,1
+ Bet. Sociale ydelser, undtagen sociale overførsler i naturalier	36,8	40,9	44,6	49,9	51,4	49,9	56,6	50,5	50,6	50,0	48,8
+ Bet. Andre løbende overførsler	28,2	29,9	29,3	28,8	31,4	30,7	42,3	46,6	41,0	43,6	48,1
<b>I alt bruttoudgifter</b>	<b>78,3</b>	<b>84,8</b>	<b>89,7</b>	<b>97,1</b>	<b>97,2</b>	<b>86,1</b>	<b>104,6</b>	<b>105,2</b>	<b>100,5</b>	<b>105,6</b>	<b>109,0</b>
<b>Disponibel bruttoindkomst<sup>1</sup></b>	<b>57,1</b>	<b>69,3</b>	<b>76,7</b>	<b>106,0</b>	<b>146,4</b>	<b>176,3</b>	<b>178,8</b>	<b>176,5</b>	<b>157,4</b>	<b>139,0</b>	<b>160,1</b>
- Korrektion for ændringer i pensionsrettigheder, indtægt	63,3	51,4	44,5	72,3	82,6	87,5	80,6	72,6	57,6	58,4	74,9
<b>Bruttoopsparing<sup>1</sup></b>	<b>-6,3</b>	<b>17,9</b>	<b>32,2</b>	<b>33,7</b>	<b>63,8</b>	<b>88,8</b>	<b>98,2</b>	<b>103,9</b>	<b>99,8</b>	<b>80,6</b>	<b>85,2</b>
+ Modt. Kapitaloverførsler	0,1	0,1	3,8	0,1	0,2	2,0	7,7	5,8	17,9	0,4	0,1
- Bet. Kapitaloverførsler	3,5	2,7	6,6	1,1	2,0	3,6	9,4	6,6	12,8	1,1	1,1
- Forbrug af fast realkapital	6,4	6,8	7,0	7,3	7,7	8,1	8,3	8,5	8,7	9,1	9,6
<b>Ændringer i nettoformue forårsaget af opsparing og kapitaloverførsler</b>	<b>-16,0</b>	<b>8,5</b>	<b>22,4</b>	<b>25,4</b>	<b>54,3</b>	<b>79,1</b>	<b>88,2</b>	<b>94,6</b>	<b>96,1</b>	<b>70,8</b>	<b>74,6</b>
- Faste bruttoinvesteringer	4,0	6,3	6,0	6,8	8,4	8,8	10,6	10,7	9,4	9,5	9,2
+ Forbrug af fast realkapital	6,4	6,8	7,0	7,3	7,7	8,1	8,3	8,5	8,7	9,1	9,6
- Lagerforøgelse	0,0	0,0	0,0	0,0	0,0	0,0	0,0	0,0	0,0	0,0	0,0
- Anskaffelse af ikke-finansielle ikke-producerede aktiver, netto	0,0	0,0	0,0	0,0	0,0	0,0	0,0	0,0	0,0	0,0	0,0
<b>Fordringsherhvervelse, netto</b>	<b>-13,7</b>	<b>9,0</b>	<b>23,4</b>	<b>25,9</b>	<b>53,6</b>	<b>78,4</b>	<b>85,9</b>	<b>92,4</b>	<b>95,4</b>	<b>70,4</b>	<b>75,0</b>
<b>Akkumulations- og statuskonti, faste aktiver</b>											
<b>Primo beholdning</b>	<b>61,5</b>	<b>62,8</b>	<b>63,8</b>	<b>62,7</b>	<b>64,7</b>	<b>67,3</b>	<b>66,8</b>	<b>64,9</b>	<b>64,9</b>	<b>65,4</b>	<b>66,4</b>
Erhvervelse af faste aktiver	-2,4	-0,5	-1,0	-0,5	0,7	0,7	2,3	2,2	0,7	0,4	-0,4
Andre ændringer i status	...	...	...	...	...	...	...	...	...	...	...
<b>Ultimo beholdning</b>	<b>62,8</b>	<b>63,8</b>	<b>62,7</b>	<b>64,7</b>	<b>67,3</b>	<b>66,8</b>	<b>64,9</b>	<b>64,9</b>	<b>65,4</b>	<b>66,4</b>	<b>67,3</b>

<sup>1</sup> Den tilhørende nettostørrelse fremkommer ved at fratække forbrug af fast realkapital.

## Offentlig forvaltning og service

	2003	2004	2005	2006	2007	2008	2009	2010	2011*	2012*	2013*
<i>Milliarder kroner, årets priser</i>											
<b>Konto 1-2.1.1 : Produktion og indkomstdannelse</b>											
<b>Produktion</b>	<b>389,5</b>	<b>407,1</b>	<b>422,4</b>	<b>441,3</b>	<b>455,9</b>	<b>487,2</b>	<b>518,4</b>	<b>536,4</b>	<b>532,2</b>	<b>544,4</b>	<b>545,8</b>
- Forbrug i produktionen	113,3	120,7	128,8	135,8	139,3	154,1	166,2	170,7	170,2	177,8	175,6
<b>Bruttoværditilvækst, BVT</b>	<b>276,2</b>	<b>286,4</b>	<b>293,6</b>	<b>305,5</b>	<b>316,6</b>	<b>333,1</b>	<b>352,2</b>	<b>365,7</b>	<b>362,1</b>	<b>366,6</b>	<b>370,2</b>
- Forbrug af fast realkapital	42,3	44,6	46,3	47,7	51,1	53,5	52,7	54,6	55,2	56,7	57,3
<b>Nettoværditilvækst</b>	<b>234,0</b>	<b>241,8</b>	<b>247,3</b>	<b>257,8</b>	<b>265,6</b>	<b>279,5</b>	<b>299,5</b>	<b>311,1</b>	<b>306,8</b>	<b>309,9</b>	<b>313,0</b>
- Andre produktionskatter minus andre produktionsubsidier	-0,1	-0,4	-1,0	-1,1	-1,2	-1,4	-2,0	-2,1	-3,4	-3,6	-4,1
<b>Bruttofaktorindkomst, BFI</b>	<b>276,3</b>	<b>286,8</b>	<b>294,6</b>	<b>306,5</b>	<b>317,9</b>	<b>334,5</b>	<b>354,2</b>	<b>367,8</b>	<b>365,4</b>	<b>370,2</b>	<b>374,3</b>
- Afłønning af ansatte	234,0	242,2	248,2	258,9	266,8	281,0	301,5	313,2	310,2	313,5	317,0
<b>Bruttooverskud af produktionen og blandet indkomst</b>	<b>42,3</b>	<b>44,6</b>	<b>46,3</b>	<b>47,7</b>	<b>51,1</b>	<b>53,5</b>	<b>52,7</b>	<b>54,6</b>	<b>55,2</b>	<b>56,7</b>	<b>57,3</b>
<b>Konto 2.1.2-3.1 : Indkomstfordeling og anvendelse</b>											
<b>Bruttooverskud af produktionen og blandet indkomst</b>	<b>42,3</b>	<b>44,6</b>	<b>46,3</b>	<b>47,7</b>	<b>51,1</b>	<b>53,5</b>	<b>52,7</b>	<b>54,6</b>	<b>55,2</b>	<b>56,7</b>	<b>57,3</b>
+ Modt. Produktions- og importkatter	242,9	257,1	276,0	291,1	303,5	296,5	281,5	293,3	301,0	308,0	315,1
- Modt. Subsidier	29,1	29,5	29,5	29,7	32,8	31,7	36,9	36,7	39,0	39,6	41,4
+ Modt. Formueindkomst	23,4	31,1	33,7	39,8	41,2	50,3	41,4	42,6	47,9	43,9	38,7
- Bet. Formueindkomst	39,7	37,8	32,6	30,1	28,2	25,8	33,0	34,4	36,4	34,3	32,3
<b>Primær bruttoindkomst<sup>1</sup></b>	<b>239,7</b>	<b>265,6</b>	<b>293,9</b>	<b>318,7</b>	<b>334,8</b>	<b>342,7</b>	<b>305,6</b>	<b>319,4</b>	<b>328,8</b>	<b>334,7</b>	<b>337,5</b>
Modt. Løbende indkomst- og formueskatter mv.	407,5	436,2	480,1	484,9	497,7	502,7	488,2	516,7	524,2	547,4	582,9
+ Modt. Nettobidrag til sociale ordninger	24,2	24,3	24,2	24,2	24,0	23,8	23,3	24,4	24,8	23,1	21,2
+ Modt. Andre løbende overførsler	16,2	19,9	15,5	17,8	17,6	20,4	18,2	21,9	22,3	20,1	21,2
<b>I alt bruttoindtægter</b>	<b>687,7</b>	<b>746,0</b>	<b>813,6</b>	<b>845,5</b>	<b>874,1</b>	<b>889,7</b>	<b>835,3</b>	<b>882,3</b>	<b>900,1</b>	<b>925,3</b>	<b>962,8</b>
+ Bet. Sociale ydelser, undtagen sociale overførsler i naturallier	250,2	257,9	261,4	260,5	262,7	268,6	291,4	318,5	325,7	335,7	342,2
+ Bet. Andre løbende overførsler	42,3	43,0	45,5	48,8	50,1	50,3	53,9	53,6	52,9	57,4	58,3
<b>I alt bruttoudgifter</b>	<b>292,5</b>	<b>300,9</b>	<b>306,9</b>	<b>309,3</b>	<b>312,8</b>	<b>318,9</b>	<b>345,3</b>	<b>372,1</b>	<b>378,6</b>	<b>393,1</b>	<b>400,5</b>
<b>Disponibel bruttoindkomst<sup>1</sup></b>	<b>395,2</b>	<b>445,2</b>	<b>506,7</b>	<b>536,2</b>	<b>561,3</b>	<b>570,8</b>	<b>490,0</b>	<b>510,1</b>	<b>521,5</b>	<b>532,2</b>	<b>562,3</b>
- Udgifter til forbrug	359,7	375,5	388,5	407,2	423,2	452,2	481,1	495,6	490,6	502,1	506,7
<b>Bruttoopsparing<sup>1</sup></b>	<b>35,4</b>	<b>69,7</b>	<b>118,2</b>	<b>129,0</b>	<b>138,1</b>	<b>118,6</b>	<b>8,9</b>	<b>14,6</b>	<b>30,9</b>	<b>30,1</b>	<b>55,6</b>
+ Modt. Kapitaloverførsler	2,3	5,2	2,1	2,1	2,3	3,6	1,6	3,0	6,8	1,2	-1,9
- Bet. Kapitaloverførsler	4,0	4,4	3,9	4,5	3,8	12,7	6,1	9,8	17,1	34,9	3,2
- Forbrug af fast realkapital	42,3	44,6	46,3	47,7	51,1	53,5	52,7	54,6	55,2	56,7	57,3
<b>Ændringer i nettoformue forårsaget af opsparing og kapitaloverførsler</b>	<b>-8,5</b>	<b>25,9</b>	<b>70,0</b>	<b>79,0</b>	<b>85,6</b>	<b>55,9</b>	<b>-48,3</b>	<b>-46,9</b>	<b>-34,6</b>	<b>-60,3</b>	<b>-6,7</b>
- Faste bruttoinvesteringer	37,7	42,6	43,2	49,4	52,9	54,0	53,9	59,6	61,4	71,2	66,3
+ Forbrug af fast realkapital	42,3	44,6	46,3	47,7	51,1	53,5	52,7	54,6	55,2	56,7	57,3
- Lagerforøgelse	0,0	0,0	-0,6	0,1	0,0	0,0	0,0	0,0	0,0	0,0	0,0
- Anskaffelse af ikke-finansielle ikke-producerede aktiver, netto	-2,1	-3,3	-4,9	-6,7	-3,5	-1,8	-1,4	-2,8	-2,1	-1,8	-1,7
<b>Fordringshervervelse, netto</b>	<b>-1,9</b>	<b>31,2</b>	<b>78,6</b>	<b>83,9</b>	<b>87,3</b>	<b>57,2</b>	<b>-48,2</b>	<b>-49,1</b>	<b>-38,6</b>	<b>-73,0</b>	<b>-14,0</b>
<b>Akkumulations- og statuskonti, faste aktiver</b>											
<b>Primo beholdning</b>	<b>676,8</b>	<b>689,0</b>	<b>713,3</b>	<b>751,4</b>	<b>794,3</b>	<b>833,1</b>	<b>836,7</b>	<b>818,7</b>	<b>818,4</b>	<b>820,2</b>	<b>821,2</b>
Erhvervelse af faste aktiver	-4,5	-2,0	-3,1	1,7	1,8	0,5	1,2	5,0	6,1	14,5	9,0
Andre ændringer i status	...	...	...	...	...	...	...	...	...	...	...
<b>Ultimo beholdning</b>	<b>689,0</b>	<b>713,3</b>	<b>751,4</b>	<b>794,3</b>	<b>833,1</b>	<b>836,7</b>	<b>818,7</b>	<b>818,4</b>	<b>820,2</b>	<b>821,2</b>	<b>856,3</b>

<sup>1</sup> Den tilhørende nettostørrelse fremkommer ved at fratække forbrug af fast realkapital.

## Husholdningssektor

	2003	2004	2005	2006	2007	2008	2009	2010	2011*	2012*	2013*
<i>Milliarder kroner, årets priser</i>											
<b>Konto 1-2.1.1 : Produktion og indkomstdannelse</b>											
<b>Produktion</b>	276,4	285,9	290,5	303,7	314,0	338,0	319,9	325,4	341,9	353,2	362,2
- Forbrug i produktionen	108,8	114,2	119,5	129,6	140,4	160,4	143,7	144,0	153,4	160,0	163,1
<b>Bruttoværditilvækst, BVT</b>	167,5	171,7	171,1	174,1	173,6	177,6	176,2	181,4	188,5	193,2	199,1
- Forbrug af fast realkapital	56,9	56,8	58,0	62,4	67,5	72,8	64,8	66,4	69,2	72,1	73,2
<b>Nettoværditilvækst</b>	110,6	114,9	113,1	111,7	106,1	104,8	111,4	115,0	119,3	121,1	125,9
- Andre produktionskatter minus andre produktionssubsidier	2,1	2,8	- 0,1	0,0	- 0,5	1,5	5,1	6,9	7,1	7,5	9,1
<b>Bruttofaktorindkomst, BFI</b>	165,4	168,9	171,1	174,1	174,0	176,1	171,1	174,5	181,5	185,7	189,9
- Aflønning af ansatte	35,3	34,3	36,1	37,7	38,4	40,8	37,6	36,4	37,6	38,0	38,5
<b>Bruttooverskud af produktionen og blandet indkomst</b>	130,1	134,6	135,0	136,4	135,7	135,3	133,5	138,1	143,9	147,6	151,4
<b>Konto 2.1.2-3.1 : Indkomstfordeling og anvendelse</b>											
<b>Bruttooverskud af produktionen og blandet indkomst</b>	130,1	134,6	135,0	136,4	135,7	135,3	133,5	138,1	143,9	147,6	151,4
+ Modt. Aflønning af ansatte	740,5	762,1	795,8	842,8	890,6	934,7	933,0	942,9	955,3	965,9	979,6
+ Modt. Formueindkomst	91,7	96,4	101,9	120,8	129,9	143,7	116,0	106,9	103,8	101,6	109,1
- Bet. Formueindkomst	72,2	67,8	66,3	74,5	97,9	119,6	106,7	77,0	75,8	65,3	57,5
<b>Primær bruttoindkomst<sup>1</sup></b>	890,1	925,3	966,4	1 025,6	1 058,2	1 094,1	1 075,7	1 110,8	1 127,3	1 149,8	1 182,6
+ Modt. Sociale ydelser, undtagen sociale overførsler i naturalier	286,9	298,6	304,2	308,4	312,0	316,2	345,8	366,8	373,9	383,0	388,2
+ Modt. Andre løbende overførsler	26,2	27,2	25,6	28,9	32,3	32,1	37,0	39,9	34,5	36,6	39,6
<b>I alt bruttoindtægter</b>	1 203,2	1 251,1	1 296,2	1 362,8	1 402,5	1 442,3	1 458,5	1 517,6	1 535,6	1 569,5	1 610,4
Bet. Løbende indkomst- og formueskatter mv.	365,9	391,1	422,6	419,4	439,5	452,6	451,8	471,9	480,6	499,4	528,5
+ Bet. Nettobidrag til sociale ordninger	126,0	119,2	115,0	148,2	158,8	162,5	161,4	147,6	133,4	132,5	149,9
+ Bet. Andre løbende overførsler	44,0	46,5	51,0	52,8	54,8	56,2	52,2	51,4	51,7	53,8	54,2
<b>I alt bruttoudgifter</b>	535,9	556,7	588,6	620,4	653,2	671,2	665,4	670,9	665,8	685,7	732,6
<b>Disponibel bruttoindkomst<sup>1</sup></b>	667,3	694,4	707,6	742,5	749,3	771,1	793,1	846,6	869,8	883,8	877,7
+ Korrektion for ændringer i pensionsrettigheder, indtægt	63,3	51,4	44,5	72,3	82,6	87,5	80,6	72,6	57,6	58,4	74,9
- Udgifter til forbrug	656,7	696,7	735,2	773,2	800,7	828,0	807,6	833,9	858,4	882,2	892,9
<b>Bruttoopsparing<sup>1</sup></b>	73,9	49,1	16,9	41,6	31,1	30,7	66,1	85,4	69,0	60,1	59,7
+ Modt. Kapitaloverførsler	8,3	10,3	11,0	6,9	16,0	34,9	27,9	24,1	26,5	36,5	18,1
- Bet. Kapitaloverførsler	7,7	10,2	10,4	8,1	17,1	25,0	21,6	19,1	20,2	19,4	19,0
- Forbrug af fast realkapital	56,9	56,8	58,0	62,4	67,5	72,8	64,8	66,4	69,2	72,1	73,2
<b>Ændringer i nettoformue forårsaget af opsparing og kapitaloverførsler</b>	17,6	- 7,6	- 40,4	- 22,0	- 37,5	- 32,2	7,6	23,9	6,2	5,1	- 14,3
- Faste bruttoinvesteringer	85,3	88,0	105,4	128,9	130,4	121,6	82,1	78,4	80,7	76,6	77,8
+ Forbrug af fast realkapital	56,9	56,8	58,0	62,4	67,5	72,8	64,8	66,4	69,2	72,1	73,2
- Lagerforøgelse	1,7	1,7	2,9	0,5	4,4	3,2	1,4	- 2,7	1,9	4,2	3,5
- Anskaffelser minus afhændelser af værdigenstande	1,9	2,0	2,3	2,7	2,7	2,9	2,7	2,5	2,6	2,5	2,6
- Anskaffelser af ikke-finansielle ikke-producerede aktiver, netto	1,1	1,6	2,4	3,4	1,7	0,9	0,7	1,4	1,0	0,9	0,9
<b>Fordrings erhvervelse, netto</b>	- 15,3	- 44,2	- 95,5	- 95,0	- 109,1	- 88,0	- 14,5	10,8	- 11,0	- 7,0	- 25,9
<b>Akkumulations- og statuskonti, faste aktiver</b>											
<b>Primo beholdning</b>	1 695,3	1 758,4	1 790,4	1 874,9	2 053,5	2 169,9	2 236,6	1 868,6	1 982,1	2 147,4	2 189,9
Erhvervelse af faste aktiver	28,4	31,2	47,5	66,5	62,9	48,8	17,3	12,0	11,5	4,6	4,6
Andre ændringer i status	...	...	...	...	...	...	...	...	...	...	...
<b>Ultimo beholdning</b>	1 758,4	1 790,4	1 874,9	2 053,5	2 169,9	2 236,6	1 868,6	1 982,1	2 147,4	2 189,9	2 193,4

<sup>1</sup> Den tilhørende nettostørrelse fremkommer ved at fratække forbrug af fast realkapital.

## Non-profit institutioner rettet mod husholdninger (NPISH)

	2003	2004	2005	2006	2007	2008*	2009*	2010*	2011*	2012*	2013*
<i>Milliarder kroner, årets priser</i>											
<b>Konto 1-2.1.1 : Produktion og indkomstdannelse</b>											
<b>Produktion</b>	<b>28,3</b>	<b>28,0</b>	<b>29,2</b>	<b>31,3</b>	<b>32,0</b>	<b>33,0</b>	<b>34,8</b>	<b>36,1</b>	<b>38,0</b>	<b>39,1</b>	<b>37,5</b>
- Forbrug i produktionen	11,3	11,0	11,4	12,4	12,7	13,0	13,5	14,1	15,1	15,5	14,6
<b>Bruttoværditilvækst, BVT</b>	<b>17,0</b>	<b>17,1</b>	<b>17,9</b>	<b>18,9</b>	<b>19,3</b>	<b>20,0</b>	<b>21,3</b>	<b>22,0</b>	<b>22,9</b>	<b>23,7</b>	<b>23,0</b>
- Forbrug af fast realkapital	0,5	0,5	0,5	0,5	0,6	0,6	0,5	0,7	0,7	0,7	0,4
<b>Nettoværditilvækst</b>	<b>16,5</b>	<b>16,6</b>	<b>17,3</b>	<b>18,3</b>	<b>18,7</b>	<b>19,4</b>	<b>20,7</b>	<b>21,4</b>	<b>22,2</b>	<b>22,9</b>	<b>22,5</b>
- Andre produktionskatte minus andre produktionssubsidier	0,3	0,3	0,3	0,3	0,3	0,4	0,4	0,3	0,1	0,1	0,1
<b>Bruttofaktorindkomst, BFI</b>	<b>16,8</b>	<b>16,8</b>	<b>17,6</b>	<b>18,6</b>	<b>19,0</b>	<b>19,6</b>	<b>20,9</b>	<b>21,8</b>	<b>22,8</b>	<b>23,6</b>	<b>22,9</b>
- Aflønnning af ansatte	16,4	16,4	17,2	18,2	18,6	19,3	20,5	21,2	21,9	22,6	23,0
<b>Bruttooverskud af produktionen og blandet indkomst</b>	<b>0,4</b>	<b>0,4</b>	<b>0,4</b>	<b>0,4</b>	<b>0,4</b>	<b>0,4</b>	<b>0,4</b>	<b>0,5</b>	<b>0,9</b>	<b>1,0</b>	<b>-0,1</b>
<b>Konto 2.1.2-3.1 : Indkomstfordeling og anvendelse</b>											
<b>Bruttooverskud af produktionen og blandet indkomst</b>	<b>0,4</b>	<b>0,4</b>	<b>0,4</b>	<b>0,4</b>	<b>0,4</b>	<b>0,4</b>	<b>0,4</b>	<b>0,5</b>	<b>0,9</b>	<b>1,0</b>	<b>-0,1</b>
+ Modt. Formueindkomst	0,6	0,6	0,6	0,7	1,0	1,1	0,9	0,7	0,7	0,7	0,6
- Bet. Formueindkomst	1,0	0,7	0,7	0,6	0,7	0,8	0,8	0,8	0,8	0,8	0,6
<b>Primær bruttoindkomst<sup>1</sup></b>	<b>-0,1</b>	<b>0,3</b>	<b>0,3</b>	<b>0,5</b>	<b>0,7</b>	<b>0,6</b>	<b>0,5</b>	<b>0,5</b>	<b>0,9</b>	<b>1,0</b>	<b>-0,1</b>
+ Modt. Andre løbende overførsler	25,9	26,5	34,5	37,9	43,1	40,8	37,8	35,0	39,0	40,2	40,5
<b>I alt bruttoindtægter</b>	<b>25,9</b>	<b>26,8</b>	<b>34,9</b>	<b>38,4</b>	<b>43,8</b>	<b>41,4</b>	<b>38,3</b>	<b>35,5</b>	<b>39,9</b>	<b>41,2</b>	<b>40,4</b>
Bet. Løbende indkomst- og formueskatte mv.	0,1	0,1	0,1	0,1	0,1	0,1	0,1	0,2	0,1	0,1	0,1
+ Bet. Andre løbende overførsler	7,7	12,1	3,7	6,2	7,0	7,1	5,0	6,9	9,0	9,6	9,7
<b>I alt bruttoudgifter</b>	<b>7,7</b>	<b>12,2</b>	<b>3,8</b>	<b>6,3</b>	<b>7,1</b>	<b>7,2</b>	<b>5,0</b>	<b>7,1</b>	<b>9,1</b>	<b>9,7</b>	<b>9,8</b>
<b>Disponibel bruttoindkomst<sup>1</sup></b>	<b>18,1</b>	<b>14,6</b>	<b>31,1</b>	<b>32,1</b>	<b>36,7</b>	<b>34,2</b>	<b>33,3</b>	<b>28,4</b>	<b>30,7</b>	<b>31,4</b>	<b>30,6</b>
- Udgifter til forbrug	22,1	22,0	22,8	24,2	24,9	25,6	27,0	27,9	29,2	29,9	30,2
<b>Bruttoopsparing<sup>1</sup></b>	<b>-3,9</b>	<b>-7,4</b>	<b>8,3</b>	<b>7,9</b>	<b>11,8</b>	<b>8,6</b>	<b>6,3</b>	<b>0,5</b>	<b>1,5</b>	<b>1,5</b>	<b>0,4</b>
+ Modt. Kapitaloverførsler	1,7	1,6	1,5	1,4	0,9	1,0	1,1	1,3	1,2	1,2	1,1
- Bet. Kapitaloverførsler	0,0	0,0	0,1	0,0	0,0	0,0	0,0	0,0	0,0	0,0	0,0
- Forbrug af fast realkapital	0,5	0,5	0,5	0,5	0,6	0,6	0,5	0,7	0,7	0,7	0,4
<b>Ændringer i nettoformue forårsaget af opsparing og kapitaloverførsler</b>	<b>-2,7</b>	<b>-6,4</b>	<b>9,2</b>	<b>8,7</b>	<b>12,1</b>	<b>8,9</b>	<b>6,8</b>	<b>1,1</b>	<b>2,0</b>	<b>2,0</b>	<b>1,1</b>
- Faste bruttoinvesteringer	0,3	0,3	0,3	0,6	1,2	1,8	1,5	1,8	1,4	1,4	1,5
+ Forbrug af fast realkapital	0,5	0,5	0,5	0,5	0,6	0,6	0,5	0,7	0,7	0,7	0,4
- Lagerforøgelse	0,0	0,0	0,0	0,0	0,0	0,0	0,0	0,0	0,0	0,0	0,0
- Anskaffelse af ikke-finansielle ikke-producerede aktiver, netto	0,0	0,0	0,0	0,0	0,0	0,0	0,0	0,0	0,0	0,0	0,0
<b>Forandringsherhvervelse, netto</b>	<b>-2,5</b>	<b>-6,1</b>	<b>9,4</b>	<b>8,6</b>	<b>11,5</b>	<b>7,7</b>	<b>5,9</b>	<b>-0,1</b>	<b>1,3</b>	<b>1,3</b>	<b>0,0</b>
<b>Akkumulations- og statuskonti, faste aktiver</b>											
<b>Primo beholdning</b>	<b>10,3</b>	<b>10,2</b>	<b>10,2</b>	<b>10,5</b>	<b>11,2</b>	<b>12,1</b>	<b>13,1</b>	<b>13,7</b>	<b>14,7</b>	<b>15,5</b>	<b>16,4</b>
Erhvervelse af faste aktiver	-0,2	-0,2	-0,2	0,1	0,6	1,2	1,0	1,1	0,7	0,7	1,1
Andre ændringer i status	...	...	...	...	...	...	...	...	...	...	...
<b>Ultimo beholdning</b>	<b>10,2</b>	<b>10,2</b>	<b>10,5</b>	<b>11,2</b>	<b>12,1</b>	<b>13,1</b>	<b>13,7</b>	<b>14,7</b>	<b>15,5</b>	<b>16,4</b>	<b>16,4</b>

<sup>1</sup> Den tilhørende nettostørrelse fremkommer ved at fratække forbrug af fast realkapital.

Finansielle konti<sup>1</sup>. Danmark og udlandet

	2003	2004	2005	2006	2007	2008	2009	2010	2011*	2012*	2013*
<i>Milliarder kroner, årets priser</i>											
<b>Finansielt konto</b>											
Finansielle aktiver	167	26	362	263	450	257	105	155	-26	99	17
Monetært guld og særlige trækingsrettigheder	0	0	0	1	0	0	11	0	-1	0	0
Sedler og mønt samt indskud	120	26	104	130	274	41	-142	76	-31	21	-49
Gældsverdipapirer	35	51	141	81	98	73	155	21	9	34	44
Lån	-3	9	57	82	0	102	35	34	-55	-34	-82
Ejerandele og andele i investeringsforeninger	25	-35	41	-60	68	-2	43	-8	42	36	43
Forsikrings- og pensionsordninger og ordninger med standardiserede garantier	0	0	0	0	0	0	0	0	0	0	0
Finansielle derivater og medarbejderoptioner	-10	11	13	11	0	31	13	26	5	42	68
Andre forfaldne ikke-betalte mellemværender	0	-36	5	17	10	13	-10	4	4	0	-5
Finansielle passiver	225	79	431	316	474	306	162	258	85	207	147
Monetært guld og særlige trækingsrettigheder	0	0	0	1	0	0	11	0	-1	0	0
Sedler og mønt samt indskud	53	71	80	28	214	68	-150	-75	-28	54	23
Gældsverdipapirer	156	97	92	44	84	108	204	170	10	-55	-2
Lån	95	-102	87	39	55	153	24	115	56	32	19
Ejerandele og andele i investeringsforeninger	-35	63	164	188	113	-46	87	31	41	170	108
Forsikrings- og pensionsordninger og ordninger med standardiserede garantier	-1	0	1	-2	-1	0	0	0	3	0	1
Finansielle derivater og medarbejderoptioner	•	•	•	•	•	•	•	•	•	•	•
Andre forfaldne ikke-betalte mellemværender	-42	-51	7	17	9	22	-13	17	4	6	-2
Fordringsherværelse, netto <sup>2</sup>	-58	-53	-69	-53	-24	-48	-57	-104	-111	-109	-130
<b>Konto for andre ændringer i status</b>											
Finansielle aktiver	14	125	89	81	65	-342	107	205	-172	82	81
Monetært guld og særlige trækingsrettigheder	0	0	0	0	0	0	0	1	0	0	0
Sedler og mønt samt indskud	0	0	0	-1	0	-1	-1	-1	-1	0	-1
Gældsverdipapirer	-29	44	21	-34	-41	2	9	56	20	12	-58
Lån	-10	33	12	6	2	-6	0	8	-9	-2	-1
Ejerandele og andele i investeringsforeninger	57	86	102	82	59	-212	56	173	-104	136	139
Forsikrings- og pensionsordninger og ordninger med standardiserede garantier	0	1	1	0	0	1	0	1	2	1	0
Finansielle derivater og medarbejderoptioner	7	-41	-49	27	47	-119	56	-41	-81	-55	14
Andre forfaldne ikke-betalte mellemværender	-11	3	3	1	-1	-6	-13	7	0	-10	-11
Finansielle passiver	11	164	155	-39	-55	-382	185	273	-16	147	6
Monetært guld og særlige trækingsrettigheder	0	0	0	0	0	0	0	1	0	0	0
Sedler og mønt samt indskud	-2	-3	4	-1	-2	-1	-2	2	1	-1	-1
Gældsverdipapirer	-63	-13	30	-32	-40	-48	22	86	20	47	-60
Lån	-34	161	1	-9	-2	-45	6	-7	2	7	-39
Ejerandele og andele i investeringsforeninger	26	25	124	12	-9	-272	139	239	-50	117	138
Forsikrings- og pensionsordninger og ordninger med standardiserede garantier	0	0	0	0	0	0	0	0	0	0	0
Finansielle derivater og medarbejderoptioner	•	•	•	•	•	•	•	•	•	•	•
Andre forfaldne ikke-betalte mellemværender	85	-6	-3	-9	-2	-17	20	-48	10	-23	-33
<b>Ultimostatuskonto</b>											
Finansielle aktiver	2 397	2 548	2 998	3 342	3 857	3 772	3 985	4 344	4 146	4 327	4 424
Monetært guld og særlige trækingsrettigheder	0	0	1	2	2	2	12	13	13	13	12
Sedler og mønt samt indskud	687	713	817	947	1 220	1 260	1 117	1 192	1 160	1 181	1 131
Gældsverdipapirer	762	857	1 019	1 066	1 123	1 198	1 362	1 439	1 469	1 514	1 500
Lån	274	316	385	473	475	570	605	648	585	549	465
Ejerandele og andele i investeringsforeninger	621	671	815	837	964	750	849	1 014	952	1 124	1 305
Forsikrings- og pensionsordninger og ordninger med standardiserede garantier	7	8	10	10	10	11	11	12	14	15	15
Finansielle derivater og medarbejderoptioner	-19	-48	-85	-47	-1	-89	-20	-34	-109	-122	-41
Andre forfaldne ikke-betalte mellemværender	64	30	38	55	64	71	48	59	63	53	38
Finansielle passiver	2 222	2 464	3 050	3 327	3 746	3 670	4 016	4 547	4 616	4 971	5 124
Monetært guld og særlige trækingsrettigheder	0	0	1	2	2	2	12	13	13	13	12
Sedler og mønt samt indskud	398	466	550	577	789	857	704	632	605	658	681
Gældsverdipapirer	527	610	732	744	788	848	1 074	1 330	1 361	1 352	1 291
Lån	442	501	589	619	672	780	810	918	976	1 016	995
Ejerandele og andele i investeringsforeninger	738	826	1 114	1 314	1 418	1 100	1 327	1 596	1 587	1 874	2 120
Forsikrings- og pensionsordninger og ordninger med standardiserede garantier	8	9	10	8	6	6	6	6	9	9	10
Finansielle derivater og medarbejderoptioner	•	•	•	•	•	•	•	•	•	•	•
Andre forfaldne ikke-betalte mellemværender	109	52	55	64	71	76	83	52	66	49	14
Finansielle aktiver, netto	176	83	-52	14	110	102	-32	-203	-470	-644	-699

Anm. 1: Opgørelsen er ukonsolideret, dvs. at finansielle mellemværender mellem de enkelte enheder i sektoren ikke elimineres.

Anm. 2: Finansielle konti for udlandet opstilles fra udlandets synspunkt. Et finansielt aktiv, som ejes af udlandet, er således et passiv for Danmark og omvendt.

www.statistikbanken.dk/nasf

Finansielle konti<sup>1</sup>. Offentlig forvaltning og service

	2003	2004	2005	2006	2007	2008	2009	2010	2011*	2012*	2013*
<i>Milliarder kroner, årets priser</i>											
<b>Finansielt konto</b>											
Finansielle aktiver	4	14	-13	69	28	163	64	27	32	-46	-18
Monetært guld og særlige trækingsrettigheder	.	.	.	.	.	.	.	.	.	.	.
Sedler og mønt samt indskud	-10	25	-2	63	23	147	-78	-14	61	-63	0
Gældsverdipapirer	0	2	-6	-4	4	-28	57	19	-1	-15	-21
Lån	0	7	9	11	13	34	38	-1	10	14	16
Ejerandele og andele i investeringsforeninger	4	-12	10	5	15	2	3	5	3	7	3
Forsikrings- og pensionsordninger og ordninger med standardiserede garantier	0	0	0	0	0	0	0	0	0	0	0
Finansielle derivater og medarbejderoptioner	0	-1	-2	0	-1	0	1	-3	-2	-4	-4
Andre forfaldne ikke-betalte mellemværender	10	-7	-22	-7	-26	7	44	22	-40	15	-12
Finansielle passiver	6	-17	-91	-15	-59	105	113	76	71	27	-4
Monetært guld og særlige trækingsrettigheder	.	.	.	.	.	.	.	.	.	.	.
Sedler og mønt samt indskud	0	0	1	1	0	1	0	0	0	0	0
Gældsverdipapirer	-17	-8	-87	-73	-66	92	72	71	67	5	-19
Lån	6	12	8	9	26	12	9	10	10	6	14
Ejerandele og andele i investeringsforeninger	.	.	.	.	.	.	.	.	.	.	.
Forsikrings- og pensionsordninger og ordninger med standardiserede garantier	.	.	.	.	.	.	.	.	.	.	.
Finansielle derivater og medarbejderoptioner	.	.	.	.	.	.	.	.	.	.	.
Andre forfaldne ikke-betalte mellemværender	17	-21	-13	48	-20	1	31	-5	-6	16	2
Fordringsherhvervelse, netto <sup>2</sup>	-2	31	79	84	87	57	-48	-49	-39	-73	-14
<b>Konto for andre ændringer i status</b>											
Finansielle aktiver	23	28	-4	23	6	9	20	35	24	-3	14
Monetært guld og særlige trækingsrettigheder	.	.	.	.	.	.	.	.	.	.	.
Sedler og mønt samt indskud	-1	0	0	1	0	0	0	0	0	0	0
Gældsverdipapirer	-2	3	-1	-6	-4	4	1	2	5	0	-5
Lån	0	0	1	1	-1	2	0	0	0	-1	0
Ejerandele og andele i investeringsforeninger	21	21	3	14	14	4	15	21	4	-4	-2
Forsikrings- og pensionsordninger og ordninger med standardiserede garantier	0	0	0	0	0	0	0	0	0	0	0
Finansielle derivater og medarbejderoptioner	2	5	4	-5	-2	-1	3	8	6	3	-2
Andre forfaldne ikke-betalte mellemværender	3	-1	-10	17	-2	-1	1	4	8	-3	23
Finansielle passiver	-11	8	11	-25	-6	26	-10	28	65	8	-55
Monetært guld og særlige trækingsrettigheder	.	.	.	.	.	.	.	.	.	.	.
Sedler og mønt samt indskud	.	.	.	.	.	.	.	.	.	.	.
Gældsverdipapirer	-5	8	2	-24	-12	26	-11	28	65	7	-54
Lån	-8	0	0	-1	4	0	1	0	0	0	0
Ejerandele og andele i investeringsforeninger	.	.	.	.	.	.	.	.	.	.	.
Forsikrings- og pensionsordninger og ordninger med standardiserede garantier	.	.	.	.	.	.	.	.	.	.	.
Finansielle derivater og medarbejderoptioner	.	.	.	.	.	.	.	.	.	.	.
Andre forfaldne ikke-betalte mellemværender	1	0	9	0	2	0	0	0	0	0	0
<b>Ultimostatuskonto</b>											
Finansielle aktiver	752	794	777	868	902	1 073	1 158	1 220	1 276	1 226	1 222
Monetært guld og særlige trækingsrettigheder	.	.	.	.	.	.	.	.	.	.	.
Sedler og mønt samt indskud	56	81	79	143	166	314	235	221	283	220	220
Gældsverdipapirer	175	181	174	164	164	140	197	219	223	209	182
Lån	111	118	128	141	153	189	227	226	237	250	266
Ejerandele og andele i investeringsforeninger	285	293	306	326	355	362	379	405	412	415	416
Forsikrings- og pensionsordninger og ordninger med standardiserede garantier	1	1	1	1	1	1	1	1	1	1	2
Finansielle derivater og medarbejderoptioner	2	6	8	4	1	-1	3	8	12	11	6
Andre forfaldne ikke-betalte mellemværender	121	113	81	90	62	69	115	140	108	121	131
Finansielle passiver	1 016	1 007	927	887	822	954	1 056	1 161	1 297	1 332	1 274
Monetært guld og særlige trækingsrettigheder	.	.	.	.	.	.	.	.	.	.	.
Sedler og mønt samt indskud	11	12	12	13	13	14	15	15	15	15	15
Gældsverdipapirer	743	743	659	562	484	601	663	762	893	905	831
Lån	130	142	150	158	189	201	211	221	232	238	252
Ejerandele og andele i investeringsforeninger	.	.	.	.	.	.	.	.	.	.	.
Forsikrings- og pensionsordninger og ordninger med standardiserede garantier	.	.	.	.	.	.	.	.	.	.	.
Finansielle derivater og medarbejderoptioner	.	.	.	.	.	.	.	.	.	.	.
Andre forfaldne ikke-betalte mellemværender	132	111	107	155	136	137	168	164	158	173	176
Finansielle aktiver, netto	-264	-214	-150	-19	80	120	101	59	-21	-106	-51

Anm.: Opgørelsen er ukonsolideret, dvs. at finansielle mellemværender mellem de enkelte enheder i sektoren ikke elimineres.

www.statistikbanken.dk/nasf

Finansielle konti<sup>1</sup>. Ikke-finansiell selskabssektor

	2003	2004	2005	2006	2007	2008	2009	2010	2011*	2012*	2013*
<i>Milliarder kroner, årets priser</i>											
<b>Finansiell konto</b>											
Finansielle aktiver	-40	-26	74	504	123	-22	-93	190	-38	-309	134
Monetært guld og særlige trækingsrettigheder	.	.	.	.	.	.	.	.	.	.	.
Sedler og mønt samt indskud	13	-11	46	-9	39	59	-2	-3	-48	7	22
Gældsverdipapirer	-3	29	107	-57	-55	-5	38	36	22	59	-89
Lån	9	-118	-57	117	97	50	-61	192	-19	-247	13
Ejerandele og andele i investeringsforeninger	-77	176	226	318	-105	57	125	-91	-10	-59	23
Forsikrings- og pensionsordninger og ordninger med standardiserede garantier	-11	0	0	-1	-3	-1	5	1	2	0	2
Finansielle derivater og medarbejderoptioner	11	-19	-9	6	14	9	6	-32	1	34	7
Andre forfaldne ikke-betalte mellemværender	18	-83	-239	130	136	-190	-204	87	14	-103	156
Finansielle passiver	-132	-89	20	474	142	-15	-120	140	-102	-426	38
Monetært guld og særlige trækingsrettigheder	.	.	.	.	.	.	.	.	.	.	.
Sedler og mønt samt indskud	.	.	.	.	.	.	.	.	.	.	.
Gældsverdipapirer	2	4	8	-7	-12	-7	19	2	10	30	0
Lån	32	44	52	308	132	171	-145	-28	25	-143	-22
Ejerandele og andele i investeringsforeninger	-131	-1	250	145	-34	120	70	73	-90	-136	-4
Forsikrings- og pensionsordninger og ordninger med standardiserede garantier	.	.	.	.	.	.	.	.	.	.	.
Finansielle derivater og medarbejderoptioner	.	.	.	.	.	.	.	.	.	.	.
Andre forfaldne ikke-betalte mellemværender	-34	-136	-289	27	56	-298	-64	93	-46	-176	65
Fordringserhvervelse, netto	92	63	53	30	-19	-7	28	50	64	117	95
<b>Konto for andre ændringer i status</b>											
Finansielle aktiver	-80	201	1 052	72	-226	-689	509	331	46	97	116
Monetært guld og særlige trækingsrettigheder	.	.	.	.	.	.	.	.	.	.	.
Sedler og mønt samt indskud	1	0	0	-1	0	0	0	0	0	0	5
Gældsverdipapirer	-29	-52	9	19	31	13	3	-12	-11	-1	12
Lån	-24	85	6	-31	-3	-4	-6	13	1	8	-12
Ejerandele og andele i investeringsforeninger	-60	74	857	-31	-79	-954	432	255	-113	30	281
Forsikrings- og pensionsordninger og ordninger med standardiserede garantier	0	0	0	0	0	0	0	0	0	0	0
Finansielle derivater og medarbejderoptioner	-13	1	12	5	-16	-15	-20	9	-50	-27	-15
Andre forfaldne ikke-betalte mellemværender	46	93	168	110	-159	271	99	65	219	88	-155
Finansielle passiver	281	493	968	311	-18	-761	408	360	-73	464	461
Monetært guld og særlige trækingsrettigheder	.	.	.	.	.	.	.	.	.	.	.
Sedler og mønt samt indskud	.	.	.	.	.	.	.	.	.	.	.
Gældsverdipapirer	-3	8	6	-5	-4	-4	6	6	3	6	-4
Lån	-6	-6	14	11	-12	33	-3	38	-8	-2	79
Ejerandele og andele i investeringsforeninger	242	311	736	105	97	-1 103	327	306	-185	343	446
Forsikrings- og pensionsordninger og ordninger med standardiserede garantier	.	.	.	.	.	.	.	.	.	.	.
Finansielle derivater og medarbejderoptioner	.	.	.	.	.	.	.	.	.	.	.
Andre forfaldne ikke-betalte mellemværender	48	179	212	201	-99	312	79	10	116	117	-60
<b>Ultimostatuskonto</b>											
Finansielle aktiver	1 774	1 950	3 075	3 651	3 548	2 838	3 254	3 775	3 782	3 571	3 821
Monetært guld og særlige trækingsrettigheder	.	.	.	.	.	.	.	.	.	.	.
Sedler og mønt samt indskud	189	178	224	214	253	311	309	307	258	265	291
Gældsverdipapirer	88	65	182	144	121	129	169	193	205	263	186
Lån	352	320	269	355	449	495	429	634	616	378	379
Ejerandele og andele i investeringsforeninger	499	749	1 832	2 118	1 934	1 037	1 594	1 758	1 635	1 605	1 910
Forsikrings- og pensionsordninger og ordninger med standardiserede garantier	24	24	25	24	21	20	26	27	29	29	31
Finansielle derivater og medarbejderoptioner	-5	-23	-20	-9	-11	-17	-31	-53	-102	-95	-103
Andre forfaldne ikke-betalte mellemværender	626	636	565	805	781	863	758	909	1 142	1 126	1 127
Finansielle passiver	2 731	3 135	4 124	4 909	5 033	4 257	4 545	5 045	4 871	4 909	5 408
Monetært guld og særlige trækingsrettigheder	.	.	.	.	.	.	.	.	.	.	.
Sedler og mønt samt indskud	.	.	.	.	.	.	.	.	.	.	.
Gældsverdipapirer	101	112	126	114	98	87	112	120	134	169	165
Lån	978	1 016	1 083	1 402	1 522	1 726	1 578	1 588	1 605	1 460	1 516
Ejerandele og andele i investeringsforeninger	1 163	1 474	2 460	2 709	2 772	1 789	2 186	2 565	2 290	2 497	2 940
Forsikrings- og pensionsordninger og ordninger med standardiserede garantier	.	.	.	.	.	.	.	.	.	.	.
Finansielle derivater og medarbejderoptioner	.	.	.	.	.	.	.	.	.	.	.
Andre forfaldne ikke-betalte mellemværender	490	533	456	684	640	654	669	772	842	782	787
Finansielle aktiver, netto	-957	-1 185	-1 048	-1 258	-1 485	-1 419	-1 291	-1 271	-1 088	-1 338	-1 587

Anm.: Opgørelsen er ukonsolideret, dvs. at finansielle mellemværender mellem de enkelte enheder i sektoren ikke elimineres.

www.statistikbanken.dk/nasf

Finansielle konti<sup>1</sup>. Finansiell selskabssektor

	2003	2004	2005	2006	2007	2008	2009	2010	2011*	2012*	2013*
<i>Milliarder kroner, årets priser</i>											
<b>Finansiell konto</b>											
Finansielle aktiver	476	520	1 083	870	1 312	972	123	684	273	454	147
Monetært guld og særlige trækingsrettigheder	0	0	0	1	0	0	11	0	-1	0	0
Sedler og mønt samt indskud	40	92	232	41	338	242	-335	-191	-44	118	-61
Gældsverdipapirer	269	147	81	118	261	248	323	193	55	-23	-51
Lån	168	126	374	571	498	506	34	226	25	123	79
Ejerandele og andele i investeringsforeninger	32	137	320	198	169	-56	89	353	140	268	187
Forsikrings- og pensionsordninger og ordninger med standardiserede garantier	-2	1	1	-2	-1	0	-1	0	3	0	1
Finansielle derivater og medarbejderoptioner	-1	9	-2	-18	-13	-39	-21	9	-5	-73	-72
Andre forfaldne ikke-betalte mellemværender	-30	8	77	-39	60	71	21	93	101	40	65
Finansielle passiver	490	511	1 059	844	1 258	893	37	591	178	383	72
Monetært guld og særlige trækingsrettigheder	0	0	0	1	0	0	11	0	-1	0	0
Sedler og mønt samt indskud	145	104	364	235	518	402	-374	-16	-36	78	-84
Gældsverdipapirer	153	136	315	181	311	96	262	10	-4	50	-117
Lån	-50	-65	28	207	182	226	82	308	-174	-73	16
Ejerandele og andele i investeringsforeninger	175	256	221	188	50	-33	138	95	213	216	177
Forsikrings- og pensionsordninger og ordninger med standardiserede garantier	60	51	47	66	65	74	68	72	54	32	13
Finansielle derivater og medarbejderoptioner	.	.	.	.	.	.	.	.	.	.	.
Andre forfaldne ikke-betalte mellemværender	6	29	83	-33	132	129	-150	122	125	80	68
Fordringsherværelse, netto	-14	9	23	26	54	78	86	92	95	70	75
<b>Konto for andre ændringer i status</b>											
Finansielle aktiver	213	152	290	102	3	-453	255	411	116	159	-80
Monetært guld og særlige trækingsrettigheder	0	0	2	1	1	1	2	6	3	1	-6
Sedler og mønt samt indskud	0	1	4	-1	-2	-1	-2	2	1	0	-5
Gældsverdipapirer	-7	33	28	-58	-81	-30	59	106	130	73	-84
Lån	-15	61	-1	5	-32	19	44	7	12	16	-18
Ejerandele og andele i investeringsforeninger	194	3	187	164	103	-559	238	346	-23	47	93
Forsikrings- og pensionsordninger og ordninger med standardiserede garantier	0	0	0	0	0	0	0	0	0	0	0
Finansielle derivater og medarbejderoptioner	3	35	34	-28	-29	136	-39	23	125	80	3
Andre forfaldne ikke-betalte mellemværender	38	19	36	18	43	-19	-47	-79	-132	-57	-62
Finansielle passiver	40	61	958	339	-127	-899	652	663	53	52	-89
Monetært guld og særlige trækingsrettigheder	0	0	0	0	0	0	0	1	0	0	0
Sedler og mønt samt indskud	11	14	21	11	2	3	-6	-7	1	-6	-4
Gældsverdipapirer	12	29	27	-23	-38	13	63	35	55	27	-23
Lån	-3	10	4	-2	-2	12	11	-9	2	0	0
Ejerandele og andele i investeringsforeninger	-9	-97	732	359	-26	-903	525	493	-149	-117	-33
Forsikrings- og pensionsordninger og ordninger med standardiserede garantier	30	104	169	1	-43	-2	68	141	173	195	9
Finansielle derivater og medarbejderoptioner	.	.	.	.	.	.	.	.	.	.	.
Andre forfaldne ikke-betalte mellemværender	0	1	5	-8	-20	-20	-9	9	-29	-49	-37
<b>Ultimostatuskonto</b>											
Finansielle aktiver	7 256	7 927	9 299	10 271	11 587	12 106	12 483	13 578	13 967	14 580	14 647
Monetært guld og særlige trækingsrettigheder	6	5	8	10	11	11	25	30	32	33	26
Sedler og mønt samt indskud	767	860	1 095	1 135	1 472	1 713	1 376	1 187	1 144	1 262	1 196
Gældsverdipapirer	2 247	2 428	2 537	2 597	2 777	2 995	3 376	3 676	3 861	3 910	3 775
Lån	2 591	2 777	3 151	3 726	4 192	4 717	4 796	5 029	5 065	5 204	5 264
Ejerandele og andele i investeringsforeninger	1 461	1 601	2 108	2 470	2 742	2 128	2 455	3 154	3 271	3 586	3 866
Forsikrings- og pensionsordninger og ordninger med standardiserede garantier	9	10	11	9	7	7	7	7	9	10	11
Finansielle derivater og medarbejderoptioner	21	65	97	51	10	107	47	79	199	205	137
Andre forfaldne ikke-betalte mellemværender	153	180	293	273	376	428	403	417	386	369	372
Finansielle passiver	7 337	7 909	9 926	11 110	12 241	12 236	12 925	14 179	14 410	14 845	14 828
Monetært guld og særlige trækingsrettigheder	0	0	1	2	2	2	12	13	13	13	12
Sedler og mønt samt indskud	1 867	1 986	2 371	2 617	3 136	3 541	3 160	3 137	3 101	3 174	3 085
Gældsverdipapirer	2 045	2 210	2 552	2 711	2 983	3 092	3 417	3 463	3 514	3 591	3 451
Lån	327	272	304	509	689	927	1 019	1 318	1 146	1 074	1 089
Ejerandele og andele i investeringsforeninger	1 642	1 801	2 754	3 301	3 325	2 389	3 052	3 640	3 704	3 803	3 948
Forsikrings- og pensionsordninger og ordninger med standardiserede garantier	1 276	1 430	1 646	1 712	1 734	1 806	1 942	2 155	2 382	2 610	2 632
Finansielle derivater og medarbejderoptioner	.	.	.	.	.	.	.	.	.	.	.
Andre forfaldne ikke-betalte mellemværender	180	211	299	259	371	480	322	453	548	580	610
Finansielle aktiver, netto	-81	18	-627	-839	-654	-130	-441	-601	-442	-265	-181

Anm.: Opgørelsen er ukonsolideret, dvs. at finansielle mellemværender mellem de enkelte enheder i sektoren ikke elimineres.

www.statistikbanken.dk/nasf



**Finansielle konti<sup>1</sup>. Husholdningssektor**

	2003	2004	2005	2006	2007	2008	2009	2010	2011*	2012*	2013*
<i>Milliarder kroner, årets priser</i>											
<b>Finansielt konto</b>											
Finansielle aktiver	122	139	151	178	124	86	109	23	36	53	44
Monetært guld og særlige trækingsrettigheder	.	.	.	.	.	.	.	.	.	.	.
Sedler og mønt samt indskud	38	42	63	38	57	-21	31	41	-3	48	27
Gældsverdipapirer	-10	-4	0	8	10	1	-17	-21	-4	-25	-22
Lån	.	.	.	.	.	.	.	.	.	.	.
Ejerandele og andele i investeringsforeninger	24	51	37	59	-16	36	34	-63	-10	-2	27
Forsikrings- og pensionsordninger og ordninger med standardiserede garantier	71	50	46	67	68	75	63	71	52	33	11
Finansielle derivater og medarbejderoptioner	0	0	0	0	0	0	0	0	1	1	1
Andre forfaldne ikke-betalte mellemværender	0	0	5	6	6	-5	-2	-5	1	-1	0
Finansielle passiver	138	183	246	273	234	174	123	12	47	60	70
Monetært guld og særlige trækingsrettigheder	.	.	.	.	.	.	.	.	.	.	.
Sedler og mønt samt indskud	.	.	.	.	.	.	.	.	.	.	.
Gældsverdipapirer	-1	-1	-2	1	2	1	-3	-1	-2	-2	-2
Lån	90	134	208	216	212	128	78	44	42	33	1
Ejerandele og andele i investeringsforeninger	.	.	.	.	.	.	.	.	.	.	.
Forsikrings- og pensionsordninger og ordninger med standardiserede garantier	.	.	.	.	.	.	.	.	.	.	.
Finansielle derivater og medarbejderoptioner	.	.	.	.	.	.	.	.	.	.	.
Andre forfaldne ikke-betalte mellemværender	48	50	41	56	20	46	48	-31	8	28	71
Fordringserhvervelse, netto	-15	-44	-95	-95	-109	-88	-14	11	-11	-7	-26
<b>Konto for andre ændringer i status</b>											
Finansielle aktiver	84	180	614	249	-75	-532	308	367	34	313	34
Monetært guld og særlige trækingsrettigheder	.	.	.	.	.	.	.	.	.	.	.
Sedler og mønt samt indskud	9	11	22	12	2	4	-6	-6	2	-5	-4
Gældsverdipapirer	9	2	2	-4	1	-2	8	3	-2	3	-3
Lån	.	.	.	.	.	.	.	.	.	.	.
Ejerandele og andele i investeringsforeninger	37	63	423	241	-36	-529	239	230	-137	122	32
Forsikrings- og pensionsordninger og ordninger med standardiserede garantier	29	103	167	0	-43	-4	68	140	171	194	9
Finansielle derivater og medarbejderoptioner	.	.	.	.	.	.	.	.	.	.	.
Andre forfaldne ikke-betalte mellemværender	.	.	.	.	.	.	.	.	.	.	.
Finansielle passiver	-48	-37	-37	-63	-31	-28	-25	32	6	-15	-142
Monetært guld og særlige trækingsrettigheder	.	.	.	.	.	.	.	.	.	.	.
Sedler og mønt samt indskud	.	.	.	.	.	.	.	.	.	.	.
Gældsverdipapirer	0	0	0	0	0	0	0	0	0	0	0
Lån	2	13	-2	-19	-22	11	24	6	8	15	-71
Ejerandele og andele i investeringsforeninger	.	.	.	.	.	.	.	.	.	.	.
Forsikrings- og pensionsordninger og ordninger med standardiserede garantier	.	.	.	.	.	.	.	.	.	.	.
Finansielle derivater og medarbejderoptioner	.	.	.	.	.	.	.	.	.	.	.
Andre forfaldne ikke-betalte mellemværender	-49	-50	-35	-45	-9	-40	-50	26	-2	-29	-71
<b>Ultimatuskonto</b>											
Finansielle aktiver	2 620	2 939	3 704	4 131	4 180	3 735	4 151	4 542	4 612	4 978	5 057
Monetært guld og særlige trækingsrettigheder	.	.	.	.	.	.	.	.	.	.	.
Sedler og mønt samt indskud	566	618	703	752	811	794	819	854	853	895	919
Gældsverdipapirer	143	142	144	148	159	158	149	132	126	103	78
Lån	.	.	.	.	.	.	.	.	.	.	.
Ejerandele og andele i investeringsforeninger	644	758	1 217	1 518	1 466	973	1 245	1 412	1 265	1 385	1 444
Forsikrings- og pensionsordninger og ordninger med standardiserede garantier	1 242	1 395	1 609	1 676	1 701	1 773	1 903	2 114	2 337	2 564	2 584
Finansielle derivater og medarbejderoptioner	0	0	0	1	1	0	0	0	1	1	2
Andre forfaldne ikke-betalte mellemværender	25	25	30	35	41	36	34	29	31	29	29
Finansielle passiver	1 533	1 679	1 888	2 098	2 300	2 446	2 544	2 589	2 642	2 687	2 616
Monetært guld og særlige trækingsrettigheder	.	.	.	.	.	.	.	.	.	.	.
Sedler og mønt samt indskud	.	.	.	.	.	.	.	.	.	.	.
Gældsverdipapirer	19	18	15	16	18	19	16	15	13	11	9
Lån	1 444	1 591	1 797	1 994	2 185	2 323	2 426	2 476	2 526	2 574	2 505
Ejerandele og andele i investeringsforeninger	.	.	.	.	.	.	.	.	.	.	.
Forsikrings- og pensionsordninger og ordninger med standardiserede garantier	.	.	.	.	.	.	.	.	.	.	.
Finansielle derivater og medarbejderoptioner	.	.	.	.	.	.	.	.	.	.	.
Andre forfaldne ikke-betalte mellemværender	70	71	76	87	97	104	102	98	104	102	102
Finansielle aktiver, netto	1 088	1 260	1 816	2 033	1 880	1 288	1 607	1 953	1 970	2 291	2 442

Anm. 1: Opgørelsen er ukonsolideret, dvs. at finansielle mellemværender mellem de enkelte enheder i sektoren ikke elimineres.

www.statistikbanken.dk/nasf

**Finansielle konti<sup>1</sup>. Non-profit institutioner rettet mod husholdninger (NPISH)**

	2003	2004	2005	2006	2007	2008	2009	2010	2011*	2012*	2013*
<i>Milliarder kroner, årets priser</i>											
<b>Finansielt konto</b>											
Finansielle aktiver	5	3	4	5	-1	5	2	4	2	0	-6
Monetært guld og særlige trækingsrettigheder	•	•	•	•	•	•	•	•	•	•	•
Sedler og mønt samt indskud	-1	2	2	1	1	2	2	0	1	2	0
Gældsverdipapirer	1	2	2	0	0	0	-1	3	-1	-3	-2
Lån	-	-	-	-	-	-	-	-	-	-	-
Ejerandele og andele i investeringsforeninger	1	1	1	1	-2	3	1	2	-1	1	-1
Forsikrings- og pensionsordninger og ordninger med standardiserede garantier	0	0	0	0	0	0	0	0	0	0	0
Finansielle derivater og medarbejderoptioner	-	-	-	-	-	-	-	-	-	-	-
Andre forfaldne ikke-betalte mellemværender	4	-2	-2	3	0	0	-1	-1	3	1	-3
Finansielle passiver	8	9	-6	-4	-13	-3	-4	4	0	-1	-6
Monetært guld og særlige trækingsrettigheder	•	•	•	•	•	•	•	•	•	•	•
Sedler og mønt samt indskud	-	-	-	-	-	-	-	-	-	-	-
Gældsverdipapirer	-	-	-	-	-	-	-	-	-	-	-
Lån	2	1	1	2	-1	1	0	2	3	0	-2
Ejerandele og andele i investeringsforeninger	•	•	•	•	•	•	•	•	•	•	•
Forsikrings- og pensionsordninger og ordninger med standardiserede garantier	•	•	•	•	•	•	•	•	•	•	•
Finansielle derivater og medarbejderoptioner	•	•	•	•	•	•	•	•	•	•	•
Andre forfaldne ikke-betalte mellemværender	6	8	-7	-6	-12	-4	-4	2	-3	-1	-4
Fordringsherværelse, netto <sup>2</sup>	-3	-6	9	9	12	8	6	0	1	1	0
<b>Konto for andre ændringer i status</b>											
Finansielle aktiver	11	-7	25	5	1	-27	13	13	-10	12	7
Monetært guld og særlige trækingsrettigheder	•	•	•	•	•	•	•	•	•	•	•
Sedler og mønt samt indskud	-	-	-	-	-	-	-	-	-	-	-
Gældsverdipapirer	0	0	5	-1	0	0	1	0	1	1	-2
Lån	-	-	-	-	-	-	-	-	-	-	-
Ejerandele og andele i investeringsforeninger	11	-7	20	5	2	-28	12	13	-11	12	9
Forsikrings- og pensionsordninger og ordninger med standardiserede garantier	0	0	0	0	0	0	0	0	0	0	0
Finansielle derivater og medarbejderoptioner	-	-	-	-	-	-	-	-	-	-	-
Andre forfaldne ikke-betalte mellemværender	-	-	-	-	-	-	-	-	-	-	-
Finansielle passiver	-9	-10	9	6	11	10	0	0	1	2	-2
Monetært guld og særlige trækingsrettigheder	•	•	•	•	•	•	•	•	•	•	•
Sedler og mønt samt indskud	-	-	-	-	-	-	-	-	-	-	-
Gældsverdipapirer	-	-	-	-	-	-	-	-	-	-	-
Lån	0	0	0	0	0	0	0	0	0	0	0
Ejerandele og andele i investeringsforeninger	•	•	•	•	•	•	•	•	•	•	•
Forsikrings- og pensionsordninger og ordninger med standardiserede garantier	•	•	•	•	•	•	•	•	•	•	•
Finansielle derivater og medarbejderoptioner	•	•	•	•	•	•	•	•	•	•	•
Andre forfaldne ikke-betalte mellemværender	-9	-11	9	6	11	10	0	0	1	3	-2
<b>Ultimostatuskonto</b>											
Finansielle aktiver	74	70	99	109	109	86	101	119	110	122	123
Monetært guld og særlige trækingsrettigheder	•	•	•	•	•	•	•	•	•	•	•
Sedler og mønt samt indskud	11	13	15	16	17	19	22	22	23	24	24
Gældsverdipapirer	18	21	28	28	27	28	27	31	31	29	25
Lån	-	-	-	-	-	-	-	-	-	-	-
Ejerandele og andele i investeringsforeninger	33	27	49	55	55	30	43	58	47	59	66
Forsikrings- og pensionsordninger og ordninger med standardiserede garantier	0	0	0	0	0	0	0	0	0	0	0
Finansielle derivater og medarbejderoptioner	-	-	-	-	-	-	-	-	-	-	-
Andre forfaldne ikke-betalte mellemværender	12	9	7	10	10	9	8	7	10	11	8
Finansielle passiver	29	28	31	33	31	38	34	38	40	41	32
Monetært guld og særlige trækingsrettigheder	•	•	•	•	•	•	•	•	•	•	•
Sedler og mønt samt indskud	-	-	-	-	-	-	-	-	-	-	-
Gældsverdipapirer	-	-	-	-	-	-	-	-	-	-	-
Lån	9	10	11	13	12	13	13	15	18	18	16
Ejerandele og andele i investeringsforeninger	•	•	•	•	•	•	•	•	•	•	•
Forsikrings- og pensionsordninger og ordninger med standardiserede garantier	•	•	•	•	•	•	•	•	•	•	•
Finansielle derivater og medarbejderoptioner	•	•	•	•	•	•	•	•	•	•	•
Andre forfaldne ikke-betalte mellemværender	20	18	20	20	18	25	21	23	22	23	16
Finansielle aktiver, netto	45	43	68	76	78	48	67	80	71	82	91

Anm. 1: Opgørelsen er ukonsolideret, dvs. at finansielle mellemværender mellem de enkelte enheder i sektoren ikke elimineres.

www.statistikbanken.dk/nasf,

## Produktion i de enkelte brancher. Årets priser

	2003	2004	2005	2006	2007	2008	2009	2010	2011*	2012*	2013*	2003	2013*
<i>Milliarder kroner, årets priser</i>												<i>Andel af total</i>	
<b>Produktion<sup>■</sup> i alt</b>	<b>2 390,0</b>	<b>2 494,5</b>	<b>2 695,7</b>	<b>2 923,3</b>	<b>3 092,5</b>	<b>3 258,1</b>	<b>2 993,2</b>	<b>3 108,4</b>	<b>3 253,5</b>	<b>3 347,1</b>	<b>3 381,2</b>	<b>100,0</b>	<b>100,0</b>
Heraf offentlig forvaltning og service <sup>■</sup>	389,5	407,1	422,4	441,3	455,9	487,2	518,4	536,4	532,2	544,4	545,8	16,3	16,1
Landbrug, skovbrug og fiskeri	63,1	65,3	60,0	62,6	67,4	68,3	65,4	72,9	79,5	82,9	82,3	2,6	2,4
Råstofindvinding	34,1	42,2	57,2	64,9	65,4	74,4	50,4	55,6	63,9	60,3	45,2	1,4	1,3
Industri	507,5	522,3	562,3	600,7	636,9	669,5	565,8	575,5	631,9	658,7	678,8	21,2	20,1
Forsyningsvirksomhed	64,8	66,2	71,8	83,5	78,5	91,6	83,4	92,0	91,9	93,8	89,8	2,7	2,7
Energiforsyning	42,9	43,1	46,7	57,3	51,2	61,3	52,0	58,6	56,3	58,0	55,4	1,8	1,6
Vandforsyning og renovation	21,9	23,1	25,1	26,2	27,3	30,3	31,4	33,4	35,6	35,8	34,4	0,9	1,0
Bygge og anlæg	178,8	186,1	200,4	231,9	239,7	242,1	202,9	191,2	202,0	203,2	200,8	7,5	5,9
Handel og transport mv.	526,6	547,3	609,1	673,9	730,0	756,7	657,1	712,2	756,3	777,5	788,9	22,0	23,3
Handel	271,7	279,3	300,6	334,2	352,5	364,4	335,3	340,0	362,7	365,1	365,8	11,4	10,8
Transport	216,0	227,5	265,3	291,7	325,7	338,0	270,1	321,1	339,7	356,2	365,2	9,0	10,8
Hoteller og restauranter	38,9	40,5	43,2	48,0	51,8	54,3	51,7	51,1	53,9	56,2	57,9	1,6	1,7
Information og kommunikation	123,8	129,7	137,1	144,2	151,3	157,5	156,8	158,1	157,5	163,7	162,9	5,2	4,8
Finansiering og forsikring	101,5	106,1	116,3	126,2	137,6	147,0	149,0	160,2	159,3	163,2	161,3	4,2	4,8
Ejendomshandel, udl. af erhvervsjendomme	48,2	49,8	54,9	60,3	65,1	64,2	60,4	64,2	64,4	64,2	64,0	2,0	1,9
Boliger	118,9	124,0	128,4	134,3	139,7	144,7	151,6	161,5	169,2	174,8	180,6	5,0	5,3
Erhvervsservice	163,6	176,4	199,9	218,6	246,0	269,9	244,2	243,0	257,5	270,1	288,4	6,8	8,5
Videnservice	105,9	113,5	127,4	140,1	157,4	178,2	163,2	157,5	158,5	163,0	176,8	4,4	5,2
Rejsebureauer, rengøring mv.	57,7	62,9	72,6	78,5	88,6	91,7	80,9	85,5	99,0	107,2	111,6	2,4	3,3
Offentlig adm., undervisning, sundhed	391,5	409,1	424,5	445,4	455,7	489,7	521,9	536,2	532,4	545,4	548,3	16,4	16,2
Offentlig adm., forsvar, politi	111,9	116,6	122,5	128,3	125,2	135,1	142,8	145,5	142,8	145,7	145,2	4,7	4,3
Undervisning	99,1	104,4	106,5	110,8	112,3	121,8	130,3	136,8	138,3	143,2	145,8	4,1	4,3
Sundhed og socialvæsen	180,6	188,1	195,5	206,3	218,1	232,8	248,9	254,0	251,3	256,6	257,4	7,6	7,6
Kultur, fritid, anden service	67,6	70,0	73,8	77,0	79,2	82,6	84,2	85,6	87,6	89,1	89,9	2,8	2,7
Kultur og fritid	29,7	31,0	33,3	35,1	36,1	38,4	38,6	39,3	40,2	40,4	40,8	1,2	1,2
Andre serviceydelser mv.	35,6	36,6	37,5	38,5	39,6	40,5	41,5	41,9	42,7	43,9	44,4	1,5	1,3
Private husholdninger med ansatte	2,3	2,5	3,0	3,3	3,5	3,8	4,1	4,4	4,7	4,7	4,6	0,1	0,1

www.statistikbanken.dk/nabp19 og nabp10

## Produktion i de enkelte brancher. 2010-priser, kædede værdier

	2003	2004	2005	2006	2007	2008	2009	2010*	2011*	2012*	2013*	2003	2013*
<i>Milliarder kroner, 2010-priser, kædede værdier</i>												<i>Årlig realvækst</i>	
<b>Produktion<sup>■</sup> i alt</b>	<b>2 828,1</b>	<b>2 894,7</b>	<b>3 044,6</b>	<b>3 212,0</b>	<b>3 303,0</b>	<b>3 327,0</b>	<b>3 104,7</b>	<b>3 108,4</b>	<b>3 175,8</b>	<b>3 189,4</b>	<b>3 196,4</b>	<b>0,2</b>	<b>0,2</b>
Heraf offentlig forvaltning og service <sup>■</sup>	469,3	477,9	484,7	494,9	497,1	512,4	527,3	536,4	529,2	529,2	527,1	0,0	-0,4
Landbrug, skovbrug og fiskeri	70,4	71,4	70,7	72,1	74,0	68,7	69,7	72,9	71,1	71,3	69,8	-1,5	-2,2
Råstofindvinding	73,1	81,6	80,4	76,4	70,4	64,6	58,9	55,6	47,7	43,2	35,4	-0,2	-18,1
Industri	589,5	599,2	627,1	652,4	669,3	672,8	585,6	575,5	610,1	624,6	642,4	-2,6	2,8
Forsyningsvirksomhed	90,1	91,3	92,9	96,7	88,1	91,0	87,1	92,0	84,7	84,6	81,5	3,0	-3,6
Energiforsyning	61,7	62,7	62,3	65,7	57,6	58,6	54,7	58,6	49,9	50,3	48,9	5,9	-2,8
Vandforsyning og renovation	28,3	28,6	30,3	30,7	30,4	32,2	32,4	33,4	34,8	34,2	32,5	-2,3	-5,0
Bygge og anlæg	210,9	214,7	225,8	250,6	245,7	236,9	206,4	191,2	194,9	192,3	189,3	3,7	-1,6
Handel og transport mv.	616,4	621,3	669,8	727,3	770,4	764,7	700,5	712,2	762,4	760,9	754,4	1,4	-0,9
Handel	304,3	309,5	332,4	360,1	367,7	361,8	332,1	340,0	353,5	348,6	343,7	0,7	-1,4
Transport	266,4	265,1	288,6	314,5	347,3	347,3	316,2	321,1	356,3	359,6	357,6	3,2	-0,5
Hoteller og restauranter	46,0	46,8	48,9	52,8	55,5	55,7	52,3	51,1	52,5	53,0	53,4	-2,5	0,7
Information og kommunikation	116,0	122,6	131,5	139,3	150,2	157,1	155,1	158,1	154,6	162,5	164,7	-0,2	1,3
Finansiering og forsikring	105,0	113,3	126,7	142,0	154,6	163,2	157,6	160,2	153,2	146,2	143,8	2,5	-1,7
Ejendomshandel, udl. af erhvervsjendomme	59,4	60,6	63,5	64,1	67,7	63,3	62,1	64,2	62,8	60,5	59,1	0,5	-2,4
Boliger	147,7	149,8	150,5	153,0	154,0	155,1	156,8	161,5	165,0	166,4	167,6	2,0	0,7
Erhvervsservice	197,4	208,4	232,7	248,6	269,1	281,5	246,8	243,0	253,5	262,4	279,8	-1,1	6,6
Videnservice	129,4	135,4	149,5	161,3	172,9	185,5	164,9	157,5	156,8	159,2	173,3	-3,7	8,8
Rejsebureauer, rengøring mv.	68,1	73,1	83,1	87,4	96,2	96,0	81,8	85,5	96,7	103,2	106,5	3,9	3,2
Offentlig adm., undervisning, sundhed	471,5	480,0	486,6	499,4	497,1	516,2	531,3	536,2	530,4	530,6	529,8	0,1	-0,2
Offentlig adm., forsvar, politi	137,4	139,4	143,0	146,0	138,7	142,5	146,8	145,5	140,1	140,6	139,2	-1,8	-1,0
Undervisning	121,2	124,4	124,1	126,7	124,8	131,2	135,5	136,8	136,6	138,4	139,8	-1,0	1,1
Sundhed og socialvæsen	213,3	216,5	219,8	227,1	233,7	242,5	249,0	254,0	253,7	251,7	250,8	1,9	-0,4
Kultur, fritid, anden service	84,0	84,8	86,6	87,0	87,1	87,7	86,5	85,6	85,4	85,1	83,6	1,5	-1,8
Kultur og fritid	37,0	38,0	39,5	39,7	39,8	40,9	39,7	39,3	39,4	38,8	38,0	0,4	-1,9
Andre serviceydelser mv.	44,1	43,9	43,6	43,6	43,4	42,8	42,6	41,9	41,6	42,2	42,0	2,1	-0,4
Private husholdninger med ansatte	2,8	3,0	3,5	3,7	3,8	4,0	4,2	4,4	4,4	4,2	3,7	7,2	-12,7

www.statistikbanken.dk/nabp19 og nabp10

## Bruttoværditilvækst i de enkelte brancher. Årets priser

	2003	2004	2005	2006	2007	2008	2009	2010	2011*	2012*	2013*	2003	2013*
												Andel af total	
<i>Milliarder kroner, årets priser</i>													
<b>Bruttoværditilvækst<sup>■</sup> i alt</b>	<b>1 235,8</b>	<b>1 290,5</b>	<b>1 348,2</b>	<b>1 429,1</b>	<b>1 475,4</b>	<b>1 541,5</b>	<b>1 477,0</b>	<b>1 550,5</b>	<b>1 579,6</b>	<b>1 605,3</b>	<b>1 630,8</b>	<b>100,0</b>	<b>100,0</b>
Heraf offentlig forvaltning og service <sup>■</sup>	276,2	286,4	293,6	305,5	316,6	333,1	352,2	365,7	362,1	366,6	370,2	22,4	22,7
Landbrug, skovbrug og fiskeri	23,1	24,4	18,2	19,6	20,4	15,5	14,4	21,8	23,8	25,1	23,0	1,9	1,4
Råstofindvinding	29,3	37,6	52,5	59,1	58,5	65,2	41,4	48,4	56,4	53,1	38,9	2,4	2,4
Industri	190,2	192,0	194,4	206,6	212,6	212,4	191,7	196,0	203,2	205,4	221,4	15,4	13,6
Forsyningsvirksomhed	32,6	33,2	33,6	37,7	33,4	36,6	33,7	39,7	38,5	38,9	39,1	2,6	2,4
Energiforsyning	23,6	23,6	23,9	28,0	23,4	25,1	22,2	27,1	25,3	25,5	25,6	1,9	1,6
Vandforsyning og renovation	8,9	9,6	9,6	9,7	10,0	11,5	11,5	12,6	13,2	13,4	13,4	0,7	0,8
Bygge og anlæg	66,4	69,7	72,7	82,8	84,6	93,4	76,2	69,0	71,5	70,2	69,0	5,4	4,2
Handel og transport mv.	247,5	259,8	271,6	284,1	300,8	300,6	269,6	295,9	300,3	306,9	313,6	20,0	19,2
Handel	149,6	154,0	160,5	179,5	187,6	191,0	177,2	183,4	193,5	195,2	199,2	12,1	12,2
Transport	79,9	87,5	92,0	83,4	90,7	86,5	70,7	91,5	84,2	87,3	88,8	6,5	5,4
Hoteller og restauranter	17,9	18,3	19,0	21,2	22,5	23,1	21,7	21,0	22,6	24,3	25,6	1,5	1,6
Information og kommunikation	57,1	58,2	58,3	61,8	64,0	70,0	72,6	74,1	73,5	74,0	73,3	4,6	4,5
Finansiering og forsikring	61,0	63,4	70,3	74,9	82,1	91,9	93,1	96,7	94,1	100,3	99,4	4,9	6,1
Ejendomshandel, udl. af erhvervsjendomme	29,8	29,8	33,9	36,9	38,8	36,5	37,1	38,8	41,9	42,3	42,6	2,4	2,6
Boliger	90,1	93,8	95,5	96,1	98,1	101,8	108,6	116,4	123,6	124,8	128,5	7,3	7,9
Erhvervsservice	85,5	93,2	103,1	109,8	114,1	126,2	123,6	124,6	125,5	130,3	141,6	6,9	8,7
Videnservice	56,3	61,1	66,7	71,7	72,4	84,3	84,4	85,1	83,0	84,7	92,3	4,6	5,7
Rejsebureauer, rengøring mv.	29,2	32,2	36,4	38,2	41,7	42,0	39,2	39,5	42,5	45,6	49,2	2,4	3,0
Offentlig adm., undervisning, sundhed	280,8	291,3	298,2	311,8	319,2	340,1	362,1	375,2	372,7	378,4	383,7	22,7	23,5
Offentlig adm., forsvar, politi	73,7	75,9	77,7	80,9	81,4	86,4	90,1	93,2	91,2	92,1	93,3	6,0	5,7
Undervisning	74,8	78,4	80,0	83,6	85,0	91,9	97,2	101,6	102,5	105,1	105,8	6,1	6,5
Sundhed og socialvæsen	132,2	137,0	140,6	147,4	152,8	161,8	174,8	180,4	179,0	181,3	184,7	10,7	11,3
Kultur, fritid, anden service	42,5	44,1	45,8	47,9	48,7	51,4	52,9	54,0	54,6	55,6	56,9	3,4	3,5
Kultur og fritid	18,5	19,2	20,0	21,2	21,4	23,6	23,5	23,7	24,7	24,7	25,3	1,5	1,6
Andre serviceydelser mv.	21,7	22,4	22,8	23,3	23,8	24,0	25,3	25,9	25,2	26,2	26,9	1,8	1,6
Private husholdninger med ansatte	2,3	2,5	3,0	3,3	3,5	3,8	4,1	4,4	4,7	4,7	4,6	0,2	0,3

www.statistikbanken.dk/nabp19 og nabp10

## Bruttoværditilvækst i de enkelte brancher. 2010-priser, kædede værdier

	2003	2004	2005	2006	2007	2008	2009	2010	2011*	2012*	2013*	2003	2013*
												Årlig realvækst	
<i>Milliarder kroner, 2010-priser, kædede værdier</i>													
<b>Bruttoværditilvækst<sup>■</sup> i alt</b>	<b>1 486,2</b>	<b>1 515,0</b>	<b>1 541,3</b>	<b>1 598,4</b>	<b>1 604,8</b>	<b>1 601,0</b>	<b>1 526,6</b>	<b>1 550,5</b>	<b>1 572,0</b>	<b>1 559,4</b>	<b>1 556,3</b>	<b>0,4</b>	<b>-0,2</b>
Heraf offentlig forvaltning og service <sup>■</sup>	340,0	341,6	341,4	346,7	348,2	352,4	359,0	365,7	364,4	360,2	360,9	-0,4	0,2
Landbrug, skovbrug og fiskeri	21,4	22,0	20,6	21,5	22,9	17,3	16,7	21,8	21,1	21,5	19,8	0,1	-7,9
Råstofindvinding	65,7	75,5	75,6	70,1	62,8	55,4	49,7	48,4	40,8	36,7	29,7	-2,2	-19,1
Industri	204,0	207,5	207,2	218,1	221,9	217,6	191,4	196,0	217,0	220,6	227,3	-2,9	3,0
Forsyningsvirksomhed	43,8	43,0	41,2	42,7	37,6	38,7	36,2	39,7	35,3	35,2	34,3	1,6	-2,8
Energiforsyning	31,4	30,5	29,2	30,4	26,2	26,3	24,6	27,1	21,8	21,9	21,5	4,1	-2,0
Vandforsyning og renovation	12,3	12,3	11,8	12,1	11,3	12,3	11,6	12,6	13,5	13,3	12,7	-4,8	-4,2
Bygge og anlæg	77,1	78,0	78,7	85,1	82,4	86,7	78,7	69,0	70,2	68,4	66,9	3,7	-2,1
Handel og transport mv.	299,3	300,6	308,9	327,9	333,6	311,7	283,0	295,9	305,5	299,4	296,9	0,8	-0,8
Handel	168,2	170,9	180,5	194,9	195,7	185,9	172,6	183,4	188,0	185,7	183,6	1,8	-1,1
Transport	112,3	111,2	109,3	112,2	117,3	104,4	89,4	91,5	94,7	90,4	89,8	0,0	-0,6
Hoteller og restauranter	22,0	21,3	21,3	23,0	23,4	23,1	21,4	21,0	22,8	23,0	23,2	-3,8	0,9
Information og kommunikation	45,8	48,2	50,1	54,0	60,7	68,6	70,7	74,1	74,2	77,8	78,7	9,7	1,2
Finansiering og forsikring	61,8	67,9	78,1	87,5	95,8	105,6	100,2	96,7	89,9	86,2	85,2	5,9	-1,2
Ejendomshandel, udl. af erhvervsjendomme	37,9	37,5	39,5	37,8	39,1	34,9	38,2	38,8	41,0	39,5	38,6	-1,9	-2,4
Boliger	111,3	112,0	109,4	108,0	107,5	109,7	112,1	116,4	120,3	118,5	118,4	1,1	0,0
Erhvervsservice	117,7	123,0	132,6	136,1	131,9	134,9	125,5	124,6	127,1	131,1	140,5	-0,7	7,2
Videnservice	80,4	82,8	87,7	91,1	84,1	89,5	85,5	85,1	84,0	85,6	93,0	-3,8	8,7
Rejsebureauer, rengøring mv.	37,7	40,6	45,1	45,3	47,8	45,4	40,0	39,5	43,0	45,5	47,5	5,7	4,6
Offentlig adm., undervisning, sundhed	347,5	349,3	348,5	356,0	353,2	362,6	369,3	375,2	375,7	373,0	374,1	-0,7	0,3
Offentlig adm., forsvar, politi	94,5	93,8	93,7	94,8	92,4	92,3	93,5	93,2	90,0	89,5	89,6	-2,6	0,1
Undervisning	93,7	95,3	95,1	97,4	95,9	100,5	102,0	101,6	102,0	102,5	102,1	-1,3	-0,4
Sundhed og socialvæsen	159,8	160,5	160,1	164,1	165,1	170,0	173,9	180,4	183,7	181,0	182,4	0,9	0,8
Kultur, fritid, anden service	55,7	55,8	55,6	54,9	54,3	55,6	54,8	54,0	53,7	53,4	52,3	-0,9	-2,0
Kultur og fritid	24,1	24,6	24,6	24,0	23,8	25,6	24,4	23,7	24,5	23,8	23,4	-3,5	-1,9
Andre serviceydelser mv.	28,8	28,3	27,5	27,2	26,6	26,1	26,2	25,9	24,8	25,4	25,3	0,6	-0,3
Private husholdninger med ansatte	2,8	3,0	3,5	3,7	3,8	4,0	4,2	4,4	4,4	4,2	3,7	7,2	-12,7

www.statistikbanken.dk/nabp19 og nabp10

## Aflønning af ansatte i de enkelte brancher.

	2003	2004	2005	2006	2007	2008	2009	2010	2011*	2012*	2013*	2003	2013*
<i>Milliarder kroner, årets priser</i>												<i>Procent</i>	
<b>Aflønning af ansatte<sup>a</sup> i alt</b>	741,1	763,0	800,9	849,0	902,6	949,8	945,7	953,7	966,1	976,9	989,9	100,0	100,0
Heraf offentlig forvaltning og service <sup>a</sup>	234,0	242,2	248,2	258,9	266,8	281,0	301,5	313,2	310,2	313,5	317,0	31,6	32,0
<b>Landbrug, skovbrug og fiskeri</b>	7,1	7,2	7,3	7,3	7,6	8,2	8,2	8,8	8,9	9,3	10,0	1,0	1,0
Råstofindvinding	1,9	1,8	1,9	2,1	2,3	2,6	3,0	3,2	3,6	3,9	3,6	0,3	0,4
<b>Industri</b>	118,9	118,6	122,2	126,3	135,2	139,5	125,6	120,8	124,1	124,7	125,6	16,0	12,7
<b>Forsyningsvirksomhed</b>	7,5	7,6	8,0	8,5	9,1	10,0	10,6	10,0	10,0	10,1	10,2	1,0	1,0
Energiforsyning	3,9	3,7	3,9	4,4	4,8	5,4	6,1	5,7	5,4	5,6	5,6	0,5	0,6
Vandforsyning og renovation	3,7	3,9	4,1	4,2	4,3	4,6	4,5	4,4	4,5	4,6	4,6	0,5	0,5
<b>Bygge og anlæg</b>	46,1	47,5	52,5	58,2	62,7	65,2	58,2	54,3	55,9	56,2	56,9	6,2	5,7
<b>Handel og transport mv.</b>	155,0	159,9	170,6	181,5	196,7	207,9	200,0	201,3	206,5	208,3	212,3	20,9	21,4
Handel	101,2	104,6	113,4	119,7	130,1	136,2	130,6	131,8	136,1	137,7	141,2	13,7	14,3
Transport	42,3	43,1	44,0	47,5	51,2	55,1	53,3	53,5	53,4	52,8	52,7	5,7	5,3
Hoteller og restauranter	11,5	12,2	13,2	14,3	15,4	16,7	16,1	16,0	17,1	17,8	18,4	1,5	1,9
<b>Information og kommunikation</b>	34,4	36,0	36,6	40,3	43,0	45,3	46,0	46,9	46,2	46,6	46,6	4,6	4,7
<b>Finansiering og forsikring</b>	35,3	35,8	37,7	41,2	45,6	46,8	50,5	50,0	50,9	49,1	47,7	4,8	4,8
<b>Ejendomshandel, udl. af erhvervsjendomme</b>	4,2	4,8	5,9	6,7	7,4	7,8	6,8	7,0	7,4	7,4	7,6	0,6	0,8
<b>Boliger</b>	4,5	4,5	4,7	4,7	4,6	4,8	5,2	5,5	5,6	5,7	5,9	0,6	0,6
<b>Erhvervs-service</b>	61,5	65,2	71,8	77,4	86,9	91,7	88,9	90,8	94,3	98,4	102,9	8,3	10,4
Vidensservice	40,9	42,4	46,8	49,6	54,8	57,8	57,7	59,5	60,9	63,5	66,6	5,5	6,7
Rejsebureauer, rengøring mv.	20,6	22,9	25,0	27,7	32,2	33,9	31,2	31,3	33,4	35,0	36,3	2,8	3,7
<b>Offentlig adm., undervisning, sundhed</b>	236,7	245,3	252,0	263,2	268,3	285,1	306,7	317,9	314,8	318,2	321,9	31,9	32,5
Offentlig adm., forsvar, politi	56,7	57,8	59,3	61,4	61,3	64,8	68,9	71,8	70,2	70,5	72,0	7,6	7,3
Undervisning	62,2	65,3	67,2	70,0	70,7	76,6	82,1	85,5	86,0	87,8	88,1	8,4	8,9
Sundhed og socialvæsen	117,9	122,2	125,5	131,8	136,3	143,7	155,7	160,6	158,6	159,9	161,8	15,9	16,3
<b>Kultur, fritid, anden service</b>	27,9	28,7	29,9	31,7	33,1	34,8	35,9	37,1	38,0	38,7	38,7	3,8	3,9
Kultur og fritid	10,6	10,9	11,4	12,2	12,7	13,5	13,9	14,1	14,2	14,4	14,6	1,4	1,5
Andre serviceydelser mv.	15,0	15,3	15,4	16,2	16,9	17,5	17,9	18,7	19,1	19,5	19,5	2,0	2,0
Private husholdninger med ansatte	2,3	2,5	3,0	3,3	3,5	3,8	4,1	4,4	4,7	4,7	4,6	0,3	0,5

www.statistikbanken.dk/nabp19 og nabp10

## Bruttooverskud af produktion og blandet indkomst i de enkelte brancher.

	2003	2004	2005	2006	2007	2008	2009	2010	2011*	2012*	2013*	2003	2013*
<i>Milliarder kroner, årets priser</i>												<i>Procent</i>	
<b>Bruttooverskud af produktion<sup>a</sup> og blandet indkomst</b>	488,7	521,1	544,7	578,1	570,7	587,1	529,8	592,5	608,8	622,4	631,7	100,0	100,0
Heraf offentlig forvaltning og service <sup>a</sup>	42,3	44,6	46,3	47,7	51,1	53,5	52,7	54,6	55,2	56,7	57,3	8,6	9,1
<b>Landbrug, skovbrug og fiskeri</b>	17,7	18,9	17,4	19,9	20,4	14,3	13,9	19,6	22,1	22,6	20,0	3,6	3,2
Råstofindvinding	27,4	35,9	50,7	57,1	56,2	62,7	38,5	45,2	52,9	49,2	35,3	5,6	5,6
<b>Industri</b>	71,8	73,6	72,5	80,3	77,6	72,8	66,4	75,2	79,1	80,6	95,5	14,7	15,1
<b>Forsyningsvirksomhed</b>	25,3	25,7	25,7	29,2	24,4	26,7	23,3	29,7	28,5	28,7	28,8	5,2	4,6
Energiforsyning	20,2	20,3	20,4	23,9	18,9	20,0	16,5	21,7	20,1	20,2	20,2	4,1	3,2
Vandforsyning og renovation	5,1	5,4	5,3	5,3	5,4	6,6	6,8	8,0	8,4	8,5	8,6	1,0	1,4
<b>Bygge og anlæg</b>	20,0	21,9	20,0	24,4	21,7	28,0	17,7	14,6	15,5	13,9	11,9	4,1	1,9
<b>Handel og transport mv.</b>	92,7	100,1	101,2	103,0	104,6	93,3	70,7	96,4	95,4	100,1	102,4	19,0	16,2
Handel	48,2	49,2	47,1	59,8	57,5	54,9	47,0	52,5	58,3	58,3	58,6	9,9	9,3
Transport	37,9	44,7	48,2	36,2	39,9	31,8	17,9	38,6	31,4	34,9	36,4	7,8	5,8
Hoteller og restauranter	6,5	6,2	5,9	7,1	7,2	6,6	5,8	5,3	5,8	6,8	7,5	1,3	1,2
<b>Information og kommunikation</b>	22,7	22,2	21,9	21,6	21,1	24,7	26,8	27,5	27,6	27,7	26,9	4,6	4,3
<b>Finansiering og forsikring</b>	23,0	24,8	29,6	30,6	32,9	41,4	39,4	43,2	39,6	47,8	48,0	4,7	7,6
<b>Ejendomshandel, udl. af erhvervsjendomme</b>	24,2	23,7	26,6	28,7	29,7	26,8	28,5	29,8	32,6	33,1	33,1	5,0	5,2
<b>Boliger</b>	80,8	84,0	84,3	84,5	86,8	88,4	94,9	100,3	106,9	107,2	108,8	16,5	17,2
<b>Erhvervs-service</b>	24,2	28,0	31,4	32,6	27,4	34,7	35,1	34,6	32,1	32,7	39,5	4,9	6,3
Vidensservice	15,5	18,8	20,0	22,2	17,9	26,7	27,1	26,2	22,8	21,8	26,4	3,2	4,2
Rejsebureauer, rengøring mv.	8,7	9,3	11,4	10,4	9,5	8,0	8,0	8,4	9,3	10,9	13,1	1,8	2,1
<b>Offentlig adm., undervisning, sundhed</b>	43,8	46,1	46,9	49,4	51,8	56,2	57,1	59,0	59,4	61,6	63,1	9,0	10,0
Offentlig adm., forsvar, politi	16,9	17,9	18,3	19,3	20,0	21,6	21,2	21,5	21,1	21,6	21,4	3,5	3,4
Undervisning	12,4	13,0	13,0	13,7	14,5	15,4	15,5	16,4	16,9	17,7	18,0	2,5	2,8
Sundhed og socialvæsen	14,6	15,2	15,6	16,3	17,4	19,2	20,5	21,0	21,5	22,3	23,7	3,0	3,8
<b>Kultur, fritid, anden service</b>	15,1	16,2	16,5	16,7	16,1	17,1	17,6	17,4	17,0	17,3	18,4	3,1	2,9
Kultur og fritid	8,8	9,5	9,6	10,0	9,7	11,0	10,5	10,5	11,3	11,0	11,5	1,8	1,8
Andre serviceydelser mv.	6,3	6,6	6,9	6,7	6,4	6,0	7,1	6,9	5,6	6,2	6,9	1,3	1,1
Private husholdninger med ansatte	-	-	-	-	-	-	-	-	-	-	-	-	-

www.statistikbanken.dk/nabp19 og nabp10

## Samlede præsterede timer i de enkelte brancher.

	2003	2004	2005	2006	2007	2008	2009	2010	2011*	2012*	2013*	2003	2013
<i>Millioner timer</i>												<i>Procent</i>	
<b>Samlede præsterede timer i alt</b>	<b>4 047,6</b>	<b>4 022,7</b>	<b>4 058,5</b>	<b>4 160,5</b>	<b>4 187,5</b>	<b>4 218,8</b>	<b>4 083,1</b>	<b>3 960,2</b>	<b>4 009,6</b>	<b>3 994,3</b>	<b>3 975,3</b>	<b>100,0</b>	<b>100,0</b>
Heraf offentlig forvaltning og service	1 078,5	1 075,2	1 096,9	1 122,6	1 119,9	1 119,1	1 157,6	1 160,7	1 151,5	1 146,2	1 141,8	26,6	28,7
<b>Landbrug, skovbrug og fiskeri</b>	<b>160,0</b>	<b>158,2</b>	<b>149,0</b>	<b>140,0</b>	<b>137,7</b>	<b>130,9</b>	<b>124,8</b>	<b>121,4</b>	<b>119,4</b>	<b>119,5</b>	<b>121,2</b>	<b>4,0</b>	<b>3,0</b>
Råstofindvinding	7,3	6,6	6,6	6,7	7,2	7,7	8,6	8,0	8,6	9,2	7,6	0,2	0,2
<b>Industri</b>	<b>603,8</b>	<b>581,6</b>	<b>566,1</b>	<b>558,3</b>	<b>561,8</b>	<b>560,4</b>	<b>492,6</b>	<b>450,0</b>	<b>461,4</b>	<b>455,6</b>	<b>446,1</b>	<b>14,9</b>	<b>11,2</b>
<b>Forsyningsvirksomhed</b>	<b>35,0</b>	<b>34,2</b>	<b>35,3</b>	<b>34,5</b>	<b>35,5</b>	<b>39,0</b>	<b>39,4</b>	<b>35,8</b>	<b>35,0</b>	<b>34,9</b>	<b>34,4</b>	<b>0,9</b>	<b>0,9</b>
Energiforsyning	16,1	14,8	15,2	15,7	16,9	19,5	20,7	18,3	17,2	17,1	16,9	0,4	0,4
Vandforsyning og renovation	18,9	19,3	20,2	18,8	18,6	19,6	18,7	17,5	17,8	17,8	17,5	0,5	0,4
<b>Bygge og anlæg</b>	<b>303,8</b>	<b>310,0</b>	<b>326,6</b>	<b>342,4</b>	<b>343,2</b>	<b>330,8</b>	<b>296,7</b>	<b>268,5</b>	<b>274,1</b>	<b>272,4</b>	<b>269,0</b>	<b>7,5</b>	<b>6,8</b>
<b>Handel og transport mv.</b>	<b>961,3</b>	<b>956,3</b>	<b>956,7</b>	<b>983,6</b>	<b>998,9</b>	<b>1 019,2</b>	<b>958,5</b>	<b>925,5</b>	<b>952,6</b>	<b>946,5</b>	<b>940,8</b>	<b>23,7</b>	<b>23,7</b>
Handel	615,1	613,5	615,2	630,2	641,9	659,8	621,2	600,6	621,3	616,1	611,9	15,2	15,4
Transport	251,0	248,8	240,8	248,5	249,7	249,7	233,2	223,1	223,1	219,3	215,5	6,2	5,4
Hoteller og restauranter	95,1	93,9	100,6	104,9	107,4	109,7	104,1	101,7	108,3	111,1	113,4	2,3	2,9
<b>Information og kommunikation</b>	<b>149,2</b>	<b>146,1</b>	<b>143,4</b>	<b>152,4</b>	<b>155,2</b>	<b>158,0</b>	<b>158,1</b>	<b>158,3</b>	<b>155,5</b>	<b>155,2</b>	<b>154,9</b>	<b>3,7</b>	<b>3,9</b>
<b>Finansiering og forsikring</b>	<b>116,1</b>	<b>116,3</b>	<b>116,9</b>	<b>123,2</b>	<b>125,6</b>	<b>128,8</b>	<b>137,7</b>	<b>126,1</b>	<b>125,1</b>	<b>119,8</b>	<b>118,0</b>	<b>2,9</b>	<b>3,0</b>
<b>Ejendomshandel, udl. af erhvervsejendomme</b>	<b>34,3</b>	<b>35,9</b>	<b>40,0</b>	<b>45,1</b>	<b>47,5</b>	<b>48,8</b>	<b>45,1</b>	<b>47,3</b>	<b>50,0</b>	<b>49,0</b>	<b>48,6</b>	<b>0,8</b>	<b>1,2</b>
<b>Boliger</b>	<b>28,0</b>	<b>25,0</b>	<b>23,0</b>	<b>25,6</b>	<b>24,4</b>	<b>23,9</b>	<b>24,3</b>	<b>24,8</b>	<b>24,7</b>	<b>24,9</b>	<b>25,0</b>	<b>0,7</b>	<b>0,6</b>
<b>Erhvervsservice</b>	<b>345,3</b>	<b>349,2</b>	<b>363,8</b>	<b>384,0</b>	<b>398,0</b>	<b>405,9</b>	<b>388,2</b>	<b>383,3</b>	<b>395,5</b>	<b>403,7</b>	<b>411,3</b>	<b>8,5</b>	<b>10,3</b>
Videnservice	212,9	209,6	217,1	226,4	232,3	239,4	236,4	233,1	237,8	241,8	247,0	5,3	6,2
Rejsebureauer, rengøring mv.	132,5	139,6	146,7	157,6	165,7	166,5	151,8	150,1	157,8	161,8	164,3	3,3	4,1
<b>Offentlig adm., undervisning, sundhed</b>	<b>1 123,4</b>	<b>1 118,2</b>	<b>1 141,4</b>	<b>1 170,8</b>	<b>1 159,0</b>	<b>1 169,1</b>	<b>1 210,0</b>	<b>1 211,9</b>	<b>1 204,9</b>	<b>1 200,3</b>	<b>1 198,0</b>	<b>27,8</b>	<b>30,1</b>
Offentlig adm., forsvar, politi	232,5	233,3	237,3	236,2	231,9	236,8	245,1	244,8	240,4	237,1	235,3	5,7	5,9
Undervisning	290,8	287,9	294,4	299,3	282,2	293,3	303,8	306,3	307,7	309,1	304,7	7,2	7,7
Sundhed og socialvæsen	600,1	597,0	609,8	635,3	645,0	639,0	661,0	660,8	656,7	654,1	658,0	14,8	16,6
<b>Kultur, fritid, anden service</b>	<b>180,0</b>	<b>185,0</b>	<b>189,8</b>	<b>193,8</b>	<b>193,6</b>	<b>196,2</b>	<b>199,1</b>	<b>199,4</b>	<b>202,8</b>	<b>203,3</b>	<b>200,5</b>	<b>4,4</b>	<b>5,0</b>
Kultur og fritid	60,1	59,6	62,0	64,8	64,1	65,5	65,4	65,4	65,3	65,4	65,7	1,5	1,7
Andre serviceydelser mv.	95,8	100,2	97,1	94,4	93,4	95,4	95,4	95,7	96,8	97,3	95,7	2,4	2,4
Private husholdninger med ansatte	24,2	25,1	30,7	34,7	36,2	35,3	38,3	38,3	40,6	40,6	39,1	0,6	1,0

www.statistikbanken.dk/nabb19 og nabb10

## Præsterede timer for lønmodtagere i de enkelte brancher.

	2003	2004	2005	2006	2007	2008	2009	2010	2011*	2012*	2013*	2003	2013*
<i>Millioner timer</i>												<i>Procent</i>	
<b>Præsterede timer for lønmodtagere i alt</b>	<b>3 607,2</b>	<b>3 600,3</b>	<b>3 651,8</b>	<b>3 752,8</b>	<b>3 795,8</b>	<b>3 845,5</b>	<b>3 715,2</b>	<b>3 606,6</b>	<b>3 644,9</b>	<b>3 635,1</b>	<b>3 623,6</b>	<b>100,0</b>	<b>100,0</b>
Heraf offentlig forvaltning og service	1 078,5	1 075,2	1 096,9	1 122,6	1 119,9	1 119,1	1 157,6	1 160,7	1 151,5	1 146,2	1 141,8	29,9	31,5
<b>Landbrug, skovbrug og fiskeri</b>	<b>57,8</b>	<b>55,8</b>	<b>55,6</b>	<b>53,3</b>	<b>52,3</b>	<b>54,6</b>	<b>52,4</b>	<b>53,8</b>	<b>53,0</b>	<b>54,3</b>	<b>57,0</b>	<b>1,6</b>	<b>1,6</b>
Råstofindvinding	7,1	6,4	6,4	6,6	7,1	7,6	8,5	7,9	8,5	9,1	7,5	0,2	0,2
<b>Industri</b>	<b>581,1</b>	<b>560,0</b>	<b>545,1</b>	<b>538,7</b>	<b>542,8</b>	<b>543,6</b>	<b>476,3</b>	<b>434,3</b>	<b>445,4</b>	<b>439,7</b>	<b>430,6</b>	<b>16,1</b>	<b>11,9</b>
<b>Forsyningsvirksomhed</b>	<b>35,0</b>	<b>34,1</b>	<b>35,2</b>	<b>34,4</b>	<b>35,2</b>	<b>38,8</b>	<b>39,2</b>	<b>35,6</b>	<b>34,7</b>	<b>34,7</b>	<b>34,2</b>	<b>1,0</b>	<b>0,9</b>
Energiforsyning	16,1	14,8	15,2	15,7	16,9	19,5	20,7	18,3	17,2	17,1	16,9	0,4	0,5
Vandforsyning og renovation	18,8	19,3	20,1	18,7	18,4	19,4	18,5	17,3	17,6	17,5	17,3	0,5	0,5
<b>Bygge og anlæg</b>	<b>258,2</b>	<b>262,9</b>	<b>277,9</b>	<b>293,6</b>	<b>294,2</b>	<b>283,8</b>	<b>252,5</b>	<b>228,2</b>	<b>233,7</b>	<b>233,5</b>	<b>231,2</b>	<b>7,2</b>	<b>6,4</b>
<b>Handel og transport mv.</b>	<b>854,5</b>	<b>854,7</b>	<b>861,1</b>	<b>884,3</b>	<b>908,4</b>	<b>931,6</b>	<b>871,7</b>	<b>847,1</b>	<b>870,7</b>	<b>866,5</b>	<b>863,8</b>	<b>23,7</b>	<b>23,8</b>
Handel	544,8	547,1	553,1	564,7	582,5	600,9	562,5	548,6	566,1	562,3	560,6	15,1	15,5
Transport	225,8	224,0	218,2	225,4	228,4	230,7	215,0	206,3	206,2	202,6	199,1	6,3	5,5
Hoteller og restauranter	83,9	83,6	89,8	94,2	97,5	100,0	94,2	92,2	98,4	101,5	104,2	2,3	2,9
<b>Information og kommunikation</b>	<b>131,1</b>	<b>129,8</b>	<b>126,3</b>	<b>134,2</b>	<b>137,6</b>	<b>141,2</b>	<b>141,0</b>	<b>140,3</b>	<b>136,0</b>	<b>135,4</b>	<b>135,3</b>	<b>3,6</b>	<b>3,7</b>
<b>Finansiering og forsikring</b>	<b>116,1</b>	<b>116,3</b>	<b>116,9</b>	<b>123,2</b>	<b>125,6</b>	<b>128,8</b>	<b>137,7</b>	<b>126,1</b>	<b>125,1</b>	<b>119,8</b>	<b>118,0</b>	<b>3,2</b>	<b>3,3</b>
<b>Ejendomshandel, udl. af erhvervsejendomme</b>	<b>21,8</b>	<b>24,5</b>	<b>27,0</b>	<b>29,5</b>	<b>32,1</b>	<b>33,8</b>	<b>30,3</b>	<b>30,5</b>	<b>32,2</b>	<b>31,6</b>	<b>31,5</b>	<b>0,6</b>	<b>0,9</b>
<b>Boliger</b>	<b>23,6</b>	<b>22,5</b>	<b>21,5</b>	<b>24,2</b>	<b>23,2</b>	<b>22,8</b>	<b>23,2</b>	<b>23,7</b>	<b>23,7</b>	<b>23,8</b>	<b>23,8</b>	<b>0,7</b>	<b>0,7</b>
<b>Erhvervsservice</b>	<b>269,4</b>	<b>279,8</b>	<b>296,6</b>	<b>312,9</b>	<b>332,3</b>	<b>343,3</b>	<b>325,5</b>	<b>320,4</b>	<b>329,4</b>	<b>337,9</b>	<b>346,3</b>	<b>7,5</b>	<b>9,6</b>
Videnservice	158,6	160,4	169,7	175,9	185,2	194,4	191,8	188,1	190,6	195,1	200,8	4,4	5,5
Rejsebureauer, rengøring mv.	110,8	119,4	126,8	137,1	147,1	148,9	133,7	132,2	138,7	142,8	145,5	3,1	4,0
<b>Offentlig adm., undervisning, sundhed</b>	<b>1 099,5</b>	<b>1 097,6</b>	<b>1 119,3</b>	<b>1 149,0</b>	<b>1 135,5</b>	<b>1 144,4</b>	<b>1 184,6</b>	<b>1 185,8</b>	<b>1 177,2</b>	<b>1 172,5</b>	<b>1 170,3</b>	<b>30,5</b>	<b>32,3</b>
Offentlig adm., forsvar, politi	232,5	233,3	237,3	236,2	231,9	236,8	245,1	244,8	240,4	237,1	235,3	6,4	6,5
Undervisning	285,9	282,8	289,4	294,4	277,3	288,3	298,8	301,0	301,9	303,2	298,8	7,9	8,2
Sundhed og socialvæsen	581,2	581,4	592,7	618,4	626,2	619,3	640,6	640,1	634,9	632,2	636,1	16,1	17,6
<b>Kultur, fritid, anden service</b>	<b>152,0</b>	<b>156,0</b>	<b>162,7</b>	<b>168,7</b>	<b>169,4</b>	<b>171,2</b>	<b>172,4</b>	<b>172,9</b>	<b>175,4</b>	<b>176,4</b>	<b>174,0</b>	<b>4,2</b>	<b>4,8</b>
Kultur og fritid	56,3	55,6	57,9	60,7	59,8	60,9	60,6	60,2	59,7	59,9	60,2	1,6	1,7
Andre serviceydelser mv.	71,5	75,2	74,1	73,4	73,4	75,0	73,5	74,4	75,1	76,0	74,8	2,0	2,1
Private husholdninger med ansatte	24,2	25,1	30,7	34,7	36,2	35,3	38,3	38,3	40,6	40,6	39,1	0,7	1,1

www.statistikbanken.dk/nabb19 og nabb10

## Beskæftigede i de enkelte brancher.

	2003	2004	2005	2006	2007	2008	2009	2010	2011*	2012*	2013*	2003	2013*
<i>Tusinde personer</i>												<i>Procent</i>	
<b>Beskæftigede<sup>1</sup> i alt</b>	<b>2 732,2</b>	<b>2 716,4</b>	<b>2 753,9</b>	<b>2 814,5</b>	<b>2 877,3</b>	<b>2 910,3</b>	<b>2 823,4</b>	<b>2 758,4</b>	<b>2 755,4</b>	<b>2 747,8</b>	<b>2 751,5</b>	<b>100,0</b>	<b>100,0</b>
Heraf offentlig forvaltning og service	812,2	814,1	820,0	823,2	822,0	817,4	838,1	846,0	831,3	822,0	821,1	29,7	29,8
<b>Landbrug, skovbrug og fiskeri</b>	<b>86,0</b>	<b>82,0</b>	<b>79,8</b>	<b>77,1</b>	<b>75,5</b>	<b>76,2</b>	<b>73,9</b>	<b>72,3</b>	<b>70,1</b>	<b>70,9</b>	<b>72,8</b>	<b>3,1</b>	<b>2,6</b>
Råstofindvinding	3,9	3,5	3,6	3,8	4,1	4,4	5,0	4,6	5,1	5,5	4,7	0,1	0,2
<b>Industri</b>	<b>373,7</b>	<b>358,1</b>	<b>351,2</b>	<b>349,7</b>	<b>359,3</b>	<b>361,4</b>	<b>317,0</b>	<b>290,0</b>	<b>289,6</b>	<b>286,3</b>	<b>281,9</b>	<b>13,7</b>	<b>10,2</b>
<b>Forsyningsvirksomhed</b>	<b>21,7</b>	<b>21,6</b>	<b>21,7</b>	<b>22,0</b>	<b>22,5</b>	<b>24,1</b>	<b>24,2</b>	<b>22,3</b>	<b>21,6</b>	<b>21,4</b>	<b>21,5</b>	<b>0,8</b>	<b>0,8</b>
Energiforsyning	10,0	9,5	9,4	10,0	10,5	11,8	12,5	11,2	10,4	10,2	10,3	0,4	0,4
Vandforsyning og renovation	11,8	12,2	12,3	12,0	12,0	12,3	11,7	11,2	11,2	11,2	11,2	0,4	0,4
<b>Bygge og anlæg</b>	<b>171,4</b>	<b>170,7</b>	<b>182,1</b>	<b>194,8</b>	<b>201,9</b>	<b>201,2</b>	<b>181,8</b>	<b>167,0</b>	<b>166,3</b>	<b>167,8</b>	<b>167,3</b>	<b>6,3</b>	<b>6,1</b>
<b>Handel og transport mv.</b>	<b>669,4</b>	<b>670,3</b>	<b>681,0</b>	<b>704,2</b>	<b>729,2</b>	<b>747,3</b>	<b>709,3</b>	<b>693,1</b>	<b>699,1</b>	<b>698,1</b>	<b>698,7</b>	<b>24,5</b>	<b>25,4</b>
Handel	435,4	433,0	440,0	455,0	470,8	484,5	459,5	448,2	452,5	451,7	452,1	15,9	16,4
Transport	146,6	146,1	145,9	151,3	155,8	158,1	148,5	144,9	141,4	137,7	134,4	5,4	4,9
Hoteller og restauranter	87,4	91,1	95,0	98,0	102,6	104,7	101,3	100,1	105,2	108,6	112,1	3,2	4,1
<b>Information og kommunikation</b>	<b>94,7</b>	<b>93,2</b>	<b>91,8</b>	<b>95,2</b>	<b>98,8</b>	<b>99,9</b>	<b>100,1</b>	<b>98,8</b>	<b>96,9</b>	<b>96,6</b>	<b>97,7</b>	<b>3,5</b>	<b>3,5</b>
<b>Finansiering og forsikring</b>	<b>77,9</b>	<b>76,2</b>	<b>76,8</b>	<b>80,5</b>	<b>84,9</b>	<b>87,5</b>	<b>91,8</b>	<b>83,9</b>	<b>83,6</b>	<b>79,4</b>	<b>78,0</b>	<b>2,9</b>	<b>2,8</b>
<b>Ejendomsandel, udl. af erhvervsjendomme</b>	<b>20,2</b>	<b>21,5</b>	<b>24,2</b>	<b>25,6</b>	<b>27,3</b>	<b>28,5</b>	<b>26,7</b>	<b>28,2</b>	<b>29,9</b>	<b>29,8</b>	<b>29,8</b>	<b>0,7</b>	<b>1,1</b>
<b>Boliger</b>	<b>18,0</b>	<b>16,9</b>	<b>15,6</b>	<b>15,4</b>	<b>14,8</b>	<b>15,1</b>	<b>15,9</b>	<b>16,2</b>	<b>16,3</b>	<b>16,4</b>	<b>16,5</b>	<b>0,7</b>	<b>0,6</b>
<b>Erhvervs-service</b>	<b>221,4</b>	<b>225,5</b>	<b>237,7</b>	<b>249,0</b>	<b>268,0</b>	<b>269,1</b>	<b>257,5</b>	<b>251,7</b>	<b>258,5</b>	<b>265,1</b>	<b>271,1</b>	<b>8,1</b>	<b>9,9</b>
Videnservice	124,7	124,0	130,3	134,4	141,8	147,5	146,9	143,5	144,9	148,3	152,1	4,6	5,5
Rejsebureauer, rengøring mv.	96,7	101,5	107,4	114,6	126,2	121,6	110,6	108,2	113,6	116,8	119,0	3,5	4,3
<b>Offentlig adm., undervisning, sundhed</b>	<b>839,7</b>	<b>841,4</b>	<b>848,4</b>	<b>853,9</b>	<b>846,1</b>	<b>848,4</b>	<b>872,3</b>	<b>879,7</b>	<b>865,3</b>	<b>857,2</b>	<b>859,4</b>	<b>30,7</b>	<b>31,2</b>
Offentlig adm., forsvar, politi	158,9	158,7	159,3	158,8	154,6	155,4	158,7	161,9	157,4	154,8	153,4	5,8	5,6
Undervisning	200,0	203,1	205,9	205,9	200,6	206,2	213,6	216,5	216,4	216,9	218,9	7,3	8,0
Sundhed og socialvæsen	480,8	479,5	483,2	489,2	490,9	486,9	500,0	501,3	491,6	485,4	487,0	17,6	17,7
<b>Kultur, fritid, anden service</b>	<b>134,1</b>	<b>135,6</b>	<b>139,9</b>	<b>143,2</b>	<b>144,9</b>	<b>147,2</b>	<b>148,1</b>	<b>150,4</b>	<b>153,0</b>	<b>153,3</b>	<b>152,2</b>	<b>4,9</b>	<b>5,5</b>
Kultur og fritid	48,4	48,7	50,0	51,4	51,4	52,5	52,9	53,4	53,7	54,2	54,5	1,8	2,0
Andre serviceydelser mv.	67,8	68,3	68,0	68,0	68,9	70,3	69,5	70,4	70,6	70,6	70,0	2,5	2,5
Private husholdninger med ansatte	17,9	18,6	22,0	23,8	24,6	24,4	25,7	26,6	28,7	28,5	27,6	0,7	1,0

<sup>1</sup> Inklusive beskæftigede midlertidigt på orlov mv.

www.statistikbanken.dk/nabb19 og nabb10

## Lønmodtagere i de enkelte brancher.

	2003	2004	2005	2006	2007	2008	2009	2010	2011*	2012*	2013*	2003	2013*
<i>Tusinde personer</i>												<i>Procent</i>	
<b>Lønmodtagere<sup>1</sup> i alt</b>	<b>2 522,5</b>	<b>2 516,5</b>	<b>2 554,7</b>	<b>2 614,6</b>	<b>2 677,3</b>	<b>2 711,2</b>	<b>2 625,9</b>	<b>2 567,1</b>	<b>2 564,1</b>	<b>2 556,9</b>	<b>2 561,7</b>	<b>100,0</b>	<b>100,0</b>
Heraf offentlig forvaltning og service	812,2	814,1	820,0	823,2	822,0	817,4	838,1	846,0	831,3	822,0	821,1	32,2	32,1
<b>Landbrug, skovbrug og fiskeri</b>	<b>38,4</b>	<b>37,7</b>	<b>36,7</b>	<b>35,7</b>	<b>35,6</b>	<b>37,1</b>	<b>36,1</b>	<b>37,3</b>	<b>36,6</b>	<b>37,6</b>	<b>39,7</b>	<b>1,5</b>	<b>1,5</b>
Råstofindvinding	3,8	3,5	3,5	3,7	4,1	4,4	4,9	4,6	5,0	5,4	4,6	0,2	0,2
<b>Industri</b>	<b>364,4</b>	<b>349,3</b>	<b>342,5</b>	<b>341,2</b>	<b>350,9</b>	<b>353,1</b>	<b>308,8</b>	<b>282,2</b>	<b>282,1</b>	<b>278,8</b>	<b>274,4</b>	<b>14,4</b>	<b>10,7</b>
<b>Forsyningsvirksomhed</b>	<b>21,7</b>	<b>21,6</b>	<b>21,7</b>	<b>22,0</b>	<b>22,4</b>	<b>24,0</b>	<b>24,1</b>	<b>22,2</b>	<b>21,5</b>	<b>21,3</b>	<b>21,4</b>	<b>0,9</b>	<b>0,8</b>
Energiforsyning	10,0	9,5	9,4	10,0	10,5	11,8	12,5	11,2	10,4	10,2	10,3	0,4	0,4
Vandforsyning og renovation	11,7	12,1	12,3	12,0	11,9	12,2	11,6	11,1	11,1	11,1	11,1	0,5	0,4
<b>Bygge og anlæg</b>	<b>151,1</b>	<b>150,7</b>	<b>162,0</b>	<b>173,4</b>	<b>179,6</b>	<b>178,8</b>	<b>160,3</b>	<b>147,2</b>	<b>147,7</b>	<b>149,4</b>	<b>149,1</b>	<b>6,0</b>	<b>5,8</b>
<b>Handel og transport mv.</b>	<b>610,9</b>	<b>614,8</b>	<b>626,3</b>	<b>650,3</b>	<b>676,2</b>	<b>694,8</b>	<b>657,3</b>	<b>645,1</b>	<b>650,9</b>	<b>650,4</b>	<b>652,2</b>	<b>24,2</b>	<b>25,5</b>
Handel	397,1	396,9	404,5	420,1	436,6	450,8	426,1	418,0	421,8	421,4	422,8	15,7	16,5
Transport	136,2	135,9	135,9	141,2	145,7	148,0	138,7	135,7	132,6	129,0	125,8	5,4	4,9
Hoteller og restauranter	77,7	82,0	85,9	89,0	93,8	96,0	92,6	91,4	96,5	100,0	103,6	3,1	4,0
<b>Information og kommunikation</b>	<b>88,9</b>	<b>87,4</b>	<b>85,8</b>	<b>88,9</b>	<b>92,2</b>	<b>93,3</b>	<b>93,3</b>	<b>91,6</b>	<b>89,1</b>	<b>88,7</b>	<b>89,7</b>	<b>3,5</b>	<b>3,5</b>
<b>Finansiering og forsikring</b>	<b>77,9</b>	<b>76,2</b>	<b>76,8</b>	<b>80,5</b>	<b>84,9</b>	<b>87,5</b>	<b>91,8</b>	<b>83,9</b>	<b>83,6</b>	<b>79,4</b>	<b>78,0</b>	<b>3,1</b>	<b>3,0</b>
<b>Ejendomsandel, udl. af erhvervsjendomme</b>	<b>14,8</b>	<b>16,1</b>	<b>18,2</b>	<b>19,5</b>	<b>20,9</b>	<b>21,9</b>	<b>20,0</b>	<b>20,4</b>	<b>21,6</b>	<b>21,4</b>	<b>21,5</b>	<b>0,6</b>	<b>0,8</b>
<b>Boliger</b>	<b>16,3</b>	<b>15,7</b>	<b>14,9</b>	<b>14,8</b>	<b>14,2</b>	<b>14,5</b>	<b>15,3</b>	<b>15,6</b>	<b>15,7</b>	<b>15,8</b>	<b>15,8</b>	<b>0,6</b>	<b>0,6</b>
<b>Erhvervs-service</b>	<b>190,4</b>	<b>196,0</b>	<b>207,8</b>	<b>218,2</b>	<b>236,7</b>	<b>237,8</b>	<b>225,8</b>	<b>219,7</b>	<b>225,8</b>	<b>231,9</b>	<b>237,9</b>	<b>7,5</b>	<b>9,3</b>
Videnservice	104,1	104,3	110,5	114,0	120,9	126,5	125,5	121,7	122,7	123,9	129,6	4,1	5,1
Rejsebureauer, rengøring mv.	86,3	91,6	97,4	104,3	115,9	111,4	100,3	98,0	103,1	106,2	108,4	3,4	4,2
<b>Offentlig adm., undervisning, sundhed</b>	<b>825,7</b>	<b>827,8</b>	<b>834,4</b>	<b>839,4</b>	<b>830,7</b>	<b>832,7</b>	<b>856,4</b>	<b>863,4</b>	<b>848,4</b>	<b>840,0</b>	<b>842,1</b>	<b>32,7</b>	<b>32,9</b>
Offentlig adm., forsvar, politi	158,9	158,7	159,3	158,8	154,6	155,4	158,7	161,9	157,4	154,8	153,4	6,3	6,0
Undervisning	197,6	200,6	203,3	203,3	197,9	203,4	210,7	213,5	213,0	213,5	215,4	7,8	8,4
Sundhed og socialvæsen	469,2	468,4	471,8	477,3	478,3	474,0	487,0	488,1	478,0	471,7	473,2	18,6	18,5
<b>Kultur, fritid, anden service</b>	<b>118,2</b>	<b>119,9</b>	<b>124,1</b>	<b>127,2</b>	<b>128,9</b>	<b>131,2</b>	<b>131,7</b>	<b>133,8</b>	<b>136,3</b>	<b>136,7</b>	<b>135,3</b>	<b>4,7</b>	<b>5,3</b>
Kultur og fritid	46,3	46,6	47,8	49,0	48,9	49,9	50,2	50,4	50,5	50,8	51,1	1,8	2,0
Andre serviceydelser mv.	54,0	54,7	54,3	54,4	55,4	56,9	55,9	56,9	57,1	57,4	56,5	2,1	2,2
Private husholdninger med ansatte	17,9	18,6	22,0	23,8	24,6	24,4	25,7	26,6	28,7	28,5	27,6	0,7	1,1

<sup>1</sup> Inklusive lønmodtagere midlertidigt på orlov mv.

www.statistikbanken.dk/nabb19 og nabb10

## Input-output tabel. 2000

	Input i brancher								Input i alt
	Landbrug, fiskeri og råstof	Industri	Forsyningsvirksomhed	Bygge og anlæg	Handel og transport	Information og kommunikation	Finans, bolig og erhvervs-service	Offentlig adm. mv. og kultur	
<i>Millioner kroner, årets priser</i>									
Landbrug, fiskeri og råstof	11 722	47 392	4 961	534	418	27	202	318	65 574
Industri	7 180	77 222	1 599	32 063	21 426	6 340	6 609	8 940	161 379
Forsyningsvirksomhed	1 234	7 331	4 419	197	4 605	925	1 849	6 629	27 188
Bygge og anlæg	997	1 818	3 146	867	4 115	3 016	20 554	4 389	38 902
Handel og transport	6 252	37 462	2 073	19 975	58 900	7 683	12 167	18 014	162 526
Information og kommunikation	308	4 563	1 038	880	8 921	12 948	22 230	11 346	62 234
Finans, bolig og erhvervs-service	7 052	20 482	3 640	18 556	41 957	12 729	49 353	24 069	177 837
Offentlige adm. mv. og kultur	369	2 956	509	712	4 133	2 955	4 449	11 753	27 837
<b>Indenlandsk leverance i alt</b>	<b>35 114</b>	<b>199 227</b>	<b>21 384</b>	<b>73 784</b>	<b>144 475</b>	<b>46 623</b>	<b>117 412</b>	<b>85 458</b>	<b>723 477</b>
Import inkl. told	8 016	117 261	4 089	21 850	108 617	9 819	13 908	14 285	297 845
Produktiskatter, netto og moms	-737	2 338	1 166	1 178	8 687	39	11 291	17 664	41 627
<b>Anvendelse i køberpriser</b>	<b>42 393</b>	<b>318 826</b>	<b>26 640</b>	<b>96 812</b>	<b>261 778</b>	<b>56 481</b>	<b>142 610</b>	<b>117 407</b>	<b>1 062 948</b>
Andre produktionsskatter, netto	-1 081	-663	-119	120	-858	-25	7 034	172	4 580
Aflønning af ansatte	8 350	112 484	7 193	43 991	142 386	28 795	86 396	232 681	662 277
Bruttooverskud af produktionen og blandet indkomst	55 612	75 869	22 313	18 335	86 577	20 349	142 286	54 925	476 266
<b>Produktionsværdi</b>	<b>105 275</b>	<b>506 516</b>	<b>56 027</b>	<b>159 257</b>	<b>489 884</b>	<b>105 601</b>	<b>378 327</b>	<b>405 185</b>	<b>2 206 071</b>

www.statistikbanken.dk/10160

## Input-output tabel. 2010

	Input i brancher								Input i alt
	Landbrug, fiskeri og råstof	Industri	Forsyningsvirksomhed	Bygge og anlæg	Handel og transport	Information og kommunikation	Finans, bolig og erhvervs-service	Offentlig adm. mv. og kultur	
<i>Millioner kroner, årets priser</i>									
Landbrug, fiskeri og råstof	9 472	54 543	11 479	491	366	20	371	276	77 019
Industri	13 707	85 333	2 107	34 310	22 389	7 002	5 581	10 467	180 895
Forsyningsvirksomhed	1 950	13 176	7 786	379	6 994	1 426	3 754	9 928	45 395
Bygge og anlæg	1 693	2 440	4 670	1 873	4 724	3 544	33 091	6 953	58 989
Handel og transport	5 514	41 711	5 335	22 781	79 420	9 248	17 700	25 826	207 536
Information og kommunikation	299	4 700	1 527	514	14 460	23 178	29 521	17 574	91 772
Finans, bolig og erhvervs-service	10 931	30 341	8 731	24 744	72 411	19 327	107 473	40 395	314 354
Offentlige adm. mv. og kultur	369	3 160	800	451	4 964	3 308	7 828	22 516	43 398
<b>Indenlandsk leverance i alt</b>	<b>43 937</b>	<b>235 404</b>	<b>42 436</b>	<b>85 544</b>	<b>205 729</b>	<b>67 053</b>	<b>205 320</b>	<b>133 934</b>	<b>1 019 357</b>
Import inkl. told	13 395	140 628	9 061	34 884	199 703	16 737	29 560	29 312	473 279
Produktiskatter, netto og moms	1 073	3 435	759	1 821	10 907	198	17 698	29 428	65 319
<b>Anvendelse i køberpriser</b>	<b>58 404</b>	<b>379 467</b>	<b>52 255</b>	<b>122 249</b>	<b>416 339</b>	<b>83 988</b>	<b>252 579</b>	<b>192 674</b>	<b>1 557 955</b>
Andre produktionsskatter, netto	-6 674	0	-12	66	-1 796	-308	15 203	-2 183	4 296
Aflønning af ansatte	11 947	120 844	10 041	54 349	201 286	46 900	153 309	354 993	953 668
Bruttooverskud af produktionen og blandet indkomst	64 878	75 156	29 691	14 579	96 380	27 528	207 924	76 367	592 502
<b>Produktionsværdi</b>	<b>128 554</b>	<b>575 467</b>	<b>91 975</b>	<b>191 242</b>	<b>712 210</b>	<b>158 107</b>	<b>629 015</b>	<b>621 851</b>	<b>3 108 421</b>

www.statistikbanken.dk/10160



## Input-output tabel. 2000 (fortsat)

Husholdn. forb.udg.	NPISH forb.udg.	Offentlig forbr.udg.	Endelig anvendelse				Lager- forøgelse	Eksport	I alt		
			Faste bruttoinvesteringer						I alt		
			Maskiner og transport- midler	Bygninger og anlæg	Forskning og udvikling	Øvrige inve- steringer					
											<i>Millioner kroner, årets priser</i>
3 143	0	230	153	0	57	700	509	34 909	39 700	105 275	Landbrug, fiskeri og råstof
41 174	0	964	28 346	0	11 461	1 576	6 081	255 535	345 137	506 516	Industri
24 403	0	0	0	0	90	116	88	4 141	28 839	56 027	Forsyningsvirksomhed
2 941	0	5 736	784	105 713	24	53	0	5 104	120 355	159 257	Bygge og anlæg
136 197	0	3 665	16 616	0	1 179	2 742	146	166 813	327 357	489 884	Handel og transport
21 088	0	13	184	0	756	7 208	-55	14 173	43 367	105 601	Information og kommunikation
155 885	0	5 270	1 706	6 190	5 604	2 750	74	23 010	200 490	378 327	Finans, bolig og erhvervs-service
49 141	20 400	296 604	11	385	6 634	2 728	0	1 445	377 348	405 185	Offentlige adm. mv. og kultur
<b>433 973</b>	<b>20 400</b>	<b>312 482</b>	<b>47 799</b>	<b>112 288</b>	<b>25 805</b>	<b>17 873</b>	<b>6 843</b>	<b>505 129</b>	<b>1 482 594</b>	<b>2 206 071</b>	Indenlandsk leverance i alt
34 091	0	2 815	45 841	1 795	824	3 787	3 072	118 854	211 080	508 925	Import inkl. told
24 027	0	0	0	0	0	0	0	-24 027	0	0	Produktskatter, netto og moms
112 007	0	1 486	12 661	18 150	47	235	-436	-4 313	139 837	181 464	Turistindtægter mv.
<b>604 098</b>	<b>20 400</b>	<b>316 784</b>	<b>106 301</b>	<b>132 234</b>	<b>26 676</b>	<b>21 895</b>	<b>9 480</b>	<b>595 644</b>	<b>1 833 511</b>	<b>2 896 460</b>	Anvendelse i køberpriser

www.statistikbanken.dk/10160

## Input-output tabel. 2010 (fortsat)

Husholdn. forb.udg.	NPISH forb.udg.	Offentlig forbr.udg.	Endelig anvendelse				Lager- forøgelse	Eksport	I alt		
			Faste bruttoinvesteringer						I alt		
			Maskiner og transport- midler	Bygninger og anlæg	Forskning og udvikling	Øvrige inve- steringer					
											<i>Millioner kroner, årets priser</i>
3 345	0	303	25	0	106	17	2 417	45 323	51 536	128 554	Landbrug, fiskeri og råstof
42 388	0	2 208	20 380	0	17 617	1 818	-656	310 817	394 572	575 467	Industri
38 504	0	0	0	0	327	82	-354	8 022	46 581	91 975	Forsyningsvirksomhed
4 045	0	6 169	277	109 599	61	183	0	11 918	132 253	191 242	Bygge og anlæg
182 030	0	7 300	12 574	0	1 526	7 441	-753	294 557	504 674	712 210	Handel og transport
25 751	0	3 263	912	0	2 101	15 437	-17	18 889	66 335	158 107	Information og kommunikation
238 269	0	11 589	3 106	8 521	12 997	6 016	0	34 163	314 661	629 015	Finans, bolig og erhvervs-service
69 106	27 940	458 111	7	461	15 364	4 334	0	3 130	578 453	621 851	Offentlige adm. mv. og kultur
<b>603 438</b>	<b>27 940</b>	<b>488 942</b>	<b>37 281</b>	<b>118 580</b>	<b>50 099</b>	<b>35 328</b>	<b>637</b>	<b>726 819</b>	<b>2 089 065</b>	<b>3 108 421</b>	Indenlandsk leverance i alt
50 555	0	4 242	45 004	1 846	3 468	5 311	-311	204 161	314 276	787 555	Import inkl. told
35 959	0	0	0	0	0	0	0	-35 959	0	0	Produktskatter, netto og moms
143 943	0	2 391	12 205	21 357	112	334	11	-732	179 622	244 941	Turistindtægter mv.
<b>833 895</b>	<b>27 940</b>	<b>495 575</b>	<b>94 491</b>	<b>141 784</b>	<b>53 679</b>	<b>40 973</b>	<b>337</b>	<b>894 288</b>	<b>2 582 963</b>	<b>4 140 918</b>	Anvendelse i køberpriser

## Forbrug. Løbende priser

	2003	2004	2005	2006	2007	2008	2009	2010	2011*	2012*	2013*	2003	2013*
<i>Milliarder kroner, årets priser</i>												<i>Andel af total</i>	
<b>Husholdningernes forbrug i alt</b>	<b>656,7</b>	<b>696,7</b>	<b>735,2</b>	<b>773,2</b>	<b>800,7</b>	<b>828,0</b>	<b>807,6</b>	<b>833,9</b>	<b>858,4</b>	<b>882,2</b>	<b>892,9</b>	<b>70,8</b>	<b>69,8</b>
Turistindtægter mv.	29,2	28,7	27,6	28,4	30,0	32,2	34,3	36,0	37,9	39,2	39,5	3,2	3,1
Turistudgifter mv.	32,9	32,2	32,6	34,1	33,6	33,3	31,5	34,3	37,7	39,3	40,2	3,5	3,1
<b>Husholdningernes forbrug på dansk område</b>	<b>660,4</b>	<b>700,3</b>	<b>740,1</b>	<b>778,9</b>	<b>804,3</b>	<b>829,0</b>	<b>804,8</b>	<b>832,3</b>	<b>858,2</b>	<b>882,3</b>	<b>893,6</b>	<b>71,2</b>	<b>69,8</b>
Fødevarer	68,3	70,7	72,2	74,9	77,8	83,5	81,2	83,6	85,8	87,0	87,1	7,4	6,8
Drikkevarer og tobak	39,6	38,8	39,3	39,5	40,8	41,1	42,0	41,8	44,6	46,8	47,4	4,3	3,7
Beklædning og fodtøj	29,5	30,8	31,8	34,5	36,9	36,8	38,1	38,1	37,5	37,6	38,0	3,2	3,0
Boligbenyttelse	136,7	142,9	149,0	155,2	161,8	169,7	176,8	187,5	195,1	202,4	209,0	14,7	16,3
Elektricitet og brændsel	43,2	43,7	45,8	47,5	45,3	48,6	47,5	56,3	56,1	58,2	59,2	4,7	4,6
Boligudstyr, husholdningstjenester mv.	36,4	38,2	39,8	42,2	44,9	45,7	42,0	42,1	42,9	44,1	44,2	3,9	3,5
Medicin, lægeudgifter o.l.	17,5	19,0	19,9	21,0	21,9	22,2	24,1	24,7	24,5	24,4	24,5	1,9	1,9
Anskaffelse af køretøjer	24,1	34,6	42,5	47,5	46,5	38,7	26,8	28,3	30,5	31,5	34,0	2,6	2,7
Anden transport og kommunikation	63,4	68,0	71,8	74,2	78,1	83,6	78,0	82,2	87,9	92,8	91,1	6,8	7,1
Fritidsudstyr, underholdning og rejser	77,1	83,2	88,3	95,6	98,0	98,6	92,6	91,7	94,7	95,4	96,0	8,3	7,5
Andre varer og tjenester	124,7	130,5	139,7	146,8	152,1	160,5	155,7	156,1	158,5	162,0	163,1	13,4	12,7
<b>Varer</b>	<b>321,7</b>	<b>342,7</b>	<b>362,9</b>	<b>384,0</b>	<b>393,5</b>	<b>397,4</b>	<b>373,8</b>	<b>387,7</b>	<b>396,3</b>	<b>405,7</b>	<b>407,8</b>	<b>34,7</b>	<b>31,9</b>
Varige	64,3	77,3	88,9	97,9	100,6	92,9	77,3	77,7	80,3	82,4	84,6	6,9	6,6
Halvvarige	68,8	72,9	75,2	80,5	84,5	84,4	82,3	82,5	82,3	84,2	84,8	7,4	6,6
Ikke varige	188,6	192,5	198,8	205,6	208,4	220,1	214,2	227,5	233,7	239,1	238,4	20,3	18,6
<b>Tjenester</b>	<b>338,8</b>	<b>357,6</b>	<b>377,3</b>	<b>395,0</b>	<b>410,8</b>	<b>431,6</b>	<b>431,0</b>	<b>444,6</b>	<b>461,9</b>	<b>476,6</b>	<b>485,8</b>	<b>36,5</b>	<b>38,0</b>
Boligbenyttelse	136,7	142,9	149,0	155,2	161,8	169,7	176,8	187,5	195,1	202,4	209,0	14,7	16,3
Andre tjenester	202,1	214,7	228,2	239,8	248,9	261,9	254,2	257,1	266,8	274,2	276,8	21,8	21,6
<b>Forbrugsudgifter i NPISH</b>	<b>22,1</b>	<b>22,0</b>	<b>22,8</b>	<b>24,2</b>	<b>24,9</b>	<b>25,6</b>	<b>27,0</b>	<b>27,9</b>	<b>29,2</b>	<b>29,9</b>	<b>30,2</b>	<b>2,4</b>	<b>2,4</b>
<b>Offentlig forbrugsudgift<sup>1</sup> i alt</b>	<b>359,7</b>	<b>375,5</b>	<b>388,5</b>	<b>407,2</b>	<b>423,2</b>	<b>452,2</b>	<b>481,1</b>	<b>495,6</b>	<b>490,6</b>	<b>502,1</b>	<b>506,7</b>		
Offentlige individuelle forbrugsudgifter <sup>1</sup>	249,0	260,0	267,8	281,0	292,7	312,2	333,9	346,5	344,2	350,6	356,9	26,8	27,9
Offentlige kollektive forbrugsudgifter <sup>1</sup>	110,7	115,5	120,7	126,2	130,5	140,0	147,2	149,1	146,4	151,6	149,7		
<b>Faktisk individuelt forbrug<sup>1</sup></b>	<b>927,8</b>	<b>978,8</b>	<b>1 025,7</b>	<b>1 078,4</b>	<b>1 118,2</b>	<b>1 165,8</b>	<b>1 168,5</b>	<b>1 208,3</b>	<b>1 231,8</b>	<b>1 262,7</b>	<b>1 280,0</b>	<b>100,0</b>	<b>100,0</b>

Anm.: Husholdningers forbrug på dansk område vises dels opdelt på forbrugsgrupper, dels på varer og tjenester.

www.statistikbanken.dk/nahec21, nahec3, nach1 og nan1

<sup>1</sup> Husholdningernes forbrug i alt<sup>1</sup> + Forbrugsudgifter i NPISH + offentlige individuelle forbrugsudgifter<sup>1</sup>.

## Forbrug. 2010-priser, kædede værdier

	2003	2004	2005	2006	2007	2008	2009	2010	2011*	2012*	2013*	2003	2013*
<i>Milliarder kroner, 2010-priser, kædede værdier</i>												<i>Årlig vækst</i>	
<b>Husholdningernes forbrug i alt</b>	<b>748,6</b>	<b>785,4</b>	<b>815,2</b>	<b>838,9</b>	<b>854,2</b>	<b>858,4</b>	<b>827,6</b>	<b>833,9</b>	<b>836,0</b>	<b>837,8</b>	<b>839,2</b>	<b>1,4</b>	<b>0,2</b>
Turistindtægter mv.	32,7	31,7	29,7	30,6	31,4	33,5	36,0	36,0	36,8	36,7	37,1	-2,6	1,0
Turistudgifter mv.	36,6	36,0	35,7	36,9	35,6	34,2	32,3	34,3	36,9	37,5	38,3	-7,9	2,1
<b>Husholdningernes forbrug på dansk område</b>	<b>752,6</b>	<b>789,7</b>	<b>821,2</b>	<b>845,3</b>	<b>858,5</b>	<b>859,1</b>	<b>823,9</b>	<b>832,3</b>	<b>836,1</b>	<b>838,6</b>	<b>840,4</b>	<b>1,1</b>	<b>0,2</b>
Fødevarer	78,7	81,3	82,8	84,2	83,8	83,4	81,4	83,6	83,3	80,8	80,2	-0,5	-0,8
Drikkevarer og tobak	46,4	46,2	45,7	45,0	45,7	43,5	44,3	41,8	42,1	41,8	42,0	-1,3	0,5
Beklædning og fodtøj	29,7	30,9	32,1	34,9	36,9	36,9	37,9	38,1	36,9	36,6	36,8	1,4	0,6
Boligbenyttelse	170,6	173,3	175,4	177,3	178,8	181,6	182,4	187,5	190,4	192,4	193,7	1,5	0,6
Elektricitet og brændsel	55,7	55,5	55,7	54,6	51,4	51,2	51,1	56,3	52,6	53,7	53,9	4,4	0,2
Boligudstyr, husholdningstjenester mv.	40,1	41,8	43,0	44,9	46,9	46,7	42,0	42,1	42,5	43,3	43,5	0,3	0,5
Medicin, lægeudgifter o.l.	19,7	21,0	21,4	22,2	23,2	23,4	24,4	24,7	24,8	25,1	25,4	1,5	1,3
Anskaffelse af køretøjer	24,6	34,4	41,5	46,9	46,3	38,4	26,7	28,3	30,8	32,2	35,0	-17,5	8,8
Anden transport og kommunikation	74,1	77,7	79,1	78,4	82,5	84,6	81,0	82,2	83,9	86,8	86,1	2,1	-0,8
Fritidsudstyr, underholdning og rejser	77,9	84,1	90,5	94,9	98,1	98,7	92,4	91,7	94,3	94,6	94,3	5,8	-0,3
Andre varer og tjenester	139,6	145,9	154,7	161,1	163,4	169,9	160,2	156,1	154,6	151,2	149,7	2,1	-1,0
<b>Varer</b>	<b>354,5</b>	<b>375,5</b>	<b>392,5</b>	<b>406,6</b>	<b>412,3</b>	<b>402,1</b>	<b>381,9</b>	<b>387,7</b>	<b>384,7</b>	<b>385,3</b>	<b>387,8</b>	<b>-0,2</b>	<b>0,7</b>
Varige	58,9	70,6	81,8	90,7	95,0	88,9	76,0	77,7	80,7	83,3	86,6	-5,5	4,0
Halvvarige	71,8	75,8	78,1	82,8	86,4	85,3	82,2	82,5	81,4	82,7	83,3	3,0	0,6
Ikke varige	229,9	232,9	234,2	232,9	229,7	227,2	223,7	227,5	222,6	219,4	218,4	0,6	-0,5
<b>Tjenester</b>	<b>398,0</b>	<b>413,8</b>	<b>428,3</b>	<b>438,1</b>	<b>445,6</b>	<b>456,9</b>	<b>442,0</b>	<b>444,6</b>	<b>451,4</b>	<b>453,3</b>	<b>452,5</b>	<b>2,3</b>	<b>-0,2</b>
Boligbenyttelse	170,6	173,3	175,4	177,3	178,8	181,6	182,4	187,5	190,4	192,4	193,7	1,5	0,6
Andre tjenester	228,2	240,8	253,0	260,7	266,7	275,0	259,5	257,1	261,0	260,9	258,9	2,8	-0,8
<b>Forbrugsudgifter i NPISH</b>	<b>27,2</b>	<b>26,3</b>	<b>26,4</b>	<b>27,5</b>	<b>27,4</b>	<b>27,4</b>	<b>27,7</b>	<b>27,9</b>	<b>28,3</b>	<b>28,6</b>	<b>28,4</b>	<b>0,1</b>	<b>-0,8</b>
<b>Offentlig forbrugsudgift<sup>1</sup> i alt</b>	<b>431,3</b>	<b>437,9</b>	<b>443,2</b>	<b>454,4</b>	<b>459,9</b>	<b>474,8</b>	<b>489,3</b>	<b>495,6</b>	<b>487,7</b>	<b>487,7</b>	<b>487,9</b>	<b>0,2</b>	<b>0,0</b>
Offentlige individuelle forbrugsudgifter <sup>1</sup>	295,5	300,3	302,9	311,6	315,9	328,1	338,3	346,5	342,5	340,2	342,1	0,8	0,5
Offentlige kollektive forbrugsudgifter <sup>1</sup>	136,0	137,7	140,4	143,0	144,1	146,8	151,0	149,1	145,3	147,4	145,9	-0,9	-1,1
<b>Faktisk individuelt forbrug<sup>1</sup></b>	<b>1 071,3</b>	<b>1 112,0</b>	<b>1 144,6</b>	<b>1 178,0</b>	<b>1 197,5</b>	<b>1 213,9</b>	<b>1 193,6</b>	<b>1 208,3</b>	<b>1 206,8</b>	<b>1 206,6</b>	<b>1 209,6</b>	<b>1,2</b>	<b>0,2</b>

Anm.: Husholdningers forbrug på dansk område vises dels opdelt på forbrugsgrupper, dels på varer og tjenester.

www.statistikbanken.dk/nahec21, nahec3, nach1 og nan1

<sup>1</sup> Husholdningernes forbrug i alt<sup>1</sup> + Forbrugsudgifter i NPISH + offentlige individuelle forbrugsudgifter<sup>1</sup>.

Investeringer<sup>1</sup> fordelt efter art

	2003	2004	2005	2006	2007	2008	2009*	2010*	2011*	2012*	2013*	2003	2013*
<i>Milliarder kroner, årets priser</i>												<i>Andel af total</i>	
<b>Faste bruttoinvesteringer<sup>1</sup> i alt</b>	<b>297,4</b>	<b>313,2</b>	<b>334,3</b>	<b>394,7</b>	<b>412,0</b>	<b>413,4</b>	<b>341,3</b>	<b>328,4</b>	<b>337,3</b>	<b>345,0</b>	<b>347,6</b>	100,0	100,0
Boliger	70,6	80,0	95,7	113,6	113,1	97,6	72,0	66,9	79,6	75,0	71,8	23,7	20,6
Andre bygninger	44,2	46,1	47,7	58,3	64,7	71,5	52,6	44,7	43,8	42,0	39,6	14,9	11,4
Anlæg	27,0	25,1	24,0	28,0	26,7	28,9	27,3	30,2	35,2	36,1	36,7	9,1	10,6
Transportmidler	32,2	31,5	32,2	37,8	43,3	46,1	40,8	34,9	24,9	25,7	30,4	10,8	8,7
ICT udstyr, andre maskiner og inventar samt våbensystemer	70,0	73,7	72,5	89,3	94,4	85,9	64,6	59,6	63,0	70,7	72,1	23,5	20,7
ICT udstyr	18,6	21,4	20,9	25,1	21,0	17,2	14,6	15,5	17,2	19,2	20,0	6,3	5,7
IT-udstyr	17,5	20,0	19,4	23,5	19,6	16,0	12,9	14,0	15,2	16,9	17,4	5,9	5,0
Telekommunikationsudstyr	1,1	1,4	1,5	1,6	1,4	1,2	1,6	1,5	2,0	2,2	2,5	0,4	0,7
Andre maskiner og inventar samt våbensystemer	51,4	52,3	51,6	64,2	73,4	68,7	50,0	44,2	45,8	51,5	52,1	17,3	15,0
Stambesætninger mv.	0,0	0,0	-0,1	0,1	-0,2	0,0	0,1	-0,1	-0,1	0,0	-0,4	0,0	-0,1
Intellektuelle rettigheder	53,4	56,9	62,3	67,5	70,0	83,4	84,0	92,2	90,9	95,4	97,5	17,9	28,0
Forskning og udvikling	29,4	31,9	36,0	39,2	39,3	47,3	48,5	53,7	50,6	52,7	54,7	9,9	15,7
Olie, gas, mineral efterforskning	1,1	0,4	0,8	0,6	0,7	1,5	1,9	0,7	0,8	0,7	0,6	0,4	0,2
Computer software	19,9	21,4	21,9	24,1	26,1	29,8	28,7	32,6	34,3	36,9	37,4	6,7	10,8
Originalværker indenfor kunst og underholdning mv.	3,0	3,2	3,7	3,6	3,8	4,8	5,0	5,1	5,2	5,1	4,7	1,0	1,4
<b>Forbrug af fast realkapital</b>	<b>250,8</b>	<b>261,0</b>	<b>268,8</b>	<b>280,4</b>	<b>298,9</b>	<b>327,3</b>	<b>312,5</b>	<b>318,1</b>	<b>321,9</b>	<b>332,9</b>	<b>338,0</b>	84,3	97,2
<b>Faste nettoinvesteringer i alt</b>	<b>46,6</b>	<b>52,2</b>	<b>65,6</b>	<b>114,2</b>	<b>113,1</b>	<b>86,0</b>	<b>28,9</b>	<b>10,3</b>	<b>15,3</b>	<b>12,0</b>	<b>9,7</b>	15,7	2,8
<i>Milliarder kroner, 2010-priser, kædede værdier</i>												<i>Årlig vækst</i>	
<b>Faste bruttoinvesteringer<sup>1</sup> i alt</b>	<b>326,3</b>	<b>339,9</b>	<b>356,1</b>	<b>409,9</b>	<b>412,6</b>	<b>398,9</b>	<b>342,0</b>	<b>328,4</b>	<b>335,3</b>	<b>336,9</b>	<b>338,9</b>	0,0	0,6
Boliger	80,3	90,1	105,1	117,1	110,7	92,2	73,4	66,9	77,1	71,0	67,5	13,5	-4,9
Andre bygninger	50,8	52,6	51,4	59,9	63,1	67,5	53,2	44,7	42,4	40,0	37,3	-5,2	-6,7
Anlæg	38,3	33,3	30,5	34,1	30,7	28,6	28,5	30,2	33,7	34,2	34,9	-2,4	2,1
Transportmidler	29,7	28,4	29,4	34,5	38,6	40,0	40,1	34,9	25,1	24,9	29,7	-2,7	19,3
ICT udstyr, andre maskiner og inventar samt våbensystemer	67,3	71,8	71,5	90,2	94,1	84,0	62,0	59,6	65,7	72,8	75,2	-3,2	3,3
ICT udstyr	13,2	16,2	17,0	22,4	18,7	16,0	14,1	15,5	17,6	19,4	20,5	-3,6	5,6
IT-udstyr	12,1	14,7	15,4	20,8	17,1	14,7	12,4	14,0	15,6	17,2	17,9	-0,6	4,2
Telekommunikationsudstyr	1,1	1,5	1,7	1,5	1,5	1,2	1,6	1,5	2,0	2,3	2,6	-36,2	16,1
Andre maskiner og inventar samt våbensystemer	55,1	55,6	54,1	67,1	75,6	68,2	48,0	44,2	48,1	53,4	54,7	-3,0	2,4
Stambesætninger mv.	0,0	0,0	-0,1	0,1	-0,1	0,0	0,1	-0,1	0,0	0,0	-0,2	15,8	-1321,4
Intellektuelle rettigheder	61,9	64,8	69,6	74,0	74,5	86,2	84,6	92,2	91,4	94,5	95,4	-3,7	1,0
Forskning og udvikling	36,1	37,9	41,3	43,7	42,3	49,3	49,2	53,7	50,6	51,5	52,7	-7,1	2,3
Olie, gas, mineral efterforskning	1,1	0,4	0,7	0,6	0,7	1,3	1,8	0,7	0,7	0,7	0,6	-15,5	-15,3
Computer software	21,3	22,9	23,6	25,9	27,5	30,7	28,6	32,6	35,0	37,5	37,7	3,3	0,6
Originalværker indenfor kunst og underholdning mv.	3,5	3,7	4,1	4,0	4,1	5,0	4,9	5,1	5,1	4,9	4,5	-8,4	-7,5
<b>Forbrug af fast realkapital</b>	<b>282,3</b>	<b>290,6</b>	<b>293,4</b>	<b>297,6</b>	<b>308,1</b>	<b>322,4</b>	<b>314,1</b>	<b>318,1</b>	<b>320,0</b>	<b>324,3</b>	<b>327,3</b>	3,1	0,9
<b>Faste nettoinvesteringer i alt</b>	<b>38,3</b>	<b>42,5</b>	<b>52,6</b>	<b>90,0</b>	<b>84,2</b>	<b>63,7</b>	<b>26,3</b>	<b>10,3</b>	<b>15,3</b>	<b>12,7</b>	<b>11,5</b>	-13,5	-9,2

<sup>1</sup> Inklusive anskaffelser og afhændelser af værdigenstande.

www.statistikbanken.dk/nahk

 Investeringer<sup>1</sup> fordelt efter art

Procent

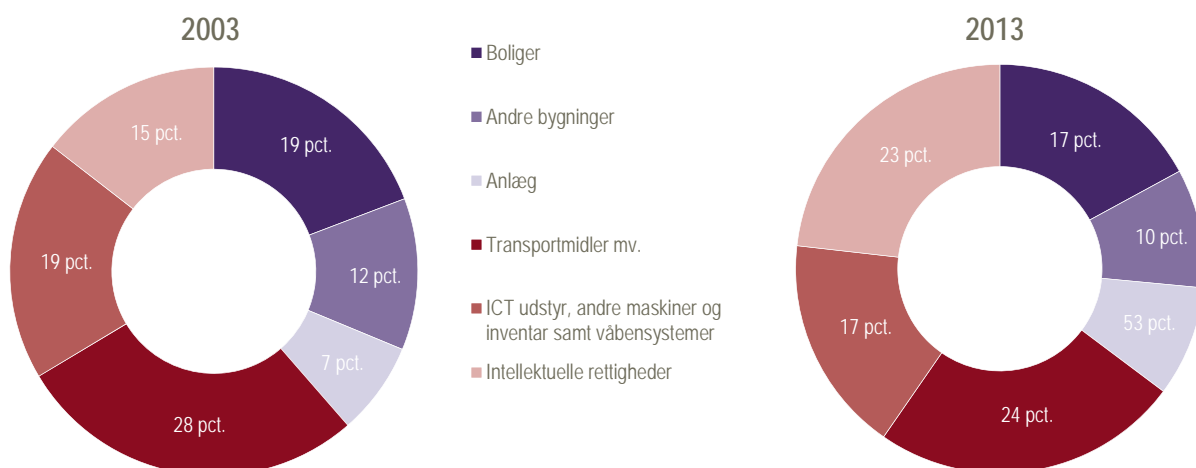

## Faste bruttoinvesteringer fordelt på de enkelte brancher. Årets priser.

	2003	2004	2005	2006	2007	2008	2009*	2010*	2011*	2012*	2013*	2003	2013*
<i>Milliarder kroner, årets priser</i>												<i>Andel af total</i>	
<b>Faste bruttoinvesteringer<sup>1</sup> i alt<sup>1</sup></b>	<b>297,4</b>	<b>313,2</b>	<b>334,3</b>	<b>394,7</b>	<b>412,0</b>	<b>413,4</b>	<b>341,3</b>	<b>328,4</b>	<b>337,3</b>	<b>345,0</b>	<b>347,6</b>	<b>100,0</b>	<b>100,0</b>
Heraf offentlig forvaltning og service	37,7	42,6	43,2	49,4	52,9	54,0	53,9	59,6	61,4	71,2	66,3	12,7	19,1
<b>Landbrug, skovbrug og fiskeri</b>	<b>9,8</b>	<b>10,4</b>	<b>11,3</b>	<b>14,1</b>	<b>17,1</b>	<b>16,6</b>	<b>9,9</b>	<b>8,7</b>	<b>8,9</b>	<b>9,1</b>	<b>9,3</b>	<b>3,3</b>	<b>2,7</b>
Råstofindvinding	8,6	5,8	5,0	5,8	7,7	8,4	9,0	5,6	8,3	8,1	8,2	2,9	2,4
<b>Industri</b>	<b>41,3</b>	<b>44,3</b>	<b>42,3</b>	<b>48,1</b>	<b>51,0</b>	<b>56,9</b>	<b>49,0</b>	<b>44,7</b>	<b>43,0</b>	<b>44,1</b>	<b>46,9</b>	<b>13,9</b>	<b>13,5</b>
<b>Forsyningsvirksomhed</b>	<b>13,3</b>	<b>13,5</b>	<b>12,1</b>	<b>15,2</b>	<b>14,6</b>	<b>15,6</b>	<b>16,6</b>	<b>19,0</b>	<b>15,5</b>	<b>15,1</b>	<b>15,6</b>	<b>4,5</b>	<b>4,5</b>
Energiforsyning	8,7	7,4	6,8	10,4	8,6	8,5	10,6	10,3	9,3	8,9	9,3	2,9	2,7
Vandforsyning og renovation	4,6	6,1	5,3	4,8	6,0	7,1	6,0	8,7	6,2	6,1	6,3	1,6	1,8
<b>Bygge og anlæg</b>	<b>5,7</b>	<b>5,0</b>	<b>6,5</b>	<b>8,8</b>	<b>8,0</b>	<b>7,1</b>	<b>4,7</b>	<b>5,0</b>	<b>4,6</b>	<b>4,9</b>	<b>5,3</b>	<b>1,9</b>	<b>1,5</b>
<b>Handel og transport mv.</b>	<b>52,9</b>	<b>53,3</b>	<b>53,4</b>	<b>61,9</b>	<b>66,1</b>	<b>63,9</b>	<b>55,6</b>	<b>48,1</b>	<b>42,6</b>	<b>44,6</b>	<b>48,2</b>	<b>17,8</b>	<b>13,9</b>
Handel	18,3	17,8	20,0	22,3	24,4	24,2	16,2	18,4	16,5	17,1	18,3	6,2	5,3
Transport	32,4	32,8	30,5	36,5	38,5	37,2	37,5	28,0	24,5	25,9	28,2	10,9	8,1
Hoteller og restauranter	2,2	2,7	2,8	3,1	3,2	2,5	1,9	1,6	1,6	1,6	1,7	0,7	0,5
<b>Information og kommunikation</b>	<b>16,6</b>	<b>20,5</b>	<b>19,6</b>	<b>22,6</b>	<b>21,3</b>	<b>26,0</b>	<b>22,4</b>	<b>23,5</b>	<b>27,3</b>	<b>27,5</b>	<b>28,6</b>	<b>5,6</b>	<b>8,2</b>
Finansiering og forsikring	4,0	6,3	6,0	6,8	8,4	8,8	10,6	10,7	9,4	9,5	9,2	1,4	2,6
Ejendomshandel, udl. af erhvervsjendomme	14,9	6,3	9,5	13,7	18,1	21,3	13,2	9,3	10,8	9,9	9,5	5,0	2,7
<b>Boliger</b>	<b>72,5</b>	<b>81,8</b>	<b>98,1</b>	<b>116,4</b>	<b>115,9</b>	<b>99,4</b>	<b>73,3</b>	<b>68,5</b>	<b>81,1</b>	<b>76,7</b>	<b>73,6</b>	<b>24,4</b>	<b>21,2</b>
<b>Erhvervs-service</b>	<b>15,4</b>	<b>18,0</b>	<b>20,7</b>	<b>22,9</b>	<b>23,3</b>	<b>26,3</b>	<b>17,3</b>	<b>21,6</b>	<b>20,3</b>	<b>21,4</b>	<b>22,8</b>	<b>5,2</b>	<b>6,5</b>
Vidensservice	9,3	8,7	10,5	10,9	12,5	15,1	11,3	14,8	12,7	13,3	14,1	3,1	4,1
Rejsebureauer, rengøring mv.	6,0	9,3	10,2	12,0	10,7	11,2	6,1	6,7	7,5	8,1	8,7	2,0	2,5
<b>Offentlig adm., undervisning, sundhed</b>	<b>32,1</b>	<b>34,0</b>	<b>37,5</b>	<b>43,8</b>	<b>45,6</b>	<b>50,2</b>	<b>49,0</b>	<b>53,6</b>	<b>54,0</b>	<b>62,1</b>	<b>58,4</b>	<b>10,8</b>	<b>16,8</b>
Offentlig adm., forsvar, politi	12,6	13,2	14,5	19,0	20,6	19,5	16,5	18,1	18,7	22,7	21,3	4,2	6,1
Undervisning	11,4	11,2	12,9	13,3	14,3	17,4	19,0	22,0	21,8	24,2	22,7	3,8	6,5
Sundhed og socialvæsen	8,2	9,6	10,1	11,5	10,8	13,3	13,4	13,6	13,4	15,2	14,3	2,8	4,1
<b>Kultur, fritid, anden service</b>	<b>10,1</b>	<b>13,9</b>	<b>12,4</b>	<b>14,4</b>	<b>14,9</b>	<b>12,9</b>	<b>10,7</b>	<b>10,1</b>	<b>11,4</b>	<b>12,2</b>	<b>12,1</b>	<b>3,4</b>	<b>3,5</b>
Kultur og fritid	5,9	9,4	7,3	7,6	8,2	6,9	6,3	6,0	7,3	7,8	7,5	2,0	2,2
Andre serviceydelser mv.	4,2	4,5	5,1	6,8	6,7	6,0	4,4	4,1	4,1	4,3	4,6	1,4	1,3
Private husholdninger med ansatte	-	-	-	-	-	-	-	-	-	-	-	-	-

Anm.: Maskiner, inventar og transportmidler er inkl. stambesætninger.

www.statistikbanken.dk/nabk10 og nabk19

<sup>1</sup> Inklusive anskaffelser og afhændelser af værdigenstande.

## Faste bruttoinvesteringer fordelt på de enkelte brancher. 2010-priser, kædede værdier

	2003	2004	2005	2006	2007	2008	2009*	2010*	2011*	2012*	2013*	2003	2013*
<i>Milliarder kroner, 2010-priser, kædede værdier</i>												<i>Årlig vækst</i>	
<b>Faste bruttoinvesteringer<sup>1</sup> i alt<sup>1</sup></b>	<b>326,3</b>	<b>339,9</b>	<b>356,1</b>	<b>409,9</b>	<b>412,6</b>	<b>398,9</b>	<b>342,0</b>	<b>328,4</b>	<b>335,3</b>	<b>336,9</b>	<b>338,9</b>	<b>0,0</b>	<b>0,6</b>
Heraf offentlig forvaltning og service	44,3	48,8	47,7	52,1	53,7	53,0	54,0	59,6	61,2	70,9	66,8	- 3,4	- 5,7
<b>Landbrug, skovbrug og fiskeri</b>	<b>11,2</b>	<b>11,6</b>	<b>12,0</b>	<b>14,6</b>	<b>17,2</b>	<b>16,1</b>	<b>9,8</b>	<b>8,7</b>	<b>10,0</b>	<b>11,1</b>	<b>12,6</b>	<b>- 2,7</b>	<b>13,6</b>
Råstofindvinding	10,1	6,4	5,4	6,2	7,9	8,0	9,0	5,6	8,4	8,4	8,6	20,8	1,9
<b>Industri</b>	<b>45,4</b>	<b>48,7</b>	<b>45,9</b>	<b>51,7</b>	<b>53,3</b>	<b>57,4</b>	<b>49,0</b>	<b>44,7</b>	<b>42,9</b>	<b>42,1</b>	<b>43,7</b>	<b>- 11,9</b>	<b>3,6</b>
<b>Forsyningsvirksomhed</b>	<b>16,8</b>	<b>16,2</b>	<b>14,1</b>	<b>17,6</b>	<b>16,2</b>	<b>15,5</b>	<b>17,0</b>	<b>19,0</b>	<b>14,8</b>	<b>13,9</b>	<b>14,3</b>	<b>2,6</b>	<b>3,0</b>
Energiforsyning	11,5	9,2	8,2	12,5	10,0	8,6	10,9	10,3	8,7	7,9	8,2	2,0	3,5
Vandforsyning og renovation	5,6	7,0	5,9	5,3	6,2	6,9	6,1	8,7	6,1	5,9	6,1	3,6	2,2
<b>Bygge og anlæg</b>	<b>6,0</b>	<b>5,2</b>	<b>6,7</b>	<b>9,0</b>	<b>8,1</b>	<b>7,0</b>	<b>4,6</b>	<b>5,0</b>	<b>4,8</b>	<b>5,1</b>	<b>5,7</b>	<b>17,8</b>	<b>12,0</b>
<b>Handel og transport mv.</b>	<b>52,4</b>	<b>52,2</b>	<b>51,9</b>	<b>59,7</b>	<b>61,5</b>	<b>57,2</b>	<b>55,2</b>	<b>48,1</b>	<b>42,7</b>	<b>43,1</b>	<b>46,1</b>	<b>- 1,6</b>	<b>6,9</b>
Handel	17,6	17,4	19,9	22,0	23,7	23,0	15,5	18,4	16,6	16,6	17,5	3,6	5,9
Transport	33,4	32,9	29,9	35,3	35,7	32,8	38,1	28,0	24,4	24,9	26,8	- 4,3	7,6
Hoteller og restauranter	2,3	2,8	2,9	3,2	3,1	2,4	1,9	1,6	1,6	1,7	1,7	0,4	4,9
<b>Information og kommunikation</b>	<b>18,7</b>	<b>22,8</b>	<b>21,6</b>	<b>25,1</b>	<b>23,1</b>	<b>26,2</b>	<b>22,3</b>	<b>23,5</b>	<b>26,5</b>	<b>25,8</b>	<b>26,4</b>	<b>- 3,7</b>	<b>2,4</b>
Finansiering og forsikring	3,9	6,2	6,0	7,0	8,5	8,9	10,5	10,7	9,0	8,8	8,9	- 32,8	1,1
<b>Ejendomshandel, udl. af erhvervsjendomme</b>	<b>16,4</b>	<b>6,7</b>	<b>9,5</b>	<b>13,7</b>	<b>17,1</b>	<b>19,6</b>	<b>13,0</b>	<b>9,3</b>	<b>10,8</b>	<b>9,8</b>	<b>9,4</b>	<b>5,3</b>	<b>- 3,9</b>
<b>Boliger</b>	<b>81,5</b>	<b>91,1</b>	<b>106,8</b>	<b>119,3</b>	<b>113,0</b>	<b>93,7</b>	<b>74,5</b>	<b>68,5</b>	<b>78,9</b>	<b>73,0</b>	<b>69,6</b>	<b>12,4</b>	<b>- 4,6</b>
<b>Erhvervs-service</b>	<b>15,1</b>	<b>18,0</b>	<b>20,7</b>	<b>23,0</b>	<b>23,1</b>	<b>25,8</b>	<b>16,9</b>	<b>21,6</b>	<b>20,8</b>	<b>21,6</b>	<b>22,8</b>	<b>- 10,3</b>	<b>5,4</b>
Vidensservice	9,7	9,0	10,9	11,3	12,8	15,2	11,3	14,8	13,1	13,5	14,1	- 9,2	4,6
Rejsebureauer, rengøring mv.	5,5	8,7	9,5	11,4	10,1	10,4	5,6	6,7	7,7	8,1	8,7	- 12,0	6,9
<b>Offentlig adm., undervisning, sundhed</b>	<b>38,5</b>	<b>39,9</b>	<b>42,3</b>	<b>47,3</b>	<b>47,3</b>	<b>50,4</b>	<b>49,4</b>	<b>53,6</b>	<b>53,8</b>	<b>61,5</b>	<b>58,1</b>	<b>- 2,1</b>	<b>- 5,5</b>
Offentlig adm., forsvar, politi	15,0	15,4	16,3	20,7	21,6	19,3	16,7	18,1	18,4	22,0	20,8	0,0	- 5,3
Undervisning	14,7	14,0	15,4	14,9	15,2	17,9	19,3	22,0	21,8	24,0	22,7	- 5,1	- 5,3
Sundhed og socialvæsen	8,9	10,4	10,7	11,6	10,6	13,1	13,4	13,6	13,7	15,6	14,6	- 1,1	- 6,3
<b>Kultur, fritid, anden service</b>	<b>10,3</b>	<b>14,2</b>	<b>12,6</b>	<b>14,9</b>	<b>15,1</b>	<b>12,9</b>	<b>10,8</b>	<b>10,1</b>	<b>11,9</b>	<b>13,1</b>	<b>13,5</b>	<b>5,4</b>	<b>3,1</b>
Kultur og fritid	6,7	10,7	8,2	8,4	8,7	7,2	6,4	6,0	7,4	7,9	7,7	9,5	- 2,3
Andre serviceydelser mv.	3,7	4,0	4,6	6,5	6,3	5,7	4,3	4,1	4,6	5,2	5,9	0,5	12,8
Private husholdninger med ansatte	-	-	-	-	-	-	-	-	-	-	-	-	-

Anm.: Maskiner, inventar og transportmidler er inkl. stambesætninger.

<sup>1</sup> Inklusive anskaffelser og afhændelser af værdigenstande.

www.statistikbanken.dk/nabk10 og nabk19

## Fast realkapital. Årets priser.

	2003	2004	2005	2006	2007	2008	2009*	2010*	2011*	2012*	2013*
<i>Milliarder kroner, årets priser</i>											
<b>Bruttobeholdning i alt, ultimo</b>	<b>8 138,9</b>	<b>8 419,7</b>	<b>8 792,2</b>	<b>9 458,1</b>	<b>9 975,9</b>	<b>10 197,2</b>	<b>9 499,6</b>	<b>9 760,0</b>	<b>10 092,6</b>	<b>10 389,2</b>	<b>10 295,4</b>
Boliger	3 514,6	3 621,1	3 801,3	4 185,9	4 403,3	4 585,2	3 905,3	4 062,3	4 265,0	4 401,7	4 377,6
Andre bygninger	1 876,0	1 931,9	2 030,2	2 158,5	2 272,1	2 256,6	2 200,2	2 241,0	2 286,9	2 316,9	2 275,7
Anlæg	948,5	1 008,8	1 060,4	1 125,2	1 212,3	1 155,1	1 169,8	1 249,5	1 321,6	1 378,7	1 346,6
Transportmidler	377,5	390,8	392,4	403,1	433,5	439,6	426,0	428,0	424,3	436,6	461,9
ICT udstyr, andre mask. og inv. samt våbensystemer	975,2	989,5	995,8	1 036,7	1 070,7	1 133,6	1 133,7	1 081,6	1 069,1	1 095,9	1 064,4
ICT udstyr	120,1	120,5	119,5	123,8	125,2	121,4	122,0	122,9	126,2	132,8	133,9
IT-udstyr	99,7	99,5	97,4	101,5	102,7	100,0	99,6	99,9	101,9	106,4	107,0
Telekommunikationsudstyr	20,4	21,0	22,1	22,3	22,5	21,4	22,5	23,0	24,3	26,4	26,8
Andre mask. og inventar samt våbensystemer	855,1	869,0	876,3	913,0	945,5	1 012,2	1 011,7	958,8	942,9	963,1	930,5
Stambesætninger mv.	7,7	7,9	7,8	8,1	7,8	7,9	8,0	8,0	7,8	7,8	7,9
Intellektuelle rettigheder	439,3	469,6	504,3	540,6	576,2	619,3	656,7	689,5	717,9	751,7	761,4
Forskning og udvikling	315,5	338,3	363,7	391,8	417,1	447,0	472,0	493,8	509,7	530,4	531,2
Olie, gas, mineral efterforskning	20,3	22,3	24,4	24,2	24,8	21,4	21,4	22,4	24,4	25,3	24,2
Computer software	83,9	89,0	95,0	102,5	111,3	125,5	137,6	147,1	156,4	167,5	177,7
Originalværker indenfor kunst og underholdn. mv.	19,6	20,1	21,2	22,1	23,0	25,4	25,7	26,3	27,4	28,5	28,3
<b>Forbrug af fast realkapital<sup>1</sup> i alt</b>	<b>250,8</b>	<b>261,0</b>	<b>268,8</b>	<b>280,4</b>	<b>298,9</b>	<b>327,3</b>	<b>312,5</b>	<b>318,1</b>	<b>321,9</b>	<b>332,9</b>	<b>338,0</b>
Boliger	43,5	44,0	44,8	49,1	54,3	59,7	49,9	53,3	55,2	59,1	59,7
Andre bygninger	39,0	39,9	42,2	43,5	47,0	49,2	46,2	47,8	49,3	49,9	50,9
Anlæg	24,1	26,5	27,9	29,3	30,9	36,9	36,0	38,0	39,9	41,2	40,6
Transportmidler	27,1	30,0	29,3	29,5	30,0	32,7	30,3	30,8	30,6	31,0	32,7
ICT udstyr, andre mask. og inv. samt våbensystemer	69,8	70,4	70,8	71,3	74,5	82,0	78,4	72,3	67,3	68,0	67,7
ICT udstyr	17,6	17,6	17,5	17,5	18,7	18,3	16,4	15,3	14,9	15,6	15,9
IT-udstyr	16,2	16,3	16,1	16,0	17,3	16,9	15,0	13,8	13,6	14,2	14,4
Telekommunikationsudstyr	1,4	1,4	1,4	1,4	1,4	1,4	1,4	1,4	1,4	1,5	1,5
Andre mask. og inventar samt våbensystemer	52,2	52,8	53,3	53,9	55,9	63,6	62,0	57,0	52,4	52,3	51,8
Stambesætninger mv.	.	.	.	.	.	.	.	.	.	.	.
Intellektuelle rettigheder	47,4	50,3	53,8	57,7	62,3	66,9	71,7	75,9	79,5	83,8	86,3
Forskning og udvikling	26,9	28,7	30,8	33,2	35,7	38,1	40,5	43,3	45,2	47,1	47,9
Olie, gas, mineral efterforskning	0,7	0,7	0,7	0,7	0,8	0,8	0,8	0,7	0,8	0,8	0,8
Computer software	16,7	17,8	19,0	20,3	22,2	24,1	26,2	27,4	28,8	30,9	32,6
Originalværker indenfor kunst og underholdn. mv.	3,1	3,1	3,3	3,4	3,6	3,9	4,2	4,4	4,7	4,9	5,0
<b>Nettobeholdning i alt, ultimo</b>	<b>4 658,0</b>	<b>4 798,8</b>	<b>5 010,6</b>	<b>5 395,0</b>	<b>5 703,5</b>	<b>5 873,7</b>	<b>5 430,1</b>	<b>5 558,2</b>	<b>5 719,2</b>	<b>5 853,8</b>	<b>5 871,7</b>
Boliger	1 991,1	2 036,8	2 147,0	2 374,3	2 513,1	2 614,6	2 211,5	2 302,7	2 409,9	2 475,4	2 475,7
Andre bygninger	1 079,9	1 114,6	1 172,9	1 249,7	1 319,9	1 314,5	1 283,3	1 306,5	1 332,7	1 349,2	1 325,7
Anlæg	569,4	596,7	618,6	647,7	688,1	717,8	710,7	742,1	767,9	782,4	814,0
Transportmidler	226,0	233,7	231,6	238,6	257,6	260,2	252,9	254,5	252,4	259,9	275,1
ICT udstyr, andre mask. og inv. samt våbensystemer	516,9	525,1	530,1	552,9	574,5	589,1	575,3	537,4	526,1	538,5	526,9
ICT udstyr	63,4	64,6	65,0	70,0	70,2	67,3	64,0	63,3	65,8	70,8	71,5
IT-udstyr	51,8	52,9	52,8	57,8	58,0	55,3	51,8	51,2	53,2	57,2	57,6
Telekommunikationsudstyr	11,6	11,7	12,2	12,2	12,2	12,0	12,2	12,1	12,6	13,6	13,9
Andre mask. og inventar samt våbensystemer	453,5	460,5	465,0	482,8	504,3	521,9	511,2	474,1	460,3	467,7	455,3
Stambesætninger mv.	7,7	7,9	7,8	8,1	7,8	7,9	8,0	8,0	7,8	7,8	7,9
Intellektuelle rettigheder	267,1	283,9	302,8	323,8	342,5	369,5	388,5	407,0	422,4	440,6	446,5
Forskning og udvikling	196,3	209,5	224,1	241,1	254,9	272,5	287,0	300,1	308,9	320,5	321,0
Olie, gas, mineral efterforskning	11,8	12,3	13,4	13,1	13,2	13,7	13,7	14,0	14,8	14,9	14,2
Computer software	48,2	51,1	53,6	57,5	61,7	69,2	72,7	77,0	81,9	87,8	93,8
Originalværker indenfor kunst og underholdn. mv.	10,8	11,0	11,7	12,2	12,7	14,1	15,1	15,9	16,8	17,5	17,4

## Fast realkapital. 2010-priser, kædede værdier.

	2003	2004	2005	2006	2007	2008	2009*	2010*	2011*	2012*	2013*
<i>Milliarder kroner, 2010-priser, kædede værdier</i>											
<b>Bruttobeholdning i alt, ultimo</b>	<b>8 969,5</b>	<b>9 067,8</b>	<b>9 129,6</b>	<b>9 273,4</b>	<b>9 447,2</b>	<b>9 479,9</b>	<b>9 635,7</b>	<b>9 688,7</b>	<b>9 779,1</b>	<b>9 863,4</b>	<b>9 851,8</b>
Boliger	3 666,2	3 723,2	3 757,8	3 808,5	3 876,9	3 938,7	4 006,0	4 024,2	4 084,8	4 129,0	4 126,2
Andre bygninger	2 169,8	2 164,6	2 152,1	2 167,2	2 187,1	2 213,9	2 221,2	2 211,7	2 197,8	2 183,2	2 161,2
Anlæg	1 324,5	1 337,7	1 345,3	1 356,2	1 366,3	1 183,1	1 207,4	1 215,2	1 233,8	1 255,4	1 246,6
Transportmidler	351,6	354,4	355,0	368,6	392,8	406,4	422,6	428,8	419,0	410,2	405,9
ICT udstyr, andre mask. og inv. samt våbensystemer	948,6	961,2	972,6	1 002,8	1 032,7	1 086,5	1 100,5	1 100,7	1 112,6	1 132,9	1 145,5
ICT udstyr	90,1	94,8	99,4	108,5	113,2	116,5	120,1	123,3	126,6	130,7	136,7
IT-udstyr	70,8	74,7	78,7	87,3	91,4	95,2	97,7	99,9	101,7	104,0	108,6
Telekommunikationsudstyr	20,0	20,6	21,0	21,3	21,9	21,3	22,4	23,4	25,0	26,8	28,1
Andre mask. og inventar samt våbensystemer	862,1	868,8	874,6	894,2	919,2	970,0	980,3	977,4	986,0	1 002,1	1 008,5
Stambesætninger mv.	8,1	8,1	8,0	8,1	7,9	7,9	8,0	8,0	7,9	8,0	8,0
Intellektuelle rettigheder	541,9	558,7	578,2	598,6	616,1	642,8	669,9	700,0	723,0	745,5	761,1
Forskning og udvikling	411,4	420,9	433,0	445,3	454,5	471,2	486,4	504,3	515,4	526,2	533,9
Olie, gas, mineral efterforskning	21,1	21,1	21,4	21,6	21,8	19,1	20,7	21,2	21,8	22,3	22,0
Computer software	88,1	94,6	100,7	107,9	115,3	127,1	137,3	148,5	159,3	170,2	178,8
Originalværker indenfor kunst og underholdn. mv.	22,3	22,6	23,2	23,7	24,2	25,6	25,6	26,0	26,5	27,0	26,8
<b>Forbrug af fast realkapital<sup>■</sup> i alt</b>	<b>282,3</b>	<b>290,6</b>	<b>293,4</b>	<b>297,6</b>	<b>308,1</b>	<b>322,4</b>	<b>314,1</b>	<b>318,1</b>	<b>320,0</b>	<b>324,3</b>	<b>327,3</b>
Boliger	51,2	51,2	51,0	52,3	55,0	58,1	50,8	53,3	53,5	55,9	56,2
Andre bygninger	46,4	46,8	46,8	45,6	46,6	47,2	46,7	47,8	47,8	47,5	48,0
Anlæg	37,7	39,0	39,4	39,2	38,9	38,7	38,2	38,0	37,8	38,1	37,7
Transportmidler	23,6	26,2	25,7	25,7	26,9	28,4	29,9	30,8	30,7	30,1	29,7
ICT udstyr, andre mask. og inv. samt våbensystemer	68,3	69,5	70,2	71,6	74,0	80,5	76,1	72,3	70,2	69,5	70,3
ICT udstyr	12,7	13,4	14,3	15,6	16,8	17,2	15,9	15,3	15,2	15,7	16,2
IT-udstyr	11,5	12,1	12,9	14,3	15,4	15,8	14,5	13,8	13,8	14,2	14,7
Telekommunikationsudstyr	1,2	1,3	1,3	1,4	1,4	1,4	1,4	1,4	1,4	1,5	1,6
Andre mask. og inventar samt våbensystemer	56,3	56,6	56,1	55,9	57,1	63,3	60,2	57,0	55,0	53,8	54,1
Stambesætninger mv.	0,0	0,0	0,0	0,0	0,0	0,0	0,0	0,0	0,0	0,0	0,0
Intellektuelle rettigheder	56,0	58,3	61,0	63,9	66,9	69,3	72,2	75,9	79,9	83,2	85,4
Forskning og udvikling	34,0	34,9	36,1	37,6	39,0	39,7	41,1	43,3	45,2	46,2	47,1
Olie, gas, mineral efterforskning	0,7	0,7	0,7	0,7	0,7	0,7	0,7	0,7	0,7	0,7	0,7
Computer software	17,9	19,2	20,6	21,9	23,4	24,8	26,2	27,4	29,4	31,5	32,9
Originalværker indenfor kunst og underholdn. mv.	3,5	3,6	3,6	3,7	3,8	4,0	4,2	4,4	4,6	4,7	4,7
<b>Nettobeholdning i alt, ultimo</b>	<b>5 031,0</b>	<b>5 087,5</b>	<b>5 155,2</b>	<b>5 272,4</b>	<b>5 379,6</b>	<b>5 462,0</b>	<b>5 494,8</b>	<b>5 506,0</b>	<b>5 519,4</b>	<b>5 531,7</b>	<b>5 538,6</b>
Boliger	2 014,3	2 050,8	2 099,7	2 159,7	2 212,1	2 245,3	2 267,6	2 281,1	2 304,1	2 319,2	2 330,6
Andre bygninger	1 215,8	1 223,1	1 228,6	1 244,3	1 261,6	1 282,6	1 289,8	1 286,7	1 279,9	1 272,4	1 261,7
Anlæg	755,8	753,9	749,0	747,9	743,3	736,8	729,2	721,9	717,8	713,5	710,0
Transportmidler	207,2	207,8	210,6	218,3	228,7	240,6	250,9	255,0	249,3	244,1	241,8
ICT udstyr, andre mask. og inv. samt våbensystemer	524,9	528,7	531,0	550,5	569,9	573,1	559,2	547,0	542,5	545,8	549,9
ICT udstyr	50,5	53,8	56,9	64,0	66,0	64,9	63,1	63,4	65,8	69,4	72,9
IT-udstyr	39,0	42,0	44,9	51,8	53,6	52,8	50,9	51,1	52,9	55,8	58,5
Telekommunikationsudstyr	12,0	12,2	12,3	12,3	12,4	12,1	12,3	12,3	12,9	13,7	14,4
Andre mask. og inventar samt våbensystemer	477,0	476,4	474,9	486,2	503,7	508,2	496,1	483,6	476,7	476,3	476,7
Stambesætninger mv.	8,1	8,1	8,0	8,1	7,9	7,9	8,0	8,0	7,9	8,0	8,0
Intellektuelle rettigheder	322,0	330,1	340,0	351,4	359,8	377,4	389,9	406,3	417,8	428,9	437,6
Forskning og udvikling	249,2	253,5	259,7	266,8	270,8	281,0	289,1	299,5	304,9	310,2	314,8
Olie, gas, mineral efterforskning	12,0	11,7	11,8	11,7	11,6	12,2	13,2	13,2	13,2	13,1	12,9
Computer software	49,6	53,2	56,2	60,2	64,3	70,1	72,6	77,8	83,4	89,2	93,7
Originalværker indenfor kunst og underholdn. mv.	12,3	12,4	12,8	13,1	13,4	14,3	15,0	15,7	16,3	16,5	16,4

## Det offentlige forbrugsudgift

	2003	2004	2005	2006	2007	2008	2009	2010	2011*	2012*	2013*	2003	2013*
<i>Millioner kroner</i>													<i>Procent</i>
<b>Forbrugsudgift<sup>■</sup> i alt</b>	359 734	375 505	388 545	407 166	423 200	452 185	481 081	495 575	490 610	502 138	506 677	100,0	100,0
<b>Produktion</b>	389 502	407 124	422 414	441 310	455 947	487 217	518 412	536 420	532 210	544 374	545 802	108,3	107,7
Aflønning af ansatte	234 021	242 249	248 219	258 859	266 782	280 979	301 545	313 186	310 199	313 529	317 029	65,1	62,6
Forbrug af fast realkapital	42 266	44 596	46 335	47 674	51 073	53 548	52 695	54 634	55 211	56 667	57 274	11,7	11,3
Forbrug i produktionen	113 276	120 700	128 811	135 831	139 317	154 138	166 213	170 715	170 159	177 818	175 563	31,5	34,6
Andre produktionskatter	2 054	2 097	2 061	2 296	2 414	2 979	2 721	2 408	2 794	2 832	2 636	0,6	0,5
Andre produktionssubsidier	-2 115	-2 518	-3 011	-3 349	-3 638	-4 427	-4 762	-4 523	-6 152	-6 472	-6 700	-0,6	-1,3
Sociale ydelser i naturalier	20 334	21 309	22 867	24 869	26 923	28 620	29 242	30 120	29 853	29 972	30 160	5,7	6,0
Salg af varer og tjenester	-40 580	-43 056	-45 271	-46 681	-46 383	-48 587	-50 254	-54 096	-53 972	-53 864	-52 368	-11,3	-10,3
Egenproduktion overført til investeringer	-9 522	-9 872	-11 464	-12 331	-13 288	-15 066	-16 319	-16 869	-17 481	-18 344	-16 917	-2,6	-3,3

www.statistikbanken.dk/off26

## Forbrugsudgifter i den offentlige sektor

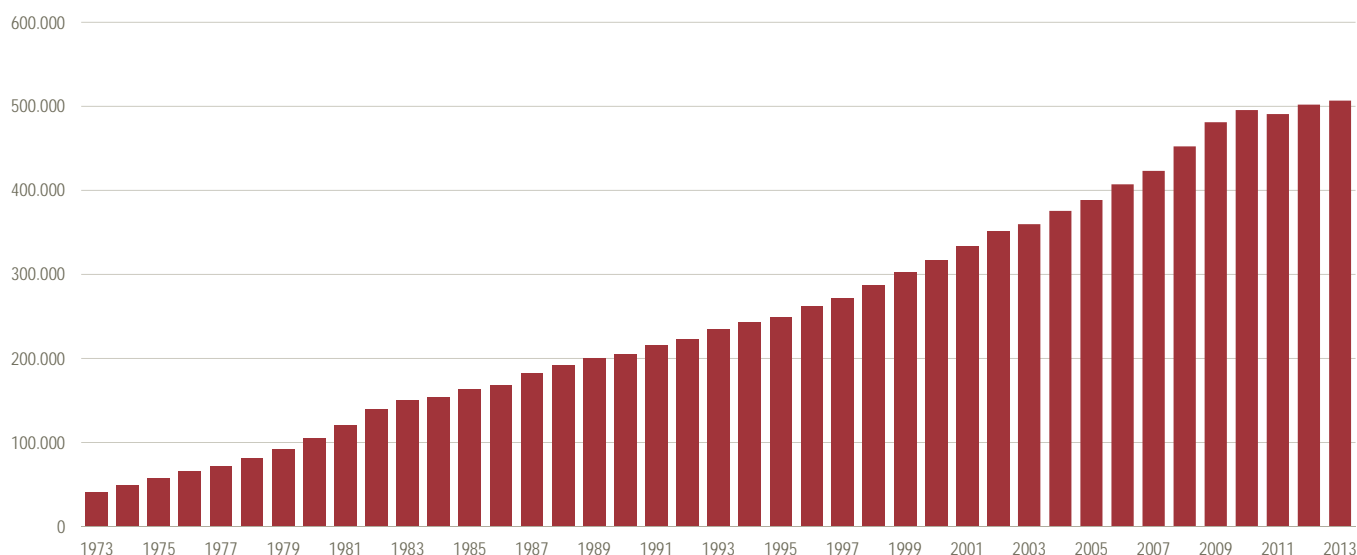
*Millioner kroner*



Realøkonomisk fordeling. Offentlig forvaltning og service<sup>1</sup>

	2003	2004	2005	2006	2007	2008	2009	2010	2011*	2012*	2013*	2003	2013*
<i>Millioner kroner</i>												<i>Procent</i>	
<b>Drifts- og kapitaludgifter i alt</b>	<b>770 664</b>	<b>798 141</b>	<b>812 682</b>	<b>838 266</b>	<b>862 318</b>	<b>908 135</b>	<b>973 636</b>	<b>1 026 310</b>	<b>1 043 278</b>	<b>1 095 356</b>	<b>1 071 269</b>	<b>100,0</b>	<b>100,0</b>
Driftsudgifter i alt	731 014	754 476	771 011	791 047	809 177	843 147	914 976	959 670	966 921	991 110	999 578	94,9	93,3
Aflønning af ansatte	234 021	242 249	248 219	258 859	266 782	280 979	301 545	313 186	310 199	313 529	317 029	30,4	29,6
Forbrug i produktionen	113 276	120 700	128 811	135 831	139 317	154 138	166 213	170 715	170 159	177 818	175 563	14,7	16,4
Andre produktionsskatter	2 054	2 097	2 061	2 296	2 414	2 979	2 721	2 408	2 794	2 832	2 636	0,3	0,2
Sociale ydelser i naturalier	20 334	21 309	22 867	24 869	26 923	28 620	29 242	30 120	29 853	29 972	30 160	2,6	2,8
Renter mv.	39 732	37 761	32 600	30 122	28 154	25 847	33 029	34 411	36 401	34 293	32 293	5,2	3,0
Subsidier	29 063	29 473	29 523	29 730	32 768	31 720	36 893	36 692	38 958	39 567	41 352	3,8	3,9
Løbende overførsler	292 534	300 887	306 932	309 340	312 819	318 864	345 334	372 138	378 557	393 098	400 545	38,0	37,4
Til husholdninger	250 196	257 885	261 412	260 515	262 718	268 571	291 387	318 544	325 667	335 691	342 244	32,5	31,9
Til NPISH	14 841	14 544	17 076	18 800	18 385	18 809	20 386	19 304	18 488	20 015	18 021	1,9	1,7
Til udland	27 497	28 458	28 444	30 025	31 716	31 484	33 562	34 290	34 403	37 393	40 279	3,6	3,8
Færøerne, netto	750	747	750	747	760	762	768	678	758	772	828	0,1	0,1
Grønland, netto	3 472	3 556	3 572	3 651	3 630	3 732	3 909	3 787	4 025	4 123	4 123	0,5	0,4
EU's institutioner	11 885	12 821	13 024	14 387	14 668	15 099	16 780	15 945	16 385	18 243	19 487	1,5	1,8
Udland i øvrigt	11 390	11 336	11 098	11 240	12 658	11 891	12 105	13 879	13 234	14 255	15 841	1,5	1,5
<b>Kapitaludgifter</b>	<b>39 650</b>	<b>43 665</b>	<b>41 671</b>	<b>47 219</b>	<b>53 141</b>	<b>64 988</b>	<b>58 659</b>	<b>66 640</b>	<b>76 358</b>	<b>104 247</b>	<b>71 692</b>	<b>5,1</b>	<b>6,7</b>
<b>Kapitalakkumulation i alt</b>	<b>35 652</b>	<b>39 274</b>	<b>37 761</b>	<b>42 770</b>	<b>49 380</b>	<b>52 257</b>	<b>52 560</b>	<b>56 842</b>	<b>59 293</b>	<b>69 389</b>	<b>64 589</b>	<b>4,6</b>	<b>6,0</b>
Investeringer i bygninger og anlæg m.m., netto	28 224	32 699	31 773	37 054	39 562	38 963	37 601	42 723	43 876	52 832	49 400	3,7	4,6
Investeringer i forskning og udvikling m.m.	9 522	9 872	11 464	12 331	13 288	15 066	16 319	16 869	17 481	18 344	16 917	1,2	1,6
Lagerændring	42	1	- 579	109	0	0	0	0	0	0	0	0,0	0,0
Køb af jord og rettigheder, netto	- 2 136	- 3 298	- 4 898	- 6 724	- 3 470	- 1 772	- 1 360	- 2 750	- 2 064	- 1 787	- 1 729	- 0,3	- 0,2
<b>Kapitaloverførsler<sup>2</sup> i alt</b>	<b>3 998</b>	<b>4 391</b>	<b>3 910</b>	<b>4 450</b>	<b>3 761</b>	<b>12 731</b>	<b>6 100</b>	<b>9 798</b>	<b>17 065</b>	<b>34 858</b>	<b>7 103</b>	<b>0,5</b>	<b>0,7</b>
Til indland	3 946	4 333	3 834	4 400	3 843	12 679	5 221	9 712	16 938	34 780	7 038	0,5	0,7
Til udland	52	58	76	50	- 82	52	879	86	127	78	65	0,0	0,0
<b>Drifts- og kapitalindtægter i alt</b>	<b>768 751</b>	<b>829 363</b>	<b>891 269</b>	<b>922 162</b>	<b>949 616</b>	<b>965 312</b>	<b>925 448</b>	<b>977 230</b>	<b>1 004 632</b>	<b>1 022 342</b>	<b>1 057 231</b>	<b>100,0</b>	<b>100,0</b>
Driftsindtægter	766 432	824 127	889 166	920 046	947 273	961 751	923 890	974 225	997 825	1 021 161	1 055 198	99,7	99,8
Salg af varer og tjenester	40 580	43 056	45 271	46 681	46 383	48 587	50 254	54 096	53 972	53 864	52 368	5,3	5,0
Egenproduktion overført til investeringer	9 522	9 872	11 464	12 331	13 288	15 066	16 319	16 869	17 481	18 344	16 917	1,2	1,6
Andre produktionssubsidier	2 115	2 518	3 011	3 349	3 638	4 427	4 762	4 523	6 152	6 472	6 700	0,3	0,6
Udtræk af indkomst fra kvasiselskaber	3 238	4 472	2 168	2 749	2 677	2 013	2 086	1 065	1 165	1 424	1 344	0,4	0,1
Renter samt udbytter	16 102	17 180	15 332	16 249	18 638	22 669	25 727	23 632	25 103	24 513	24 879	2,1	2,4
Jordrente mv.	4 031	9 493	16 211	20 753	19 900	25 616	13 565	17 877	21 676	18 012	12 463	0,5	1,2
Skatter og afgifter <sup>2</sup> i alt	652 070	694 982	757 753	777 625	802 435	800 297	770 703	811 763	827 252	857 316	899 793	84,8	85,1
Produktions- og importskatter <sup>2</sup>	242 884	257 085	275 968	291 086	303 450	296 466	281 472	293 295	300 970	307 983	315 145	31,6	29,8
Løbende indkomst- og formueskatter <sup>2</sup>	407 542	436 237	480 076	484 863	497 699	502 745	488 213	516 653	524 242	547 395	582 927	53,0	55,1
Obligatoriske bidrag til sociale ordninger <sup>2</sup>	1 644	1 660	1 709	1 676	1 286	1 086	1 018	1 815	2 040	1 938	1 721	0,2	0,2
Frivillige bidrag til sociale ordninger	16 851	17 040	17 100	16 968	17 061	17 165	16 816	17 192	17 610	16 320	14 655	2,2	1,4
Imputerede bidrag til sociale ordninger	5 722	5 617	5 377	5 522	5 693	5 504	5 453	5 356	5 100	4 842	4 847	0,7	0,5
Andre løbende overførsler i alt	16 201	19 897	15 476	17 818	17 559	20 406	18 206	21 851	22 316	20 053	21 232	2,1	2,0
Fra andre indenlandske sektorer	15 007	18 183	14 538	17 230	16 963	19 252	16 821	20 510	20 740	18 544	20 072	2,0	1,9
Fra udland	1 194	1 714	938	587	596	1 154	1 385	1 341	1 576	1 509	1 160	0,2	0,1
Fra EU's institutioner	1 028	1 519	760	455	399	955	1 181	1 089	1 317	1 289	880	0,1	0,1
Fra udland i øvrigt	166	195	178	132	196	199	203	252	259	221	280	0,0	0,0
<b>Kapitalindtægter</b>	<b>2 319</b>	<b>5 235</b>	<b>2 104</b>	<b>2 116</b>	<b>2 343</b>	<b>3 561</b>	<b>1 557</b>	<b>3 005</b>	<b>6 807</b>	<b>1 181</b>	<b>2 033</b>	<b>0,3</b>	<b>0,2</b>
Kapitalskatter <sup>2</sup>	2 811	3 335	3 188	3 542	3 902	4 760	3 678	3 646	4 792	4 042	3 940	0,4	0,4
Andre kapitaloverførsler	- 491	1 900	- 1 084	- 1 426	- 1 558	- 1 199	- 2 120	- 641	2 014	- 2 861	- 1 907	- 0,1	- 0,2
<b>Driftsoverskud = bruttoopsparing<sup>2</sup></b>	<b>35 417</b>	<b>69 652</b>	<b>118 154</b>	<b>128 999</b>	<b>138 096</b>	<b>118 604</b>	<b>8 914</b>	<b>14 555</b>	<b>30 905</b>	<b>30 052</b>	<b>55 621</b>	<b>4,6</b>	<b>5,3</b>
Fordelt på:													
Den statslige sektor <sup>2</sup>	18 553	45 672	102 905	113 154	117 083	95 898	- 8 039	- 11 512	- 3 172	- 33 330	21 622		
De sociale kasser og fonde <sup>2</sup>	847	1 406	2 442	2 480	2 068	2 576	1 156	2 917	3 343	31 442	2 505		
Den samlede kommunale sektor	16 017	22 573	12 808	13 365	18 944	20 130	15 797	23 149	30 734	31 940	31 493		
<b>Drifts- og kapitaloverskud<sup>2</sup> = fordringsherhvervelse, netto<sup>2</sup></b>	<b>- 1 913</b>	<b>31 222</b>	<b>78 587</b>	<b>83 896</b>	<b>87 298</b>	<b>57 177</b>	<b>- 48 188</b>	<b>- 49 080</b>	<b>- 38 646</b>	<b>- 73 015</b>	<b>- 14 038</b>		
Fordelt på:													
Den statslige sektor <sup>2</sup>	- 1 943	26 376	83 428	90 272	87 165	60 480	- 37 867	- 47 431	- 41 369	- 72 939	- 14 871		
De sociale kasser og fonde <sup>2</sup>	465	493	717	667	376	109	- 1 047	366	662	441	18		
Den samlede kommunale sektor	- 435	4 353	- 5 558	- 7 043	- 243	- 3 412	- 9 274	- 2 016	2 061	- 517	815		

<sup>1</sup> Til nonprofit-institutioner rettet mod husholdninger.

Funktional fordeling<sup>1</sup>. Udgifter i offentlig forvaltning og service<sup>1</sup>

	2003	2004	2005	2006	2007	2008	2009	2010	2011*	2012*	2013*	2003	2013*
<i>Millioner kroner</i>												<i>Procent</i>	
<b>I alt</b>	<b>770 664</b>	<b>798 141</b>	<b>812 682</b>	<b>838 266</b>	<b>862 318</b>	<b>908 135</b>	<b>973 636</b>	<b>1 026 310</b>	<b>1 043 278</b>	<b>1 095 356</b>	<b>1 071 269</b>	<b>100,0</b>	<b>100,0</b>
<b>Generelle offentlige tjenester</b>	<b>109 046</b>	<b>107 628</b>	<b>108 009</b>	<b>113 599</b>	<b>116 918</b>	<b>127 196</b>	<b>135 720</b>	<b>141 823</b>	<b>151 071</b>	<b>173 036</b>	<b>141 761</b>	<b>14,1</b>	<b>13,5</b>
Udøvende og lovgivende organer, skatte- og finansvæsen, udenrigstjenesten	21 073	21 754	22 687	26 185	26 973	35 067	30 235	33 330	40 581	31 941	32 513	2,7	2,7
Økonomisk bistand til udlandet	15 149	15 183	15 292	15 471	16 288	16 241	16 484	18 235	17 557	18 065	19 483	2,0	1,9
Generelle tjenester	5 415	5 685	5 754	5 730	6 781	6 258	7 561	8 034	7 687	8 184	8 263	0,7	0,7
Grundforskning	10 609	11 378	14 563	16 440	19 307	24 639	26 958	28 348	29 364	31 055	28 142	1,4	1,4
F&U <sup>1</sup> inden for generelle offentlige tjenester	967	749	666	634	719	541	733	785	772	884	904	0,1	0,1
Generelle offentlige tjenester i.a.n.	15 624	14 687	16 140	18 809	17 182	16 869	19 081	17 101	16 950	46 850	18 458	2,0	1,8
Transaktioner i forb. med offentlig gæld	40 189	38 194	32 907	30 331	29 667	27 580	34 669	35 991	38 159	36 058	33 999	5,2	4,8
Overførsler af generel art	21	-	-	-	0,0	-	-	-	-	-	-	0,0	0,0
<b>Forsvar</b>	<b>20 948</b>	<b>21 570</b>	<b>21 918</b>	<b>25 752</b>	<b>24 577</b>	<b>25 296</b>	<b>23 720</b>	<b>24 417</b>	<b>24 903</b>	<b>26 573</b>	<b>25 328</b>	<b>2,7</b>	<b>2,7</b>
Militært forsvar	19 838	20 405	20 155	24 564	23 523	24 094	21 762	22 392	23 724	25 463	24 261	2,6	2,6
Civilforsvar	757	728	836	772	763	805	951	951	906	845	840	0,1	0,1
Militærhjælp til udlandet	120	205	221	237	133	202	78	117	119	110	77	0,0	0,0
F&U <sup>1</sup> inden for forsvar	76	82	188	69	2	0,0	-	-	-	-	-	0,0	0,0
Forsvar i.a.n.	156	150	518	111	155	194	929	957	154	154	150	0,0	0,0
<b>Offentlig orden og sikkerhed</b>	<b>13 511</b>	<b>14 187</b>	<b>14 878</b>	<b>15 278</b>	<b>15 895</b>	<b>17 457</b>	<b>18 505</b>	<b>18 830</b>	<b>19 591</b>	<b>19 305</b>	<b>19 585</b>	<b>1,8</b>	<b>1,8</b>
Politi	7 216	7 466	7 632	7 874	8 481	9 400	9 544	10 212	10 159	10 304	10 544	0,9	0,9
Brandvæsen	1 346	1 360	1 426	1 491	1 570	1 644	1 729	1 813	1 815	1 846	1 868	0,2	0,2
Domstole	2 592	2 735	2 746	3 013	3 167	3 351	3 858	3 525	4 114	3 735	3 325	0,3	0,3
Fængsler	2 222	2 465	2 898	2 725	2 510	2 634	2 929	2 850	3 302	3 356	3 506	0,3	0,3
F&U <sup>1</sup> inden for offentlig orden og sikkerhed	-	-	-	-	-	0,0	-	-	-	-	-	0,0	0,0
Offentlig orden og sikkerhed i.a.n.	136	160	176	175	166	429	445	430	201	334	340	0,0	0,0
<b>Økonomiske anliggender</b>	<b>49 426</b>	<b>52 046</b>	<b>51 804</b>	<b>52 798</b>	<b>50 776</b>	<b>50 027</b>	<b>57 089</b>	<b>61 009</b>	<b>62 953</b>	<b>67 747</b>	<b>67 554</b>	<b>6,4</b>	<b>6,5</b>
Generelle anliggender inden for økonomi, handel og arbejdsmarked	13 143	13 040	13 453	13 816	11 383	11 856	15 142	13 754	14 427	14 873	14 099	1,7	1,6
Landbrug, skovbrug, fiskeri og jagt	3 750	2 960	2 799	3 462	3 329	3 965	4 133	3 481	3 919	3 908	4 006	0,5	0,4
Brændstof og energi	3 770	4 461	3 506	2 251	3 797	1 720	3 761	3 518	3 840	5 210	5 870	0,5	0,6
Råstofudvinding, fremstillingsvirksomhed og bygge- og anlægsvirksomhed	575	734	256	300	683	225	125	163	116	109	209	0,1	0,1
Transport	24 105	25 502	27 067	27 977	27 345	29 354	31 085	37 149	37 790	41 388	39 950	3,1	3,2
Kommunikation	520	438	490	589	422	634	622	562	72	17	426	0,1	0,1
Andre erhverv	622	559	541	605	689	814	772	831	871	958	913	0,1	0,1
F&U <sup>1</sup> i emner inden for økonomiske anliggende	2 324	2 938	2 926	3 158	2 312	984	844	1 170	1 457	642	1 748	0,3	0,4
Økonomiske anliggender i.a.n.	618	1 415	766	639	815	478	606	382	460	643	335	0,1	0,2
<b>Miljøbeskyttelse</b>	<b>8 963</b>	<b>8 488</b>	<b>9 886</b>	<b>9 663</b>	<b>9 022</b>	<b>8 203</b>	<b>7 588</b>	<b>7 447</b>	<b>7 083</b>	<b>7 635</b>	<b>8 239</b>	<b>1,2</b>	<b>1,1</b>
Affaldshåndtering	943	702	933	928	1 039	1 074	628	566	409	657	621	0,1	0,1
Spildevandshåndtering	17	30	15	109	42	24	25	129	122	128	133	0,0	0,0
Foreningsbekæmpelse	1 781	1 399	1 612	1 759	1 006	1 266	1 153	986	1 043	1 138	1 228	0,2	0,2
Beskyttelse af biodiversitet og landskab	1 844	2 266	2 542	2 167	2 162	2 876	2 910	2 674	2 707	2 806	3 025	0,2	0,3
F&U <sup>1</sup> inden for miljøbeskyttelse	2 147	1 795	2 095	1 913	2 531	684	767	786	741	802	780	0,3	0,2
Miljøbeskyttelse i.a.n.	2 232	2 295	2 689	2 787	2 242	2 279	2 105	2 306	2 062	2 104	2 451	0,3	0,3
<b>Boliger og offentlige faciliteter</b>	<b>7 680</b>	<b>6 343</b>	<b>4 609</b>	<b>3 077</b>	<b>5 631</b>	<b>6 786</b>	<b>8 686</b>	<b>4 634</b>	<b>5 172</b>	<b>5 585</b>	<b>5 660</b>	<b>1,0</b>	<b>0,8</b>
Boligbyggeri	7 142	5 802	4 110	2 572	5 099	6 376	7 027	4 447	5 002	5 239	5 412	0,9	0,7
By- og egnsudvikling	-	3	-	1	1	0	1	13	-	-	-	0,0	0,0
Vandforsyning	0,0	0,0	0	3	-	0,0	156	-	-	-	-	0,0	0,0
Gadebelysning	-	-	-	-	-	-	-	-	-	-	-	0,0	0,0
F&U <sup>1</sup> inden for boliger og offentlige faciliteter	14	14	-	0	2	2	-	-	-	-	-	0,0	0,0
Boliger og offentlige faciliteter i.a.n.	523	524	498	501	528	408	1 502	174	170	346	249	0,1	0,1
<b>Sundhedsvæsen</b>	<b>102 653</b>	<b>108 576</b>	<b>115 002</b>	<b>123 619</b>	<b>133 319</b>	<b>142 069</b>	<b>152 772</b>	<b>154 836</b>	<b>156 052</b>	<b>164 005</b>	<b>163 293</b>	<b>13,3</b>	<b>13,6</b>
Medicinske produkter, apparater og udstyr	10 705	11 118	11 457	12 524	13 614	14 223	13 800	13 812	13 047	12 675	12 550	1,4	1,4
Ambulant behandling	13 799	14 470	15 355	16 214	18 469	19 685	21 102	21 748	22 422	23 310	22 930	1,8	1,8
Hospitalstjenester	73 270	77 794	82 822	89 197	92 351	99 167	107 815	109 294	110 432	115 756	114 777	9,5	9,7
Offentligt sundhedsvæsen	1 174	1 358	1 309	1 288	1 709	1 861	2 227	2 127	2 175	2 148	2 682	0,2	0,2
F & U <sup>1</sup> inden for sundhedsvæsen	2 285	2 421	2 561	2 781	2 607	2 797	3 076	3 148	3 412	3 469	3 825	0,3	0,3
Sundhedsvæsen i.a.n.	1 419	1 416	1 498	1 615	4 569	4 336	4 752	4 706	4 564	6 647	6 529	0,2	0,2
<b>Fritid, kultur og religion</b>	<b>23 046</b>	<b>26 338</b>	<b>24 809</b>	<b>25 809</b>	<b>29 666</b>	<b>32 021</b>	<b>32 095</b>	<b>32 195</b>	<b>33 369</b>	<b>34 613</b>	<b>34 478</b>	<b>3,0</b>	<b>3,3</b>
Fritids- og sportstjenester	6 751	7 092	7 372	7 684	8 095	8 772	8 076	7 507	7 420	7 629	7 655	0,9	0,9
Kultur og religion	9 095	12 130	10 326	10 682	10 513	10 653	12 060	11 923	12 391	13 001	12 882	1,2	1,5
Radio- og TV-udsendelser samt forlagsvirksomhed	59	55	51	40	3 409	4 415	3 437	3 848	4 458	4 880	4 519	0,0	0,0
Religiøse og andre organisationer	6 575	6 420	6 426	6 676	6 907	7 401	7 689	8 095	8 501	8 501	8 622	0,9	0,8
F&U <sup>1</sup> inden for fritid, kultur og religion	53	34	43	36	53	13	55	138	59	9	3	0,0	0,0
Fritid, kultur og religion i.a.n.	512	607	592	691	688	766	778	684	541	594	797	0,1	0,1
<b>Undervisning</b>	<b>94 346</b>	<b>99 845</b>	<b>101 127</b>	<b>104 154</b>	<b>103 309</b>	<b>109 989</b>	<b>119 443</b>	<b>129 148</b>	<b>125 935</b>	<b>131 277</b>	<b>133 100</b>	<b>12,2</b>	<b>12,5</b>
Folkeskole og lign.	45 817	47 903	50 413	52 016	52 383	54 815	59 252	61 291	60 358	61 306	60 156	5,9	6,0
Ungdomsuddannelsesniveaue	22 483	24 780	25 264	25 579	24 883	26 237	28 326	33 730	31 619	34 814	35 433	2,9	3,1
Højere og videregående uddannelse	18 813	20 205	18 435	17 843	19 564	21 993	23 842	25 483	26 728	28 637	31 309	2,4	2,5
Undervisning uden for niveauplacering	3 748	2 980	2 921	4 182	2 819	2 941	3 660	3 844	2 995	2 425	2 555	0,5	0,4
Undervisning i.a.n.	3 485	3 976	4 094	4 534	3 660	4 003	4 363	4 800	4 235	4 094	3 646	0,5	0,5
<b>Social beskyttelse</b>	<b>341 045</b>	<b>353 120</b>	<b>360 641</b>	<b>364 516</b>	<b>373 205</b>	<b>389 090</b>	<b>418 018</b>	<b>451 971</b>	<b>457 150</b>	<b>465 580</b>	<b>472 273</b>	<b>44,3</b>	<b>44,2</b>
Sygdom og invaliditet	68 232	71 826	74 785	78 420	82 677	88 793	93 004	97 269	97 372	98 193	97 427	8,9	9,0
Alderdøm	91 152	94 466	102 497	109 997	116 687	122 550	129 089	136 988	143 999	150 899	156 729	11,8	11,8
Efterlevende	142	139	134	132	130	133	137	146	142	146	150	0,0	0,0
Familie og børn	75 926	76 791	78 726	84 366	83 915	88 663	94 304	96 720	94 531	92 852	94 956	9,9	9,6
Arbejdsløshed	62 032	64 925	60 707										

**Funktionel fordeling<sup>1</sup>. De enkelte delsektors udgifter**

	2003		2004		2005		2006		2007		2008	
	Opgave	Byrde	Opgave	Byrde	Opgave	Byrde	Opgave	Byrde	Opgave	Byrde	Opgave	Byrde
<i>Millioner kroner</i>												
<b>Offentlig forvaltning og service<sup>1</sup> i alt</b>	<b>770 664</b>	<b>770 664</b>	<b>798 141</b>	<b>798 141</b>	<b>812 682</b>	<b>812 682</b>	<b>838 266</b>	<b>838 266</b>	<b>862 318</b>	<b>862 318</b>	<b>908 135</b>	<b>908 135</b>
<b>Den statslige sektor<sup>1</sup> i alt</b>	<b>260 627</b>	<b>491 562</b>	<b>268 393</b>	<b>515 101</b>	<b>262 762</b>	<b>511 212</b>	<b>269 151</b>	<b>523 793</b>	<b>288 903</b>	<b>604 054</b>	<b>302 650</b>	<b>636 173</b>
Generelle offentlige tjenester	89 282	161 652	88 769	171 173	87 254	170 578	89 508	181 978	92 990	239 526	102 642	264 697
Forsvar	20 741	20 741	21 361	21 376	21 699	21 713	25 523	25 532	24 334	24 346	25 042	25 054
Offentlig orden og sikkerhed	12 166	12 088	12 827	12 734	13 453	13 361	13 787	13 683	14 324	14 217	15 814	15 704
Økonomiske anliggender	31 016	31 950	31 913	33 687	30 479	31 260	30 860	31 855	33 005	34 328	30 489	31 303
Miljøbeskyttelse	4 455	4 501	3 589	3 688	4 627	4 614	4 319	4 099	5 582	5 584	4 219	4 231
Boliger og offentlige faciliteter	6 023	6 106	5 917	5 919	4 785	4 651	5 057	4 804	5 305	5 062	3 940	3 885
Sundhedsvæsen	1 384	3 492	1 418	3 764	1 479	3 967	1 727	4 376	1 695	4 863	2 046	5 321
Fritid, kultur og religion	10 071	10 417	12 916	13 270	10 655	11 053	11 108	11 507	15 281	15 760	16 680	17 171
Undervisning	44 049	43 266	47 329	46 074	46 323	44 647	45 420	43 856	55 778	54 353	60 130	58 291
Social beskyttelse	41 441	197 349	42 353	203 416	42 009	205 370	41 841	202 104	40 609	206 016	41 649	210 517
<b>De sociale kasser og fonde<sup>1</sup> i alt</b>	<b>51 005</b>	<b>16 535</b>	<b>52 786</b>	<b>16 716</b>	<b>48 821</b>	<b>16 540</b>	<b>41 765</b>	<b>16 400</b>	<b>37 250</b>	<b>16 599</b>	<b>35 421</b>	<b>16 787</b>
Generelle offentlige tjenester	11	11	8	8	6	6	4	4	3	3	6	6
Undervisning	-	-	-	-	-	-	-	-	-	-	-	-
Social beskyttelse	50 994	16 525	52 777	16 707	48 815	16 534	41 761	16 396	37 247	16 596	35 416	16 781
<b>Den regionale sektor<sup>1</sup> i alt</b>	<b>108 392</b>	<b>80 369</b>	<b>114 760</b>	<b>81 185</b>	<b>121 668</b>	<b>87 840</b>	<b>132 114</b>	<b>96 866</b>	<b>107 659</b>	<b>6 543</b>	<b>113 128</b>	<b>9 060</b>
Generelle offentlige tjenester	1 727	-14 811	1 716	-16 994	1 795	-16 635	2 478	-16 912	2 969	-86 438	903	-93 569
Forsvar	-	-	-	-	-	-	-	-	-	-4	-	-4
Offentlig orden og sikkerhed	8	8	8	8	8	8	8	8	-	-	-	-
Økonomiske anliggender	5 478	5 219	5 877	5 650	6 260	6 169	6 831	6 333	1 464	978	1 981	1 898
Miljøbeskyttelse	2 208	2 174	2 357	2 261	2 476	2 490	2 742	2 949	380	380	528	520
Boliger og offentlige faciliteter	25	25	25	25	2	-1	-12	-12	0	0	0	0
Sundhedsvæsen	71 425	63 706	75 669	67 323	80 687	71 993	87 736	78 658	95 973	91 628	102 403	97 931
Fritid, kultur og religion	684	732	813	847	858	882	992	1 029	23	-105	63	-25
Undervisning	9 784	11 590	10 238	9 374	10 852	9 912	11 543	10 603	51	-31	83	-18
Social beskyttelse	17 053	11 726	18 058	12 691	18 730	13 021	19 797	14 210	6 799	134	7 166	2 326
<b>Den kommunale sektor<sup>1</sup> i alt</b>	<b>350 640</b>	<b>182 198</b>	<b>362 202</b>	<b>185 139</b>	<b>379 431</b>	<b>197 090</b>	<b>395 236</b>	<b>201 207</b>	<b>428 506</b>	<b>235 122</b>	<b>456 936</b>	<b>246 115</b>
Generelle offentlige tjenester	18 027	-37 806	17 135	-46 558	18 954	-45 940	21 609	-51 470	20 956	-36 173	23 644	-43 937
Forsvar	207	207	209	194	219	206	229	220	243	235	254	247
Offentlig orden og sikkerhed	1 338	1 416	1 352	1 446	1 417	1 510	1 483	1 587	1 570	1 677	1 644	1 753
Økonomiske anliggender	12 932	12 257	14 256	12 709	15 065	14 375	15 106	14 610	16 307	15 470	17 557	16 827
Miljøbeskyttelse	2 300	2 288	2 542	2 539	2 782	2 782	2 603	2 615	3 060	3 059	3 456	3 452
Boliger og offentlige faciliteter	1 632	1 548	401	399	-178	-41	-1 968	-1 716	326	569	2 846	2 901
Sundhedsvæsen	29 843	35 454	31 488	37 488	32 836	39 042	34 157	40 586	35 651	36 828	37 621	38 817
Fritid, kultur og religion	12 291	11 897	12 609	12 220	13 297	12 874	13 709	13 273	14 362	14 011	15 278	14 875
Undervisning	40 514	39 490	42 278	44 396	43 952	46 567	47 191	49 695	47 481	48 987	49 776	51 715
Social beskyttelse	231 558	115 446	239 931	120 306	251 087	125 716	261 118	131 807	288 549	150 459	304 859	159 466

<sup>1</sup> Grundet kommunalreformen i 2007, blev den tidligere amtskommunale Nye tal offentliggøres marts 2015- sektor ændret til den nuværende regionale sektor fra 2007-

2009		2010		2011*		2012*		2013*		2003		2013*	
Opgave	Byrde	Opgave	Byrde	Opgave	Byrde	Opgave	Byrde	Opgave	Byrde	Opgave	Byrde	Opgave	Byrde
													Procent
973 636	973 636	1 026 310	1 026 310	1 043 278	1 043 278	1 095 356	1 095 356	1 071 269	1 071 269	100,00	100,00	100,00	100,00
323 571	695 676	345 024	737 768	356 403	752 818	359 833	798 045	361 057	769 980	33,82	63,78	33,70	71,88
109 190	292 719	117 604	222 221	127 113	235 665	120 297	260 312	119 031	229 926	11,59	20,98	11,11	21,46
23 453	23 465	24 137	24 145	24 622	24 634	26 287	26 301	25 039	25 049	2,69	2,69	2,34	2,34
16 776	16 676	17 017	16 938	17 776	17 690	17 459	17 367	17 716	17 624	1,58	1,57	1,65	1,65
36 552	38 642	37 432	39 531	39 782	42 966	43 366	46 833	44 195	48 391	4,02	4,15	4,13	4,52
3 599	3 493	3 463	3 278	3 357	3 234	3 572	3 484	3 532	3 574	0,58	0,58	0,33	0,33
5 999	5 757	3 881	3 960	3 469	3 308	2 749	2 773	3 060	2 748	0,78	0,79	0,29	0,26
2 365	5 822	2 463	86 341	2 668	88 241	2 479	91 151	2 290	91 105	0,18	0,45	0,21	8,50
16 772	17 265	17 317	17 836	18 452	18 965	19 411	19 903	19 093	19 805	1,31	1,35	1,78	1,85
65 001	62 696	72 463	67 999	70 255	65 426	74 845	69 888	78 071	73 400	5,72	5,61	7,29	6,85
43 863	229 144	49 248	255 518	48 909	252 688	49 369	260 032	49 030	258 357	5,38	25,61	4,58	24,12
42 552	17 494	49 299	17 338	48 054	17 479	76 144	16 186	44 208	15 033	6,62	2,15	4,13	1,40
3	3	2	2	3	3	28 495	1	1	1	0,00	0,00	0,00	0,00
163	0	549	549	395	395	116	116	-	-	-	-	-	-
42 387	17 491	48 748	16 787	47 656	17 081	47 533	16 069	44 207	15 032	6,62	2,14	4,13	1,40
120 960	9 518	122 815	6 981	123 379	5 736	131 642	9 290	130 194	7 951	14,06	10,43	12,15	0,74
933	-100 464	1 487	-24 203	1 205	-24 704	1 536	-26 017	1 141	-26 857	0,22	-1,92	0,11	-2,51
-	-4	-	-	-	-	-	-3	-	-	-	-	-	-
-	-	-	-	-	-	-	-	-	-	0,00	0,00	-	-
1 986	1 907	2 298	2 209	2 407	2 406	2 887	2 888	2 561	2 620	0,71	0,68	0,24	0,24
553	550	533	532	426	426	441	441	523	523	0,29	0,28	0,05	0,05
0	0	0	0	0	0	0	0	0	0	0,00	0,00	0,00	0,00
109 854	105 114	111 186	26 401	112 397	25 796	119 666	29 926	118 806	29 580	9,27	8,27	11,09	2,76
44	-40	34	-39	34	0	66	-14	50	-28	0,09	0,09	0,00	0,00
145	-25	131	-70	104	-85	153	-73	183	-78	1,27	1,50	0,02	-0,01
7 446	2 479	7 145	2 152	6 806	1 898	6 894	2 143	6 929	2 190	2,21	1,52	0,65	0,20
486 553	250 948	509 172	264 223	515 442	267 245	527 737	271 835	535 810	278 305	45,50	23,64	50,02	25,98
25 594	-56 538	22 730	-56 196	22 749	-59 893	22 708	-61 260	21 588	-61 309	2,34	-4,91	2,02	-5,72
267	259	280	272	281	269	286	276	289	279	0,03	0,03	0,03	0,03
1 729	1 829	1 813	1 892	1 815	1 901	1 846	1 938	1 868	1 961	0,17	0,18	0,17	0,18
18 551	16 541	21 278	19 269	20 764	17 581	21 493	18 025	20 798	16 543	1,68	1,59	1,94	1,54
3 436	3 545	3 452	3 637	3 300	3 423	3 623	3 711	4 184	4 141	0,30	0,30	0,39	0,39
2 687	2 929	753	674	1 703	1 864	2 836	2 811	2 601	2 912	0,21	0,20	0,24	0,27
40 553	41 835	41 187	42 094	40 987	42 015	41 861	42 928	42 196	42 607	3,87	4,60	3,94	3,98
15 279	14 870	14 844	14 398	14 883	14 405	15 136	14 724	15 334	14 700	1,59	1,54	1,43	1,37
54 135	56 772	56 004	60 669	55 182	60 199	56 163	61 346	54 847	59 778	5,26	5,12	5,12	5,58
324 322	168 905	346 830	177 515	353 779	185 483	361 785	187 336	372 106	196 693	30,05	14,98	34,74	18,36

## Samlede indkomstoverførsler til husholdningerne

	2003	2004	2005	2006	2007	2008	2009	2010	2011*	2012*	2013*	2003	2013*
<i>Millioner kroner</i>												<i>Procent</i>	
Overførsler i alt	250 196	257 885	261 412	260 515	262 718	268 571	291 387	318 544	325 667	335 691	342 244	100,0	100,0
Sociale ydelser	246 711	253 932	257 100	256 390	257 690	263 757	285 534	312 522	319 681	329 323	335 741	98,6	98,1
Tjenestemandspensioner	16 301	17 173	18 031	18 649	19 975	21 354	22 602	23 390	24 028	24 915	25 615	6,5	7,5
Generelle pensioner	96 045	98 414	105 209	111 723	116 987	122 451	128 320	137 334	144 884	151 268	157 015	38,4	45,9
Folkepension <sup>■</sup>	62 194	63 893	70 432	76 224	80 989	84 520	88 675	95 477	101 721	107 342	112 610	24,9	32,9
Førtidspension <sup>■</sup>	32 132	32 835	33 162	33 873	34 421	36 345	37 985	40 244	41 526	42 276	42 794	12,8	12,5
Personlige tillæg	1 451	1 446	1 406	1 432	1 383	1 391	1 439	1 410	1 436	1 448	1 414	0,6	0,4
Øvrige pensioner	268	240	209	194	193	196	220	204	200	201	197	0,1	0,1
Efterløn, fleksydelse og overgangsydelse	24 738	25 501	23 440	20 992	20 970	22 035	21 479	21 345	20 281	19 158	18 229	9,9	5,3
Arbejdsløshedsdagpenge	24 551	24 197	21 844	16 874	11 834	8 207	16 487	21 675	21 014	22 128	19 731	9,8	5,8
Arbejdsløshedsdagpenge, ikke-aktiverede	21 058	21 488	19 029	14 617	10 407	6 955	14 571	17 872	17 603	18 792	18 117	8,4	5,3
Arbejdsløshedsdagpenge, aktiverede	3 493	2 709	2 815	2 258	1 428	1 252	1 916	3 802	3 411	3 336	1 614	1,4	0,5
Øvrige ydelser til medlemmer af a-kasser	1 395	2 157	1 490	1 248	895	736	1 297	1 499	1 717	1 663	1 002	0,6	0,3
Kontanthjælp	15 055	14 556	13 865	12 517	11 234	10 968	12 999	14 690	15 683	17 709	20 448	6,0	6,0
Kontanthjælp, ikke-aktiverede	10 293	10 955	10 496	9 173	7 968	7 372	8 230	9 159	10 677	12 546	14 478	4,1	4,2
Kontanthjælp, aktiverede	4 762	3 601	3 369	3 344	3 266	3 596	4 768	5 531	5 006	5 163	5 970	1,9	1,7
Øvrige kontantydelse	4 015	4 058	4 114	4 245	4 069	4 401	4 519	4 580	4 299	4 234	5 058	1,6	1,5
Ledighedsydelse	733	1 220	1 598	1 735	1 705	1 746	2 169	1 878	2 270	2 398	3 017	0,3	0,9
Ressourceforløbsydelse	●	●	●	●	●	●	●	●	●	●	112	0,0	0,0
Bruttorevalideringsydelse	4 185	4 033	3 812	3 662	2 918	2 667	2 603	2 560	2 283	1 997	1 825	1,7	0,5
Sygedagpenge	10 890	11 382	11 422	12 244	14 013	14 407	14 732	14 876	14 682	13 975	12 797	4,4	3,7
Barselsdagpenge	7 771	8 310	8 374	8 574	9 008	9 438	9 980	10 055	9 874	9 220	9 184	3,1	2,7
Feriedagpenge	1 149	1 329	1 389	1 346	1 189	988	716	967	1 326	1 275	1 049	0,5	0,3
Orlovsydelse til forældre til børnepasning	501	341	345	312	291	274	186	105	17	55	54	0,2	0,0
Uddannelsesstøtte	10 433	11 740	11 945	11 917	11 767	12 351	14 099	16 217	16 738	18 260	19 713	4,2	5,8
Børnetilskud	2 091	2 137	2 094	2 112	2 121	2 144	2 182	2 215	2 237	1 909	2 214	0,8	0,6
Børne- og ungeydelse	12 243	12 580	12 898	13 060	13 309	13 773	14 304	14 728	14 517	14 548	14 492	4,9	4,2
Tilskud til friplads i daginstitution	2 280	2 385	2 461	2 319	1 959	1 929	2 145	2 516	2 579	2 603	2 729	0,9	0,8
Boligsikring og boligydelse	9 757	10 209	10 634	10 959	11 134	11 300	11 624	12 184	12 701	13 180	13 288	3,9	3,9
Lønmodtagernes Garantifond	396	340	295	211	271	668	1 172	668	759	746	927	0,2	0,3
Diverse erstatninger	704	673	692	645	680	606	589	623	588	579	553	0,3	0,2
Begravelseshjælp	141	138	133	131	122	126	132	141	135	141	145	0,1	0,0
Grøn check	●	●	●	●	●	●	●	4 960	4 908	4 860	5 495	0,0	1,6
Øvrige sociale overførsler	1 339	1 060	1 016	914	1 240	1 186	1 197	3 316	2 160	2 500	1 049	0,5	0,3
Andre overførsler	3 486	3 953	4 312	4 125	5 028	4 815	5 853	6 022	5 985	6 367	6 503	1,4	1,9
Befordring	684	708	749	746	1 209	1 164	1 686	1 700	1 528	1 720	1 588	0,3	0,5
Øvrige overførsler	2 802	3 245	3 562	3 380	3 819	3 651	4 167	4 321	4 457	4 647	4 916	1,1	1,4
<i>Millioner kroner, 2000-prisniveau</i>													
Indkomstoverførsler i alt	58 125	58 996	63 913	67 875	70 919	71 566	74 081	78 004	80 859	83 340	86 690		
Folkepension <sup>■</sup>	30 030	30 319	30 093	30 163	30 141	30 775	31 734	32 879	33 010	32 823	32 944		
Førtidspension <sup>■</sup>	16 841	17 414	17 828	18 054	18 871	19 425	20 268	20 428	20 401	20 624	20 959		
Andre pensioner	23 120	30 319	30 093	30 163	30 141	30 775	31 734	32 879	33 010	32 823	32 944		
Efterløn, fleksydelse og overgangsydelse	22 945	22 343	19 822	15 026	10 363	6 949	13 774	17 708	16 704	17 180	15 189		
Arbejdsløshedsdagpenge	14 070	13 440	12 582	11 146	9 837	9 287	10 860	12 002	12 467	13 749	15 741		
Kontanthjælp	17 440	10 510	10 365	10 903	12 271	12 199	12 307	12 154	11 671	10 850	9 851		
Syge- og barselsdagpenge	13 396	13 589	13 604	13 510	13 511	13 478	13 773	13 842	13 318	12 777	12 861		
Børn og unge	37 028	39 683	39 924	39 644	38 240	38 978	42 448	52 214	52 480	54 491	56 016		
Øvrige indkomstoverførsler	3 258	3 650	3 913	3 673	4 403	4 077	4 890	4 920	4 758	4 943	5 006		

Anm. 1: 2013-tal er budgettal.

Anm. 2: 2000-priserne er beregnet ud fra forbrugerprisindekset<sup>■</sup> 2000.

Anm. 3: Som følge af forskelle i opgørelsesmetoder er tallene ikke direkte sammenlignelige med tabellen for indkomsterstøttende ydelser i afsnittet om sociale forhold og sundhed.

www.statistikbanken.dk/off10

## Udgifter til overførsler

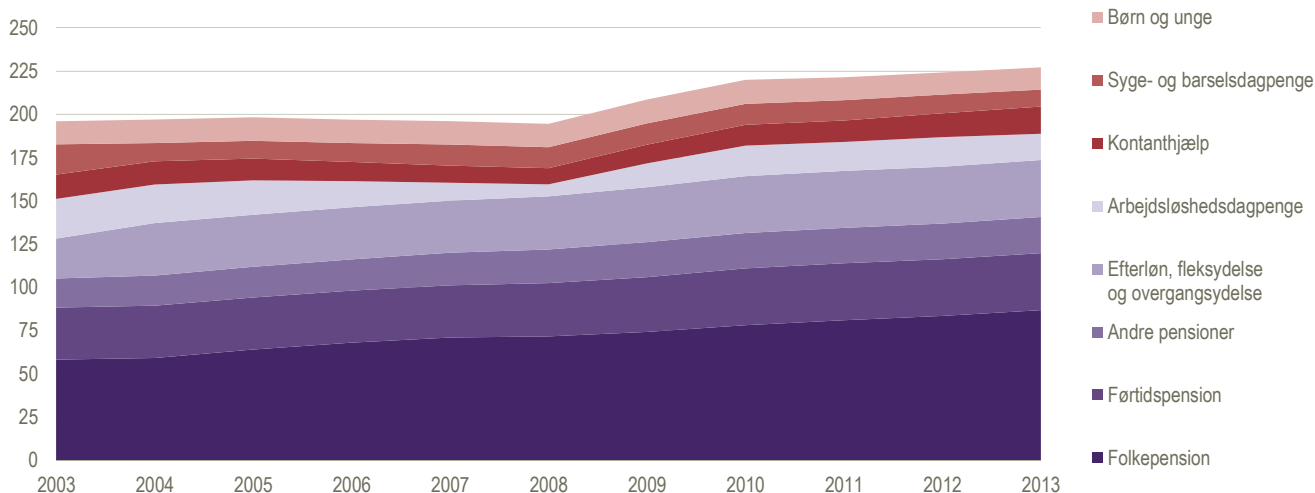
*Milliarder kroner, 2000-priser*

Skatter og afgifter<sup>1</sup>. Fordelt efter art

	2003	2004	2005	2006	2007	2008	2009	2010	2011*	2012*	2013*	2003	2013*
<i>Millioner kroner</i>												<i>Procent</i>	
<b>I alt</b>	<b>657 031</b>	<b>700 893</b>	<b>764 016</b>	<b>784 341</b>	<b>809 988</b>	<b>808 884</b>	<b>777 375</b>	<b>818 684</b>	<b>835 834</b>	<b>864 353</b>	<b>906 710</b>	<b>100,0</b>	<b>100,0</b>
<b>Indkomstskatter<sup>2</sup></b>	<b>401 356</b>	<b>429 919</b>	<b>473 503</b>	<b>477 965</b>	<b>486 844</b>	<b>491 450</b>	<b>476 879</b>	<b>504 989</b>	<b>513 117</b>	<b>534 820</b>	<b>570 228</b>	<b>61,1</b>	<b>62,9</b>
Personlige indkomstskatter	354 897	362 544	381 663	403 248	427 412	435 866	435 208	427 397	434 783	447 244	500 357	54,0	55,2
Statslig indkomstskat	72 792	72 953	79 995	88 597	155 540	154 128	136 756	129 655	134 200	138 415	150 587	11,1	16,6
Amtskommunal indkomstskat	63 886	65 336	68 001	70 497	.	.	.	.	.	.	.	9,7	.
Kommunal indkomstskat	137 668	140 738	146 580	152 026	173 114	177 940	176 284	193 111	196 750	203 187	209 221	21,0	23,1
Arbejdsmarkedsbidrag	62 285	64 810	67 568	71 685	76 609	80 286	79 626	80 863	80 357	81 821	83 013	9,5	9,2
Ejendomsværdiskat	10 161	10 502	10 933	11 330	11 715	12 123	12 360	12 623	12 814	13 028	13 172	1,5	1,5
Øvrige personlige indkomstskatter	8 105	8 204	8 586	9 114	10 434	11 389	30 181	11 145	10 662	10 793	44 363	1,2	4,9
Selskabsskat mv.	40 446	43 745	54 597	62 166	54 871	46 049	32 886	41 057	40 286	44 024	50 385	6,2	5,6
Pensionsafkastskat	6 013	23 630	37 244	12 552	4 561	9 535	8 784	36 535	38 048	43 552	19 487	0,9	2,1
<b>Arbejdsmarkedsbidrag og kontingenter</b>	<b>4 542</b>	<b>4 555</b>	<b>4 616</b>	<b>4 884</b>	<b>5 261</b>	<b>5 291</b>	<b>5 171</b>	<b>5 975</b>	<b>6 675</b>	<b>7 485</b>	<b>7 942</b>	<b>0,7</b>	<b>0,9</b>
Bidrag til sociale ordninger	1 644	1 660	1 709	1 676	1 286	1 086	1 018	1 815	2 040	1 938	1 721	0,3	0,2
Andre arbejdsmarkedsbidrag	2 898	2 895	2 907	3 208	3 975	4 205	4 153	4 160	4 635	5 547	6 221	0,4	0,7
<b>Skat af formue, ejendom og besiddelse</b>	<b>27 800</b>	<b>29 309</b>	<b>29 941</b>	<b>31 629</b>	<b>36 877</b>	<b>40 465</b>	<b>40 654</b>	<b>42 452</b>	<b>44 434</b>	<b>43 767</b>	<b>46 184</b>	<b>4,2</b>	<b>5,1</b>
Afgift af arv og gave	2 724	3 217	3 154	3 526	3 896	4 754	3 669	3 646	4 792	4 042	3 940	0,4	0,4
Afgifter af motorkøretøjer	8 480	8 861	9 287	9 824	10 230	10 401	10 464	10 594	10 457	10 596	11 429	1,3	1,3
Ejendomsskatter	16 510	17 113	17 466	18 263	18 996	21 494	22 562	24 161	25 018	24 821	26 370	2,5	2,9
Medielicens	.	.	.	.	3 749	3 811	3 950	4 050	4 167	4 308	4 445	.	0,5
Andre afg. af formue, ejendom og besiddelse	86	118	34	17	6	6	9	0	0	0	0	0,0	0,0
<b>Afgifter af varer og tjenester</b>	<b>223 078</b>	<b>236 826</b>	<b>255 660</b>	<b>269 581</b>	<b>280 707</b>	<b>271 369</b>	<b>254 388</b>	<b>264 976</b>	<b>271 338</b>	<b>277 982</b>	<b>281 579</b>	<b>34,0</b>	<b>31,1</b>
Moms	133 020	141 038	154 654	166 936	174 639	173 872	167 529	171 583	176 448	180 851	181 676	20,2	20,0
Lønsumsafgift	3 648	3 717	4 021	4 435	4 724	4 565	4 465	4 948	5 769	5 831	6 497	0,6	0,7
Told og importafgifter mv.	2 030	2 418	2 832	3 130	3 282	3 106	2 647	3 241	3 177	2 962	2 926	0,3	0,3
Afgifter af specielle varer	72 347	76 763	78 927	79 589	83 084	75 755	68 926	73 877	75 273	78 777	81 461	11,0	9,0
Registreringsafgift af motorkøretøjer	13 060	17 343	21 303	23 794	24 289	19 109	11 864	13 586	13 613	13 075	15 218	2,0	1,7
Energiskatter	40 535	41 735	40 018	37 682	40 728	38 605	39 990	43 043	44 641	45 785	46 766	6,2	5,2
Foreningskatter	2 480	2 511	2 623	2 760	2 939	2 939	2 575	1 716	1 789	1 885	2 028	0,4	0,2
Tobaksafgifter	7 798	7 079	7 229	7 703	7 273	7 105	7 180	8 343	7 510	8 249	8 500	1,2	0,9
Afgifter af øl, vin og spiritus	4 087	3 718	3 311	3 316	3 342	3 269	3 080	3 020	3 129	3 667	3 811	0,6	0,4
Andre afgifter af specielle varer	4 387	4 377	4 443	4 333	4 514	4 727	4 237	4 168	4 592	6 116	5 137	0,7	0,6
Afgifter af specielle transaktioner	6 186	6 552	8 613	8 983	8 659	8 110	5 232	5 726	5 100	4 910	4 685	0,9	0,5
Tinglysningsafgifter	6 147	6 503	8 548	8 880	8 574	8 049	5 181	5 695	5 069	4 883	4 664	0,9	0,5
Andre afgifter af specielle transaktioner	39	49	65	103	85	62	51	30	31	27	21	0,0	0,0
Afgifter af specielle tjenester	4 206	4 591	4 844	4 724	4 525	4 284	4 011	3 932	3 843	3 187	3 008	0,6	0,3
Afgift af ansvarsforsikring af motorkøretøjer	2 023	2 073	2 129	2 213	2 204	2 092	2 012	1 975	1 859	1 834	1 725	0,3	0,2
Andre afgifter af specielle tjenester	2 183	2 518	2 715	2 511	2 321	2 192	1 998	1 957	1 984	1 353	1 283	0,3	0,1
Indtægter fra spillemonopoler	1 506	1 633	1 644	1 651	1 648	1 543	1 429	1 481	1 576	1 413	1 339	0,2	0,1
Diverse afgifter	134	115	125	132	147	133	149	189	152	51	-13	0,0	0,0
<b>Andre produktionsskatter</b>	<b>254</b>	<b>284</b>	<b>295</b>	<b>282</b>	<b>299</b>	<b>308</b>	<b>284</b>	<b>292</b>	<b>270</b>	<b>299</b>	<b>777</b>	<b>0,0</b>	<b>0,1</b>

## Skatter og afgifter. Fordelt efter nationalregnskabsgrupper

	2003	2004	2005	2006	2007	2008	2009	2010	2011*	2012*	2013*	2003	2013*
<i>Millioner kroner</i>												<i>Procent</i>	
I alt	657 031	700 893	764 016	784 341	809 988	808 884	777 375	818 684	835 834	864 353	906 710	100,0	100,0
<b>Danske ordninger</b>													
Produktions- og importskatter <sup>■</sup>	242 884	257 085	275 968	291 086	303 450	296 466	281 472	293 295	300 970	307 983	315 145	37,0	34,8
Produktskatter <sup>■</sup>	217 279	230 533	248 565	261 973	272 332	262 978	246 928	256 754	262 358	269 156	272 105	33,1	30,0
Andre produktionskatter	25 605	26 552	27 404	29 114	31 118	33 488	34 544	36 541	38 611	38 827	43 040	3,9	4,7
Løbende indkomst- og formueskatter	407 542	436 237	480 076	484 863	497 699	502 745	488 213	516 653	524 822	547 395	582 927	62,0	64,3
Kapitalskatter <sup>■</sup>	2 811	3 335	3 188	3 542	3 902	4 760	3 678	3 646	4 792	4 042	3 940	0,4	0,4
Obligatoriske bidrag til sociale ordninger	1 644	1 660	1 709	1 676	1 286	1 086	1 018	1 815	2 040	1 938	1 721	0,3	0,2
<b>EU-ordninger</b>													
Produktions- og importskatter <sup>■</sup>	2 150	2 576	3 074	3 174	3 652	3 826	2 995	3 275	3 211	2 995	2 977	0,3	0,3

www.statistikbanken.dk/off12

## FAKTA - SKATTETRYKKET

Når man opgør skatternes og hermed det offentlige samlede størrelse i samfundet, bruger man forskellige mål for skattetrykket. Der findes ingen teoretisk rigtig måde at måle skattetrykket på. Der offentliggøres derfor flere mål for det. Skattetryksmål skal under alle omstændigheder altid tolkes med forsigtighed. Særligt ved internationale sammenligninger kan skattetryksmålene kritiseres for, at de er meget påvirkelige over for indretningen af det enkelte lands skatte- og indkomstoverførselsystem. Skatteudgifter (dvs. offentlige udgifter, der udmønter sig gennem skattefritagelse, fx børnefradrag) gør internationale sammenligninger svære. Desuden påvirkes skattetrykket af de enkelte landes systemer mht., om velfærdsydelserne kommer fra det offentlige eller private.

Det mest brugte skattetryksmål kaldes det traditionelle skattetryk og kan udregnes som:

$$\frac{\text{samlede skatter og afgifter}}{\text{bruttonationalproduktet i markedspriser}} * 100$$

Det kan over for dette mål indvendes, at man som nævner bør bruge et mål for de samlede disponible indkomster i samfundet. Bruttonationalproduktet angiver alene markedsværdien af den produktive indsats i løbet af en periode. I nationalregnskabs-systemet måles økonomiens disponible indkomst ved den disponible bruttonationalindkomst i markedspriser. *Det korrigerede skattetryk* kan udregnes som:

$$\frac{\text{samlede skatter og afgifter}}{\text{disp. bruttonationalindkomst i markedspriser}} * 100$$

Det kan over for dette mål indvendes, at de samlede skatter og afgifter ikke kan ses isoleret over for de beløb, som det offentlige overfører til den private sektor i form af fx sociale overførsler. Som alternativ til de samlede skatter kan man derfor bruge den disponible offentlige bruttoindkomst. Det modificerede skattetryk kan udregnes som:

$$\frac{\text{disponibel offentlig bruttoindkomst}}{\text{disp. bruttonationalindkomst i markedspriser}} * 100$$

Denne opgørelse betyder, at skattetryksmålene bliver afhængige af den samlede beskatningsfordeling på produktskatter i forhold til andre skattearter. Produktskatterne indgår på en gang i tælleren og nævneren i de ovenfor anførte skattetryksmål. Det betyder, at de lande, der lægger større vægt på produktskatter, vil have et lavere skattetryk.

## Skattetrykket. Fordelt efter nationalregnskabsgrupper

	2003	2004	2005	2006	2007	2008	2009	2010	2011*	2012*	2013*
<i>Procent</i>											
<b>Skatter og afgifter i alt<sup>1</sup></b>	45,7	46,6	48,2	46,6	46,6	45,0	45,3	45,5	45,6	46,4	47,9
Produktions- og importskatter <sup>■</sup>	17,1	17,3	17,6	17,5	17,7	16,7	16,6	16,5	16,6	16,7	16,8
Løbende indkomst- og formueskatter	28,4	29,0	30,3	28,8	28,6	28,0	28,5	28,7	28,6	29,4	30,8
Kapitalskatter <sup>■</sup>	0,2	0,2	0,2	0,2	0,2	0,3	0,2	0,2	0,3	0,2	0,2
Obligatoriske bidrag til sociale ordninger	0,1	0,1	0,1	0,1	0,1	0,1	0,1	0,1	0,1	0,1	0,1
Korrigeret skattetryk <sup>2</sup>	47,0	47,5	48,8	47,0	47,3	45,3	45,8	45,7	45,5	46,2	47,4
Modificeret skattetryk <sup>3</sup>	28,3	30,2	32,4	32,1	32,7	31,9	28,9	28,5	28,4	28,4	29,4

<sup>1</sup> Skatter og afgifter <sup>■</sup> i procent af BNP i markedspriser <sup>■</sup>.

<sup>2</sup> Det korrigerede skattetryk er skatter og afgifter <sup>■</sup> i procent af den disponible BNI i markedspriser <sup>■</sup>.

<sup>3</sup> Det modificerede skattetryk viser den andel af samfundets disponible bruttoindkomst, som den offentlige sektor disponerer over.

www.statistikbanken.dk/sktryk

## Statens indtægter fra miljøskatter

	2003	2004	2005	2006	2007	2008	2009	2010	2011*	2012*	2013*
<i>Millioner kroner</i>											
<b>Miljøskatter i alt</b>	<b>69 035</b>	<b>75 123</b>	<b>78 057</b>	<b>78 674</b>	<b>82 432</b>	<b>75 135</b>	<b>68 773</b>	<b>72 751</b>	<b>74 189</b>	<b>75 170</b>	<b>79 179</b>
<b>Forureningskatter i alt</b>	<b>3 058</b>	<b>3 055</b>	<b>3 126</b>	<b>3 235</b>	<b>3 448</b>	<b>3 416</b>	<b>2 974</b>	<b>2 299</b>	<b>2 325</b>	<b>2 731</b>	<b>3 195</b>
Visse detailsalgspakninger	652	598	622	664	727	732	693	706	640	689	715
Engangsservice	115	117	116	123	126	129	124	120	121	121	121
Bekæmpelsesmidler	389	424	407	368	449	570	436	466	480	553	656
Affald	973	1 017	1 079	1 182	1 225	1 113	961	51	177	164	167
CFC	57	52	53	55	53	57	55	56	70	72	81
Poser af papir eller plast mv.	183	195	193	207	210	211	202	201	197	194	186
Glødelamper og elektriske sikringer	212	222	224	220	211	178	144	117	117	103	95
Kvælstofoxider (no <sub>2</sub> )	..	..	..	..	..	..	..	212	197	505	870
Svovl (so <sub>2</sub> )	191	115	76	69	108	82	68	48	48	44	51
Nikkel/kadmium batterier	15	20	24	23	17	12	6	4	3	1	3
Klorerede opløsningsmidler	1	1	0	0	0	0	0	0	0	0	0
Spildevand	175	206	203	187	190	218	187	205	174	193	152
PVC folie	12	12	12	13	12	13	11	11	11	10	10
Mineralsk fosfor i foderfosfat	..	..	37	47	51	39	40	51	51	47	49
PVC og phthalater	50	43	45	46	42	36	25	23	21	21	18
Blyakkumulatorer	8	8	8	9	0	0	0	0	0	..	..
Afgift af kvælstof	26	26	26	23	27	25	21	26	17	13	21
Afgift af visse vækstfremmere	0	0	..	..	..	..	..	..	..	..	..
<b>Energiskatter i alt</b>	<b>40 344</b>	<b>41 620</b>	<b>39 942</b>	<b>37 613</b>	<b>40 620</b>	<b>38 523</b>	<b>39 922</b>	<b>42 783</b>	<b>44 396</b>	<b>45 235</b>	<b>45 846</b>
PSO-afgift	3 881	4 736	3 648	1 400	4 319	1 814	3 549	3 004	2 601	5 121	5 734
Kuldioxid (CO <sub>2</sub> )	4 826	4 928	5 151	5 086	5 108	5 056	5 006	5 822	5 882	5 709	5 762
Benzin	10 445	10 287	9 404	9 260	9 154	8 898	8 700	8 029	7 731	7 392	7 286
Elektricitet	8 455	8 440	8 420	8 649	8 665	8 729	8 600	10 195	11 944	11 167	9 513
Visse olieprodukter	7 435	7 878	8 069	8 140	8 549	8 934	8 970	8 623	9 557	9 231	9 306
Stenkul og brunkul mv.	1 679	1 601	1 497	1 492	1 450	1 481	1 583	2 587	2 357	2 583	2 991
Naturgas	3 622	3 749	3 753	3 587	3 375	3 610	3 515	4 524	4 324	4 033	5 255
<b>Transportkatter i alt</b>	<b>24 063</b>	<b>28 835</b>	<b>33 416</b>	<b>36 221</b>	<b>36 773</b>	<b>31 640</b>	<b>24 385</b>	<b>26 217</b>	<b>25 986</b>	<b>25 555</b>	<b>28 422</b>
Vægtafgift af motorkøretøjer, privat	6 050	6 187	6 434	6 753	6 954	7 330	7 224	7 467	7 385	8 123	8 096
Vægtafgift af motorkøretøjer, erhverv	1 967	2 147	2 259	2 469	2 652	2 504	2 650	2 611	2 547	1 952	2 793
Registreringsafgift af motorkøretøjer	13 060	17 343	21 303	23 794	24 289	19 109	11 864	13 586	13 613	13 075	15 218
Miljøbidrag af biler	135	131	138	145	151	154	160	147	153	144	158
Vejbenyttelsesafgift	328	396	456	457	473	413	430	370	372	378	383
Afgift af lystfartsforsikring	77	74	84	92	100	116	115	121	112	102	127
Dæk	35	40	42	51	45	38	44	62	57	49	50
Ansvarsforsikringer for motorkøretøjer	1 946	1 999	2 045	2 121	2 104	1 976	1 898	1 854	1 746	1 732	1 598
Afgift af visse flyrejser	466	517	655	339	6	..	..	..	..	..	..
<b>Ressourceskatter i alt</b>	<b>1 570</b>	<b>1 614</b>	<b>1 572</b>	<b>1 604</b>	<b>1 591</b>	<b>1 556</b>	<b>1 492</b>	<b>1 452</b>	<b>1 482</b>	<b>1 649</b>	<b>1 716</b>
Ledningsført vand	1 417	1 443	1 364	1 384	1 371	1 372	1 371	1 333	1 333	1 516	1 584
Råstofindvinding og -import	152	170	208	220	220	184	121	119	149	133	132



Den offentlige sektor<sup>1)</sup>

	2002				2007				2012*			
	Off. forvaltning og service	Off. selskabslign. virksomheder	Off. selskaber	Den off. sektor	Off. forvaltning og service	Off. selskabslign. virksomheder	Off. selskaber	Den off. sektor	Off. forvaltning og service	Off. selskabslign. virksomheder	Off. selskaber	Den off. sektor
<i>Millioner kroner, årets priser</i>												
<b>Produktionskonto</b>												
Produktion	380 777	36 910	84 260	501 947	455 947	24 022	119 501	599 470	544 374	17 129	140 118	701 621
– Forbrug i produktionen	112 309	23 720	34 399	170 428	139 317	13 256	63 623	216 196	177 818	8 687	76 262	262 766
<b>Bruttoværditilvækst</b>	<b>268 467</b>	<b>13 190</b>	<b>49 861</b>	<b>331 519</b>	<b>316 631</b>	<b>10 766</b>	<b>55 878</b>	<b>383 274</b>	<b>366 557</b>	<b>8 442</b>	<b>63 856</b>	<b>438 854</b>
– Forbrug af fast realkapital	41 820	2 716	9 202	53 737	51 073	2 033	11 055	64 161	56 667	1 306	20 508	78 482
<b>Nettoværditilvækst</b>	<b>226 648</b>	<b>10 474</b>	<b>40 659</b>	<b>277 781</b>	<b>265 558</b>	<b>8 733</b>	<b>44 823</b>	<b>319 114</b>	<b>309 889</b>	<b>7 135</b>	<b>43 348</b>	<b>360 372</b>
<b>Konto for indkomstuddelingen</b>												
Bruttoværditilvækst	268 467	13 190	49 861	331 519	316 631	10 766	55 878	383 274	366 557	8 442	63 856	438 854
– Produktionskatte, netto	507	243	- 870	- 120	- 1 224	116	- 452	- 1 560	- 3 640	97	- 1 292	- 4 836
<b>Bruttofaktorindkomst</b>	<b>267 961</b>	<b>12 947</b>	<b>50 731</b>	<b>331 639</b>	<b>317 855</b>	<b>10 650</b>	<b>56 330</b>	<b>384 835</b>	<b>370 197</b>	<b>8 345</b>	<b>65 148</b>	<b>443 690</b>
– Aflønnning af ansatte	226 141	5 292	22 175	253 609	266 782	3 988	24 764	295 535	313 529	2 653	26 519	342 701
<b>Bruttooverskud af produktion</b>	<b>41 820</b>	<b>7 655</b>	<b>28 556</b>	<b>78 031</b>	<b>51 073</b>	<b>6 661</b>	<b>31 566</b>	<b>89 300</b>	<b>56 667</b>	<b>5 692</b>	<b>38 630</b>	<b>100 989</b>
– Forbrug af fast realkapital	41 820	2 716	9 202	53 737	51 073	2 033	11 055	64 161	56 667	1 306	20 508	78 482
<b>Nettooverskud af produktion</b>	<b>0</b>	<b>4 939</b>	<b>19 354</b>	<b>24 293</b>	<b>0</b>	<b>4 628</b>	<b>20 511</b>	<b>25 139</b>	<b>0</b>	<b>4 386</b>	<b>18 121</b>	<b>22 507</b>
<b>Konto for indkomstfordelingen</b>												
Bruttooverskud af produktion	41 820	7 655	28 556	78 031	51 073	6 661	31 566	89 300	56 667	5 692	38 630	100 989
+ Renter samt udbytter	22 244	199	22 218	44 661	41 215	5	25 861	67 082	43 949	23	21 420	65 392
+ Produktions- og importkatte	240 197	..	..	240 197	303 450	..	..	303 450	307 983	..	..	307 983
+ Løbende indkomst- og formueskatte	395 712	..	..	395 712	497 699	..	..	497 699	547 395	..	..	547 395
+ Faktiske bidrag til sociale sikringsordninger	18 268	..	3 439	21 707	18 348	..	6 576	24 924	18 258	..	6 258	24 516
+ Imputerede bidrag til sikringsordninger	5 975	..	..	5 975	5 693	..	..	5 693	4 842	..	..	4 842
+ Internationalt samarbejde	1 370	..	..	1 370	596	..	..	596	1 509	75	..	1 584
+ Andre løbende overførsler	13 480	424	..	13 904	16 963	130	..	17 093	18 544	132	..	18 676
<b>I alt bruttoindtægter</b>	<b>739 066</b>	<b>8 278</b>	<b>54 212</b>	<b>801 556</b>	<b>935 036</b>	<b>6 797</b>	<b>64 004</b>	<b>1 005 836</b>	<b>999 148</b>	<b>5 922</b>	<b>66 307</b>	<b>1 071 377</b>
Renter samt udbytter	43 693	3 370	20 322	67 385	28 154	3 691	23 367	55 212	34 293	1 745	18 858	54 896
+ Subsidier	29 622	438	..	30 060	32 768	0	..	32 768	39 567	137	..	39 704
+ Løbende indkomst- og formueskatte	..	..	1 985	1 985	..	0	2 522	2 522	..	..	4 236	4 236
+ Overførsler til husholdninger	235 986	10	1 867	237 864	262 718	18	4 623	267 359	335 691	11	5 414	341 115
+ Internationalt samarbejde	27 202	9	..	27 211	31 716	..	..	31 716	37 393	75	..	37 467
+ Andre løbende overførsler og FISIM	13 595	3	..	13 598	18 385	6	..	18 391	20 015	140	..	20 155
<b>I alt bruttoudgifter</b>	<b>350 098</b>	<b>3 831</b>	<b>24 174</b>	<b>378 104</b>	<b>373 741</b>	<b>3 715</b>	<b>30 512</b>	<b>407 969</b>	<b>466 958</b>	<b>2 108</b>	<b>28 508</b>	<b>497 575</b>
<b>Disponibel bruttoindkomst</b>	<b>388 968</b>	<b>4 447</b>	<b>30 038</b>	<b>423 452</b>	<b>561 295</b>	<b>3 081</b>	<b>33 491</b>	<b>597 868</b>	<b>532 190</b>	<b>3 814</b>	<b>37 799</b>	<b>573 803</b>
– Forbrug af fast realkapital	41 820	2 716	9 202	53 737	51 073	2 033	11 055	64 161	56 667	1 306	20 508	78 482
<b>Disponibel nettoindkomst</b>	<b>347 148</b>	<b>1 731</b>	<b>20 836</b>	<b>369 715</b>	<b>510 222</b>	<b>1 048</b>	<b>22 437</b>	<b>533 707</b>	<b>475 523</b>	<b>2 508</b>	<b>17 290</b>	<b>495 320</b>
<b>Indkomstanvendelseskonto</b>												
Disponibel bruttoindkomst	388 968	4 447	30 038	423 452	561 295	3 081	33 491	597 868	532 190	3 814	37 799	573 803
– Konsumudgift	350 721	..	..	350 721	423 200	..	..	423 200	508 442	..	..	508 442
– Ændring i husholdningernes nettoformue	..	..	1 642	1 642	..	..	1 845	1 845	..	..	1 150	1 150
<b>Bruttoopsparing</b>	<b>38 246</b>	<b>4 447</b>	<b>28 396</b>	<b>71 090</b>	<b>138 096</b>	<b>3 081</b>	<b>31 647</b>	<b>172 824</b>	<b>23 748</b>	<b>3 814</b>	<b>36 649</b>	<b>64 211</b>
– Forbrug af fast realkapital	41 820	2 716	9 202	53 737	51 073	2 033	11 055	64 161	56 667	1 306	20 508	78 482
<b>Nettoopsparing</b>	<b>- 3 573</b>	<b>1 731</b>	<b>19 194</b>	<b>17 352</b>	<b>87 023</b>	<b>1 048</b>	<b>20 592</b>	<b>108 663</b>	<b>- 32 920</b>	<b>2 508</b>	<b>16 141</b>	<b>- 14 272</b>
<b>Kapitalkonto</b>												
Bruttoopsparing	38 246	4 447	28 396	71 090	138 096	3 081	31 647	172 824	23 748	3 814	36 649	64 211
+ Kapitalskatte	2 630	..	..	2 630	3 902	..	..	3 902	4 042	..	..	4 042
+ Andre kapitaloverførsler	- 503	21	..	- 482	- 1 558	8	..	- 1 551	- 2 861	18	..	- 2 843
<b>I alt bruttoopsparing og kapitaloverførsler</b>	<b>40 373</b>	<b>4 468</b>	<b>28 396</b>	<b>73 238</b>	<b>140 439</b>	<b>3 089</b>	<b>31 647</b>	<b>175 175</b>	<b>24 928</b>	<b>3 832</b>	<b>36 649</b>	<b>65 410</b>
– Faste bruttoinvesteringer (ekskl. F&U)	28 876	7 016	16 070	51 962	39 562	7 224	9 276	56 061	52 832	4 812	22 974	80 619
– Investeringer i forskning og udvikling	9 735	..	..	9 735	13 288	..	..	13 288	18 344	..	..	18 344
– Lagerændringer	29	- 3	..	27	..	17	..	17	..	0	0	0
– Køb af jord og rettigheder, netto	- 2 254	- 1 396	324	- 3 325	- 3 470	- 1 789	897	- 4 362	- 1 787	- 1 192	605	- 2 374
– Investeringsstilskud og andre kapitaloverførsler	4 203	47	..	4 250	3 761	0	..	3 761	34 858	- 1	..	34 857
<b>Forordringsherhvervelse, netto</b>	<b>- 217</b>	<b>- 1 196</b>	<b>12 002</b>	<b>10 589</b>	<b>87 298</b>	<b>- 2 363</b>	<b>21 473</b>	<b>106 409</b>	<b>- 79 319</b>	<b>213</b>	<b>13 070</b>	<b>- 66 036</b>

## Udenrigshandel med varer og tjenester

Milliarder kr.

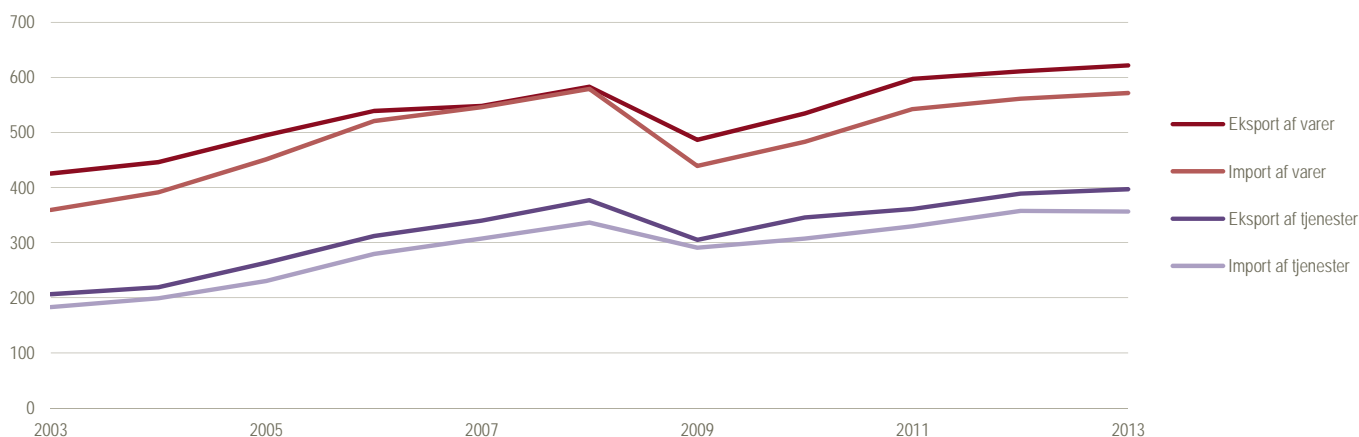

### UDENRIGSHANDEL

#### Udenrigshandel med varer

Danmarks eksport og import opgøres for flere end 9.400 varer og 200 lande og både i værdier og mængder. Eksport og import betyder som hovedregel, at varen passerer den danske grænse. Undtagelser er fx handel med skibe og fly eller elektricitet og naturgas, som opgøres anderledes.

Tre fjerdedele af Danmarks eksport er industriprodukter, hvoraf vindmøller, lægemidler og forarbejdede fødevarer er nogle af de største varegrupper. I importen er personbiler, medicin og computere blandt de største varegrupper. Handel med olie er meget vigtig for udenrigshandlen. Siden midten af 1990'erne har Danmark været nettoeksportør af olie.

Danmarks udenrigshandel er koncentreret på nogle få lande. De ti største eksportmarkeder aftog i 2013 ca. to tredjedele af den samlede vareeksport, mens næsten tre fjerdedele af vareimporten var koncentreret

på ti lande. *Handelsbalancen* opgøres som værdien af vareeksporten fratrukket værdien af vareimporten. Danmark har haft overskud på handelsbalancen siden 1987.

#### Udenrigshandel med tjenester

Statistikken over *udenrigshandel med tjenester* opgør Danmarks eksport og import fordelt på lande og tjenestekategorier. Tjenester omfatter alt, som ikke er håndgribelige varer, dvs. fx transporttjenester.

Handlen med tjenester har fået stadig større betydning de seneste 20 år. I 1990 udgjorde eksporten af tjenester 24 pct. af den samlede eksport af varer og tjenester, mens andelen i 2013 var steget til 39 pct. Søtransport er den vigtigste tjenestehandelsaktivitet og udgør over halvdelen af Danmarks tjenesteeksport.

#### Betalingsbalance

Betalingsbalancen sammenfatter Danmarks samlede økonomiske transaktioner med udlandet. Foruden

vare- og tjenestehandlen indgår løn- og formueindkomst samt overførsler (fx ulandshjælp og EU-overførsler) i opgørelsen af betalingsbalancen. Bortset fra 1998 har Danmark haft overskud på betalingsbalancens løbende poster siden 1990.

Der er forskelle mellem udenrigshandlen og betalingsbalancens opgørelse af varehandlen: Varer, der afsendes og modtages i forbindelse med forarbejdning, uden at varerne skifter ejer, skal ikke medtages i betalingsbalancens opgørelse. Det er også tilfældet for de materialer, som entreprenører medbringer i forbindelse med bygge- og anlægsprojekter og for returvarer. Udenrigshandlens vareimport suppleres med køb af brændstof i udenlandske havne, mens bl.a. fragt mv. på indførslen fratrækkes. Eksporten suppleres med gevinsten ved køb og videresalg af varer i udlandet, der ikke krydser den danske grænse, samt med varer solgt i udlandet efter forarbejdning i udlandet.

## Eksport af tjenester. 2013

## Import af tjenester. 2013

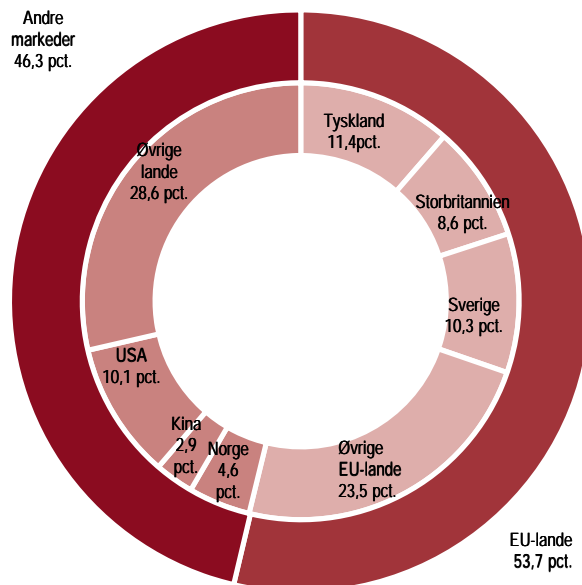
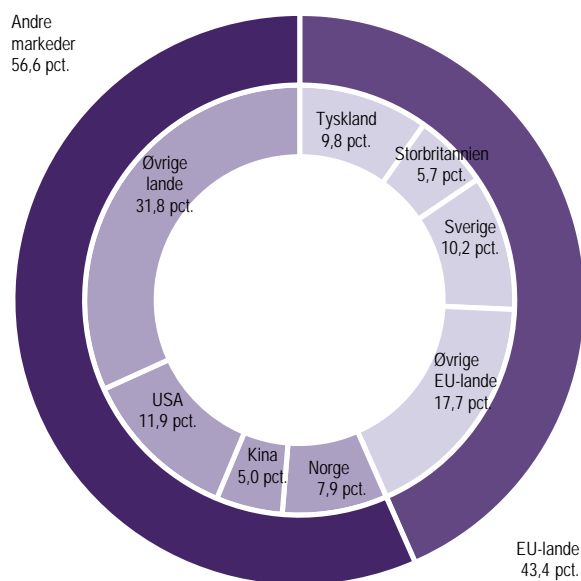

Anm.: Storbritannien omfatter her England, Wales, Skotland og Nordirland

## Eksport og import af tjenester fordelt efter tjenestegrupper

	2005	2006	2007	2008	2009	2010	2011	2012*	2013*
<i>Millioner kroner</i>									
<b>Eksport i alt</b>	<b>263 249</b>	<b>311 936</b>	<b>339 652</b>	<b>376 841</b>	<b>305 258</b>	<b>345 614</b>	<b>360 683</b>	<b>388 677</b>	<b>396 861</b>
Forarbejdningstjenester	748	700	576	680	388	420	332	580	602
Reparationstjenester	988	1 154	1 365	1 775	2 561	2 529	3 241	3 173	5 848
<b>Transport</b>	<b>162 082</b>	<b>197 368</b>	<b>217 769</b>	<b>238 615</b>	<b>173 351</b>	<b>214 197</b>	<b>216 724</b>	<b>232 463</b>	<b>241 111</b>
Søtransport	128 778	158 143	172 054	193 851	138 974	178 414	180 098	194 137	200 777
Søtransport, person	1 607	1 803	2 067	2 017	1 563	1 822	1 657	1 600	1 570
Søtransport, gods	125 534	154 893	168 552	190 392	132 824	169 970	173 004	187 710	196 219
Søtransport, hjælpevirksomhed	1 638	1 446	1 435	1 441	4 588	6 621	5 438	4 828	2 988
Lufttransport	16 244	18 163	20 496	20 486	18 805	18 558	19 504	20 188	21 025
Anden transport (end sø- og luft)	16 235	20 123	24 211	23 418	14 940	16 612	16 506	17 544	18 833
Post- og kurertjenester	825	940	1 010	860	632	614	615	595	473
<b>Rejser</b>	<b>31 653</b>	<b>33 074</b>	<b>32 545</b>	<b>32 019</b>	<b>30 066</b>	<b>32 920</b>	<b>36 411</b>	<b>37 896</b>	<b>38 972</b>
<b>Andre tjenester</b>	<b>67 776</b>	<b>79 641</b>	<b>87 397</b>	<b>103 753</b>	<b>98 891</b>	<b>95 552</b>	<b>103 974</b>	<b>114 567</b>	<b>110 328</b>
Bygge- og anlægstjenester	12 432	13 784	17 269	21 946	19 344	17 361	17 831	18 135	18 258
Forsikringstjenester	1 414	1 388	1 348	1 454	1 431	1 136	1 200	1 429	1 666
Finansielle tjenester	2 028	2 782	4 297	6 364	6 746	6 842	6 325	5 316	5 280
Royalties og licenser	7 563	9 371	9 377	12 083	13 816	11 327	13 168	13 013	12 550
Telekommunikations-, computer- og informationstjenester	12 395	12 498	13 899	14 307	15 310	15 899	13 849	16 990	16 587
Andre forretningsstjenester	29 036	36 153	37 712	43 670	37 417	38 061	46 992	55 672	50 848
Audiovisuelle og personlige tjenester samt tjenester ifm. uddannelse, sundhed	1 255	1 751	1 756	1 963	2 955	2 837	2 612	2 406	3 401
Offentlige tjenester	1 653	1 914	1 739	1 966	1 872	2 089	1 997	1 606	1 738
<b>Import i alt</b>	<b>230 462</b>	<b>279 271</b>	<b>307 112</b>	<b>336 176</b>	<b>290 517</b>	<b>307 263</b>	<b>329 690</b>	<b>357 644</b>	<b>356 528</b>
Forarbejdningstjenester	772	864	936	892	632	604	1 186	1 631	1 980
Reparationstjenester	2 387	2 509	2 944	3 016	2 671	2 990	4 071	2 953	4 436
<b>Transport</b>	<b>109 990</b>	<b>144 226</b>	<b>161 189</b>	<b>174 091</b>	<b>143 395</b>	<b>155 072</b>	<b>165 102</b>	<b>175 693</b>	<b>181 066</b>
Søtransport	86 349	114 837	129 265	138 986	111 076	119 600	129 618	137 674	142 873
Søtransport, person	224	149	164	151	225	243	228	291	196
Søtransport, gods	32 574	42 743	59 068	68 697	53 625	59 717	63 325	63 374	65 688
Søtransport, hjælpevirksomhed	53 552	71 945	70 032	70 138	57 225	59 640	66 065	74 008	76 990
Lufttransport	10 221	10 940	11 201	12 143	16 037	16 747	17 199	17 791	17 887
Anden transport (end sø- og luft)	12 844	17 859	20 049	22 300	15 817	18 311	17 927	19 841	19 803
Post- og kurertjenester	575	590	676	661	465	416	357	389	501
<b>Rejser</b>	<b>41 179</b>	<b>44 516</b>	<b>48 069</b>	<b>49 453</b>	<b>48 807</b>	<b>50 704</b>	<b>53 715</b>	<b>56 518</b>	<b>56 903</b>
<b>Andre tjenester</b>	<b>76 131</b>	<b>87 157</b>	<b>93 971</b>	<b>108 722</b>	<b>95 012</b>	<b>97 898</b>	<b>105 615</b>	<b>120 847</b>	<b>112 142</b>
Bygge- og anlægstjenester	9 281	10 912	11 682	15 828	14 631	11 978	9 966	17 690	14 640
Forsikringstjenester	1 487	1 429	1 449	1 506	2 054	2 137	1 797	2 896	2 887
Finansielle tjenester	2 172	2 899	3 225	4 136	5 229	6 024	4 866	6 597	5 148
Royalties og licenser	5 209	5 427	4 583	5 768	7 103	7 007	6 982	7 362	8 634
Telekommunikations-, computer- og informationstjenester	13 928	15 336	16 427	17 914	15 859	17 755	20 683	21 956	19 780
Andre forretningsstjenester	37 728	44 523	46 800	53 982	43 893	46 711	55 536	58 873	55 574
Audiovisuelle og personlige tjenester samt tjenester ifm. uddannelse, sundhed	5 737	5 906	9 091	8 849	5 434	5 474	5 017	4 741	4 672
Offentlige tjenester	589	725	714	739	809	812	768	732	807

## Eksport og import af tjenester fordelt efter lande og landegrupper

	2005	2006	2007	2008	2009	2010	2011	2012*	2013*
<i>Millioner kroner</i>									
<b>Eksport i alt</b> .....	<b>263 249</b>	<b>311 937</b>	<b>339 652</b>	<b>376 841</b>	<b>305 257</b>	<b>345 615</b>	<b>360 683</b>	<b>388 677</b>	<b>396 860</b>
<b>EU-28</b> .....	<b>129 085</b>	<b>150 536</b>	<b>161 623</b>	<b>176 805</b>	<b>143 971</b>	<b>156 888</b>	<b>160 686</b>	<b>166 646</b>	<b>172 123</b>
Belgien .....	5 566	6 121	6 439	7 128	4 890	5 866	6 487	6 100	6 198
Finland .....	7 552	8 625	8 751	9 403	6 292	7 269	7 284	7 626	6 813
Frankrig, Monaco .....	6 810	7 796	8 879	9 234	7 077	8 168	7 735	8 030	7 794
Italien .....	5 814	6 587	7 182	7 385	5 136	6 149	6 377	6 404	6 536
Nederlandene .....	8 124	9 481	10 186	11 592	10 561	11 362	10 309	12 712	13 605
Tyskland .....	25 352	29 480	30 664	32 174	28 573	31 575	33 159	36 267	38 808
Spanien .....	5 357	6 030	6 564	7 685	5 587	6 689	5 691	5 557	6 078
Storbritannien <sup>1</sup> .....	18 720	22 540	24 733	26 714	20 985	21 474	20 785	21 780	22 776
Sverige .....	30 428	33 776	36 816	38 434	36 143	37 510	40 439	41 461	40 438
<b>Verden udenfor EU</b> .....	<b>134 165</b>	<b>161 400</b>	<b>178 029</b>	<b>200 036</b>	<b>161 286</b>	<b>188 727</b>	<b>199 997</b>	<b>222 031</b>	<b>224 737</b>
Norge .....	16 697	18 986	21 423	22 904	25 161	30 130	29 609	31 894	31 582
Schweiz .....	6 792	6 499	9 264	11 987	8 932	9 743	13 709	14 312	14 938
Rusland .....	2 150	2 339	2 849	3 489	3 485	5 400	6 459	7 005	5 845
USA .....	35 557	43 796	41 655	46 903	41 919	45 907	47 842	52 235	47 285
Brasilien .....	3 295	3 733	4 324	4 707	3 383	4 244	4 142	5 164	5 542
Indien .....	3 519	4 154	4 870	5 231	3 531	4 815	5 588	6 162	6 929
Singapore .....	3 344	3 415	4 437	6 081	4 296	4 808	5 077	5 731	11 246
Kina .....	7 207	11 177	14 794	15 179	10 794	14 003	14 330	18 889	19 761
Japan .....	7 757	8 175	8 765	9 293	5 329	6 528	9 184	13 650	7 538
Hongkong .....	3 383	4 193	4 282	4 540	2 907	4 077	3 465	3 944	6 484
<b>Eurolande</b> .....	<b>73 637</b>	<b>85 253</b>	<b>90 921</b>	<b>100 904</b>	<b>79 342</b>	<b>89 132</b>	<b>89 267</b>	<b>93 360</b>	<b>98 552</b>
<b>OECD</b> .....	<b>207 422</b>	<b>244 236</b>	<b>260 338</b>	<b>286 516</b>	<b>237 238</b>	<b>264 641</b>	<b>277 035</b>	<b>297 167</b>	<b>292 021</b>
<b>BRIK</b> .....	<b>16 170</b>	<b>21 402</b>	<b>26 837</b>	<b>28 606</b>	<b>21 193</b>	<b>28 462</b>	<b>30 519</b>	<b>37 220</b>	<b>38 076</b>
<b>Import i alt</b> .....	<b>230 462</b>	<b>279 271</b>	<b>307 112</b>	<b>336 176</b>	<b>290 518</b>	<b>307 264</b>	<b>329 690</b>	<b>357 644</b>	<b>356 529</b>
<b>EU-28</b> .....	<b>125 503</b>	<b>151 585</b>	<b>170 542</b>	<b>185 008</b>	<b>163 118</b>	<b>168 066</b>	<b>181 899</b>	<b>196 298</b>	<b>191 625</b>
Belgien .....	3 407	3 896	4 506	4 837	3 850	4 381	5 002	5 555	5 668
Finland .....	2 773	3 268	3 391	4 098	2 971	3 361	3 667	3 769	3 511
Frankrig, Monaco .....	7 662	8 435	8 971	9 398	8 684	9 147	10 438	10 962	14 055
Italien .....	6 636	7 754	8 464	8 840	7 628	8 498	8 894	8 863	8 200
Nederlandene .....	7 784	9 654	10 779	13 154	10 583	10 243	11 179	13 249	12 710
Tyskland .....	28 506	37 304	42 804	43 924	39 970	39 482	44 234	46 709	40 527
Spanien .....	8 456	9 739	10 579	11 262	10 590	11 025	11 142	12 044	11 631
Storbritannien <sup>1</sup> .....	20 236	25 329	29 992	32 771	26 704	25 614	29 339	32 100	30 626
Sverige .....	22 226	23 937	29 049	31 387	30 140	31 991	33 735	36 607	36 779
<b>Verden udenfor EU</b> .....	<b>104 959</b>	<b>127 687</b>	<b>136 570</b>	<b>151 168</b>	<b>127 400</b>	<b>139 197</b>	<b>147 791</b>	<b>161 346</b>	<b>164 904</b>
Norge .....	11 542	11 698	13 316	14 621	13 147	12 956	14 783	16 261	16 358
Schweiz .....	6 641	6 192	7 800	10 094	8 177	9 448	11 503	11 612	10 927
Rusland .....	2 425	2 572	2 923	3 252	2 552	2 396	3 248	3 317	3 583
USA .....	32 633	41 261	39 829	38 569	32 083	35 599	35 585	39 676	36 028
Brasilien .....	1 366	1 914	1 812	2 073	1 604	1 840	2 429	2 522	2 500
Indien .....	1 849	2 504	2 660	2 953	2 713	2 758	3 325	3 468	3 405
Singapore .....	3 803	3 831	6 489	9 683	7 990	7 730	7 423	6 710	12 261
Kina .....	4 678	6 766	6 799	7 002	7 592	8 945	9 766	11 050	10 541
Japan .....	4 588	5 025	7 339	9 444	4 122	4 987	4 223	4 812	4 405
Hongkong .....	3 083	4 199	4 075	4 571	3 010	3 320	2 923	3 705	5 240
<b>Euroområdet</b> .....	<b>76 481</b>	<b>92 816</b>	<b>103 000</b>	<b>111 010</b>	<b>98 064</b>	<b>101 124</b>	<b>109 463</b>	<b>117 221</b>	<b>113 077</b>
<b>OECD</b> .....	<b>185 616</b>	<b>220 505</b>	<b>245 850</b>	<b>265 055</b>	<b>228 331</b>	<b>239 649</b>	<b>257 450</b>	<b>278 777</b>	<b>268 416</b>
<b>BRIK</b> .....	<b>10 318</b>	<b>13 755</b>	<b>14 194</b>	<b>15 280</b>	<b>14 462</b>	<b>15 939</b>	<b>18 768</b>	<b>20 357</b>	<b>20 029</b>

<sup>1</sup> Storbritannien omfatter her England, Wales, Skotland og Nordirland.

Betalingsbalancen<sup>1</sup>

	2005	2006	2007	2008	2009	2010	2011	2012*	2013*
<i>Millioner kroner</i>									
<b>Indtægter</b> .....	<b>916 782</b>	<b>1 030 604</b>	<b>1 094 008</b>	<b>1 176 330</b>	<b>951 399</b>	<b>1 054 889</b>	<b>1 149 802</b>	<b>1 177 221</b>	<b>1 225 023</b>
Varer (fob) .....	488 699	538 416	553 222	591 098	495 572	548 673	609 992	618 804	626 950
Tjenester .....	263 249	311 937	339 652	376 841	305 257	345 615	360 683	388 677	396 860
Søtransport .....	128 779	158 143	172 054	193 851	138 975	178 413	180 098	194 137	200 778
Rejser .....	31 652	33 074	32 545	32 019	30 066	32 920	36 411	37 897	38 972
Indkomst .....	153 546	168 219	188 204	192 215	135 387	146 834	163 308	152 174	182 302
Løn .....	3 988	4 401	4 479	5 340	5 450	5 198	6 168	6 843	6 834
Formueindkomst .....	140 962	154 984	175 339	178 916	121 083	134 236	149 835	138 056	168 107
Anden indkomst .....	8 596	8 835	8 385	7 959	8 854	7 399	7 305	7 275	7 360
Løbende overførsler .....	11 288	12 032	12 930	16 175	15 183	13 768	15 819	17 566	18 911
<b>Udgifter</b> .....	<b>849 212</b>	<b>977 544</b>	<b>1 069 936</b>	<b>1 128 361</b>	<b>894 484</b>	<b>951 852</b>	<b>1 044 535</b>	<b>1 074 568</b>	<b>1 090 330</b>
Varer (fob) .....	433 104	505 092	536 471	572 874	435 629	477 050	539 248	552 214	560 253
Tjenester .....	230 462	279 271	307 112	336 176	290 518	307 264	329 690	357 644	356 529
Søtransport .....	86 349	114 837	129 264	138 987	111 075	119 600	129 618	137 673	142 874
Rejser .....	41 180	44 517	48 070	49 454	48 807	50 704	53 714	56 518	56 904
Indkomst .....	141 090	148 169	179 475	172 125	118 202	117 212	124 363	109 262	114 798
Løn .....	9 073	10 520	16 532	20 457	18 143	15 924	16 886	17 108	17 180
Formueindkomst .....	128 616	134 150	159 291	147 842	97 064	98 014	104 266	89 159	94 641
Anden indkomst .....	3 401	3 499	3 652	3 826	2 995	3 275	3 211	2 995	2 977
Løbende overførsler .....	44 556	45 011	46 878	47 187	50 134	50 326	51 234	55 449	58 751
<b>Overskud på løbende poster</b> .....	<b>67 570</b>	<b>53 060</b>	<b>24 073</b>	<b>47 968</b>	<b>56 915</b>	<b>103 037</b>	<b>105 267</b>	<b>102 653</b>	<b>134 693</b>
Varer (fob) .....	55 595	33 324	16 751	18 224	59 942	71 623	70 744	66 590	66 697
Tjenester .....	32 787	32 665	32 541	40 665	14 739	38 352	30 993	31 034	40 331
Søtransport .....	42 430	43 306	42 790	54 864	27 899	58 814	50 480	56 464	57 904
Rejser .....	-9 527	-11 443	-15 524	-17 435	-18 742	-17 784	-17 303	-18 622	-17 932
Indkomst .....	12 456	20 050	8 729	20 091	17 185	29 621	38 945	42 913	67 504
Løn .....	-5 084	-6 119	-12 052	-15 117	-12 694	-10 726	-10 718	-10 264	-10 345
Formueindkomst .....	12 346	20 834	16 048	31 074	24 019	36 223	45 569	48 897	73 466
Anden indkomst .....	5 194	5 336	4 733	4 133	5 859	4 124	4 095	4 280	4 383
Løbende overførsler .....	-33 268	-32 980	-33 948	-31 012	-34 951	-36 559	-35 415	-37 883	-39 840
Kapitaloverførsler mv. fra udlandet, netto .....	2 219	47	265	428	-279	469	5 769	453	70
<b>Fordringserhvervelse, netto</b> .....	<b>69 789</b>	<b>53 107</b>	<b>24 338</b>	<b>48 396</b>	<b>56 636</b>	<b>103 507</b>	<b>111 036</b>	<b>103 106</b>	<b>134 763</b>
<i>Procent af bruttonationalproduktet</i>									
Overskud på løbende poster .....	4,3	3,2	1,4	2,7	3,3	5,7	5,7	5,5	7,1

www.statistikbanken.dk/BB3

 Kapitalbalancen  
(nettogæld pr. 31. december)

Milliarder kr.

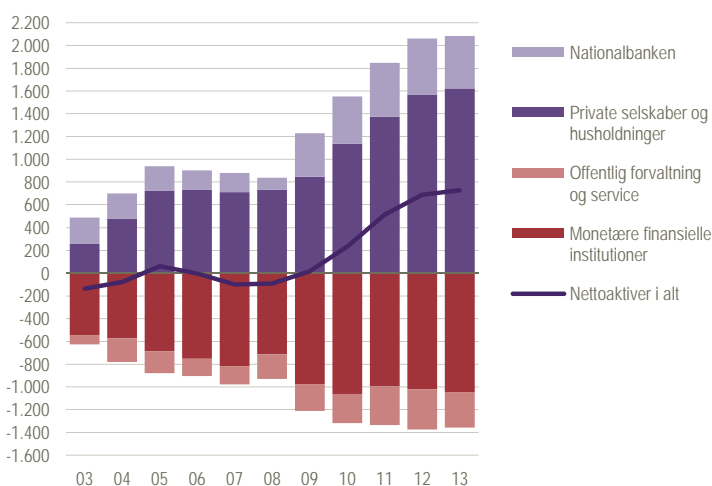
 Betalingsbalancens løbende poster  
(indtægter, netto)

Milliarder kr.

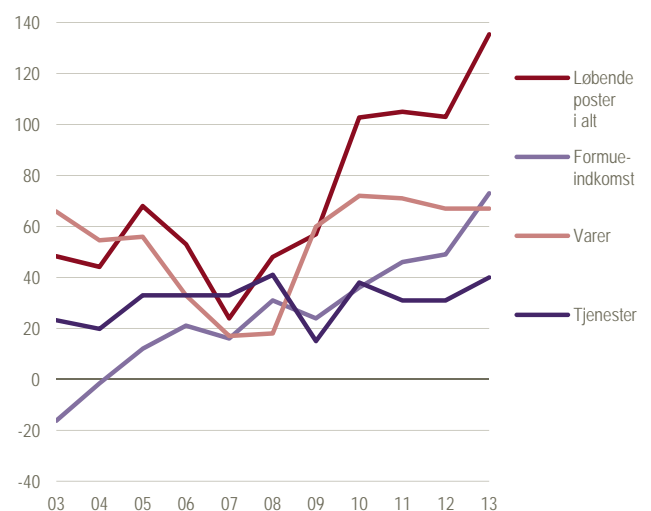

**Aktiver og passiver over for udlandet (kapitalbalancen)<sup>■</sup>**

	2005	2006	2007	2008	2009	2010	2011	2012*	2013*
<i>Milliarder kroner 31. december</i>									
<b>Instrumenter</b>									
<b>Aktiver i alt</b> .....	<b>3 141</b>	<b>3 383</b>	<b>3 755</b>	<b>3 754</b>	<b>4 017</b>	<b>4 617</b>	<b>4 771</b>	<b>5 126</b>	<b>5 311</b>
Aktiver i alt ekskl. reserveaktiver .....	2 925	3 206	3 581	3 530	3 618	4 187	4 282	4 616	4 832
Direkte investeringer .....	808	826	909	1 026	1 108	1 244	1 345	1 395	1 424
Porteføljainvesteringer .....	1 244	1 426	1 529	1 234	1 489	1 822	1 788	2 087	2 180
Aktier mv. ....	559	748	796	450	597	764	743	919	1 104
Obligationer mv. ....	685	678	733	784	891	1 058	1 046	1 169	1 076
Finansielle derivater, netto .....	85	47	0	83	22	37	120	118	69
Andre investeringer .....	788	907	1 143	1 187	1 000	1 083	1 028	1 016	1 159
Reserveaktiver .....	215	177	175	224	398	431	490	510	480
<b>Passiver i alt</b> .....	<b>3 081</b>	<b>3 386</b>	<b>3 855</b>	<b>3 845</b>	<b>4 001</b>	<b>4 384</b>	<b>4 257</b>	<b>4 438</b>	<b>4 584</b>
Direkte investeringer .....	734	750	820	803	805	787	810	820	792
Porteføljainvesteringer .....	1 329	1 422	1 546	1 440	1 710	1 960	1 920	2 122	2 295
Aktier mv. ....	310	356	422	241	348	521	451	608	787
Obligationer mv. ....	1 019	1 066	1 123	1 198	1 362	1 439	1 469	1 514	1 508
Andre investeringer .....	1 017	1 213	1 488	1 600	1 486	1 637	1 526	1 496	1 497
<b>Sektorer</b>									
<b>Aktiver i alt</b> .....	<b>3 141</b>	<b>3 383</b>	<b>3 755</b>	<b>3 754</b>	<b>4 017</b>	<b>4 617</b>	<b>4 771</b>	<b>5 126</b>	<b>5 311</b>
Private selskaber og husholdninger .....	2 061	2 167	2 271	2 216	2 479	3 012	3 175	3 514	3 628
Offentlig forvaltning og service .....	31	28	22	24	30	35	38	23	20
Monetære og finansielle institutioner .....	832	1 010	1 286	1 289	1 108	1 138	1 067	1 078	1 184
Danmarks Nationalbank .....	217	178	176	226	400	432	492	512	480
<b>Gæld i alt (passiver)</b> .....	<b>3 081</b>	<b>3 386</b>	<b>3 855</b>	<b>3 845</b>	<b>4 001</b>	<b>4 384</b>	<b>4 257</b>	<b>4 438</b>	<b>4 584</b>
Private selskaber og husholdninger .....	1 337	1 437	1 562	1 481	1 634	1 875	1 800	1 946	2 006
Offentlig forvaltning og service .....	223	181	182	239	267	291	378	378	334
Monetære og finansielle institutioner .....	1 517	1 762	2 104	2 002	2 083	2 200	2 062	2 097	2 227
Danmarks Nationalbank .....	3	6	7	123	17	18	18	17	17
<b>Nettoaktiver i alt (aktiver - passiver)</b> .....	<b>60</b>	<b>-3</b>	<b>-99</b>	<b>-91</b>	<b>16</b>	<b>233</b>	<b>514</b>	<b>688</b>	<b>728</b>
Private selskaber og husholdninger .....	725	730	710	734	845	1 137	1 375	1 568	1 622
Offentlig forvaltning og service .....	-192	-153	-160	-215	-237	-256	-340	-355	-314
Monetære og finansielle institutioner .....	-686	-752	-818	-713	-975	-1 062	-995	-1 019	-1 044
Danmarks Nationalbank .....	213	172	169	103	383	414	474	495	463
<i>Procent af bruttonationalproduktet</i>									
Nettoaktiver i alt .....	3,8	-0,2	-5,7	-5,1	0,9	13,0	28,0	36,9	38,5

www.statistikbanken.dk/dnkap  
www.statistikbanken.dk/dnkap

Kilde: Nationalbanken.

## Nationalregnskab begreber

### Grundlag og afgrænsning

Nationalregnskabet stræber efter at give et helhedsbillede af den samfundsøkonomiske aktivitet. Det viser, hvordan indkomst skabes gennem en produktionsproces, og hvordan den dernæst fordeles og omfordes for til sidst at give anledning til efterspørgsel efter varer og tjenester til forbrug og investering. Da næsten alle aktiviteter har et økonomisk element, må en belysning af samfundsøkonomien nødvendigvis afgrænse de aktiviteter, der skal belyses.

De varer og tjenester, der indgår i nationalregnskabet, afgrænses først og fremmest ved, at de skal være produceret med *markedsmæssigt* salg for øje, dvs. et salg, hvor hensigten normalt er at opnå en fortjeneste. Princippet er begrundet med, at varer og tjenester på et marked omsættes til markedspriser, der kan opfattes som en objektiv værdiansættelse.

På enkelte områder fraviges princippet om, at kun markedsmæssig økonomisk aktivitet, der kan observeres, skal medtages. F.eks. indgår værdien af varer produceret i husholdningerne til eget brug, eksempelvis landmænds forbrug af egne produkter. Derimod indgår værdien af tjenesteydelser produceret i hjemmene til eget brug (eksempelvis madlavning og rengøring i hjemmet) ikke i nationalregnskabet bortset fra værdien af en ejerbolig, man bor i. Man fastsætter værdier for de ydelser, som inddrages ud fra markedspriser for samme vare eller tjenestetype eller et nærliggende alternativ.

Nationalregnskabet indeholder desuden en række *andre ikke-markedsmæssige aktiviteter*. Først og fremmest produktionen af offentlige tjenesteydelser. Værdien opgøres i løbende priser som omkostningerne ved at producere tjenesteydelserne. I faste priser (kædede værdier) opgøres værdien af de kollektive offentlige tjenesteydelser, som fx politi og forsvar, som summen af omkostningerne i faste priser - dvs. efter samme princip som i løbende priser. De individuelle offentlige tjenesteydelser som fx folkeskoleundervisning og operationer på offentlige sygehuse opgøres i faste priser ved hjælp af mængdeindikatorer fra 2007. Mængdeindikatorer er fx antallet af undervisningstimer i folkeskolen eller antallet af operationer på de offentlige sygehuse.

*Foreløbige versioner* af nationalregnskabet markeres med \*. Disse tal revideres løbende, fordi der med tiden kan inddrages mere primærstatistik. I denne udgave indgår nationalregnskabet hovedreviderede versioner der blev offentliggjort 15. september 2014.

*Geografisk* dækker nationalregnskabet selve Danmark, da Færøerne og Grønland behandles som udland.

Nationalregnskabet udarbejdes i overensstemmelse med definitionerne i EU's *Det europæiske nationalregnskabssystem*, 2010 (ENS-

2010), der er en videreudvikling af FN's *A System of National Accounts 2008* (SNA08). Erhvervsgrupperingen følger Danmarks Statistiks "Dansk Branchekode 2007" (DB07), der er baseret på EU's branchenomenklatur, NACE Rev.2.

De følgende afsnit rummer en nærmere beskrivelse af nationalregnskabet formelle opbygning samt en række analysemuligheder. Afsnittet *Oversigt* er en summarisk gennemgang af de dele af nationalregnskabet, der i praksis bruges mest.

### Værdibegreber

Værdien af den ovenfor nævnte markedsmæssige og ikke-markedsmæssige aktivitet er produktionsværdien. Produktionsværdien fratrukket forbrug i produktionen er værditilvæksten. Den kan værdiansættes ved hjælp af tre prisbegreber:

*Markedspriser* er de priser, som produktionsværdiens varer og tjenester rent faktisk bliver solgt til, altså inklusive indirekte skatter og fratrukket subsidier.

*Basispriser* får man ved at trække produktskatter, fx moms og punktafgifter, fra markedsprisen og tillægge produktsubsidier. Dette prisbegreb bruges ved opgørelsen af de enkelte erhvervs produktionsværdi og værditilvækst.

*Faktorpriser* er basispriser fratrukket andre produktionskatter, fx vægtafgifter og ejendoms-katter, samt tillagt andre produktionsubsidier.

De økonomiske transaktioner, der omfatter regulære vare- og tjenestestrømme, opgøres både i *årets priser (= løbende priser)* og *faste priser (pt. 2010-priser, kædede værdier)*. Værdier i faste priser bruges til at belyse den mængdemæssige udvikling.

### Brutto- og nettobegreber

Betegnelsen netto bruges i to betydninger i nationalregnskabet. En nettostørrelse er enten forskellen mellem to bruttostørrelser, fx bruttoindtægter og bruttoudgifter, altså nettoindtægter, eller en bruttostørrelse fratrukket forbrug af fast realkapital.

### Oversigt

*Forsyningsbalancen* giver et summarisk billede af de vigtigste økonomiske størrelser, der kan udledes fra nationalregnskabet system af *hovedkonti* (jf. nedenfor). Forsyningsbalancen viser værdien af de varer og tjenester, som går til *endelig anvendelse* samt deres fordeling på efterspørgselskomponenter. Dvs. dels den indenlandske endelige anvendelse, som består af husholdningernes, non-profit institutioner rettet mod husholdningers og offentlige forbrugsudgifter og investeringer, dels eksport af varer og tjenester til udlandet. Anvendelsen af varer og tjenester er kun mulig, fordi der har været en tilsvarende *tilgang*, som enten kan stamme fra den værditilvækst, der skabes indenlandsk (*bruttonational-*

*produktet, BNP*) eller via tilgang fra udlandet (import).

I tabelafsnittet er udviklingen vist i 2010-priser, kædede værdier for at belyse den mængdemæssige, dvs. den reale, vækst i de enkelte størrelser. Den reale vækst er endvidere angivet med stigningsprocenter.

Særlig interessant er den reale vækst i BNP, fordi den i daglig tale forbindes med begrebet *økonomisk vækst*. Et mere velegnet mål for de enkelte erhvervs vækst er dog udviklingen i *bruttoværditilvæksten i basispriser* (herefter blot benævnt bruttoværditilvæksten), dvs. udviklingen i bruttonationalproduktet ekskl. produktskatter, netto, fordi den viser den økonomiske vækst uafhængig af produktskatter og -subsidier.

Udviklingen i forsyningsbalancens hovedtal er også illustreret grafisk ved hjælp af indekstal med referenceår 2000 lig 100.

Et lands velstandsudvikling bestemmes i høj grad af udviklingen i *produktiviteten*, dvs. den reale værditilvækst pr. enhed af indsat produktionsfaktor. Det mest enkle mål for produktiviteten er arbejdskraftproduktiviteten, målt ved den reale værditilvækst (*bruttoværditilvæksten* i 2010-priser, kædede værdier) pr. arbejdstime. Resultatet af regnestykket for et enkelt år er uinteressant, da det afhænger af det referenceår, der bruges ved fastprisberegningen. Derimod er udviklingen i produktivetsmålet interessant, og derfor er væksten i produktiviteten angivet ved den årlige procentvise stigning.

Væksten i produktiviteten er kun anført for en række udvalgte erhvervsgrupper og ikke for økonomien under et. Det skyldes, at bruttoværditilvæksten i faste priser for offentlig forvaltning og service beregnes fra omkostningssiden og dermed hovedsagelig består af lønomkostninger. Udviklingen er derfor bare et andet udtryk for beskæftigelsesudviklingen, som i forhold til udviklingen i antal ansatte ikke siger noget om produktivetsudviklingen i offentlig forvaltning og service.

En række af nationalregnskabet størrelser værdiansættes både i årets priser og faste priser. Forholdet mellem de to giver de såkaldte *implicitte prisindeks*.

Beregningen af implicitte prisindeks sker for at få et mål for prisudviklingen for en gruppe af varer og tjenester. Fx beregnes det implicitte prisindeks for de varer og tjenester, der indgår i det private forbrug. Ændringer i dette prisindeks er et bredt dækkende udtryk for *inflationen*.

Prisudviklingen for de varer og tjenester, der er resultatet af den samlede samfundsøkonomiske aktivitet, illustreres ved den årlige procentvise stigning i det implicitte prisindeks for BNP (BNP deflatoren) eller bruttoværditilvæksten.

Den *funktionelle indkomstfordeling* viser fordelingen af den samlede værditilvækst (i faktorpriser, BFI) på produktionsfaktorer. *Lønkvoten* angiver den andel af BFI, der tilfalder lønmodtagerne som lønudbetaling (inkl. en række indirekte personaleomkostninger som arbejds-

giverbidrag mv.). Resten af BFI tilfalder de øvrige produktionsfaktorer til dækning af *forbrug af fast realkapital* og som nettooverskud af produktion og blandet indkomst

Udviklingen i den funktionelle indkomstfordeling for økonomien under et påvirkes både af forskydninger i fordelingen inden for de enkelte erhverv og forskydninger i erhvervenes indbyrdes betydning i forhold til den samlede bruttofaktorindkomst.

Forskydninger i erhvervenes indbyrdes betydning kan neutraliseres ved hjælp af en standardberegning. En sådan er lavet for lønkvoten. Den *standardberegnete lønkvote* viser for de enkelte år, hvor stor lønkvoten ville have været, hvis erhvervenes indbyrdes betydning havde været uændret, og kun lønkvoterne i de enkelte erhverv var ændret siden referenceåret for standardberegningen (her 2005). Hvis den standardberegnete lønkvote fx er højere end den faktiske lønkvote, er det udtryk for, at erhverv med forholdsvis lav lønkvote har fået en større relativ betydning, dvs. en større andel af den samlede bruttofaktorindkomst.

### Hovedkonti

Nedenfor gennemgås kontosystemets logiske opbygning, og der ses for forståelsens skyld bort fra forskellen mellem brutto- og nettobegreber samt forskelle i værdibegreber.

*Konto for varer og tjenester* viser værdien af den samlede tilgang af varer og tjenester, dvs. produktionsværdi og import. Tilgangen modsvarer pr. definition af den samlede anvendelse, som opdeles i hovedgrupperne forbrug i produktionen, forbrugsudgift, faste bruttoinvesteringer, lagerforøgelse samt eksport.

*Produktionskontoen* viser nationalproduktet dvs. den værditilvækst, som er skabt ved hjælp af indenlandske produktionsfaktorer. Nationalproduktet fås ved at trække forbrug i produktionen fra produktionsværdien.

*Konto for indkomstdannelse* viser, hvordan den værditilvækst, som skabes i Danmark, bruges til at betale produktionsskatter, netto, aflønne ansatte eller tilfalder residente produktionsenheder i form af bruttooverskud af produktionen og blandet indkomst.

Til forskel fra konto for indkomstdannelse betragtes i *konto for allokering af primær indkomst* de residente enheder i deres egenskab af modtagere i modsætning til producenter af indkomst. Således vises bruttooverskud af produktionen og blandet indkomst, der tilfalder danske produktionsenheder, den aflønning som danske lønmodtagere modtager (hvad enten den kommer fra ind- eller udland) og de produktionsskatter, netto, som tilfalder det offentlige. Ikke alle opkrævede produktionsskatter, netto, tilfalder det offentlige, da en del tilfalder EU-institutioner. Ved at tillægge formueindkomst fra udlandet, netto, som mest består af renter og udbytter, får man *bruttonationalindkomsten, BNI*.

I *konto for fordeling af sekundær indkomst* tillægger man indkomst- og formueskatter samt andre løbende overførsler (herunder udlånshjælp) fra udlandet, netto. Resultatet er den disponible bruttonationalindkomst.

*Konto for anvendelse af disponibel indkomst* viser, hvordan den disponible nationalindkomst bliver brugt til forbrug og opsparing. Forskellen mellem forbrug og opsparing er forbrugstidspunktet, da den anvendelse, som sker i samme periode som indkomstkabelsen, er forbrug.

*Kapitalkontoen* viser, hvordan opsparingen bruges til investeringer, investeringstilskud til udlandet eller til fordrings erhvervelse, netto. Sidstnævnte er kontoens saldo, der ofte kaldes 'den finansielle opsparing'. Negativ fordrings erhvervelse, netto, er udtryk for, at den disponible nationalindkomst har været for lille til at dække periodens forbrug og investeringsaktivitet. Da enhver økonomisk transaktion altid er finansieret, indebærer en negativ fordrings erhvervelse, netto, udenlandsk finansiering, dvs. låntagning i udlandet.

*Konto for udlandet* afrunder nationalregnskabet kontosystem, da alle transaktioner på de øvrige konti, der er relateret til udlandet, modposteres på denne konto. Saldoen er identisk med saldoen på kapitalkontoen. Den svarer til saldoen på *betalingsbalancens løbende poster*, plus kapitaloverførsler fra udlandet, netto.

### Institutionelle sektorer

Den detaljerede opdeling af økonomien i nationalregnskabet tjener til at vise den funktionelle og den institutionelle fordeling.

Den *funktionelle* opdeling giver en økonomisk teknisk beskrivelse af økonomien. Den viser, hvilke økonomiske enheder der producerer bestemte varer og tjenesteydelser og på hvilken måde. De økonomiske enheder, dvs. primært *arbejdsstederne*, er henført til *erhvervsgrupper*. En række hovedstørrelser fra den funktionelle opdeling gennemgås i afsnittet *Erhvervstabeller*.

Den *institutionelle* opdeling sigter på at belyse den økonomiske adfærd. Derfor er de beslutningsdygtige enheder, typisk *firmaer*, udgangspunktet for placeringen i *sektorer*.

I det danske nationalregnskab er økonomien delt op i fem hovedsektorer: *selskabssektoren*, *sektoren for offentlig forvaltning og service*, *husholdningssektoren*, *nonprofit-institutioner rettet mod husholdninger og udland*. Selskabssektoren er yderligere opdelt i undersektorer, men tabellerne viser kun hovedsektorerne.

For alle økonomiens indenlandske sektorer opstilles konti, som viser sektorens produktion og transaktioner med de øvrige indenlandske sektorer og udlandet, jf. principperne beskrevet i afsnittet om *hovedkonti*. Dog udelades konto for varer og tjenester samt konto for udlandet. En institutionel opsplitting af økonomien medfører, at der på de enkelte konti optræder en række særlige begreber, som ikke findes på hovedkontiene

for hele økonomien under ét. Det skyldes, at indbyrdes transaktioner mellem sektorerne ophæver hinanden ved den summation, der sker, når kontiene *konsolideres*. Det drejer sig primært om de omfordelende transaktioner på konti for indkomstfordeling.

### Finansielle konti

De finansielle konti viser bl.a., hvordan økonomiens sektorer placerer eller finansierer den finansielle nettoopsparing gennem *finansielle instrumenter*. Hvis en sektor et år oplever en positiv fordrings erhvervelse, netto, har sektoren et placeringsbehov, som vil afspejle sig i eksempelvis køb af aktier og obligationer, større udlån/indskud eller nedbringelse af gæld. Disse transaktioner i finansielle instrumenter opgøres i den *finansielle (transaktions-)konto*, som er den sidste i rækken af nationalregnskabskonti til belysning af transaktioner mellem forskellige *institutionelle enheder*. Fordrings erhvervelsen, netto binder på denne måde de finansielle konti sammen med det øvrige nationalregnskab.

Finansielle konti består af beholdnings- og strømkonti for økonomiens sektorer, hvor de enkelte sektors aktiver/passiver og bevægelser i disse registreres fordelt på en række finansielle instrumenter. Den enkelte sektors *finansielle (transaktions-)konto*, der viser køb og salg af finansielle instrumenter, beskriver en væsentlig del af overgangen fra *primusstatus-konto* til *ultimatuskonto*. Da de finansielle instrumenter værdiansættes til *markedspris*, udgør omvurderinger en betydelig del af overgangen fra primusstatus til ultimatus. De belyses i *omvurderingskontoen*. Resten af overgangen forklares i *konto for andre mængdemæssige ændringer*, som bl.a. viser tab på debitorer og flytninger af enheder mellem sektorer. I de viste tabeller er omvurderinger og andre mængdemæssige ændringer samlet i *konto for andre ændringer i status*. De finansielle konti, der beregnes både konsolideret og ukonsolideret, opgøres i markedsværdier.

De enkelte finansielle konti er på såvel aktiv- som passivside opstillet med udgangspunkt i en række *finansielle instrumenter*. Det ligger i disses natur, at hvis instrumentet optræder som aktiv for én enhed, vil det samtidig være passiv for en anden enhed. Dette gælder dog ikke Monetært guld, der kun eksisterer som aktiv. Ser man eksempelvis på husholdningernes indlån i bankerne, optræder indlånet på husholdningernes aktivside og modsvarer på bankernes passivside. For hver enkelt konto og instrument betyder dette sektor/modsektor-forhold, at summen af alle sektors (inklusive udlandet) aktivside definatorisk er lig summen af passivside. Samtidig gælder det, at summen af alle sektors nettofordrings erhvervelse er lig nul.

De *finansielle instrumenter* udgøres af:

*Monetært guld og særlige trækningsrettigheder* udgøres af Danmarks Nationalbanks guld-



beholdning og SDR tildelt medlemslande af Den Internationale Valutafond (IMF). Se ordforklaring til Nationalbankens balance: Guldbeholdning og Den internationale Valutafond (IMF)

*Sedler og mønt samt indskud* udgøres af sedler og mønter udstedt af centralbanker, indskud der umiddelbart kan konverteres til kontanter eller overdrages ved check, overførsel eller lignende samt andre indskud.

*Gældsværdipapirer* repræsenterer papirer, som normalt er omsættelige og handles på sekundære markeder eller kan føres i modregning i markedet, og som ikke giver ejeren nogen form for ejendomsrettigheder over for den institutionelle enhed, der har udstedt dem. Papirerne omfatter vekslers, obligationer, statsgældsbeviser, indskudsbeviser og lignende finansielle instrumenter, der normalt handles på de finansielle markeder.

*Lån* består af de finansielle aktiver, som en kreditor direkte eller gennem en mægler låner en debitor, evt. på basis af et uomsætteligt dokument.

*Ejerandele og andele i investeringsforeninger* repræsenterer en ejendomsret til selskaber. Den type finansielle aktiver giver normalt indehaveren ret til en andel i udbyttet i selskaberne og i disses nettoaktiver i tilfælde af likvidation. Ejerandele og andele i investeringsforeninger består af noterede og unoterede aktier, andre ejerandsbeviser samt andele i investeringsforeninger.

*Forsikring- og pensionsordninger samt ordninger med standardiserede garantier* består af husholdningernes pensionsrettigheder i livsforsikrings- og pensionsreserver, som omfatter de tekniske hensættelser, som forsikringsselskaber og pensionskasser foretager med henblik på at udbetale ydelser. Derudover indeholder instrumentet pensionskassers krav på pensionsmanagere samt rettigheder til ydelser undtagen pensionsydelse. Instrumentet omfatter også præmie- og erstatningsreserver. Præmiereserver består af den del af forsikringsselskabers opkrævede præmier, der henføres til den efterfølgende regnskabsperiode.

Erstatningsreserver udgør forsikringsselskabernes skøn over de samlede omkostninger til skadeserstatninger vedr. skader indtruffet indtil slutningen af regnskabsperioden, uanset om de er anmeldt eller ej, minus det beløb, der allerede er udbetalt vedr. disse forsikringskader. Endelig indgår også standardiserede garantier i instrumentet. Standardiserede garantier er garantier, som normalt dækker små beløb, er ensartede og udstedt i store antal. Beløbet, der indgår, er estimatet for det tab udsteder vil lide som følge af garantiudstedelsen. Finansielle derivater og medarbejderoptioner består af finansielle derivater der er knyttet til et bestemt finansielt instrument eller en bestemt indikator eller råvarer.

*Andre forfaldne ikke-betalte mellemværender* udgør finansielle fordringer, der opstår som modstykke til finansielle eller ikke-finansielle transaktioner, hvor der er en tidsforskel mellem transaktionen og den modsvarende betaling. Handels-

kreditter og forudbetalinger er eksempler på andre forfaldne ikke-betalte mellemværender.

### Erhvervstabeller

Erhvervstabellerne giver en *funktionel* beskrivelse af økonomien fordelt på 19a2 erhvervsgrupperingen. For hver erhvervsgruppe præsenteres følgende hovedstørrelser:

*Produktionsværdien* er værdien af erhvervenes samlede markedsræssige og ikke-markedsræssige økonomiske aktivitet.

*Bruttoværditilvæksten, BVT, i årets priser* beregnes som produktionsværdien minus forbrug i produktionen. Ved at trække andre produktions-skatte, netto fra, får man den indkomst, der tilfalder produktionsfaktorerne som aflønning for den værditilvækst, erhvervet selv har skabt via produktionsprocessen.

*Bruttoværditilvæksten i 2010-priser, kædede værdier* udtrykker den værditilvækst, erhvervene har skabt, når man ser bort fra prisstigninger. Udviklingen i tallene tolkes som den mængdemæssige vækst - altså et mål for *økonomisk vækst*.

*Aflønning af ansatte* omfatter enhver form for udbetalt løn, lønmodtageres og arbejdsgiveres bidrag til sociale ordninger samt værdien af naturalieydelse ("frynsegoder"), der udbetales i Danmark uanset modtagerens nationalitet.

*Bruttooverskud af produktionen og blandet indkomst* beregnes ved at trække aflønning af ansatte og andre produktions-skatte, netto fra bruttoværditilvæksten. Det er den indkomst, der er til aflønning af selvstændiges arbejde, aflønning af den faste realkapital samt forbrug af fast realkapital. I erhvervet offentlig forvaltning og service er bruttooverskuddet af produktionen lig med forbruget af fast realkapital og nettooverskuddet af produktionen derfor lig nul, da produktionsværdien pr. konvention måles fra omkostningssiden.

*Præsterede arbejdstimer* beregnes som det samlede antal timer, der rent faktisk udføres af alle beskæftigede (såvel lønmodtagere som selvstændige) i løbet af regnskabsperioden. Det betyder altså indsatsen af arbejdskraft til at frembringe produktionen. Opgørelse af arbejdskraftforbruget målt i præsterede arbejdstimer er et bedre mål for indsatsen af arbejdskraft i produktionen end beskæftigelsen.

*Antal beskæftigede* beregnes som antal beskæftigede vejet med længden af beskæftigelsesperioden. Det er altså et gennemsnitsmål, der ikke tager hensyn til, at nogle er deltidsskæftigede, og andre har merarbejde.

*Lønmodtagere* beregnes efter samme principper som den samlede beskæftigelse. Forskellen mellem antal beskæftigede i alt og lønmodtagerne er de selvstændige og de medhjælpende ægtefæller.

### Input-output tabel

En input-output tabel giver en detaljeret beskrivelse af samfundets produktionsstruktur og brug

af varer og tjenester. Tabellen kan altså opfattes som en yderligere specifikation af nationalregnskabets tre hovedkonti for henholdsvis varer og tjenester, produktion og indkomstdannelse. Flere analyser og en nærmere redegørelse for tabellerens struktur offentliggøres i årspublikationen *Danish Input-Output Tables and Analyses*.

### Forbrugsudgift

Husholdningernes forbrugsudgifter består næsten udelukkende af udgifter til at købe varer og tjenesteydelser til direkte forbrug. Husholdningernes forbrugsudgifter opdeles i følgende kategorier:

*Husholdningers forbrug på dansk område*, der dels er vist opdelt i elleve forbrugsgrupper (fødevarer, beklædning osv.), dels er vist med en opdeling efter varighed.

*Turistindtægter*, dvs. udenlandske turisternes forbrug i Danmark.

*Turistudgifter*, dvs. danske turisternes forbrug i udlandet. Summen af husholdningers forbrug på dansk område og deres forbrug i udlandet (turistudgifterne) fratrukket turistindtægterne er husholdningernes forbrug i alt.

*Forbrugsudgifter i NPISH*, fx kulturelle foreninger og andre foreninger, som leverer ydelser til husholdningerne.

*De offentlige forbrugsudgifter* opdeles i *individuelle* og *kollektive forbrugsudgifter*. Det offentlige udgifter til individuelt forbrug er udgifter til ydelser, der forbruges af enkeltpersoner, fx en lang række ydelser inden for undervisnings- og sundhedsområdet. Kollektive forbrugsudgifter er udgifter til ydelser, der forbruges kollektivt, eksempelvis forsvar og retsvæsen.

*Faktisk individuelt forbrug* er summen af husholdningernes forbrugsudgifter, NPISH forbrugsudgifter og de offentlige individuelle forbrugsudgifter. Dette beløb viser de samlede udgifter til individuelt forbrug og er upåvirket af eventuelle ændringer i fordelingen af betalingen mellem husholdningerne og det offentlige.

### Investeringer

Investeringerne omfatter både faste investeringer og lagerforøgelse.

*Faste investeringer* er udgifter til varige goder. Varige goder er goder, der erhverves for at blive brugt i produktionsprocessen i mere end et år, fx udgifter til forskning og udvikling samt udgifter til anskaffelse af maskiner og inventar og til opførelse af bygninger. De faste investeringer opgøres både brutto og netto. Forskellen er forbrug af fast realkapital.

*Lagerforøgelse* er værdien af den mængdemæssige stigning i erhvervenes varebeholdninger, fx forøgelsen af rå- og færdigvarelagre i industrien og i engros- og detailhandel.

### Fast realkapital

*Fast realkapital* opgøres både brutto og netto. Forskellen består i, om man tager hensyn til slid og faldende restlevetid, fordi kapitalgoderne ind-

går i en produktionsproces. Ved bruttobeholdningen af fast realkapital forstås værdien af alle kapitalgoder opgjort i genanskaffelsespriser for nye kapitalgoder. I faste priser er nettobeholdningen lig bruttobeholdningen minus det akkumulerede forbrug af fast realkapital og afspejler derved, at markedsprisen falder med dalende restlevetid.

*Forbrug af fast realkapital* i årets priser er et mål for den faste realkapitals fysiske og tekniske værdiforringelse på grund af slid samt teknisk og økonomisk forældelse, da den faste realkapital opgøres i genanskaffelsespriser. Forbrug af fast realkapital adskiller sig fra begrebet afskrivninger i virksomhedsregnskaber. Afskrivninger i virksomhedsregnskaber kan desuden indeholde et element af omvurdering som følge af prisændringer.

## Offentlige finanser begreber

### Offentlig forvaltning og service

Offentlig forvaltning og service producerer ikke-markedsmæssige tjenester. Disse tjenester finansieres helt eller delvist via skatter. Tjenesterne stilles således helt eller delvist gratis til rådighed for husholdninger og virksomheder. Endvidere omfordeler offentlig forvaltning og service indkomst og formue. Offentlig forvaltning og service består fx af politi, forsvar og sygehusvæsen. Hovedparten af de myndigheder og institutioner, der producerer offentlige tjenester, findes i statsregnskabet samt i regional- og kommunalregnskaberne (budgetary units). En del offentlige institutioner har selvstændige regnskaber (extra-budgetary units), fx folkekirken, arbejdsløsheds-kasser og universiteter. Nogle institutioner er juridisk private og har selvstændige regnskaber. Kriteriet for at de indgår i offentlig forvaltning og service er, at de overvejende er kontrolleret af det offentlige, fx kan nævnes daginstitutioner.

### Offentlige selskabslignende virksomheder

Offentlige selskabslignede virksomheder er offentlige institutioner, som drives på markedsvilkår. Disse virksomheders regnskaber er en del af stats- og kommuneregnskaberne, men kan udskilles derfra. Det offentlige kontrollerer virksomhederne 100 pct. Dette betyder, at offentlig forvaltning og service dækker virksomhedernes driftsunderskud (underskudsvirksomheder) eller modtager virksomhedernes driftsoverskud (overskudsvirksomheder). Dette gælder fx kommunale forsyningsvirksomheder. Følgende forudsætninger gælder for en offentlig selskabslignende virksomhed:

- Regnskaberne er integreret i stats- eller kommuneregnskaberne
- Produktionen er markedsbestemt og sælges til økonomisk signifikant pris, dvs. salgsindtægterne udgør mere end 50 pct. af omkostningerne
- Virksomheden er erhvervs-mæssigt drevet

### Offentlige selskaber

Offentlige selskaber er offentlige institutioner, som drives på markedsvilkår. Offentlige selskaber er privatretligt organiseret og ejes eller kontrolleres af offentlige myndigheder. Kontrol kan fx være at det offentlige kan udpege bestyrelsesmedlemmer og formand. Eksempler er DONG Energy A/S og DSB. Følgende forudsætninger gælder for et offentligt selskab:

- Det offentlige har kontrol med virksomheden og/eller
- Det offentlige ejer mere end 50 pct. af virksomheden

### Den offentlige sektor

Den offentlige sektor består af offentlig forvaltning og service samt offentlige selskabslignende virksomheder og offentlige selskaber (selskabssektoren).

### Realøkonomisk fordeling

Den realøkonomiske fordeling viser de offentlige udgifter og indtægter opgjort på aktiviteter efter, hvordan allokeringen af ressourcer i økonomien påvirkes. Reale transaktioner er udgifter til forbrugs- og investeringsaktivitet, hvor det offentlige umiddelbart lægger beslag på ressourcer (varer, tjenester og arbejdskraft) i den private sektor. Transfereringer er udgifter, der ikke er knyttet til produktion (fx folkepension), men som omfordeler formuer og indkomster mellem økonomiens forskellige sektorer.

Den realøkonomiske fordeling er opgjort efter internationale retningslinjer og er derfor velegnet til sammenligning af offentlig forvaltning og service på tværs af lande og over tid.

### Udgiftsposter

#### Driftsudgifter

*Aflønning af ansatte* omfatter dels den direkte bruttoløn, dvs. udbetalt løn plus tilbageholdt skat mv. Dels omfatter det medlems- og arbejdsgiverbidrag til sociale ordninger, herunder et beregnet (imputeret) pensionsbidrag svarende til værdien af den pensionsret, som tjenestemænd mfl. har optjent.

*Forbrug i produktionen* defineres som køb af varer og tjenester til løbende forbrug, herunder udgifter til leje af lokaler og bygninger mv., forsikringspræmier samt indirekte skatter og afgifter betalt af det offentlige selv.

*Andre produktionsskatter* omfatter skatter, der betales i forbindelse med produktion, men uafhængigt af dennes størrelse og værdi.

*Sociale ydelser i naturalier* er betegnelsen for fx sygesikringsydelser og hjælpemidler. Det er ydelser, som offentlig forvaltning og service køber på markedet og fordeles til husholdningerne.

*Renteudgifter mv.* omfatter såvel egentlige, pålydende eller nominelle renter som fordelte emissionskurstab og udgifter til leje af jord og rettigheder. Emissionskurstab opstår, når der udstedes obligationer til en kurs, der er forskellig fra markedskursen. Kurstabet fordeles ud over lånets løbetid. De fordelte emissionskurstab modsvares af fordelte kursgevinster, der tilfalder ejerne af obligationsbeholdningerne.

*Subsidier* er defineret som løbende ensidige overførsler til offentlige eller private virksomheder. Subsidierne opdeles i produktsubsidier og andre produktionssubsidier. Produktsubsidier betales pr. enhed af de producerede varer og tjenester. Andre produktionssubsidier gives, når produktionen begyndes. Det gælder fx støtten til almenbygget boligbyggeri. EU's andel af subsidier under EU-ordninger indgår ikke i opgørelsen af udgifterne i

offentlig forvaltning, da EU betaler dem direkte til personer med bopæl i Danmark.

*Andre løbende overførsler* består primært af overførsler til private. Overførslerne opdeles i sociale overførsler som folke- og førtidspension, tjenestemandspension, arbejdsløshedsdagpenge og efterløn, bistandsydelse, syge- og barseldagpenge, børnetilskud mv. samt boligsikring og boligydelse. Hertil kommer andre indkomstoverførsler. Endelig er der indkomstoverførsler til private institutioner, Færøerne og Grønland, EU og udlandet i øvrigt.

### Kapitaludgifter

*Kapitalakkumulation* omfatter reale kapitalaktiviteter for den offentlige forvaltning og service på samme måde, som det offentlige forbrug omfattede de reale driftsaktiviteter.

*Investeringer i bygninger og anlæg m.m., netto* er udgifter til opførelse af nye bygninger og anlæg samt til køb af bygninger, transportmidler og maskiner mv. minus tilsvarende salg. Desuden betragtes alt købt software som investeringer, hvis der er tale om signifikante beløb.

*Investeringer i forskning og udvikling m.m.* dækker over egenproduktion af immaterielle aktiver, såsom forskning og software.

*Lagerændringer* udgør tilgang og afgang fra lagre, netto.

*Køb af jord og rettigheder, netto* omfatter for det første ejendomserhvervelser, hvor jorden er det afgørende, minus salg. Desuden indgår udgifterne til varig erhvervelse af forskellige rettigheder til udnyttelse.

*Kapitaloverførsler* påvirker enten givers eller modtagers formue. Af eksempler kan nævnes anlægs- og investeringstilskud, visse erstatninger samt nedskrivninger af lån og lignende ydelser, oftest af engangskaraktér.

Det skal nævnes, at kapitaltilførsel til offentlige kvasi-selskaber til at dække investeringer betragtes som ansvarlig indskudskapital, dvs. erhvervelse af ejerandelsbeviser og dermed en finansiel transaktion.

### Indtægtsposter

*Salg af varer og tjenester* omfatter salg af produktion. For at blive betragtet som salg af varer og tjenester skal der være en direkte modydelse og en vis frivillighed fra købers side.

*Andre produktionssubsidier* omfatter subsidier, der modtages i forbindelse med produktion, men uafhængigt af dennes størrelse og værdi.

*Egenproduktion overført til investeringer* er en modpostering til investeringer i forskning og udvikling m.m.

*Udtræk af indkomst fra offentlige kvasi-selskaber* består af driftsoverskuddet af offentlige kvasi-selskaber som fx kommunale havne.

*Renter samt udbytter* omfatter ud over de

egentlige nominelle renter, dividender o.l. kursgevinster minus eventuelle tab.

*Jordrente mv.* omfatter primært forpagtningsafgifter, koncessionsafgifter o.l.

*Skatter og afgifter* defineres som obligatoriske ydelser, der betales til offentlig forvaltning og service uden nogen direkte modydelse. I den generelle statistik fordeles skatter og afgifter bl.a. på skattetyper og nationalregnskabsgrupper. Indplaceringen af skatter og afgifter i de forskellige dele af nationalregnskabet er et forsøg på at afspejle, hvordan de enkelte skatter og afgifter påvirker samfundsøkonomien. Skatterne og afgifterne opdeles i produktions- og importskatter og løbende indkomst- og formueskatter samt kapital-skatter og obligatoriske bidrag til sociale ordninger. Ved grupperingen af skatter og afgifter efter art er der kun taget hensyn til deres udskrivningsgrundlag.

*Produktions- og importskatter* er afgifter, der pålægges produktionen og importen af varer og tjenester eller anvendelsen af produktionsfaktorer. Denne type skatter og afgifter er uafhængige af virksomhedens driftsresultat. Eksempler på produktions- og importskatter er moms, told og forbrugsafgifter, afgifter på specielle varer som cigaretter, sukker, spiritus osv. Derudover indgår ejendomsskatter og vægtafgift på motorkøretøjer, som bruges i produktionen. Endvidere indgår arbejdsgjavernes bidrag til forskellige arbejdsmarkedsordninger.

*Løbende indkomst- og formueskatter* omfatter alle de obligatoriske betalinger, som det offentlige regelmæssigt pålægger indkomster og formuer i den private sektor. Løbende indkomst- og formueskatter omfatter bl.a.:

Personlig indkomstskat (af arbejdsindkomst, formuebesiddelse, virksomhedsdrift, pensioner osv.) Endvidere indgår bøder o.l., uanset om de er betalt af husholdninger eller virksomheder.

*Obligatoriske bidrag til sociale ordninger* optræder separat, fordi de i princippet er øremærket til sociale sikringsformål. Bidragene skal desuden være obligatoriske, hvilket vil sige, at arbejdsgiverne eller lønmodtagerne ved lov eller andet offentligt påbud er forpligtet til at betale. Ordningen skal samtidig være offentlig, hvilket vil sige, at den ikke må blive administreret i privat regi.

*Frivillige bidrag til sociale ordninger* er bidrag, der giver yderen ret til offentlige sikringsydelser. Frivilligheden betyder, at bidragene falder uden for skatte- og afgiftsområdet. De frivillige ordninger omfatter bidrag til frivillig syge-, dagpengesikring og frivilligt bidrag til ATP, hovedsageligt fra selvstændigt erhvervsdrivende, der frivilligt har tilsluttet sig ordningen.

*Imputerede bidrag til sociale ordninger* er beregnede bidrag fra tjenestemænd mfl. Bidragene svarer til værdien af optjent pensionsret beregnet ud fra deres løn. Bidraget beregnes i praksis som den udbetalte pension fra tjenestemandspensionsordningen.

*Andre løbende overførsler* kommer fra andre indenlandske sektorer, EU og udland i øvrigt.

*Kapitalskatter* omfatter skatter, der opkræves uregelmæssigt på baggrund af aktiver eller nettoformue fx arveafgift.

*Andre kapitaloverførsler* består af alle øvrige transaktioner, som bevirker en opsparings- eller formueomfordeling.

### Overskudsbegreber

Formålet med overskudsbegreberne er at få indikatorer for de offentlige finansers virkning på indkomst og likviditet og indikatorer for det offentlige finansielle stilling ift. omverdenen.

**Driftsoverskud** består af driftsindtægter i alt minus driftsudgifter i alt, hvilket svarer til det offentlige bruttoopsparing.

**Bruttoopsparing** beregnes som driftsoverskud, jf. ovenfor. Bruttoopsparingen viser det offentlige formueforøgelse, men afskrivninger på produktionsapparatet er ikke trukket fra. En negativ opsparing svarer til et forbrug af formue.

**Drifts- og kapitaloverskud** er drifts- og kapitalindtægter i alt minus drifts- og kapitaludgifter i alt. Saldoen benævnes også nettofordringshvervelsen (se denne), da et overskud eller underskud betyder, at offentlig forvaltning og service øger hhv. mindsker sine finansielle tilgodehavender hos andre sektorer. Drifts- og kapitaloverskuddet er det mål, man typisk bruger i internationale sammenligninger af offentlig forvaltning og service og i analyser af den økonomiske politik.

**Fordringshvervelser, netto** viser ændringer i det offentlige finansielle stilling over for omverdenen. En negativ fordringshvervelse svarer til offentlige gældsætning (eksklusive kurstab).

De ovennævnte overskudsbegreber henviser til den realøkonomiske opstilling af de offentlige udgifter og indtægter. Derudover bruges nedenstående overskudsbegreber i forbindelse med statens finanser (finanslov og statsregnskab) især til at vurdere likviditetspåvirkningerne i samfundet.

**Drifts-, anlægs- og udlånsoverskud.** Ved at trække udlån til private fra drifts- og kapitaloverskuddet og korrigerer for forskelle i opgørelsesmetoden for specielle indtægter (hovedsagelig skatter) får man statens drifts-, anlægs- og udlånsoverskud (DAU-overskuddet).

**Statens kasseoverskud** er opgjort som statens samlede indbetalinger fratrukket dens samlede udbetalinger. Saldoen har interesse i pengepolitisk og likviditetsmæssig sammenhæng.

**Statens nettokasseoverskud** opgøres som statens samlede indbetalinger fratrukket de samlede udbetalinger, dog undtaget afdrag og indløsning af statsgæld. Saldoen har interesse i pengepolitisk og likviditetsmæssig sammenhæng.

Det beregnes ved at trække statens udgifter til obligationskøb (Den Sociale Pensionsfond) fra DAU-overskuddet og lægge udgifter til afdrag på emissionskurstab til.

**Statens bruttokasseoverskud** fås ved yderligere at trække afdrag på statsgælden samt indløsning af statsgældsbeviser fra. Et underskud udtrykker et finansieringsbehov.

Finansieringen kan ske ved at tage indenlandske lån, udenlandske lån eller trække på statens løbende konto i Nationalbanken. Kun salg af statspapirer modvirker likviditetsvirkningen af et underskud.

**Statens gæld** viser, hvor meget staten skylder på et givet tidspunkt. Statens gæld er et bruttogældsbegreb og dækker kun staten. Dette skal ikke forveksles med det offentlige finansielle nettogæld, som dækker hele offentlig forvaltning og service og er et nettogældsbegreb hvor alle finansielle aktiver og passiver indgår.

Statens **nettofinansieringsbehov** er det samme som statens nettolånebehov. Det viser, hvor mange penge staten i alt skal låne i en periode, hvis den ikke ønsker at bruge af tidligere opsparede midler. Ændringen i statens gæld, kan opgøres som nettofinansieringsbehovet korrigeret for emissionskurstab, valutakursreguleringer og ændring i statspapirer holdt af Den Sociale Pensionsfond.

### Det offentlige forbrugsudgifter

Det offentlige forbrugsudgifter består af de varer og tjenesteydelser, som den offentlige sektor stiller gratis til rådighed for borgerne. Forbrugsudgifterne svarer til summen af den offentlige produktion og sociale ydelser i naturalier fratrukket salg af varer og tjenester, herunder brugerbetaling. Det offentlige forbrugsudgifter opgøres som:

Aflønning af ansatte  
 + Forbrug af fast realkapital  
 + Forbrug i produktionen  
 + Andre produktionsskatter  
 - Andre produktionssubsidier  
 = Produktion  
 + Sociale ydelser i naturalier  
 - Aktivering af investeringer i F&U m.m.  
 - Salg af varer og tjenester  
 = Forbrugsudgifter i alt

Opgørelsen af det offentlige forbrugsudgifter følger definitionerne i den realøkonomiske fordeling, dog med følgende tillæg:

*Forbrug af fast realkapital* benævnes også afskrivninger og er et beregnet udtryk for slid og teknisk forældelse af produktionsapparatet (herunder veje, broer mv.) i offentlig forvaltning og service.

### Funktionel fordeling

Funktionel fordeling belyser formålet med de offentlige udgifter og kaldes også formålsfordelingen.

Den funktionelle fordeling giver et overblik over, hvad de offentlige udgiftskroner bruges til og dermed de overordnede udgiftsmæssige prioriteringer inden for offentlig forvaltning og service. Opgørelsen af den funktionelle fordeling bygger på internationale retningslinjer, og tallene er sammenlignelige mellem lande. Ved landesammenligninger skal der dog tages højde for forskelle i landenes institutionelle strukturer.

I statistikken for offentlig forvaltning og service opdeles de offentlige udgifter på ti hovedformål:

generelle offentlige tjenester, forsvar, offentlig orden og sikkerhed, økonomiske anliggender, miljøbeskyttelse, boliger og offentlige faciliteter, sundhedsvæsen, fritid, kultur og religion, undervisning og endelig social beskyttelse.

### Opgave-/byrdefordeling

Formålet med opgave-/byrdefordelingen er at vise, hvilke delsektorer der udfører opgaverne, og hvilke der betaler for at få dem udført.

**Udgifter opgjort som opgave** angiver de enkelte delsektors drifts- og kapitaludgifter over for andre sektorer. Denne størrelse er ikke nødvendigvis lig den finansielle belastning, fordi en del af udgifterne kan blive refunderet. Omvendt bliver den pågældende refusion en finansiell byrde

uden at være en opgave udadtil i en anden del af offentlig forvaltning og service.

Opgaveudgiften består af drifts- og kapitaludgifter fra hver af sektorerne samlet minus afgivne interne offentlige overførsler. Hovedopgaver er produktion af offentlige ydelser og formidling af indkomst- og kapitaloverførsler, først og fremmest til private.

**Udgifter opgjort som byrde** viser den finansielle belastning af hver sektor og opgøres som de samlede drifts- og kapitaludgifter minus modtagne interne offentlige overførsler.

Ord og begreber med tilknytning til *Nationalregnskab* og *Offentlige finanser* er forklaret under afsnittet "Begreber".

**Abortkvotient, generel:** antal legale aborter pr. år pr. 1.000 kvinder i alderen 15-49 år.

**Afkastningsgrad:** beregnes som resultat af ordinær drift plus finansielle indtægter, udtrykt i procent af gennemsnitlig aktivmasse.

**Aflønning af ansatte:** omfatter enhver form for udbetalte lønninger, det vil sige akkord- og overtidbetaling, tantiemer, lønmodtageres og arbejdsgiveres bidrag til pensionsordninger og andre sociale ordninger samt værdien af naturalydelser. Der medregnes alle lønninger, som udbetales i Danmark uanset modtagerens nationalitet. Hvis lønninger fra udlandet tillægges, og lønninger til udlandet fratrækkes, fås de lønninger, der er modtaget af lønmodtagere bosat i Danmark (danske residerter).

**Aktieindeks:** udtryk for kursgennemsnit på et givet antal børsnoterede aktier. Gennemsnittet kan udregnes på flere måder — de mest anvendte metoder er hhv. det simple (dvs. uvægtede) og det vægtede gennemsnit, hvor vægtene afspejler den udstedte aktiekapital eller aktiekapitalens kursværdi på et givet tidspunkt. Aktieindeks benyttes bl.a. til at vurdere den generelle udvikling på et aktiemarked.

**Aktieselskab (A/S):** juridisk enhed, hvor kapitalindskyderne (aktieejerne) kun er forpligtet med deres indskud.

**Aktiver:** kapitalanvendelsen i et regnskab, dvs. værdi af ejendomme, driftsmidler og fordringer.

**AKU-ledighed:** Arbejdsløsheden opgjort på kvartalsbasis ud fra arbejdskraftundersøgelsen. Det er en interviewbaseret undersøgelse, som gennemføres i alle EU-lande og derfor giver det bedste grundlag for internationale sammenligninger af arbejdsløsheden. Ledige defineres her som personer helt uden arbejde i en bestemt reference-uge, som står til rådighed i de næste to uger og har været aktivt jobsøgende inden for de seneste fire uger.

**Almen uddannelse:** omfatter grundskoleuddannelser og almen gymnasiale uddannelser.

**Almen gymnasial uddannelse:** De almen gymnasiale uddannelser er studiekompetencegivende og dækker studentereksamen, hf-eksamen og studenterkursus samt adgangskurser til videregående uddannelser.

**Alm. fri handel i forbindelse med ejendomssalg:** omsætning af ejendomme, bortset fra familiesalg og tvangsauktion.

**Ambulant forløb:** omfatter de besøg, der er aflagt i et bestemt ambulatorium af en given person, fra og med første besøg til og med sidste besøg.

**Andelsforening:** eller andelselskab er en sammenslutning med det formål at skaffe medlemmerne varer eller andre fornødheder eller at forarbejde og afsætte medlemmernes produkter.

**Anpartsselskab (ApS):** en juridisk enhed, hvor alle kapitalindskyderne (anpartsejerne) kun er forpligtet med deres indskud. Udstedes der skriftligt bevis (anpart) på indskuddet, skal disse - i modsætning til det, der gælder for A/S - lyde på navn og ikke blot på ihænde have.

**Arbejdsløse:** Danmarks Statistik offentliggør tal for flere forskellige ledighedsbegreber. Den registerbaserede

ledighedsstatistik offentliggør månedlige tal for bruttoledigheden og nettoledigheden. Siden 2010 er hovedfokus skiftet til bruttoledigheden, ligesom det nu er de fuldt bruttoledige ultimo november, der indgår som arbejdsløse i den registerbaserede arbejdsstyrkestatistik. Derudover offentliggøres der kvartalsvise ledighedstal fra arbejdskraftundersøgelsen (AKU).

**Arbejdsmarkedets tillægspension (ATP):** obligatorisk aldersforsikring for lønmodtagere i alderen 16-66 år med en ugentlig arbejdstid på mindst 10 timer.

**Arbejdsstandsninger:** arbejdsophør som følge af strejke eller lockout.

**Arbejdsstyrke:** summen af beskæftigede og arbejdsløse.

**ASEAN:** (Association of Southeast Asian Nations) økonomisk samarbejdsorganisation for sydøstasiatiske lande. Medlemslande er Brunei, Cambodja, Indonesien, Laos, Malaysia, Myanmar, Filippinerne, Singapore, Thailand og Vietnam.

**Bacheloruddannelser:** se *Videregående uddannelser*.

**Basispriser:** fremkommer ved at trække produktskatter, netto fra markedsprisen. Dette prisbegreb bruges ved opgørelsen af de enkelte erhvervs produktionsværdi og værditilvækst.

**Befolkningstilvækst:** levendefødte - døde + indvandrede - udvandrede.

**Beskæftigelsesfrekvens:** angiver antal beskæftigede i alderen 16-64 år i procent af den samlede befolkning i alderen 16-64 år. Før 2006: 16-66 år.

**Betalingsbalancen:** er en opgørelse over værdien af de økonomiske transaktioner med udlandet i en given periode. Betalingsbalancen opgøres efter det dobbelte bogholderis princip. Enhver transaktion giver to posteringer, én på indtægtsiden og én på udgiftssiden. Dette princip medfører, at betalingsbalancen under ét altid vil balancere i den forstand, at summen af indtægterne er lig summen af udgifterne, når man ser bort fra unøjagtigheder i den statistiske opgørelse, såkaldte »fejl og mangler«.

Betalingsbalancen bygger på en række forskellige kilder. En af de væsentligste er udenrigshandelsstatistikken, der har været brugt i hele perioden. Hovedkilden for de øvrige poster var Nationalbankens betalingsstatistik indtil 2005. Fra 2005 er denne kilde blevet erstattet af direkte indberetninger fra danske virksomheder til Danmarks Statistik og Nationalbanken, heriblandt Danmarks Statistiks statistik over udenrigshandel med tjenester; desuden oplysninger fra egne specialundersøgelser, lønstatistikker, oplysninger fra Nationalbankens formueopgørelser, statistik fra den offentlige sektor mv. Kilderne bruges dels direkte dels indirekte som skøn over udviklingen.

Betalingsbalancen kan opdeles i tre hovedkonti, nemlig løbende konto, kapitalkonto og finansiel konto. Under løbende konto føres posterne varer, tjenester, aflønning af ansatte, formueindkomst og løbende overførsler. Saldoen på løbende konto, også kaldet saldoen på de løbende poster, er det mest brugte statistiske mål. På grund af den dobbelte posteringsteknik, jf. ovenfor, vil et underskud på løbende konto altid modsvares af et overskud af samme størrelse på de andre konti under ét. Til betalingsbalancens hovedposter kan knyttes følgende bemærkninger:

Under posten *varer* regnes importen fob, hvilket vil sige, at udenrigshandelsstatistikens importangivelser cif

reduceres for påløbne fragtomkostninger ved søtransport. Endvidere korrigeres udenrigshandelsstatistikken for en række andre poster, heriblandt udgifter til brændstof (bunkring) i forbindelse med dansk transportaktivitet i udlandet

Posten *tjenester* svarer til den tilsvarende post under *Udenrigshandel*.

Posten *formueindkomst* består overvejende af renter og udbytter. Indtægterne omfatter bl.a. renter af lån ydet udlandet, udbytter af aktier i udenlandske selskaber samt indtjening af overskud af dansk ejede virksomheder i udlandet (afkast af danske direkte investeringer i udlandet). Udgifterne omfatter bl.a. renter af lån i udlandet, udbytter til danske aktier på udenlandske hænder samt udenlandske selskabers indtjening af overskud i deres filialer og datterselskaber her i landet (afkast af udenlandske direkte investeringer). I betalingsbalancens indkomstposter indgår der også mindre strømme af *aflønning af ansatte*, der er hjemmehørende i et andet land end det, hvori de er ansat.

*Løbende overførsler* omfatter bl.a. private gaveydelse over grænsen og hjælp til udviklingslandene. Her til kommer overførsler mellem Danmark og EU's institutioner, således på indtægtsiden støtten til dansk landbrug fra landbrugsfonden og på udgiftssiden Danmarks bidrag til EU's budget. Desuden indgår betalinger vedr. forsikring, bortset fra tjenesteelementet heri, der føres under *tjenester*.

De her omtalte transaktioner under betalingsbalancens løbende konto modsvares som nævnt af posteringer på betalingsbalancens kapitalkonto eller finansielle konto. Et underskud på løbende konto modsvares evt. af en kapitaloverførsel, men sædvanligvis af en formindskelse af de finansielle nettoaktiver, hvortil hører *Nationalbankens valutareserve*.

Ændringer i valutareserven kan som nævnt fremkomme som følge af transaktioner i tilknytning til de løbende poster, men kan også skyldes finansielle transaktioner alene. Fx kan den danske stat, danske kommuner eller danske erhvervsvirksomheder optage lån i udlandet, eller danske værdipapirer kan blive solgt til udlandet. I begge tilfælde fremkommer der isoleret set en statusforringelse over for udlandet (passiv over for udlandet øges), der enten modsvares af en stigning i valutareserven eller en forøgelse af et andet udenlandsk aktiv. Det samme gælder, hvis man her i Danmark modtager afdrag på lån, der er ydet til udlandet. Omvendt vil et lån, ydet herfra til personer i udlandet, og de afdrag, som her i landet betales på en gæld, man har i udlandet, optræde som en forbedring af status, der enten modsvares af en nedgang i valutareserven eller en reduktion af et andet udenlandsk aktiv.

*Opgørelsen* af betalingsbalancen blev i 1998 tilpasset IMF's seneste retningslinier (den femte betalingsbalancemanual). Samtidig blev forskellige metodejusteringer indført. Herved er der også opnået en bedre overensstemmelse med den opstilling af betalingsbalancen, der er indeholdt i nationalregnskabet. Med overgangen til IMF's sjette betalingsbalancemanual d.9. oktober 2014 er der efterfølgende skabt fuld overensstemmelse med nationalregnskabs opstilling.

**Betinget frihedsstraf:** domfældelse, hvor frihedsberøvelsen kun iværksættes, hvis personen inden for en prøvetid begår ny kriminalitet og/ eller overtræder forskellige vilkår fastsat af retten.

**Bolig:** et eller flere sammenhængende værelser beregnet til beboelse, evt. også brugt til andet formål, og med selvstændig adgang.

**Boligstøtte:** Boligstøtte er hjælp til boligudgifter, der afhængigt af husstandens sammensætning, indkomst og boligforhold, kan tildeles efter ansøgning. Boligsikring kan tildeles lejere i udlejningslejligheder o.l. samt bofællesskaber, hvor lejerne ikke er pensionist, og til førtidspensionister der er tildelt pension efter 1. januar 2003, denne gruppe kan få boligsikring både til leje-, andel- og ejerbolig, mens boligydelse kan tildeles modtagere af social pension, som bor i leje-, andels- eller ejerbolig samt bofællesskaber.

**Bruttofaktorindkomst:** opgøres som produktionen i basispriser fratrukket forbrug i produktionen samt andre produktionsskatter, netto. Betegner den del af værditilvæksten, der er til rådighed til aflønning af produktionsfaktorerne.

**Bruttoinvesteringer:** omfatter både faste investeringer og lagerforøgelse. Faste investeringer er udgifter forbundet med opførelse af bygninger og anlæg samt køb af transportmidler, maskiner, software og inventar mv. Lagerforøgelse er værdien af den mængdemæssige stigning i erhvervenes varebeholdninger.

**Bruttoledige:** summen af de registreret (netto-)ledige og de aktiverede, der skønnes at være job-klare (matchgruppe 1).

**Bruttonationalindkomst i markedspriser:** bruttonationalproduktet i markedspriser fratrukket for formueindkomster, produktions- og importskatter samt udgifter til aflønning af ansatte (netto) til udlandet.

**Bruttonationalprodukt (BNP) i markedspriser:** Fremkommer opgjort fra produktionssiden ved fra produktion i markedspriser at trække den totale værdi af forbrug i produktionen i køberpriser. Kan også opgøres fra indkomstsiden som aflønning af ansatte plus overskud af produktionen og blandet indkomst plus produktionsskatter, netto. Endelig kan det opgøres fra anvendelsessiden som summen af alle endelige anvendelser i køberpriser minus importen af varer og tjenester.

**Bruttoopsparing:** svarer til den disponible bruttonationalindkomst i markedspriser minus husholdningernes forbrugsudgift, forbrug i NPISH og offentligt forbrug. Bruttoopsparingen bliver derved også lig med bruttoinvesteringerne plus kapitaloverførsler, netto, og fordrings-erhvervelse, netto.

**Bruttooverskud af produktionen:** beregnes som bruttoværditilvækst i basispriser minus andre produktionsskatter, netto, og aflønning af ansatte. Hvis forbrug af fast realkapital fratrækkes, fås nettooverskud af produktionen og blandet indkomst, der medgår til aflønning af selvstændiges arbejde i egen virksomhed og til forrentning af fremmedkapital mv. I statistikken for offentlig forvaltning og service vil bruttooverskud af produktionen svare til forbrug af fast realkapital. Det følger af, at det offentlige produktionsværdi opgøres fra omkostningssiden.

**Bruttoreproduktionstal:** det antal levendefødte piger, som 1.000 kvinder ville bringe til verden i løbet af de fertile aldre 15-49 år, hvis:

- ingen af de 1.000 kvinder døde og
- de i hver aldersklasse fødte netop så mange børn, som svarer til årets fertilitetskvotienter.

**Bruttoværditilvækst (BVT):** er lig med bruttonationalproduktet i basispriser og opgøres for det enkelte erhverv som produktionen i basispriser minus forbrug i produktionen i køberpriser og er således også lig med summen af andre produktionsskatter, netto, aflønning af ansatte og overskud af produktionen og blandet indkomst. For samfundet som helhed kan bruttoværditilvæksten også

opgøres som bruttonationalproduktet i markedspriser minus produktsskatter, netto.

**BT (bruttotonnage):** ubenævnt størrelse, der udtrykker rumindholdet af alle lukkede rum i skibe.

**Byggeomkostningsindeks:** belyser omkostningsudviklingen ved opførelse af nye huse, opdelt på arbejds løn og materialer. Opførelsesomkostningerne omfatter ikke avancer, grundudgifter, finansieringsomkostninger og moms. Lønomsatningerne er de overenskomstmæssige lønninger med tillæg af lovpligtige og overenskomstmæssige arbejdsgiverbidrag. Årsindeksene er beregnet som et gennemsnit af fem kvartaler.

**Bytteforholdet i udenrigshandlen med varer:** angiver forholdet mellem enhedsværdiindekset for eksporten og enhedsværdiindekset for importen udtrykt i procent. Hvis Danmark fx har et faldende bytteforhold over for udlandet, skal vi eksportere en større varemængde for at kunne købe en uændret mængde varer i udlandet.

**Cif:** cif-priser angiver varernes værdi ved ankomsten til Danmarks grænse, inklusive omkostning, forsikring og fragt (cost, insurance, freight).

**Danmarks nationalregnskab:** viser værdien af de varer og tjenester, som går til endelig anvendelse, dvs. husholdningernes forbrug, forbrug i NPISH og offentligt forbrug, investeringer samt eksport. Denne anvendelse modsvarer af en tilsvarende tilgang, som stammer fra bruttonationalproduktet og importen.

**Decil:** se *Fraktil*.

**Disponibel bruttonationalindkomst i markedspriser:** fås ved fra bruttonationalindkomsten i markedspriser at trække løbende af løbende overførsler mv. til EU's institutioner og øvrige udland.

**Dominerende ydelse:** modtagere af indkomsterstatende ydelser kan i løbet af året modtage flere forskellige former for ydelse. Dominerende ydelse er den ydelse inden for året, der dominerer med hensyn til varighed.

**Drifts- og kapitaloverskuddet:** drifts- og kapitalindtægter i alt minus drifts- og kapitaludgifter i alt. Saldoen kaldes også nettofordringserhvervelsen.

**Dødfødt:** barn, som kommer til verden uden tydelige tegn på liv efter afslutningen af svangerskabets 28. uge.

**Effektiv kronekurs:** valutakurs, hvor de udenlandske valutaer indgår med en vægt svarende til deres betydning for den danske udenrigshandel. Stiger den effektive kronekurs, er det ensbetydende med, at kronen i gennemsnit er blevet dyrere at købe for de lande, vi handler meget med. Dette går ud over konkurrenceevnen, da vores varer da er blevet dyrere.

**Effektiv obligationsrente:** faktisk årlig forrentning bestemt af nominal rente, afdragsform, restløbetid og kurs. Den effektive rente omfatter udrækningschancen.

**Efterkommere:** er født i Danmark. Ingen af forældrene er både danske statsborgere og født i Danmark. Hvis der ikke findes oplysninger om nogen af forældrene, og personen er udenlandsk statsborger, opfattes personen også som efterkommer. Når en eller begge forældre, der er født i Danmark, får dansk statsborgerskab, vil deres børn ikke blive klassificeret som efterkommere. Fastholder danskfødte forældre imidlertid begge et udenlandsk statsborgerskab, vil deres børn blive klassificeret som efterkommere.

**Egenkapital:** beregnes i selskaber (A/S, ApS, AmbA mv.) som summen af selskabskapitalen og reserverne. Egenkapitalens forrentning er et udtryk for, hvor meget ejerne har fået ud af deres investering. Den beregnes som resultat efter skat målt i procent af den gennemsnitlige egenkapital.

**Ejerpantebrev:** pantebrev, som pantets ejer udsteder til sig selv med det formål at håndpantsette det som sikkerhed for et lån.

**Enhedsprioritetsobligationer:** realkreditobligationer, udstedt af enhedsprioritetsinstitutterne (Realkreditinstitutter).

**Enhedsværdiindeks:** udtrykker den ændring i værdien af de importerede og eksporterede varer, der skyldes prisændringer (ændringer i enhedsprisen, fx pris pr. kg) Udover ændringer i værdien pr. enhed som følge af egentlige prisændringer påvirkes enhedsværdiindekset også af mængdeforskudninger mellem varerne samt af kvalitative ændringer af de enkelte varer. Sammenvejningen sker med anvendelse af værdierne.

**Enkeltmandsfirma:** en virksomhed med én indehaver, der personligt hæfter for virksomhedens gæld.

**Enlig:** en voksen person, der ikke lever i par. En voksen er her en person, der er fyldt 25 år, eller en 18-24-årig, der ikke bor hos sine forældre, eller en person under 25 år, der bor hos forældrene, og som enten er eller har været gift, lever i par eller har børn. En familie af typen *enlig* kan, ligesom en *parfamilie*, desuden bestå af et eller flere hjemmeboende børn under 25 år. For at blive regnet som barn i familien skal alderen være under 25 år, personen må aldrig have været gift, ikke leve i par og ikke have børn selv. Se *Par*.

**Erhvervsfaglig uddannelse:** En erhvervsuddannelse er en faglig uddannelse, som giver erhvervskompetence. En erhvervsfaglig uddannelse består typisk af et grundforløb og et hovedforløb, som begge varierer i indhold og længde. Den typiske varighed af en erhvervsuddannelse er ca. 4 år. Erhvervsfaglige uddannelser er eksempelvis murer, tømrer og elektriker.

**Erhvervsfrekvens:** angiver antal personer i arbejdsstyrken i alderen 16-64 år i procent af den samlede befolkning i alderen 16-64 år. Før 2006: 16-66 år.

**Erhvervs gymnasial uddannelse:** Omfatter hhx, htx samt adgangskurser til videregående uddannelser.

**ESA:** Europæisk nationalregnskabssystem, som bygger på det internationale SNA (System of National Accounts). Ligger til grund for beregning af de enkelte landes bruttonationalprodukt for at øge sammenligneligheden mellem landene. ESA-systemet er løbende blevet revideret. Det danske nationalregnskab følger på nuværende tidspunkt ESA2010 (gældende fra 15. september 2014).

**EU:** Den Europæiske Union. Indtil 1994 EF, De Europæiske Fællesskaber. Blev startet i 1952 som det Europæiske Kul- og Stålfællesskab. Se faktaboks side 153 om EU's medlemslande gennem tiden såvel som lande i euroområdet.

**EU-15** betegner de 15 medlemslande fra 1995 til optagelsen af ti nye lande, bl.a. en del af de tidligere østlande, i 2004. Størstedelen af bogens statistikker vedrører EU-28, som er EU's nuværende 28 medlemslande.

**Faktorpriser:** er markedspriser fratrukket produktionsskatter og tillagt produktionssubsidier.

**Familie:** en eller flere personer, der bor på samme adresse, og som har visse indbyrdes relationer. En familie er en enlig, et par eller et ikke-hjemmeboende barn under 18 år. Hjemmeboende børn under 25 år regnes med til forældrenes familier.

**Familie- og personindkomst:** omfatter i princippet alle indkomster, uanset om de inddrages under beskatning eller ej. Den samlede indkomst opdeles i følgende tre hovedindkomstarter:

- Primæringdomst (løn og virksomhedsoverskud)
- Overførselsindkomst (bl.a. pension og arbejdsløshedsunderstøttelse)
- Formueindkomst (bl.a. nettorenteindtægt)

Erhvervsmæssige renteindtægter og -udgifter indgår i formueindkomsten og ikke i virksomhedsoverskuddet.

I personindkomst indgår kun primæringdomst og en del af overførselsindkomsten. Det skyldes, at det ikke er muligt at opdele formueindkomsten og visse dele af overførselsindkomsten på familiens enkelte medlemmer.

**Familieindkomst minus skat mv.:** omfatter familieindkomst minus indkomst- og formueskat, minus arbejdsmarkedsbidrag (fra og med 1994) og tvungne underholdsbidrag.

**Fattigdom:** I 2013 har Danmark fået en officiel fattigdomsgrænse, der definerer fattige som personer, der i tre år i træk har haft en mindre disponibel indkomst end 50 pct. af medianindkomsten. Den disponible indkomst er indkomsten fratrukket skatter og fradrag for pensionsindbetalinger. Se faktaboks side 59. Beregninger af dette indgår endnu ikke i bogen.

**Fertilitet, samlet:** det antal levendefødte børn, som 1.000 kvinder ville bringe til verden i løbet af de fertile aldre 15-49 år, hvis:

- 1) ingen af de 1.000 kvinder døde, og
- 2) de i hver aldersklasse fødte netop så mange børn, som svarer til årets fertilitetskvotienter.

**Fertilitetskvotient, aldersbetinget:** antal levendefødte børn pr. år født af kvinder i en given aldersklasse pr. 1.000 kvinder i aldersklassen.

**Fertilitetskvotient, generel:** antal levendefødte børn pr. år pr. 1.000 kvinder i de fertile aldersklasser (15-49 år).

**Finansielle konti:** et konsistent kontosystem inden for nationalregnskabet, som viser, hvordan økonomiens sektorer placerer eller finansierer den finansielle nettoopsparing.

**Fob:** fob-priser angiver varernes værdi ved den danske grænse, når varerne afsendes her fra landet. Eksporten opgøres altid i fob-priser (free on board).

**Foderenhed (FE):** foderværdien af 1 kg byg. Fx er 1 FE = foderværdien af 0,92 kg hvede, 0,99 kg rug, 0,96 kg triticale, 1,01 kg byg, 1,15 kg havre, 1,15 kg blandsæd, 0,96 kg bælgæd eller 0,61 kg raps. 1 FE for halm beregnes med 5 kg hvede- og rughalm, 4 kg byg-, havre- og triticalehalm. For rodfrugternes vedkommende er omregningen baseret på tørstofindholdet, idet 1 FE er lig med 1 kg tørstof af kartofler og 1,1 kg tørstof af roer.

**Folkepension:** social alderspension for alle personer på 65 år eller over (før 1. juli 2005 67 år eller over), som opfylder nærmere angivne betingelser om dansk indfødsret og bopælstid. Se også *Sociale pensioner*.

**Forbrug af fast realkapital:** et mål for kapitalapparatets fysiske og tekniske forringelse i løbet af en periode.

**Forbrug i produktionen:** beregnes som værdien af de varer og tjenester, der er brugt i produktionen, herunder udgifter til reparation og vedligeholdelse.

**Forbrugerprisindekset:** viser den økonomiske inflation i samfundet. Indekset opgøres ud fra de faktiske priser, forbrugerne betaler for varer og tjenesteydelser, der indgår i det private forbrug. Vægtfordelingen er baseret på sammensætningen af det samlede forbrug ifølge nationalregnskabet og forbrugsundersøgelserne.

**Fordringer på udlandet:** kort- og langfristede tilgodehavender hos udenlandske debitorer.

**Fordringserhvervelse, netto:** er en sektors (fx det offentlige) nettoerhvervelse af finansielle fordringer på alle andre sektorer. Viser den finansielle konsekvens af sektorenes reale aktiviteter. Fordringserhvervelsen er positiv, når opsparingen er større end investeringer og kapitaloverførsler.

**Forpligtelser over for udlandet:** Nationalbankens kort- og langfristede gæld til udenlandske kreditorer, herunder interventionskreditter ydet af Den Europæiske Fond.

**Forvaring:** idømmes, hvor gerningsmanden ved den strafbare handling var i en tilstand af mangelfuldhed udvikling, svækkelse eller psykisk afvigelse.

**Forventet restlevetid:** det gennemsnitlige antal år, personer i en given alder har tilbage at leve i (restlevetid), hvis deres dødelighed fremover (alder for alder) svarer til det niveau, som er konstateret i den aktuelle periode. Der findes altså en forventet restlevetid svarende til enhver alder. Den opgøres særskilt for mænd og kvinder.

**Fraktiil:** opdeler et sæt ordnede observationer i to dele: de observationer, der er under fraktiilen og de observationer, der er over. Fx angiver 20%-fraktiilen, at 20% af observationerne er under, og 80% er over denne fraktiil. Den fraktiil, der deler observationerne i to lige store dele (50%-fraktiilen), kaldes *medianen*. 25%-fraktiilen og 75%-fraktiilen kaldes hhv. *nedre kvartil* og *øvre kvartil*.

Når et datamateriale opdeles i tiendedele efter stigende værdi af en observation, kaldes disse tiendedelsgrupper for *decilgrupper*. Er der fx tale om decilgrupper efter indkomst, vil 1. decilgruppe omfatte den tiendedel af indkomstmottagerne med de laveste indkomster. Opdeles tilsvarende i fjerdedele, taler man om kvartilgrupper, i femtedele om kvintilgrupper osv. De observationsværdier, der netop falder i grænserne mellem decilgrupperne kaldes deciler.

**Funktionel fordeling:** belyser formålet med den offentlige aktivitet, dvs. viser, hvad de offentlige udgiftskroner bruges til.

**Funktionel indkomstfordeling:** fordelingen af bruttofaktoriindkomsten på produktionsfaktorer: lønninger, nettooverskuddet af produktion og blandet indkomst og forbrug af fast realkapital.

**Fælleshusholdninger:** omfatter boliger på plejehjem, døgninstitutioner o.l.

**Fængsel:** frihedsstraf på livstid eller på tid fra 30 dage til 16 år.

**Fødselsoverskud** (naturlig befolkningstilvækst): levendefødte ÷ døde.

**Fødsler:** antal svangerskaber, som ikke afsluttes med abort. Tvillingefødsel regnes som én fødsel.

**Fødte:** levendefødte + dødfødte.

**Førtidspension:** social pensionsydelse, der efter ansøgning kan tilkendes personer i alderen 18-64 år (før 1. juli 2005 18-66 år). Pension kan tilkendes, når der er tale om en varig nedsættelse af erhvervsevnen. Se også *Sociale pensioner*.

**Garantidebitorer/-kreditorer:** dækker henholdsvis pengeinstitutternes fordringer på garantistillere for lån og fordringer på pengeinstitutterne for deres lånegarantier. Hvis låne- og afdragsbetingelser misligholdes, kan garantistillerne stilles til ansvar for indfrielse af skyldige beløb.

**GATT:** Den almene told- og handelsaftale (General Agreement on Tariffs and Trade) grundlagt 30. oktober 1947 i Geneve. Afløst af WTO (World Trade Organisation) 1. januar 1995.

**Gini-koefficient:** mål for graden af ulighed i en fordeling. I en helt lige fordeling, fx en indkomstfordeling, hvor alle indkomstmottagere har samme indkomst, er gini-koefficienten 0. Jo mere ulige fordelingen er, jo større vil gini-koefficienten være, dog maksimalt 1. Kan også opgøres i pct., hvor fuldstændig ulighed er 100 pct.

**Grundskoleniveau:** består af 1.-10. klasse. Foregår i folkeskoler, private skoler og på efterskoler.

**Guldbeholdning:** se *Nationalbankens balance*.

**Gymnasiale uddannelser:** De gymnasiale uddannelser er studiekompetencegivende og dækker studentereksamen (stx), hf-eksamen, studenterkursus, højere handels-eksamen (hhx), højere teknisk eksamen (htx) samt adgangskurser til videregående uddannelser.

**Helårsmodtagere:** angiver den samlede nettovarighed i dage pr. år divideret med 360 for personer, der modtager sociale ydelser. Tre personer med nettovarigheder på henholdsvis 90, 120 og 150 dage svarer således til én helårsmodtager.

**Hovedstadsregionen: tidligere betegnelse for København, Frederiksberg samt Københavns, Frederiksborg og Roskilde amter.** Brugt indtil indførelsen af regionerne 1. januar 2007, og indgår derfor stadig i enkelte tabeller i bogen.

**Husstand:** omfatter samtlige personer på samme adresse uanset familiemæssige tilknytningsforhold. Der kan således indgå flere familier i samme husstand.

**Hæfte:** frihedsstraf fra syv dage til seks måneder. Personer, som udstår en hæftestraf, har særlige rettigheder sammenlignet med personer, som udstår en fængselsstraf. Ophørt som sanktion pr. 1. juli 2001.

**IMF:** Den internationale Valutafond (International Monetary Fund, Washington) blev dannet 27. december 1945 ved Bretton Woodsaftalerne. Se også *Nationalbankens balance*.

**Indenlandsk endelig anvendelse:** bruttonationalproduktet i markedspriser + import af varer og tjenester ÷ eksport af varer og tjenester. Beløbet svarer til værdien af forbrug og investering.

**Indenlandske statsobligationer:** obligationer udstedt i Danmark af den danske stat.

**Indirekte målte finansielle formidlingstjenester (FISIM):** for de fleste producenter kan værdien af deres produktion opgøres direkte med udgangspunkt i de indtægter, de har i forbindelse med salget af ydelser. Når det gælder producenter af visse typer af finansielle formidlingstjenester er denne fremgangsmåde kun anvendelig for de indtægter, der opnås i form af provisioner og



gebyrer, men ikke for de, der opnås ved at den rentesats der anvendes ved udlån er højere end den der anvendes ved indlån (rentemarginalen). Om den del af betalingen for finansielle formidlingstjenester, der opnås gennem rentemarginalen, anvender nationalregnskabet betegnelsen indirekte målte finansielle formidlingstjenester eller forkortelsen FISIM (Financial Intermediation Services Indirectly Measured). Det er typisk i forbindelse med banklån og bankindsud, at en del af betalingen sker i form af FISIM, hvorimod der f.eks. ikke forekommer FISIM i forbindelse med realkreditlån.

FISIM indgår i nationalregnskabet som enhver anden produceret tjenesteydelse, dvs. den samlede tilgang, der består af indenlandsk produktion og import, er lig med den samlede anvendelse, der består af forbrug i produktionen, privat forbrug og eksport.

**Individuelt offentligt forbrug:** den del af det offentlige forbrug, der kan fordeles til identificerbare person- og husholdningsgrupper, fx uddannelse, børnepasning og sygehusophold.

**Indkomsterstøttende ydelse:** en ydelse, der har til formål at sikre personens/familiens forsørgelsesgrundlag ved indkomstbortfald som følge af ledighed, sygdom eller barsel, invaliditet, alderdom eller anden social begivenhed, der påvirker personens/familiens mulighed for at forsørge sig selv.

**Indskudsbeviser:** se *Nationalbankens udlån* under *Nationalbankens balance*.

**Indvandrede:** ikke-nordiske statsborgere registreres, når de har arbejds- eller opholdstilladelse i mere end 3 mdr. Nordiske statsborgere registreres, når de tager fast ophold i landet. Flytninger til Danmark fra Grønland og Færøerne medregnes i indvandrerne.

**Indvandrer:** er personer født i udlandet, hvor begge forældre (eller den ene, hvis der ikke findes oplysninger om den anden) er udenlandske statsborgere eller født i udlandet. Hvis der ikke findes oplysninger om nogen af forældrene, og personen er født i udlandet, opfattes den pågældende som indvandrer.

**Interessentskab:** et selskab med to eller flere deltagere, der er fuldt ansvarlige over for virksomhedens kreditorer.

**International likviditet:** Nationalbankens beholdning af nettoaktiver, der på kort sigt kan stilles til rådighed til formidling af betalinger til udlandet.

Summen af Nationalbankens guldbeholdning, reservestillingen i Den Internationale Valutafond (IMF), de særlige trækingsrettigheder i Valutafonden (SDR) og Nationalbankens bruttofordringer på udlandet udgør den officielle likviditet, brutto. Trækkes herfra Nationalbankens forpligtelser over for udlandet, fås den officielle likviditet, opgjort netto.

**Investeringer:** se *Bruttoinvesteringer*.

**Kapitalbalancen:** opgørelse af Danmarks gæld til og tilgodehavender i udlandet ved årets udgang. Aktiver og passiver over for udlandet opgøres til den værdi i danske kroner, der er gældende på statusdagspunktet, dvs. ultimo kalenderåret. Forskellen mellem kapitalbalancen ved et års begyndelse (primo) og ved årets udgang (ultimo) fremkommer dels gennem ændringer i aktiver og passiver, der er resultatet af stedfunde transaktioner registreret på betalingsbalancens finansielle konto, dels som følge af ændringer i værdiansættelser (værdiændringer). Værdiændringer opstår, når kurserne på de valutaer, som gæld og tilgodehavender lyder på, ændres. Værdiændringer kan også opstå som følge af afskrivning af uerholdelige fordringer, ekspropriation o.l. Tildeling af SDR i Den Internationale Valutafond opfattes som en

værdiansættelsesændring, der påvirker (forbedrer) status, men ikke medregnes i betalingsbalancen.

**Kapitalskatter:** Skatter på formue og ejendom. Omfatter arve- og gaveafgifterne.

**Kollektivt forbrug:** den del af det offentlige forbrug, der ikke umiddelbart kan fordeles til en bestemt person eller husholdningsgruppe, fx offentlig administration, forsvar, politi og retsvæsen.

**Kommanditselskab:** et selskab, hvor komplementarerne hæfter solidarisk og med hele deres formue for selskabets forpligtelser, mens kommanditisterne kun hæfter med et bestemt beløb.

**Kommunal sektor:** omfatter som det vigtigste offentlige institutioner mv. på kommuneregnskaberne. Herudover indgår Kommunernes Landsforening og en lang række quasi-primærkommunale institutioner.

**Korrigerede skattetryk:** skatter og afgifter i pct. af disponibel bruttonationalindkomst (BNI) i markedspriser. Det korrigerede skattetryk viser den andel af samfundets disponible indkomst, som overføres til det offentlige gennem beslutning.

**Korte videregående uddannelser:** se *Videregående uddannelser*.

**Kvantumindeks:** mængdeindeks, som udtrykker den ændring i værdien af de importerede og eksporterede varer, der fremkaldes af mængdeændringer. Udover påvirkninger som følge af forøgelse eller reduktion af de omsatte mængder påvirkes indekset også af mængdeforskydning mellem varerne. Sammenvejningen sker med anvendelse af værdierne af de importerede og eksporterede mængder.

**Kvartil, nedre og øvre:** se *Fraktil*.

**Købekraftpariteter:** også kaldet PPP (Purchasing Power Parities) er forholdet mellem forskellige landes priser i de nationale valutaer for de samme varer. Købekraftpariteter bruges først og fremmest ved omregning af BNP og andre nationalregnskabsposter til internationalt sammenlignelige størrelser. Ved at omregne fx BNP med købekraftpariteter tager man højde for forskelle i landenes pris- og omkostningsniveauer. Det betyder, at de omregnede beløb bliver realt sammenlignelige. Ved omregning med valutakurserne tages der derimod ikke fuldt ud højde for forskelle i prisniveauet i de lande, der sammenlignes. Hvis valutakursen netop svarer til PPP, er købekraften den samme i de lande, der sammenlignes. Hvis valutakursen overstiger PPP, er valutaens købekraft større i hjemlandet end i udlandet og omvendt.

**Køretøjkilometer:** transportenhed, nemlig når et køretøj har kørt en kilometer – uanset antallet af passagerer eller mængden af gods.

**Landbrugsbedrift:** teknisk økonomisk enhed, som omfatter det areal med tilhørende bygninger, maskiner og husdyr, der af bedriftens indehaver betragtes som hørende til samme brug. Drives fx to ejendomme sammen, regnes de to ejendomme som én landbrugsbedrift i Danmarks Statistiks opgørelser. De bortforpagtede eller bortlejede jorder er medtaget under den eller de bedrifter, der har forpagtet eller lejet jorden.

**Lange videregående uddannelser:** se *Videregående uddannelser*.

**Levendefødt:** barn, som kommer til verden med tydelige tegn på liv (dvs. ånder, skrider eller græder), uanset svangerskabsperiodens længde.

**Liberale erhverv:** fx advokater, arkitekter, billedhuggere, læger, rådgivende ingeniører og tandlæger.

**Løbende indkomst- og formueskatter:** omfatter alle de obligatoriske betalinger, som det offentlige påligner den private sektors indkomst og formuer. Løbende indkomst- og formueskatter omfatter bl.a.:

- Personlige indkomstskatter (arbejdsindkomst, formuebesiddelse, virksomhedsdrift, pensioner osv.) herunder grundskyld og ejendomsskat i de tilfælde, hvor disse udgifter anses for at være en erstatning for, eller et element af, den generelle indkomstbeskatning.
- Selskabsskatter mv.
- Kapitalvindingskatter.
- Formueskatter vedrørende personer, selskaber, ikke-udbyttegivende institutioner osv.
- Pensionsafkastskat.
- Vægtafgift for køretøjer anvendt af husholdninger.
- Arbejdsmarkedsbidrag betalt af arbejdstagere.
- Medielicens.

**Lønkvote:** beregnes som den andel, lønninger og arbejdsgiverbidrag udgør af bruttofaktoriindkomsten.

**Lønninger:** se *Aflønning af ansatte*.

**Maksimal udjævningsprocent:** den procentdel af den samlede indkomstmasse, der skal flyttes fra familier med indkomster over gennemsnittet til familier med indkomster under gennemsnittet for at få en helt lige indkomstfordeling.

**Markedspriser:** de priser, som varer og tjenester omsættes til, altså inklusive produktionsskatter og fratrukket subsidier.

**Median:** medianen i en ordnet fordeling er den værdi, der angiver det punkt, hvor der er lige mange observationer på begge sider. Se også *Fraktil*. Bruger man fx medianindkomsten, er det den midterste indkomst, og den bliver dermed ikke påvirket af store udsving i værdierne i de yderste observationer.

**Mellemlange videregående uddannelser:** se *Videregående uddannelser*.

**Middelkurs:** er en af Danmarks Nationalbank fastsat kurs, der danner basis for pengeinstitutternes sælger- og køberkurs. Sælgerkursen er den kurs, pengeinstitutterne sælger valuta for til kunderne, mens køberkursen er den kurs, pengeinstitutterne køber valuta for af deres kunder.

**Modificerede skattetryk:** disponibel offentlig bruttoindkomst i pct. af disponibel bruttonationalindkomst (BNI) i markedspriser. Det modificerede skattetryk tager højde for, at produktions- og importskatter modsvares af subsidier til erhvervslivet, og at de direkte skatter modsvares af indkomstoverførsler til private.

**Momsregistrerede virksomheder:** virksomheder o.l., der er registreret i toldvæsenets register over enheder, der er indeholdelsespligtige for merværdiafgift (moms). Ikke al økonomisk aktivitet er momspligtig. De vigtigste undtagelser fra momsordningen er persontransport, bank-, finansierings- og forsikringsvirksomhed, læge- og tandlægebehandling, undervisning, der har karakter af egentlig skolemæssig eller faglig uddannelse og hovedparten af de offentlige ydelser.

**Monetære institutioner:** Nationalbanken, forretningsbankerne og større sparekasser.

**NAFTA:** (North American Free Trade Agreement): frihandelsorganisation bestående af Canada, Mexico og USA.

**Nationalbankens balance:**

*Guldbeholdning:* Fra og med 1988 værdiansættes guldbeholdningen på grundlag af den officielle notering i London (goldfixing).

*Den internationale Valutafond (IMF):* International organisation til formidling af samarbejdet mellem medlemslandene på valutaområdet, herunder ydelse af kreditter til lande, der har vedvarende underskud på betalingsbalancens løbende poster.

Danmarks mellemværende med Valutafonden er opført på Nationalbankens balance. På aktivsiden figurere det beløb, Danmark har indbetalt til IMF (Danmarks kvote i Den Internationale Valutafond). På passivside er en væsentlig del af beløbet modsvaret ved, at Valutafonden ligger inde med en beholdning af danske kroner (Den Internationale Valutafond).

Forskellen mellem de to beløb betegnes som Reserverstilling i IMF (jf. tabel over Danmarks valutareserve).

Ud over de anførte poster omfatter mellemværenderne med Valutafonden også de såkaldte SDR (= særlige trækingsrettigheder). Det er et internationalt betalingsmiddel, der er tildelt medlemslandene uden modydelse, og som alene kan bruges ved betalinger mellem centralbankerne indbyrdes og med IMF til udligning af gæld og tilgodehavender.

På passivside (tildelte særlige trækingsrettigheder, SDR) kan ses, hvor meget Danmark har fået tildelt af SDR af Valutafonden. På aktivside (særlige trækingsrettigheder (SDR) i Den Internationale Valutafond) kan man aflæse Nationalbankens statusbeholdning af SDR.

*Fordringer på Det Europæiske Monetære Institut:* I overensstemmelse med reglerne for det udvidede valutasamarbejde i det Europæiske Monetære System (EMS) deponerede Nationalbanken 20 procent af bankens guld og dollarbeholdning i den europæiske Fond for monetært Samarbejde i 1979 og modtog til gengæld et tilsvarende beløb i de såkaldte ECU (= europæisk valutaenhed før euroen), der både anvendtes som en valutaenhed mellem centralbankerne i EU og som regningsenhed i det kortfristede og mellemlangfristede bistandssystem inden for EU.

Der var ikke tale om en egentlig overdragelse af guld og dollar til fonden, men at medlemslandene gennem fornyelige aftaler af tre måneders varighed stillede deres reserver til rådighed mod kreditering i ECU.

*Udlån:* Den væsentligste del af Nationalbankens udlån er lån til de private pengeinstitutter, ydet som et led i den pengepolitiske styring.

Likviditetsstyringen over for pengeinstitutterne er baseret på Nationalbankens salg af belånbare indlånsbeviser til pengeinstitutterne samt på Nationalbankens intervention på pengemarkedet.

*Statens løbende konto:* Over statens løbende konto, der kan findes på aktiv- eller passivside, afvikles statens daglige betalinger, herunder indbetaling af provenuet af de indenlandske statslån.

*Møntomløbet:* Da Nationalbanken i 1975 overtog møntudstedelsen, var det udestående møntomløb på ca. 639 mio. kr., som staten derfor har ydet Nationalbanken en garanti for (Statens garanti for møntomløbet).

**Nationalbankens diskonto:** signalrente, der angiver det overordnede niveau for Nationalbankens pengepolitiske renter. Tidligere en basisrente i forhold til hvilken renten på mellemværender med pengeinstitutterne blev fastsat indtil august 1985, se *Nationalbankens balance, udlån*.

**Nationalregnskab:** tilstræber at give et helhedsbillede af den samfundsmæssige økonomiske aktivitet. Det viser, hvordan indkomst skabes som resultat af en produktionsproces, og hvordan denne indkomst dernæst fordeles og omfordes, før den giver anledning til efterspørgsel efter varer og tjenester til forbrug og investering. Se også *Begreber*.

**Nettoledige:** registrerede ledige og ledige kontant-hjælpsmodtagere, som er arbejdsmarkedsparete.

**Nettoprisindekset:** belyser udviklingen i priserne ekskl. indirekte skatter og afgifter, men inkl. pristilskud. Samtlige varer og tjenester i de private husstandes forbrug indgår (herunder energi). Nettoprisindekset er en videreførelse af den indeksserie af månedsprisindeks med januar 1975=100, som frem til januar 1980 indgik i beregningen af reguleringspristallet. Nettoprisindekset anvendes ved reguleringen af indeksregulerede realkreditlån (se paragraf 23 i "Bekendtgørelse af realkreditlov", nr. 476 af 2.6. 1994). Indekset benyttes endvidere ved beregning af realrenteafgiften (se paragraf 10 i "Bekendtgørelse af lov om en realrenteafgift af visse pensionskatter mv.", nr. 702 af 2.9.1993).

**Nettoreproduktionstal:** det antal levendefødte piger, som 1.000 kvinder ville bringe til verden i løbet af deres fertile aldre 15-49 år, hvis:

- 1) de 1.000 kvinder fra 0-års alderen og frem dør i et antal, der svarer til det enkelte års dødeligheds erfaringer, og
- 2) kvinderne i hver aldersklasse føder netop så mange børn, som svarer til årets fertilitetskvoteinter.

**Obligatoriske bidrag til sociale ordninger:** omfatter bidrag til ATP. De opdeles på medlemsbidrag og arbejdsgiverbidrag.

**Oceanien:** omfatter New Zealand, Ny Guinea, Melanesien, Mikronesien og Polynesien (øer og øgrupper i Stillehavet).

**OECD:** (Organisation for Economic Cooperation and Development) Organisationen for Økonomisk Samarbejde og Udvikling blev dannet i 1960 og omfattede oprindeligt følgende lande: Østrig, Belgien, Canada, Danmark, Frankrig, Tyskland, Grækenland, Island, Irland, Italien, Luxembourg, Holland, Norge, Portugal, Spanien, Sverige, Schweiz, Tyrkiet, UK og USA. Derefter er følgende lande blevet optaget: Japan (1964), Finland (1969), Australien (1971), New Zealand (1973), Mexico (1994), Tjekkiet (1995), Ungarn (1996), Polen (1996), Sydkorea (1996), Slovakiet (2000) og Chile, Slovenien, Israel og Estland (2010). OECD har nu 34 medlemslande.

**Offentlig forvaltning og service:** i nationalregnskabet afgrænset til den sektor, der producerer offentlige ydelser samt foretager indkomstfordeling. De offentlige ydelser er bestemt for offentligt forbrug og er ikke-markedsmæssige. Finansieringen skal tilvejebringes ved skatter for mindst halvdelen vedkommende, hvis der skal være tale om offentlige ydelser, men der kan godt være delvis finansiering via salg af ydelser eller brugerbetaling.

I nationalregnskabet opdeles offentlig forvaltning og service i tre delsektorer:

- 1) Stat, inkl. folkekirke og statsligt finansierede selvejende institutioner.
- 2) Kommuner og regioner, inkl. kommunalt finansierede selvejende institutioner og kommunale organisationer.
- 3) Sociale kasser og fonde: Lønmodtagernes Garantifond og a-kasser.

Se også *Offentlige finanser. Begreber*.

**Offentlig sektor:** omfatter offentlig forvaltning og service, offentlige selskabslignende virksomheder (fx Statens Serum Institut og Finanstilsynet) og offentlige selskaber (fx DONG og DSB). Se også *Offentlige finanser. Begreber*.

**Offentligt forbrug:** den del af det offentlige ikke-markedsmæssige produktion, som ikke finansieres ved brugerbetaling, samt de goder, det offentlige køber på markedet og stiller 'gratis' til befolkningens rådighed.

**Offentligt forsørgede, 16-64-årige:**

Statistikken over offentligt forsørgede, omregnet til fuld tid, i alderen 16 til 64 år, giver et samlet overblik over antallet af registrerede ledige deltagere i arbejdsmarkedspolitiske foranstaltninger (herunder eksempelvis vejledning og opkvalificering, støttet beskæftigelse mv.) samt modtagere af øvrige forsørgelsesydelse. Fra og med 2007/2008 er modtagere af syge- og barseldagpenge, førtidspensionister, efterlønsmodtagere samt fleksydelsesmodtagere blevet inkluderet i statistikken. Statistikken indeholder herefter samtlige 16-64-årige modtagere af forsørgelsesydelse på nær SU-modtagere.

**Omsætning, industriens:** opgøres som salg af egne varer, lønarbejde, reparations- og opstillingsarbejde, salg af handelsvarer samt anden omsætning. Ved *egne varer* forstås varer, som virksomheden selv har fremstillet samt varer, der er fremstillet ved andres bearbejdelse af virksomhedens materialer. *Lønarbejde* for andre udført i egen virksomhed omfatter forarbejdning af materialer modtaget uden beregning fra bestilleren. *Opstillingsarbejde* udført for andre omfatter bygge- og anlægsarbejde udført uden for eget fast værksted. *Handelsvarer* er varer indkøbt til videresalg uden yderligere forarbejdning.

**OMXC-indeks:** Aktieindeks, der angiver kursudviklingen på aktiemarkedet i København. OMXC er et totalindeks, der inkluderer alle aktier.

**Opgave-/byrdefordeling:** belyser med udgangspunkt i opdelingen af offentlig forvaltning og service i stat, kommuner og sociale kasser og fonde, hvordan opgaver og finansieringsmæssige byrder er fordelt mellem delsektorerne.

Ved opgavefordelingen inden for det offentlige ses på, hvilken sektor eller myndighed der har det direkte ansvar for løsning af opgaven, hvad enten der er tale om levering af en ydelse eller overførsel til borgerne. Den opgaveudførende enhed kan i mange tilfælde få udgiften helt eller delvis refunderet af andre offentlige myndigheder. Byrdefordelingen viser, hvorledes den endelige finansieringsbyrde er fordelt på de forskellige offentlige delsektorer.

**Opsparing:** generelt defineret som forskellen mellem en økonomisk enheds indkomst og forbrug. Den offentlige sektors bruttoopsparing er således givet ved driftsoverskuddet (= driftsindtægter ÷ driftsudgifter). Samfundets samlede opsparing er lig med summen af den private og den offentlige opsparing.

**Overskudsgrad:** resultat af ordinær drift (overskud for finansielle og ekstraordinære poster og skat) udtrykt i procent af omsætning (inkl. andre driftsindtægter).

**Par:** to voksne personer, der bor på samme adresse udgør et par i familiestatistikken, hvis de enten er gift med hinanden eller har indgået registreret partnerskab, eller hvis de har fælles børn uden at være gift med hinanden. Desuden medregnes ikke-gifte par uden fællesbørn, hvis de er af hvert sit køn, ikke er søskende, og aldersforskellen er mindre end 15 år. Personer ned til 16 år kan indgå i et samboende par.

**Passiver:** giver i et regnskab udtryk for formueværdiens finansiering ved gæld til andre og/eller ved egenkapital, kapitalanskaffelsen.

**Pengeinstitutter, private:** er i penge- og kreditstatistikken defineret som forretningsbanker og større sparekasser i Danmark, men omfatter ikke Nationalbanken og pengeinstitutter i Grønland og på Færøerne.

**Pengemarkedsrentesatser:** Rentesatser, der er indhentet på pengemarkederne i Danmark og euroområdet.

**Pengemængden (M2):** består af sedler og mønt uden for pengeinstitutssektoren med tillæg af husholdningernes, kommunernes og de ikke-finansielle virksomheders indskud på anfordring, opsigelse og tid i pengeinstitutterne.

**Personindkomst:** se *Familie- og personindkomst*

**Personkilometer:** transportenhed, nemlig en person transporteret en kilometer.

**Prioriteter:** lån mod pant i fast ejendom, kan fx bestå af: kreditforeningslån, hypotekforeningslån, reallånefondslån, alm. og særlig real Kredit, sælgerpantebreve.

**Prisindeks for indenlandsk vareforsyning:** belyser prisudviklingen i importørernes faktiske købspriser og producenternes faktiske salgspriser. Priserne er opgjort uden afgifter.

**Produktion:** værdien af markedsført og ikke-markedsført aktivitet uden fradrag af forbrug i produktionen. Opgøres i basispriser og udtrykker værdien hos producenten eksklusive produktskatter, netto. Produktion i markedspriser fremkommer ved at tillægge produktskatter og produktsubsidier, netto.

**Produktions- og importskatter:** afgifter, der pålægges produktionen og importen af varer og tjenester eller anvendelsen af produktionsfaktorer. Denne type skatter og afgifter er uafhængige af virksomhedernes driftsresultat. Eksempler på indirekte skatter er moms og forbrugsafgifter, afgifter af specielle varer som cigaretter, spiritus og energi mv. Derudover indgår ejendomsskatter samt vægtafgifter på motorkøretøjer anvendt i produktionen og arbejdsgivernes bidrag til forskellige arbejdsmarkedsordninger. Produktions- og importskatter opdeles i produktskatter og andre produktionskatter.

**Produktivitet:** den reale værditilvækst pr. enhed af indsat produktionsfaktor, fx bruttoværditilvæksten i faste priser i forhold til antallet af beskæftigede.

**Produktskatter:** omfatter afgifter, der pålægges og opkræves proportionalt med mængden eller værdien af de producerede varer og tjenester fx moms, told og forbrugsafgifter samt afgifter af specielle varer som cigaretter, sukker og spiritus.

**Produktionsskatter, andre** omfatter den del af de samlede produktions- og importskatter, der ikke pålægges og opkræves proportionalt med mængden eller værdien af de producerede varer og tjenester. Andre produktionskatter pålægges brugen af produktionsfaktorer. Af eksempler kan nævnes ejendomsskatter, vægtafgifter på motorkøretøjer anvendt i produktionen samt arbejdsgivernes bidrag til forskellige arbejdsmarkedsordninger.

**Realkreditobligationer:** Obligationer med pant i fast ejendom, udstedt af realkreditinstitutterne: Byggeriets Realkreditinstitut (BRF), Realkredit Danmark, Nykredit Realkredit A/S, Totalkredit, FIH Realkredit, ILR Realkredit A/S, Nordea Kredit Realkreditaktieselskab eller Dansk Landbrugs Realkreditfond (DLR).

**Registrerede fuldtidsledige:** Som *Registrerede ledige*. Dog med den afgørende undtagelse, at ledighedstillene her er beregnet som en fuldtidsvolumen for året. Det betyder f.eks., at en person, der har været registreret fuldt ledig i præcis tre måneder af året, kommer til at bidrage med en volumen på 0,25 i den samlede registrerede fuldtidsledighed for året.

**Registrerede ledige:** personer, som er registreret ledige på den offentlige arbejdsformidling, og som modtager arbejdsløshedsdagpenge eller kontanthjælp.

**Rentemarginal:** beregnes for banker og sparekasser som forskellen mellem den gennemsnitlige ud- og indlånsrente.

**Resultat før skat:** er det beløb, der efter afholdelse af alle udgifter er til rådighed i en virksomhed til betaling af skat og udbytte samt til henlæggelser.

#### Risiko for fattigdom (ROP)

Et mål for ulighed, der ser en person som værende i risiko for fattigdom, hvis den ækvivalerede disponible indkomst er under 60 pct. af medianindkomsten. Bruges blandt andet i Eurostat.

**Rå- og hjælpestoffer:** se *Forbrug i produktionen*.

**Råstofudvinding:** fremstilling af råstoffer i grusgrave, kalk- og stenbrud og skævefabrikker. I nationalregnskabsstatistikken desuden udvinding af råolie og naturgas.

**Samboende par:** et ikke-gift par, som bor på samme adresse og ikke har fælles børn. Se også *Par*.

**Samlede aktiver:** summen af de værdier, der er grundlaget for selskabets drift (bygninger og maskiner, tilgodehavender, varelagre mv.).

**Samlet afgiftsangivet omsætning:** summen af den afgiftspligtige indenlandske omsætning og den afgiftsfrie eksport.

**Samlevende par:** et ikke-gift par, der bor på samme adresse, og som har fælles børn. Se også *Par*.

**SDR (Særlige trækingsrettigheder):** en form for valutaaktiver skabt af Den Internationale Valutafond og tildelt medlemslandene uden modydelse.

**Skatter og afgifter:** defineres som obligatoriske ydelser, der udskrives til offentlig forvaltning og service uden nogen direkte modydelse. Skatter og afgifter opdeles i produktions- og importafgifter, løbende indkomst- og formuesskatter samt kapitalbeskatning og obligatoriske bidrag til sociale ordninger.

**SNA-systemet (System of National Accounts):** Nationalregnskabssystem, som bruges ved beregning af de enkelte landes bruttonationalprodukt for at øge sammenligneligheden mellem landene. Systemet blev grundlagt i 1952 og er senest blevet revideret i 2008.

**Sociale kasser og fonde:** omfatter Lønmodtagernes Garantifond (LG) og arbejdsløshedskasserne.

**Sociale pensioner:** omfatter folkepension og førtidspension.

**Socioøkonomisk status:** Befolkningen søges opdelt i grupper efter sociale og økonomiske forhold, hvor især tilknytningen til arbejdsmarkedet og beskæftigelsen er afgørende. Opdelingen kan ske på en række forskellige niveauer, hvor der i Statistisk Tiårsoversigt dog kun bruges meget overordnede inddelinger.

**Soliditet:** selskabets evne til at bære tab. Soliditetsgraden beregnes som egenkapitalen målt i pct. af de samlede aktiver.

**Somatisk sygehuse:** sygehuse for medicinske og kirurgiske sygdomme.

**Statens Garanti for møntløbet:** garanti stillet af den danske stat over for Nationalbanken i forbindelse med dennes overtagelse af udmøntningen af skillemønt. Se også *Nationalbankens balance*.

**Statens gæld:** viser, hvor meget staten skylder på et givet tidspunkt, dvs. indenlandske og udenlandske institutioners og personers fordringer på den danske stat.

**Statens konsolideringskonto:** se *Nationalbankens balance*.

**Statens løbende konto:** se *Nationalbankens balance*.

**Statslig sektor:** omfatter først og fremmest offentlige institutioner mv. på statsregnskabet. Desuden indgår folkekirkens institutioner og andre ikke-integrerede statslige institutioner.

**Storbritannien:** Med mindre andet er angivet, dækker Storbritannien i denne bog det område, der formelt hedder *Det Forenede Kongerige Storbritannien og Nordirland*. Dvs. England, Scotland, Wales og Nordirland samt en række oversøiske besiddelser. Ved anvendelse af internationale kilder er det deres definition af UK (United Kingdom), der er gældende.

**Subsidier:** defineret som løbende ensidige overførsler til offentlige eller private virksomheder. Subsidier kan betales af offentlig forvaltning og service eller af udlandet. Subsidier fra offentlig forvaltning og service omfatter fx dækninger af underskud i offentlige kvasi-selskaber, støtte til almenyttigt boligbyggeri samt iværksætterydelse og genoprætningsydelse. Subsidier fra udlandet omfatter betalinger til EU's fælles landbrugsolitik. Subsidierne opdeles i produktsubsidier og andre produktionsubsidier.

**Tiltalefraval:** undladelse af at rejse tiltale i en straffesag, enten fordi det bevismæssige grundlag ikke anses at foreligge eller af andre grunde, fx hvis sagen er bagatelagtig eller over for unge.

**Tonkilometer:** transportenhed, nemlig en ton gods transporteret en kilometer.

**Tvangssalg:** salg af ejendom ved tvangsauktion.

#### Udenrigshandel med varer

Udenrigshandel med varer er en opgørelse over Danmarks varehandel med udlandet. Handlen udarbejdes i to grundlæggende systemer: Intrastat, som dækker handel med EU-lande og Extrastat, som dækker handel med lande uden for EU. Oplysningerne indsamles månedligt.

Intrastat har siden indførelsen af EU's indre marked i 1993 været anvendt til opgørelsen af varehandlen mellem EU-landene. Det er fælles for alle EU-landene og hovedformålet er at sikre, at samhandlen mellem landene kan opgøres, så handlen er sammenlignelig med det tolldokumentbaserede system, som fortsat anvendes ved opgørelse af handlen med ikke-EU-lande, Extrastat.

For Extrastat er de statistiske oplysninger en integreret del af de oplysninger, som virksomhederne angiver til SKAT i forbindelse med told- og udførselsbehandling af de importerede og eksporterede varer. Siden 1. januar 1988 er EU's enhedsdokument blevet anvendt i forbindelse

delse med såvel import som eksport. Enhedsdokumentet indeholder alle nødvendige oplysninger til såvel udenrigshandelsstatistikken som til told- og udførselsbehandlingen.

Siden 1993 er den danske opgørelse af udenrigshandlen blevet opgjort efter generalhandelsprincippet, som medtager alle varer, der passerer grænsen, såfremt der ikke gælder særlige regler. I importen indgår således alle importerede varer, herunder også varer, der er bestemt til senere genudførelse eller faktisk bliver genudført. Eksporten omfatter tilsvarende alle varer, uanset om varerne er fremstillet i landet, eller om de tidligere er importeret (genudførelse).

En række varer og varebevægelser er fritaget for indsamling og indgår derfor ikke i statistikken. Det gælder bl.a. legale betalingsmidler og værdipapirer samt monetært guld, varer omfattet af diplomatisk/konsulær eller lignende immunitet, varer der ikke er genstand for erhvervsretlig transaktion, varer som udveksles midlertidigt, varer til/ fra reparation og de tilknyttede reservedele, leverancer til væbnede styrker uden for landets grænser, informationsmedier (fx specialudviklet software, originaltegninger).

#### Udenrigshandel med tjenester

Statistikken over udenrigshandel med tjenester belyser samhandlen – import og eksport – med andre lande. Statistikken er opdelt både på lande og efter tjenestekategorier.

Danmarks udenrigshandel med tjenester er siden 2005 opgjort hovedsageligt på baggrund af indberetninger fra virksomheder – dels månedlige indberetninger fra et udvalg af de største tjenestehandlende virksomheder og dels årlige indberetninger fra et udvalg af øvrige tjenestehandlende virksomheder. I opgørelsen af rejseposten suppleres oplysningerne fra virksomhederne med oplysninger fra andre kilder bl.a. VisitDenmarks interviewundersøgelse af udenlandske rejsendes døgnforbrug i Danmark og forskellige overnatningsstatistikker.

For årene før 2005 blev en mere summarisk tjenestehandelsstatistik udarbejdet hovedsageligt på grundlag af oplysninger fra Nationalbankens betalingsstatistik, som blev nedlagt med udgangen af 2004.

**Udgifter til sociale ydelser:** omfatter kontante ydelser og naturalydelser (fx ophold på institutioner, rådgivning og støtte).

**Sygdom:** herunder skole- og børnetandpleje og hjemmesygepleje; dagpenge under sygdom udbetalt af kommunerne; arbejdsgivernes beregnede udgifter til dagpenge i arbejds giverperioden; hospitals- og sundhedsvæsen; forebyggende sundhedspleje, herunder svangerskabshygiejne og lægeundersøgelser af børn.

**Invaliditet og revalidering:** højeste og mellemste førtidspension; forsorg for handicappede; revalidering; hjælp til familier med handicappede børn eller voksne. Fra 1995 arbejdsskadeforsikring o.l. Institutioner; hjemmehjælp til handicappede; støtte til hjælpemidler til handicappede.

**Alderdom:** folkepension, almindelig førtidspension; delpension; ATP og SP; tjenestemandspensioner; pensionskasser og visse livsforsikringselskaber; efterløn; kontanthjælp til personer over 60 år; plejehjem og andre institutioner for pensionister; dagcentre og andet omsorgsarbejde; hjemmehjælp til ældre; støtte til hjælpemidler til ældre.

**Efterladte:** begravelseshjælp. Kunstner- og fiskerenker

**Familier:** dagpenge ved svangerskab, fødsel og adoption; børnefamilieydelse; børnetilskud; forskudsvis udbetaling af børnebidrag (netto); dag- og døgninstitutioner for børn og unge; anden bistand til børn og unge; midlertidig hjemmehjælp til andre end ældre og handicappede; foranstaltninger for at undgå at anbringe børn uden for hjemmet.

**Beskæftigelse:** arbejdsløshedsforsikring (ekskl. efterløn, som er anført under alderdom); arbejdsformidling; erstatning for indkomstab under uddannelse/omskoling ydet af staten; beskæftigelsesfremmende foranstaltninger.

**Bolig:** boligsikring; boligydelse; tab på offentlige garantier på lån til boligindskud.

**Andre ydelser:** kontanthjælp efter bistanndsloven, herunder hjælp til flytning; efterlevesshælp; Lønmodtagernes Garantifond; forsorgshjem; alkohol-, narko- og tobaksrehabilitering.

**Udvandrede:** personer, der opgiver deres bopæl her i landet. Også flytninger fra Danmark til Grønland og Færøerne betragtes som udvandring.

**UNESCO:** organisation under FN for Uddannelse, Videnskab og Kultur (United Nations Educational, Scientific and Cultural Organization, Paris) dannedes november 1945 i London.

**Valutafonden:** se ordforklaring til *Nationalbankens balance: Den internationale valutafond (IMF)*.

**Vestlige/ikke-vestlige lande:** Vestlige lande omfatter Norden, EU-lande samt Andorra, Liechtenstein, Monaco, San Marino, Schweiz, Vatikanstaten, Canada, USA, Australien og New Zealand. Ikke-vestlige lande omfatter alle øvrige lande.

**Videregående uddannelse:** består af:

*Korte videregående uddannelser* varer typisk et-to år og bygger oven på en almen gymnasial eller erhvervs gymnasial uddannelse. Korte videregående uddannelser er typisk akademi- eller erhvervsakademiuddannelser, fx finansøkonom eller datamatiker.

*Mellemlange videregående uddannelser* varer typisk to-fire år og bygger oven på en almen gymnasial eller erhvervs gymnasial uddannelse. Mellemlange videregående uddannelser er fx sygeplejerske, folkeskolelærer og diplomingeniør.

*Bacheloruddannelser* er treårige afrundede uddannelsesforløb efter en gymnasial uddannelse. Uddannelserne har til formål at give grundlag for at udføre erhvervsfunktioner og er forudsætning for de fleste lange videregående uddannelser (kandidatuddannelser). En bacheloruddannelse er fx HA og bachelor i tysk.

*Lange videregående uddannelser* varer samlet fem år og er typisk delt op i en treårig bachelorgrad og en toårig kandidatgrad. En lang videregående uddannelse er fx antropolog, læge og teolog.

**Voksne med bopæl hos forældre:** personer på 18 år eller derover, der bor på samme adresse som den ene eller begge forældre, med mindre de er gift eller selv har hjemmeboende børn.

**Værditilvækst:** forskellen mellem værdien af produktion og forbrug i produktionen. Med andre ord den værdi, der skabes i produktionsleddet ved forædling.

#### Ækvivalensindkomst

Når man sammenligner indkomst og levevilkår i familier af forskellig størrelse, korrigeres indkomsten. Man tager

højde for familiestørrelsen, da familier på to eller tre personer på en række områder ikke har dobbelte eller tredobbelte udgifter. Da udgifterne til børn er mindre end til voksne, vægter børn mindre end voksne. OECD's modificerede skala benyttes, hvor den første voksne i familien over 14 år tæller for én, øvrige personer over 14 år for 0,5 og hvert barn (under 15 år) tæller 0,3.