

Industri, sammensat konjunkturindikator Sæsonkorrigeret		Bygge og anlæg, sammensat konjunkturindikator Sæsonkorrigeret	
Nettotal -22 april	Ændring -15 point marts - april	Nettotal -33 april	Ændring -25 point marts - april
www.statistikbanken.dk/baro8		www.statistikbanken.dk/kbyg44	

Laveste erhvervstillid nogensinde målt i Danmark

COVID-19 har i voldsom grad påvirket konjunkturbarometrenes resultater for april. Industriens sammensatte konjunkturindikator falder med 15 procentpoint fra minus 7 i marts til minus 22 i april. Især faldende produktionsforventninger trækker ned, men også faldende ordrebeholdning og øgede færdigvarelagre trækker ned. De øvrige erhverv falder også. Bygge og anlæg falder med 25 procentpoint, serviceerhverv med 42 procentpoint og detailhandel med 29 procentpoint. *Erhvervstillidsindikatoren*, der vægter de fire erhverv sammen, faldt dermed til det laveste niveau i sin historie. Denne måneds undersøgelse omfatter spørgsmål specifikt om COVID-19's betydning for virksomhederne, se afsnittet om eksperimentel statistik nedenfor. I månedstillægget *Fokus på konjunkturbarometrene* findes yderligere grafer, også for EU-lande.

Sammensat konjunkturindikator for de fire erhverv, brud- og sæsonkorrigeret

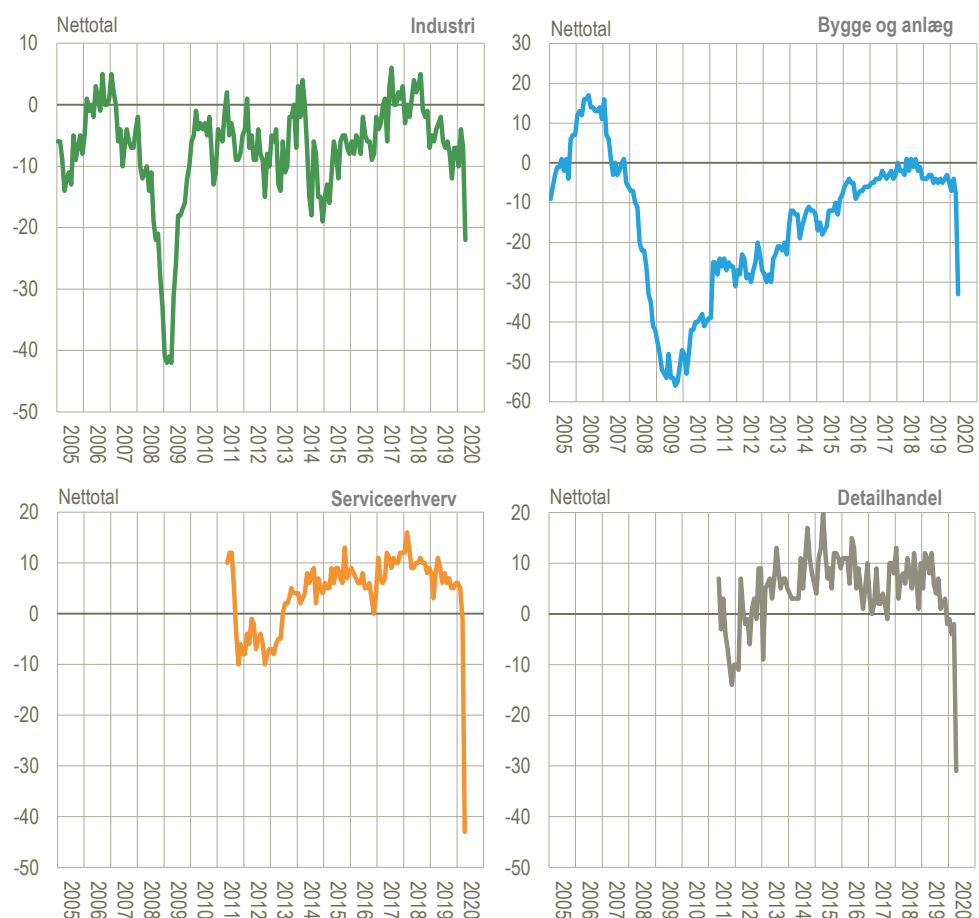

Tillidsindikatorerne falder til niveau under kriseniveauet i 2008-2009

Erhvervstillidsindikatoren, beregnet på baggrund af de fire erhverv, falder dramatisk fra 95,5 i marts til 50,5 i april. Niveaulet er dermed lavere end i 2008-2009 under finanskrisen, og det laveste i dens historie siden 1985.

Et stort set identisk fald gælder for *tillidsindikatoren*. Her er faldet fra 94,1 til 51,3. Tillidsindikatoren inkluderer forbrugerforventningerne, som også er faldet kraftigt i april, se evt. *Nyt fra Danmarks Statistik 2020:151*.

Erhvervstillidsindikatoren er en sammenvejning af de basisindikatorer, der indgår i de fire erhvervs sammensatte konjunkturindikatorer. I en de-komponering findes det, at det er serviceerhvervenes fald, der trækker mest igennem og bringer indikatoren ned under finanskriseniveauet.

I månedstillægget *Fokus på konjunkturbarometrene* sammenlignes Danmarks udvikling med tilsvarende Economic Sentiment Indicator (ESI) for EU og de vigtige samhandelslande Tyskland, Sverige og Storbritannien, samt for USA.

Tillids- og erhvervstillidsindikator for Danmark, indeks 100. Endelige april-tal, sæsonkorrigeret

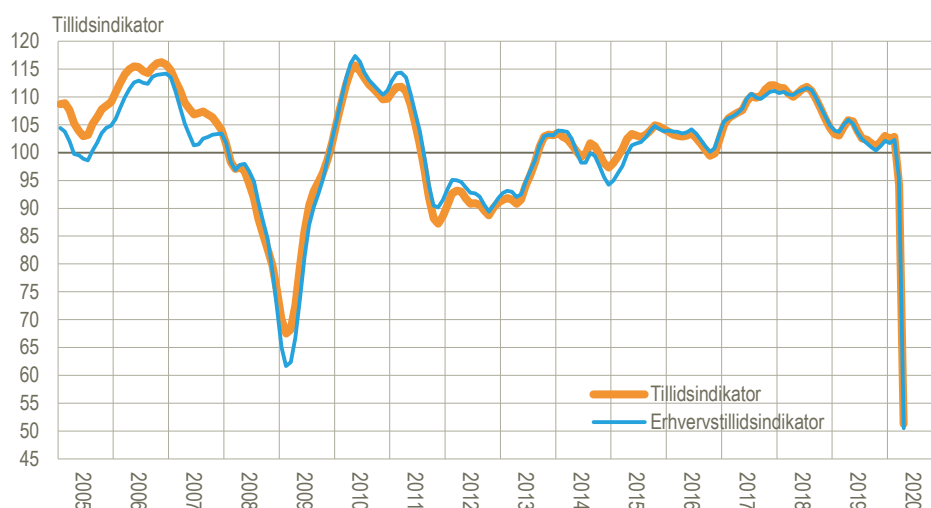

Anm.: De to kurver er udglattede på nær for seneste tre måneder.

Kilde: www.statistikbanken.dk/tillid og [metodedokument](#).

Eksperimentel statistik med spørgsmål om COVID-19

Tirsdag 28. april 2020 blev der under *Eksperimentel Statistik* udgivet de endelige tal for april for tre ekstraspørgsmål tilknyttet de fire konjunkturbarometre. Svar på første af tre spørgsmål er gengivet her for de overordnede fire erhvervsgrupper. I pdf-dokumentet *Erhvervenes påvirkning af COVID-19 i april – endelige tal* findes yderligere tal for spørgsmål om ændring i omsætningen og om risiko for afvikling af virksomheden – med detaljerede tal for erhvervenes underbrancher.

”Hvordan er jeres virksomhed påvirket af inden- og udenlandske restriktioner i forbindelse med Corona-virussen?”

Procentandele	Industri	Bygge og anlæg	Serviceerhverv	Detailhandel
Ingen påvirkning	6	13	7	5
Lidt påvirket	29	58	16	20
Noget påvirket	50	19	30	27
Meget påvirket	15	10	48	49

Det er forventet, at respondenterne vælger mellem *lille*, *noget* og *meget* ud fra en vurdering af påvirkningens øgede grad. Endelig opgørelse pr. 24. april 2020. Virksomhederne er vægtet i beregningen efter deres størrelse.

Om dataindsamlingen

Besvareelserne er kommet ind i perioden 26. marts til 24. april med påsken imellem. Hovedparten er kommet ind de to første uger af indsamlingsperioden.

Konjunkturbarometrenes tal

I tabellen herunder opstilles tal for tillidsindikatorerne, de sammensatte konjunkturindikatorer og deres komponenter.

Tillidsindikatorer og sammensatte konjunkturindikatorer og komponenter

Sæsonkorrigerede tal er angivet med (sk) og brudkorrigerede tal med (bk).		2019			2020			
		Apr.	Nov.	Dec.	Jan.	Feb.	Mar.	Apr.
Tillid	Tillidsindikator (bk, sk)	98,5	101,5	102,4	99,5	102,8	94,1	51,3
	Erhvervstillidsindikator (bk, sk)	97,9	101,0	101,1	98,6	102,3	95,5	50,5
Industri	Sammensat (bk, sk)	-3	-7	-7	-10	-4	-7	-22
	Produktionsforventning (sk)	13	9	13	8	19	6	-29
	Ordrebeholdning (bk)	-15	-19	-18	-17	-16	-16	-23
	Færdigvarelagre (bk)	7	11	16	20	15	11	14
Bygge og anlæg	Sammensat (bk, sk)	-3	-3	-5	-7	-4	-8	-33
	Beskæftigelsesforventning (sk)	5	6	4	7	5	0	-37
	Ordrebeholdning (bk, sk)	-11	-11	-14	-21	-13	-16	-29
Serviceerhverv	Sammensat (sk)	11	5	6	6	5	-1	-43
	Faktisk omsætning (sk)	13	6	7	6	3	3	-36
	Forventet omsætning (sk)	11	7	7	7	7	-5	-59
	Faktisk forretningssituation	8	2	5	5	5	-2	-35
Detailhandel	Sammensat (bk, sk)	8	3	-2	-1	-4	-2	-31
	Faktisk omsætning (sk)	28	11	6	-4	-18	-3	-7
	Forventet omsætning (sk)	5	10	3	14	22	9	-58
	Lagerbeholdning (bk, sk)	10	13	14	13	15	12	28

Anm.: De sammensatte konjunkturindikatorer med enheden "nettotal" er beregnet som simpelt gennemsnit af to eller tre underindikatorer. Lagerbeholdninger regnes med omvendt fortegn i den sammensatte konjunkturindikator, idet for store lagre anses som ugunstigt. Hvis indikatorerne, der indgår, er brud- og/eller sæsonkorrigerede, vælges disse. Tillidsindikatoren (inkl. forbrugertillid) og Erhvervstillidsindikatoren er sammenvæjede indikatorer med middelværdien 100.

Kilde: www.statistikbanken.dk/2459.

Find flere konjunkturbarometertal

I [Statistikbanken](http://www.statistikbanken.dk) findes mere detaljerede tal for konjunkturbarometrenes underbrancher. Og i månedstillægget [Fokus på konjunkturbarometrene](#) findes yderligere grafer, blandt andet om marts måneds produktionsbegrænsninger i serviceerhvervene og i bygge og anlæg.

Mere information: Konjunkturbarometrene er udarbejdet i partnerskab med EU-Kommissionen og offentliggøres mere detaljeret på www.statistikbanken.dk/2459 i Statistikbanken. Tilsvarende europæiske data findes hos Directorate General for Economic and Financial Affairs i [DG ECFINs database](#).

Læs mere om forskellige konjunkturindikatorer, og se seneste nøgletal på www.dst.dk/konjunkturdata.

Kilder og metoder: Metoden er beskrevet i [statistikdokumentationerne](#) for de respektive konjunkturbarometre. Kun tidsserier, der udviser en klar sæsoneffekt, er korrigeret for sæsonudsving. Tallene er indsamlet mellem den 25. i måneden før og den 21. i den aktuelle måned. **Nettotal** udtrykker forskellen mellem procentandelene af virksomheder, vægtet efter beskæftigelse, der har angivet hhv. positive og negative forventninger.

Næste offentliggørelse: *Konjunkturbarometer for erhvervene, maj 2020* udkommer 28. maj 2020.

Henvendelse: Erik Slentø, tlf. 39 17 30 88, esl@dst.dk
Bo Eriksen, tlf. 39 17 35 52, bhe@dst.dk