

Emnegruppe: Byggeri og boligforhold

Reguleringsindekset for boligbyggeri 1. juli 2001

Nr. 349 • 16. august 2001



## Reguleringsindekset for boligbyggeri steg 3,5 pct.

*Reguleringsindekset er steget med 3,5 pct. siden 1. juli 2000*

Det samlede reguleringsindeks for boligbyggeri er pr. 1. juli steget med 3,5 pct. i forhold til 1. juli sidste år. Sammenlignet med 1. april 2001 er reguleringsindekset steget med 0,5 pct. I denne periode er lønomkostningerne steget med 1,2 pct., mens materialeomkostningerne er steget med 0,2 pct.

*Materialepriserne er steget med 3,1 pct. det seneste år ...*

Materialepriserne er steget med 3,1 pct. fra 1. juli 2000 til 1. juli 2001. I denne periode er materialepriserne steget mest inden for malerarbejdet og VVS-arbejdet med hhv. 8,3 pct. og 6,6 pct. I specialindeks for glarmesterarbejdet er materialepriserne steget 18,9 pct.

*... mens lønomkostningerne er steget med 4,9 pct.*

Lønomkostningerne er steget med 4,9 pct. fra 1. juli 2000 til 1. juli 2001. Lønomkostningerne er det seneste år steget mest inden for malerarbejdet (7,0 pct.).

### Reguleringsindeks for boligbyggeri

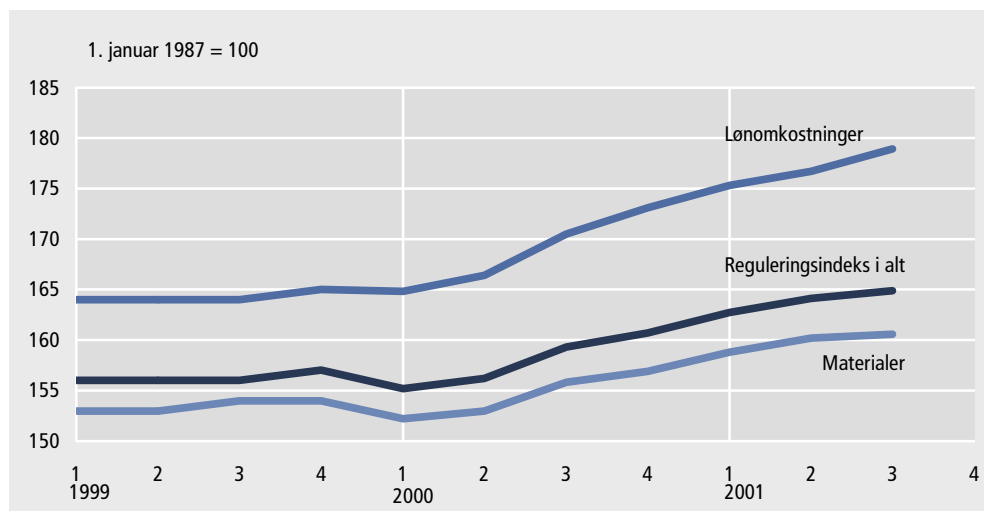

#### Mere information

Oplysningerne offentliggøres i serien *Byggeri og boligforhold* (Statistiske Efterretninger) og i Danmarks Statistikbank på [www.statistikbanken.dk](http://www.statistikbanken.dk).

#### Kilder og metoder

Metoden er beskrevet i serien *Byggeri og boligforhold* (Statistiske Efterretninger) og på [www.dst.dk/varedeklaration](http://www.dst.dk/varedeklaration) under emnegruppen Byggeri og boligforhold.

#### Næste offentliggørelse

Reguleringsindeks pr. 1. oktober 2001 forventes offentliggjort 16. november 2001.

#### Henvendelse

Winnie Larsson (tal), tlf. 39 17 35 44, [wla@dst.dk](mailto:wla@dst.dk)  
Bjørn Schaumann (metode), tlf. 39 17 35 42, [bjs@dst.dk](mailto:bjs@dst.dk)



## Reguleringsindeks for boligbyggeri 1. juli 2001

|   | Sammen-<br>vejnings-<br>faktorer<br>1. januar<br>1987 | 2000                 |              | 2001         |              |              | Ændring<br>fra 1. april<br>2001 til<br>1. juli<br>2001 | Ændring<br>fra 1. juli<br>2000 til<br>1. juli<br>2001 |
|---|---|----------------------|--------------|--------------|--------------|--------------|--|---|
|   |   | 1.<br>juli           | 1.<br>okt.   | 1.<br>jan.   | 1.<br>april  | 1.<br>juli   |  |   |
|   |   | 1. januar 1987 = 100 |              |              |              |              | pct.   |   |
| <b>1 Reguleringsindeks i alt</b>        | <b>1 000</b>  | <b>159,3</b>         | <b>160,7</b> | <b>162,7</b> | <b>164,1</b> | <b>164,9</b> | <b>0,5</b>   | <b>3,5</b>  |
| Materialer                              | 776   | 155,8                | 156,9        | 158,8        | 160,2        | 160,6        | 0,2  | 3,1   |
| Lønomkostninger                         | 224   | 170,5                | 173,1        | 175,3        | 176,7        | 178,9        | 1,2  | 4,9   |
| <b>2 Betonarbejdet/undergrund i alt</b> | <b>51</b>   | <b>137,5</b>         | <b>139,2</b> | <b>139,4</b> | <b>140,1</b> | <b>140,9</b> | <b>0,6</b>   | <b>2,5</b>  |
| Materialer                              | 40  | 128,0                | 128,3        | 128,4        | 129,3        | 129,6        | 0,3  | 1,2   |
| Lønomkostninger                         | 11  | 171,4                | 178,0        | 178,7        | 179,0        | 181,3        | 1,3  | 5,8   |
| Råhus (3-4)                             | 271   | 162,8                | 165,2        | 166,7        | 168,4        | 168,7        | 0,2  | 3,6   |
| Materialer                              | 202   | 159,4                | 160,3        | 162,1        | 164,3        | 163,8        | -0,3   | 2,8   |
| Lønomkostninger                         | 69  | 173,0                | 179,8        | 180,5        | 180,7        | 183,2        | 1,4  | 5,9   |
| <b>3 Betonelementarbejdet</b>           | <b>136</b>  | <b>162,1</b>         | <b>164,1</b> | <b>164,7</b> | <b>168,0</b> | <b>168,6</b> | <b>0,4</b>   | <b>4,0</b>  |
| Materialer                              | 122   | 163,3                | 164,7        | 165,4        | 169,0        | 169,5        | 0,3  | 3,8   |
| Lønomkostninger                         | 14  | 152,7                | 158,8        | 159,4        | 159,6        | 161,6        | 1,3  | 5,8   |
| <b>4 Murerarbejdet</b>                  | <b>135</b>  | <b>163,6</b>         | <b>166,5</b> | <b>168,7</b> | <b>168,9</b> | <b>168,9</b> | <b>0,0</b>   | <b>3,2</b>  |
| Materialer                              | 80  | 153,6                | 153,7        | 157,1        | 157,1        | 155,4        | -1,1   | 1,1   |
| Lønomkostninger                         | 55  | 178,4                | 185,4        | 186,1        | 186,3        | 188,9        | 1,4  | 5,9   |
| Bygningskomplettering (5-7)             | 421   | 151,0                | 151,7        | 152,8        | 154,1        | 154,9        | 0,5  | 2,6   |
| Materialer                              | 324   | 146,7                | 147,6        | 147,6        | 148,6        | 149,3        | 0,5  | 1,8   |
| Lønomkostninger                         | 97  | 164,0                | 164,0        | 168,7        | 170,7        | 171,7        | 0,6  | 4,7   |
| <b>5 Tømrerarbejdet</b>                 | <b>256</b>  | <b>160,5</b>         | <b>160,7</b> | <b>160,4</b> | <b>161,8</b> | <b>163,2</b> | <b>0,9</b>   | <b>1,7</b>  |
| Materialer                              | 204   | 157,0                | 157,2        | 156,7        | 157,6        | 158,8        | 0,7  | 1,1   |
| Lønomkostninger                         | 52  | 171,3                | 171,2        | 171,7        | 174,8        | 177,0        | 1,2  | 3,3   |
| <b>6 Snedkerarbejdet</b>                | <b>109</b>  | <b>122,5</b>         | <b>123,6</b> | <b>123,4</b> | <b>123,7</b> | <b>124,1</b> | <b>0,3</b>   | <b>1,3</b>  |
| Materialer                              | 94  | 117,9                | 119,1        | 118,8        | 118,9        | 119,1        | 0,2  | 1,1   |
| Lønomkostninger                         | 15  | 160,9                | 160,9        | 161,3        | 164,3        | 166,1        | 1,1  | 3,2   |
| <b>7 Malerarbejdet</b>                  | <b>56</b>   | <b>167,7</b>         | <b>169,3</b> | <b>178,4</b> | <b>180,8</b> | <b>180,3</b> | <b>-0,2</b>  | <b>7,5</b>  |
| Materialer                              | 26  | 182,2                | 186,1        | 191,5        | 197,2        | 197,2        | 0,0  | 8,3   |
| Lønomkostninger                         | 30  | 154,3                | 154,2        | 165,5        | 165,7        | 165,0        | -0,4   | 7,0   |
| <b>8 Vvs-arbejdet</b>                   | <b>125</b>  | <b>180,3</b>         | <b>182,3</b> | <b>188,5</b> | <b>190,7</b> | <b>191,3</b> | <b>0,3</b>   | <b>6,1</b>  |
| Materialer                              | 100   | 185,9                | 188,4        | 195,9        | 197,9        | 198,1        | 0,1  | 6,6   |
| Lønomkostninger                         | 25  | 158,0                | 158,0        | 158,2        | 161,7        | 163,7        | 1,3  | 3,7   |
| <b>9 Blikkenslagerarbejdet</b>          | <b>13</b>   | <b>195,0</b>         | <b>195,8</b> | <b>197,5</b> | <b>201,1</b> | <b>202,6</b> | <b>0,8</b>   | <b>3,9</b>  |
| Materialer                              | 8   | 204,4                | 205,8        | 208,4        | 211,6        | 212,4        | 0,4  | 3,9   |
| Lønomkostninger                         | 5   | 182,5                | 182,5        | 182,8        | 187,0        | 189,5        | 1,4  | 3,9   |
| <b>10 El-arbejdet</b>                   | <b>41</b>   | <b>184,6</b>         | <b>186,2</b> | <b>188,2</b> | <b>188,8</b> | <b>193,4</b> | <b>2,4</b>   | <b>4,8</b>  |
| Materialer                              | 28  | 159,5                | 161,9        | 164,5        | 165,2        | 168,2        | 1,8  | 5,4   |
| Lønomkostninger                         | 13  | 237,3                | 237,3        | 238,1        | 238,4        | 246,4        | 3,4  | 3,8   |
| <b>11 Bygningsinventar</b>              | <b>78</b>   | <b>145,6</b>         | <b>145,8</b> | <b>147,0</b> | <b>147,5</b> | <b>148,1</b> | <b>0,4</b>   | <b>1,7</b>  |
| Materialer                              | 74  | 145,2                | 145,4        | 146,6        | 146,9        | 147,2        | 0,2  | 1,4   |
| Lønomkostninger                         | 4   | 143,3                | 143,9        | 144,6        | 147,1        | 149,7        | 1,8  | 4,5   |
| Specialindeks for:                      |   |                      |              |              |              |              |  |   |
| Glarimesterarbejdet <sup>1</sup>        | 1 000   | 195,8                | 199,9        | 214,0        | 215,9        | 226,1        | 4,7  | 15,5  |
| Materialer                              | 731   | 199,5                | 205,1        | 224,4        | 224,4        | 237,3        | 5,8  | 18,9  |
| Lønomkostninger                         | 269   | 185,9                | 185,9        | 186,1        | 193,0        | 195,9        | 1,5  | 5,4   |
| Tunge betonelementer                    |   | 165,8                | 167,6        | 169,2        | 172,4        | 173,9        | 0,9  | 4,9   |

Anm. 1. Arbejdsløn omfatter her de samlede lønomkostninger.

<sup>1</sup> Det forudsættes her, at selve glarimesterarbejdet udføres som en særlig

Anm. 2. Bemærk, at de procentvise ændringer er beregnet på baggrund af ikke-afrundede tal.

entreprise.