

Indkomster 2004

Særskilt afsnit om
indkomst for boligejere



DANMARKS
STATISTIK

Indkomster 2004

Udgivet af Danmarks Statistik
August 2006
Oplag: 450
Danmarks Statistiks Trykkeri, København

Pris: 183,00 kr. inkl. 25 pct. moms

ISBN 87-501-1558-8
ISSN 1399-557X

Adresse:

Danmarks Statistik
Sejrøgade 11
2100 København Ø

Tlf. 39 17 39 17

Fax 39 17 39 99

E-post: dst@dst.dk
www.dst.dk

© Danmarks Statistik 2006

Du er velkommen til at citere fra denne publikation.
Angiv dog kilde i overensstemmelse med god skik.

Det er tilladt at kopiere publikationen til privat brug.
Enhver anden form for hel eller delvis gengivelse eller mangfoldiggørelse
af denne publikation er forbudt uden skriftligt samtykke fra Danmarks Statistik.
Kontakt os gerne, hvis du er i tvivl.

Når en institution har indgået en kopieringsaftale med COPY-DAN,
har den ret til - inden for aftalens rammer - at kopiere fra publikationen.

Forord

Indkomsten er en meget vigtig indikator for vores levevilkår. Penge giver i sig selv tryghed mod det uforudsete, og penge kan også konverteres til god bolig, sund mad, velholdte tænder, spændende fritidsfor nøjelser og meget andet, som forbedrer vores levevilkår. For almindelige familier er privatforbruget og de indkomster, der giver grundlaget for det, i en vis forstand slutresultatet af de økonomiske aktiviteter i samfundet.

Indkomsten for en person eller en familie og især den forskel, der er mellem forskellige grupper i samfundet, afspejler ud over levevilkår også den fordelingspolitik, som bliver ført i landet. Man skal dog huske, at en del af indkomstforskellen skyldes, at folk befinder sig på forskellige stadier i deres livsforløb. Unge under uddannelse har fx typisk en lav indkomst, som stiger når deres uddannelse færdiggøres og deres erhvervs erfaring vokser. Herudover kan indkomstforskellene i samfundet også forklares ved, at nogle personer bevidst vælger en lavere indkomst, fx ved kun at arbejde på deltid.

Denne publikation søger at tegne et bredt og nuanceret billede af indkomstforholdene i Danmark. Publikationen belyser forskelle mellem grupper i samfundet, samt hvorledes disse forskelle har udviklet sig i løbet af de sidste 10 år.

I dette års udgave af publikationen er der medtaget et særskilt afsnit om indkomstforhold for familier med ejerbolig.

Publikationen indeholder desuden definitioner på alle de indkomstbegreber og baggrundsvARIABLE, der benyttes i Statistikbankens indkomstmatricer. Statistikken, der præsenteres i denne publikation, er ikke udtømmende. Der er rige muligheder for at få udarbejdet yderligere statistikker og analyser.

Bogen er udarbejdet i Danmarks Statistik, kontoret for Velfærd, af cand. polit. Birgitte Brøndum i samarbejde med specialkonsulent Peter Elmer Lauritsen, afdelingsleder Judith Zukunft, programmør Annette Landstrøm Jensen og programmør Tina Hagendam.

Danmarks Statistik, august 2006

Jan Plovsing / Carsten Torpe

Indholdsfortegnelse

1. Indledning	5
1.1 Personstatistik og familiestatistik	5
1.2 Hvad er indkomst.	6
1.3 Hvordan måles indkomst	6
2. Indkomst 2004	8
2.1 Person- og familieindkomst	8
2.2 Erhvervsindkomst	11
2.3 Formueindkomst	18
2.4 Overførselsindkomst	24
2.5 Disponibel indkomst	29
2.6 Ækvivalensindkomst	32
2.7 Brutto- og skattepligtig indkomst	36
2.8 Forskellige indkomstsummer	38
3. Hvem har hvilke indkomsttyper i 2004	41
3.1 Indkomsttyper for personer	41
3.2 Indkomsttyper for familier	44
4. Indkomstfordeling 2004	47
4.1 Decilfordelinger	48
4.2 Kvartilfordelinger	55
4.3 Lorenz-kurver	58
4.4 Gini-koefficienter	61
4.5 Andre fordelingsmål	62
5. Indkomstudvikling 1994-2004	64
6. Indkomst og ejendomsbesiddelse i 2004	71
6.1 Hvad karakteriserer familier som ejer parcel- eller rækkehus	73
6.2 Hvad karakteriserer familier som ejer lejlighed	81
7. Ordforklaringer og definitioner	85
8. Bilag med indkomsttabeller. 2004	100
9. Indeks - tabeller og figurer	121
9.1 Persontabeller	121
9.2 Familietabeller	125
9.3 Figurer	130

1. Indledning

Der findes to vidt forskellige indkomstopgørelser, nemlig opgørelser over henholdsvis den funktionelle og den personelle indkomstfordeling.

Den funktionelle indkomstfordeling dækker over fordelingen af samfundets indkomster på produktionsfaktorerne jord, arbejdskraft og kapital. Denne fordeling af indkomsterne belyser nationalregnskabet. Det funktionelle indkomstfordelingsbegreb har således fokus på, hvorledes indkomsten er fordelt mellem profit og løn, mens det personelle indkomstfordelingsbegreb har fokus på, hvorledes indkomsterne er fordelt mellem individer og familier.

Denne publikation søger at belyse den personelle indkomstfordeling. Indkomstopgørelserne er hovedsageligt baseret på oplysninger fra skattevæsenet. I det omfang det er muligt, er skattevæsenets oplysninger suppleret med oplysninger om skattefrie indkomster som fx børnetilskud og boligstøtte mm. Sigtet med publikationens indkomstopgørelser er at medregne alle indkomster, som personen eller familien har til rådighed i løbet af året.

Ud over ovennævnte indkomstopgørelser i nationalregnskabet og opgørelserne i denne publikation opgør Danmarks Statistik også en beslægtet lønstatistik.

Forskellen mellem denne publikations lønopgørelser og lønstatistikens lønopgørelser er primært, at lønopgørelserne i denne publikation er årsopgørelser, hvor gennemsnitsberegningerne er foretaget uden hensyn til personernes årlige arbejdstid. Lønstatistikken tager derimod hensyn til sammenhængen mellem månedsløn og arbejdstid. Lønstatistikens opgørelser sigter mod at beskrive den gennemsnitlige timeløn for forskellige faggrupper i hhv. den private, den offentlige og den kommunale sektor.

1.1 Personstatistik og familiestatistik

Indkomststatistikken indeholder både person- og familieopgørelser. I indkomstanalyser vil man i nogle situationer med fordel benytte personens indkomst, mens man i andre situationer får mere nyttig information ved at se på familiens indkomst.

Ønsker man fx at vurdere indtjeningssevnen for forskellige uddannelsesgrupper eller faggrupper, vil det være oplagt at se på forskelle i personindkomsten.

Ønsker man derimod at vurdere levevilkår, vil det oftest være mere naturligt at se på familiens indkomst. Personindkomsten afspejler langt fra altid personens levevilkår – en person som ikke selv tjener særligt meget, men som deler økonomi med en anden person som tjener godt,

vil jo tilhøre en familie med god levestandard, til trods for at personen ikke selv bidrager med en stor indkomst.

1.2 Hvad er indkomst

Ved årets indkomst forstår man de penge samt værdien af de goder, som er erhvervet i løbet af året og som personen eller familien kan forbruge, uden at forringe deres formue.

Der er i indkomstopgørelserne ikke taget hensyn til de indkomster, der unddrages skattevæsenet. Ifølge sagens natur ved vi ikke meget om disse skatteunddragelser, men umiddelbart synes nogle erhverv bedre "egnede" end andre til at sikre sig disse sorte indkomster. Det er desuden tænkeligt, at holdningen til skatteunddragelse, og dermed også omfanget af sort arbejde, kan variere med andre baggrundsvariable så som alder, geografi osv.

Indkomsterne i denne publikation stammer som nævnt hovedsageligt fra skattesystemet, og der skelnes overordnet mellem de tre indkomsttyper: erhvervsindkomst, overførselsindkomst og formueindkomst.

Erhvervsindkomst omfatter løn og overskud af selvstændig virksomhed, overførselsindkomst omfatter bl.a. pensioner, dagpenge og andre indkomster fra offentlige myndigheder, og formueindkomst omfatter renter og andet afkast af kapital.

1.3 Hvordan måles indkomst

Denne publikation anvender overvejende nominelle indkomster, dvs. indkomsten angivet i kr. og øre. Et andet nyttigt indkomstbegreb er realindkomsten, som udtrykker den mængde goder, man kan få for sine penge.

Realindkomsten giver et billede af indkomstens købeevne. Det er egentlig ligegyldigt, om man har en indkomst på 200.000 kr. eller 500.000 kr., det der er afgørende er, hvor mange varer og tjenester man kan købe for indkomsten.

Til at belyse indkomst og indkomstforskelle for et givent år er de nominelle indkomstbegreber gode. Ønsker man at vurdere udviklingen i indkomsterne over en årrække, bør man tage hensyn til, at prisstigninger hen over årene har forringet indkomstens købeevne. I denne publikation benyttes realindkomstbegrebet kun i afsnit 5, hvor det vil blive beskrevet yderligere.

Ud over det faktum at prisstigninger forringer indkomstens købeevne hen over årene, er der også andre forhold som skal overvejes, inden man konkluderer ud fra de nominelle indkomster.

Nogle personer bor alene, og nogle bor sammen med andre. Det er vel rimeligt at antage, at familier med mange familiemedlemmer total set behøver en højere indkomst end små husholdninger for at opnå samme "velfærd".

Det koster mere at mætte en familie på seks personer end familien, som blot består af en enkelt person. Men familien på seks har nogle stordriftsfordele som betyder, at de ikke behøver en indkomst der er seks gange så stor som den enliges indkomst, for at opnå samme velfærd. Familien på seks behøver jo ikke 6 aviser, 6 køleskabe osv.

Ved indkomstsammenligninger, hvor man ønsker at belyse befolkningens velfærd, benytter man derfor ofte ækvivalerede indkomster frem for de nominelle beløb.

Ved at ækvivalere indkomsten tager man hensyn til de stordriftsfordele, der opnås ved at bo flere sammen. Begrebet ækvivalensindkomst vil blive brugt og forklaret yderligere i afsnit 2.6.

2. Indkomst 2004

2.1 Person- og familieindkomst

Indkomst før skat Den gennemsnitlige dansker havde i 2004 en samlet indkomst på 255.600 kr. 67 pct. af den samlede indkomst kom fra erhvervsarbejde, 23 pct. gennem overførsler fra det offentlige mm. og 9 pct. fra afkast af formue. Den sidste pct. af indkomsten kan ikke henføres til én bestemt indkomsttype.

Figur 1. Samlet indkomst fordelt efter indkomsttype. 2004

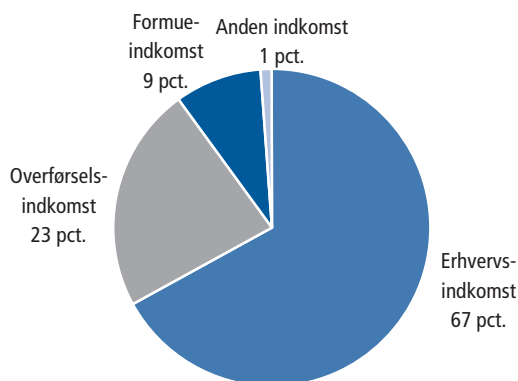

I mange sammenhænge er det interessant at vide, hvor stor en del af indkomsten man har tilbage efter skat.

Indkomst efter skat Til at belyse dette anvender man begrebet disponibel indkomst. Den disponible indkomst er den del af personindkomsten, som man kan bruge på enten forbrug eller til opsparing.

I 2004 udgjorde den disponible indkomst knap 61 pct. af den samlede indkomst.

Personafgrænsning:

I personopgørelserne er de gennemsnitlige indkomster beregnet for alle personer der:

- ved årets udgang var fyldt 15 år
- som hele året har opholdt sig i landet, på et dansk skib eller udsendt i tjeneste uden for riget af den danske stat.

I familieopgørelserne indgår alle personer, hvor mindst én voksen person opfylder ovenstående, og indkomster for alle familiemedlemmer medregnes i familiens samlede indkomst uanset personens alder.

Tabel 1. **Gennemsnitlig indkomst - fordelt efter indkomsttype. 2004**

	Personer i alt	Familier		
		Enlige	Par	Alle
		1.000 kr.		
Indkomst i alt	240,9	224,4	554,8	366,9
Erhvervsindkomst	171,5	126,3	428,2	260,7
Overførselsindkomst	59,5	87,4	104,0	90,6
Formueindkomst, brutto	7,6	7,3	17,7	11,6
Anden indkomst	2,3	3,3	5,0	4,0
Lejeværdi af egen bolig	14,8	11,4	37,4	22,5
Samlet indkomst	255,6	235,8	592,2	389,3
Renteudgifter	19,0	12,4	50,0	28,8
Samlet indkomst med nettorenter	236,7	223,4	542,3	360,5
Skat mv. ¹	80,4	71,3	189,1	122,1
Disponibel indkomst	156,3	152,1	353,2	238,4
Ækvivaleret indkomst	275,3	214,5	318,3	253,8
Ækvivaleret disponibel indkomst	186,7	145,7	207,7	168,8

¹ Skat mv. er inklusive underholdsbidrag

Den gennemsnitlige person havde i 2004 156.300 til rådighed, hvilket er en stigning i forhold til 2003 på 5,1 pct.

Disponibel indkomst:

Disponibel indkomst beregnes ved at reducere samlet indkomst med renteudgifter og skatter.

Når man tolker på de gennemsnitlige familieindkomster skal man være opmærksom på, at nogle familier kun består af én person, mens andre familier består af to voksne. Det er derfor ved gennemsnitsbetragtninger hensigtsmæssigt at skelne mellem familietyperne "Enlige" og "Par-familier".

Der findes også familier, som hverken tilhører kategorierne "Enlige" eller "Par", nemlig "Fælleshusholdninger" og "Børn over 18 år, som bor hjemme hos deres forældre". I alle familieopgørelser i denne publikation er tal for "Alle familier" derfor ikke lig summen af tal for "Enlige" og "Par".

5,5 pct. af familierne med to voksne har over 1 mio. kr. i indkomst i alt.

I alt har 5,1 pct. af familierne med to voksne, dvs. "Par-familier", en indkomst under 200.000 kr., og 5,5 pct. en indkomst på over 1 mio. kr. I familier med én voksen person, som bor alene, dvs. familietypen "Enlige", er der 4.800 som har over 1 mio. kr., svarende til knap 0,5 pct. af samtlige "Enlige".

I alt har 2,7 pct. af alle familier i 2004 en indkomst på over 1 mio. kr.

Figur 2. Familier fordelt efter størrelsen af deres indkomst i alt. 2004

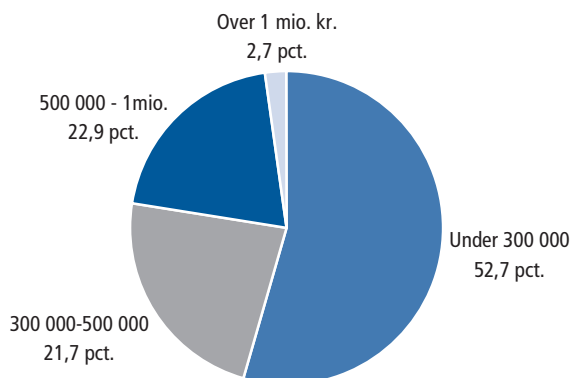

53 pct. af familierne og 75 pct. af alle skattepligtige personer har en indkomst under 300.000 kr..

116.300 "Enlige" har under 100.000 kr. i indkomst

I den øvre ende af skalaen er der under 1 pct. af de skattepligtige personer, som har en indkomst på 1 mio. kr. eller mere, nemlig i alt 31.800 personer. Dette er en stigning i antallet af personer på over 9 pct. i forhold til 2003. Der er 7.179 personer, som har en disponibel indkomst over 1 mio. kr.

Tabel 2. Antal personer og familier - fordelt efter indkomst i alt. 2004

	Personer I alt	Familier		
		Enlige	Par	Alle
I alt	4 353 243	1 308 466	1 311 831	2 867 190
Under 100.000 kr.	689 906	116 255	5 692	237 779
100.000 - 199.999 kr.	1 334 996	578 276	61 688	726 686
200.000 - 299.000 kr.	1 200 292	351 019	165 307	547 878
300.000 - 399.999 kr.	671 722	170 137	176 266	355 287
400.000 - 499 999 kr.	231 861	52 546	211 384	265 987
500.000 - 749 999 kr.	156 125	29 634	483 216	514 125
750.000 - 999.999 kr.	36 521	5 842	135 647	141 833
1.000.000 - 1.999.999 kr.	25 490	3 709	64 790	68 691
2.000.000 - 2.999.999 kr.	3 555	538	4 958	5 518
3.000.000 - 3.999.999 kr.	1 209	220	1 383	1 612
4.000.000 - 4.999.999 kr.	583	95	588	684
5.000.000 - 9.999.999 kr.	704	129	678	809
10.000.000 kr. og derover ...	279	66	234	301

Familie:

En familie afgrænses som en eller flere personer, der bor på samme adresse og som har visse indbyrdes relationer.

En familie kan bestå af en enlig voksen, af et par eller af et ikke-hjemmeboende barn under 18 år. Hjemmeboende børn under 18 år regnes med til forældrenes familie.

Par-familie:

Par omfatter to voksne, der bor på samme adresse og enten

- er gift eller
- er registreret som partnere eller
- har fælles børn eller
- er af forskelligt køn og med aldersforskel mindre end 15 år.

2.2 Erhvervsindkomst

Erhvervsindkomsten omfatter både løn mv. som ansat og overskud af selvstændig virksomhed. I "Løn mv. i alt" indgår ud over almindelige lønudbetalinger også vederlag og honorarer til medlemmer af bestyrelser og udvalg, diæter, kørselsgodtgørelse samt frynsegoder så som værdien af fri bil, fri telefon mv.

Tabel 3. **Gennemsnitlig erhvervsindkomst. 2004**

	Personer i alt	Familier		
		Enlige	Par	Alle
1.000 kr.				
Erhvervsindkomst	171,5	126,3	428,2	260,7
Løn mv. i alt	155,3	117,1	384,2	236,1
Lønindkomst	154,7	116,7	382,8	235,3
Heraf frynsegoder	1,6	0,9	4,3	2,4
Jubilæumsgratiale mv.	0,6	0,4	1,6	0,9
Virksomhedsoverskud i alt.	16,2	9,3	43,9	24,6

*Stor spredning i
erhvervsindkomst*

I 2004 havde den gennemsnitlige skattepligtige person en erhvervsindkomst på 171.500 kr. Dette dækker dog over stor variation. Mere end 2.000.000 skattepligtige personer havde under 100.000 kr. og 183.500 personer havde over 500.000 kr. i erhvervsindkomst.

*3 mio. personer har
erhvervsindkomst*

Af de knap 4.4 mio. skattepligtige personer over 15 år havde lidt mere end 3 mio. erhvervsindkomst. Den gennemsnitlige erhvervsindkomst for alle personer med beløbstypen var 244.600 kr.

Af erhvervsindkomsten udgør lønnen 90 pct., nemlig 155,300 kr. Lønnen kan opdeles i almindelig lønudbetaling, som udgør 99,6 pct. og de

resterende 0,4 pct., som stammer fra frynsegoder, opgjort til deres skattemæssige værdi. Den gennemsnitlige lønindkomst for dem der modtog løn var 234.100 kr.

Erhvervsindkomst for selvstændige...

For de selvstændigt erhvervsdrivende erstattes lønudbetalingerne af begrebet overskud af egen virksomhed, som er det beløb som den selvstændige har tilbage til sig selv, når alle udgifter og henlæggelser i virksomheden er fratrukket. I 2004 var det gennemsnitlige "Overskud af selvstændig virksomhed før renter" 15.300 kr. Dette tal giver dog ikke en retvisende beskrivelse af de selvstændiges indkomstforhold.

... afhænger af definition

Afhængigt af definitionen på selvstændige er der et sted mellem 100.000 og 500.000 personer, som kan karakteriseres som selvstændige erhvervsdrivende. Deres samlede indkomst er i ovenstående opgørelse uddelt på samtlige 4,4 mio. skattepligtige personer, hvilket i sagens natur giver et relativt lille beløb pr. person.

For at opnå en bedre beskrivelse af de selvstændiges indkomstforhold, kan man betragte de personer, som har beløbstypen "Overskud af selvstændig virksomhed". Regner man kun på denne gruppe, reduceres populationen til 523.000 personer. Disse personer har i gennemsnit en erhvervsindkomst på 306.900 kr.

En mere nuanceret definition af de selvstændige erhvervsdrivende får man, når man benytter den socioøkonomiske klassifikation (SOCIO). For at blive klassificeret som "Selvstændig" i denne klassifikation, skal man opfylde en hel række kriterier, heriblandt at indkomsttypen "Overskud af selvstændig virksomhed" udgør den største del af personens indkomst i det pågældende år.

Figur 3. **Selvstændige personer (SOCIO) - efter erhvervsindkomstniveau. 2004**

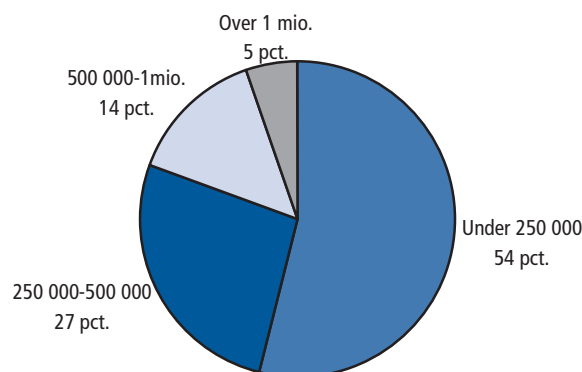

Selvstændige har i snit 351.700 kr. i erhvervsindkomst

Benytter man den socioøkonomiske klassifikation, er der i alt 196.100 selvstændige erhvervsdrivende. De selvstændige har i gennemsnit 418.800 kr. i indkomst i alt. Af de 418.800 udgør erhvervsindkomsten 84 pct. eller 351.700 kr. De selvstændiges erhvervsindkomst er sammensat af 328.000 kr. i "Overskud af selvstændig virksomhed" og 23.700 kr. i "Lønindkomst".

Mange selvstændige har både lønindkomst og overskud af selvstændig virksomhed. Dette dækker blandt andet over, at en del selvstændige i etableringsfasen beholder deres lønjob indtil de er sikre på, at deres virksomhed kan brødføde dem. Andre personer har ved siden af deres lønnede job en selvstændig virksomhed, hvor de ad hoc holder foredrag, kurser og lign.

Figur 4. **Selvstændige personers (SOCIO) indkomst - efter indkomsttype. 2004**

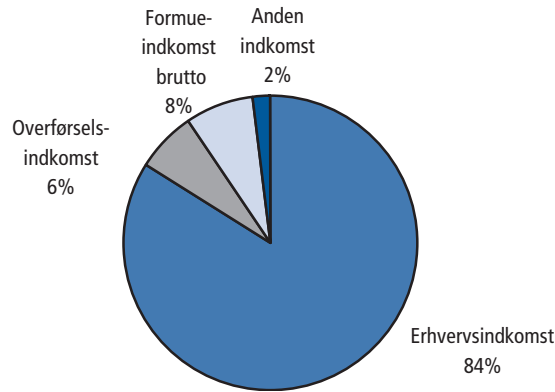

Vælger man kun at betragte de personer, som ikke har haft "Lønindkomst", men har haft "Overskud af selvstændig virksomhed" i løbet af året, skrumper populationen til i alt 136.400 selvstændige erhvervsdrivende, med en gennemsnitlig erhvervsindkomst på 326.800 kr. I dette tal gemmer der sig imidlertid stadigvæk grupper af personer, som ikke har været selvstændig erhvervsdrivende hele året, fx personer der en del af året har fået udbetalt dagpenge, kontanthjælp, pension eller anden form for overførselsindkomst.

Afgrænses populationen yderligere, kan indkomsten beregnes for gruppen af "Helårs fuldtids selvstændige", som er de personer, der kun har haft overskud af selvstændig virksomhed og hverken løn eller indkomsterstøttende ydelser, så som pension, dagpenge og lign. i løbet af året. Denne gruppe af "Helårs fuldtids selvstændige" på 87.602 personer, havde i 2004 i gennemsnit en erhvervsindkomst på 369.600 kr.

161.900 selvstændige har mere end kr. 100.000 i overskud

Man kunne have valgt en helt anden afgrænsning af selvstændige erhvervsdrivende. Man kunne fx hævde, at hvis en person har over 100.000 kr. i "Overskud af sin selvstændige virksomhed", så må personens adfærd og arbejdsliv i så høj grad være præget af kulturen som selvstændig – at personen bør karakteriseres som sådan. Vælges alle med over 100.000 kr. i "Overskud af selvstændig virksomhed" får man, at der i 2004 var 161.900 af denne type selvstændige med en gennemsnitlig erhvervsindkomst på 484.000 kr.

Ovenstående betragtninger skulle gerne tjene til at illustrere de mange definitionsproblemer, som det er nødvendigt at tage stilling til ved af-

grænsning og gruppering af mange af de variable, der anvendes i denne publikation.

Betragter man den gennemsnitlige erhvervsindkomst for de personer, som har erhvervsindkomst, er der stor forskel på erhvervsindkomsten, når man opdeler indkomstmottagerne efter alder.

Figur 5. **Gennemsnitlig erhvervsindkomst for alle og for dem som har erhvervsindkomst - fordelt efter personens alder. 2004**

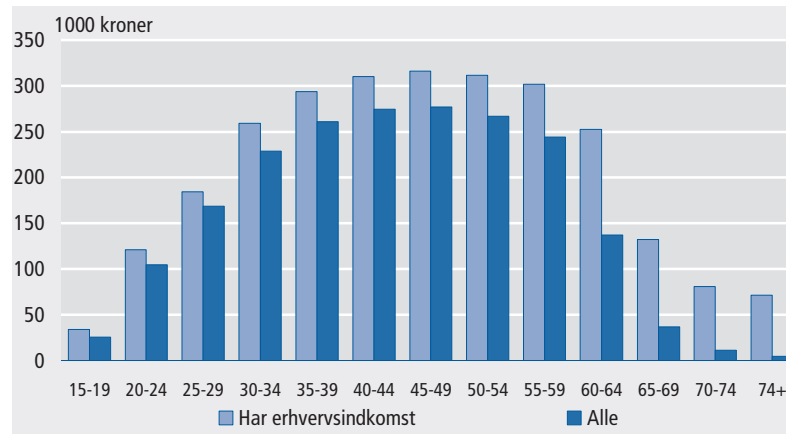

Personer med erhvervsindkomst har 316.200 kr.

De højeste erhvervsindkomster har personer i aldersgrupperne mellem 45 og 50 år, nemlig i gennemsnit 277.000 kr. Nøjes man med at betragte gruppen af personer, der har erhvervsindkomst, er det også aldersgruppen mellem 45 og 50 år, der har den højeste gennemsnitlige erhvervsindkomst, nemlig 316.200 kr.

Der er både lønmodtagere og selvstændige med i disse gennemsnitsbetragtninger. Vælger man udelukkende de personer, der klassificeres som selvstændige erhvervsdrivende i henhold til Danmarks Statistiks socioøkonomiske klassifikation, har de selvstændige erhvervsdrivende i aldersgruppen 45-50 år i gennemsnit en erhvervsindkomst på 398.200 kr.

Kvindes erhvervsindkomst er under mænds for alle aldersgrupper

I alle aldersgrupper har kvinder en lavere erhvervsindkomst end mænd. Fx har kvinder i aldersgruppen 35-39 år i gennemsnit 209.800 kr. i erhvervsindkomst, mens mænd i samme aldersgruppe har 310.400 kr. Den største absolutte forskel mellem kønnene optræder i aldersgruppen 55-59 år, hvor mænd årligt har 111.300 mere i erhvervsindkomst end kvinder. Den procentuelt største forskel optræder i aldersgruppen 60-64 år, hvor mænd har mere end dobbelt så høj en erhvervsindkomst end kvinder.

I gennemsnit har mænd en erhvervsindkomst som er 60 pct. højere end kvinders, nemlig 211.800 mod kvindernes 132.700 kr. Betragter man kun personer med erhvervsindkomst, reduceres forskellen til 40 pct., idet mænd i snit har 281.600 kr. og kvinder 203.400 kr.

Man skal dog være meget forsigtig med at overfortolke ovenstående resultater, idet indkomsten afhænger af mange andre bagved liggende faktorer end alderen, fx vil både arbejdstid og fagområde have stor betydning for erhvervsindkomstens størrelse.

Figur 6. Gennemsnitlig erhvervsindkomst - fordelt efter køn og alder. 2004

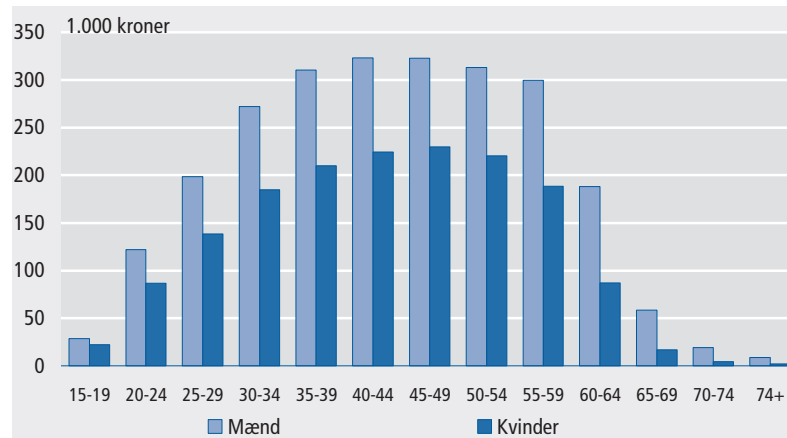

Lønmodtager på 30-60 år har 342.000 kr. i løn

For at opnå en højere grad af homogenitet er populationen i nedenstående tabel reduceret til kun at bestå af fuldtidsbeskæftigede lønmodtagere mellem 30-60 år. Lønindkomsten for denne gruppe er i gennemsnit 342.000 kr.

Sammenligner man lønindkomsten for de faggrupper, hvor der både er mere end 100 mænd og 100 kvinder, er den gennemsnitlige lønindkomst for kvinder større end lønindkomst for mænd i 1 faggruppe ud af de 202 faggrupper, som opfylder ovenstående betingelser. Den eneste faggruppe, hvor kvinder har større lønindkomst end mænd, er gruppen som har arbejde med tilknytning til religion. I denne gruppe har kvinderne årligt i snit 13.200 mere end mændene. For de øvrige 201 faggrupper er mænds lønindkomst højere end kvinders.

Mandlige vekselere mv. har 285.600 kr. mere i løn end kvindelige

Den største forskel på lønindkomsten for mænd og kvinder findes i faggruppen "Vekselerer, valutahandler, bankier og lign.". For personer med mindst 27 timer om ugen i alderen 30-60 år har mandlige vekselere mm. i gennemsnit 67 pct. højere lønindkomst end kvindelige vekselere mm.

Fuldtidsbeskæftiget lønmodtager:

Ved fuldtidsbeskæftiget lønmodtager medregnes alle som betaler fuld ATP bidrag dvs. er ansat mindst 27 timer pr. uge hele året.

Tabel 4. **TOP-10 - Forskel i gennemsnitlig lønindkomst for fuldtidsbeskæftigede lønmodtagere på 30-60 år for faggrupper med over 100 af hvert køn. 2004**

DISCO- kode	Faggrupper	Løn forskkel	Gennem- snitsløn mænd	Gennem- snitsløn kvinder
3411	Vekselerer, valutahandler, bankier og lign. . .	285,6	709,4	423,8
1300	Ledere i virksomheder med under 10 ansatte	259,4	705,5	446,1
3421	Mægler, vare mægler, kommissionær og lign.	240,8	628,1	387,3
3412	Assurandør, forsikringskonsulent	233,7	638,0	404,3
1210	Overordnede Ledere i virksomheder med 10+	224,4	794,8	570,4
1224	Salgsledere i engros- og detailhandel med 10+	162,7	510,8	348,1
2411	Statsautoriseret revisor, regnskabschef og lign.	148,6	560,6	412,0
3413	Ejendomsrådgivere	148,4	601,3	452,3
2421	Advokat, Sagfører, Landsretssagfører og lign.	144,2	660,1	515,9
1231	Ledere af specialområder indenfor administra- tion og finansiering i virksomheder med 10 eller flere ansatte	136,2	627,5	491,8

En del af lønforskellen skyldes nedsat arbejdstid

En del af forskellen i lønindkomst kan tilskrives, at kvinder hyppigere end mænd arbejder på nedsat tid fx 32 eller 30 timer pr. uge. Disse kvinder vil i indkomststatistikken blive opfattet som fuldtidsbeskæftigede, da de jo betaler fuldt atp-bidrag. Deres lønindkomst vil selvfølgelig være reduceret i forhold til deres reducerede timeantal. Kvinder vil derfor, så længe der er flere kvinder på nedsat tid end mænd, naturligt få en lavere gennemsnitlig erhvervsindkomst end mænd i indkomststatistikken gennemsnitsopgørelser over fuldtidsbeskæftigede. Ønsker man denne uensartethed elimineret, må man benytte lønstatistikken opgørelser af den gennemsnitlige timeløn.

Erhvervsindkomst og familietype

Betragter man erhvervsindkomst for forskellige familietyper, indtjener familietypen "Par med 2 børn" i snit den højeste erhvervsindkomst, nemlig 583.900 kr. i 2004. Det er jo forståeligt at familier med to voksne, altså "Par-familier" har højere erhvervsindkomst end familier med kun en voksen, "Enlige", da der i disse familier er to personer, som kan tjene penge.

Tabel 5a. **Gennemsnitlig erhvervsindkomst for familietypen Enlige. 2004**

	Enlige		
	Uden børn	1 barn	2 eller flere børn
Antal familier	1 174 647	78 679	55 140
Erhvervsindkomst i 1.000 kr. . . .	119,4	195,3	175,5

Tabel 5b. **Gennemsnitlig erhvervsindkomst for familietypen Par. 2004**

	Par			
	Uden børn	1 barn	2 børn	3 eller flere børn
Antal familier	779 626	200 462	240 702	91 041
Erhvervsindkomst i 1.000 kr. . .	339,0	538,6	583,9	537,1

Mindre indlysende er det nok, at det lige netop er familier med to børn, der har den højeste erhvervsindkomst. Man kunne tro at par uden børn havde mere tid til at tjene penge. Ved denne sammenligning skal man dog være opmærksom på, at man her sammenligner en homogen gruppe (Par med to børn) med en gruppe som er meget mere inhomogen (Par uden børn).

I gruppen af "Par uden børn" er der både en del unge familier, hvor én eller begge er studerende eller har elevløn, og gruppen indeholder også en del ægtepar, hvor én eller begge er pensionister.

For at få et mere sammenligneligt billede af familietyperne kan man sammenligne erhvervsindkomsten for forskellige familietyper, hvor man både tager hensyn til familiens socioøkonomiske gruppe og alder.

Selvstændige familier med over 4 ansatte har de højeste erhvervsindkomster

Reduceres populationen til kun at indeholde familier, hvor alle voksne er mellem 30-60 år, samtidigt med at familierne opdeles efter, om de tilhører den socioøkonomiske gruppe "Selvstændige" eller "Lønmodtager", ser man at "Selvstændige par-familier med 2 børn" har 801.000 kr. i gennemsnitlig erhvervsindkomst og "lønmodtagere med 2 børn" 616.900 kr.

Personens socioøkonomiske klassifikation:

En persons socioøkonomiske gruppe vælges ud fra oplysninger om personens væsentligste indkomsttype og beskæftigelse, omfanget af beskæftigelse og ledighed samt personens alder.

Familiens socioøkonomiske klassifikation:

Familiens socioøkonomiske status sættes lig med den status, som indehaves af den voksne person, hvis personindkomst er størst.

Den højeste erhvervsindkomst har "Par-familier med 3 eller flere børn", som er "Selvstændige med mere end 10 ansatte". Denne gruppe har i gennemsnit en erhvervsindkomst på 2.554.200 kr., hvilket er 12 gange erhvervsindkomsten for familietypen "Enlig med 2 eller flere børn" fra gruppen af andre lønmodtagere. Denne gruppe kan også beskrives som "Enlige ufaglærte med børn" og er den gruppe, som har den laveste gennemsnitlige erhvervsindkomst, nemlig 209.600 kr.

Tabel 6. Gennemsnitlig erhvervsindkomst for familier, hvor alle voksne er mellem 30-60 år. 2004

	Enlige 30-60 år			Par 30-60 år			
	Uden børn	1 barn	2 eller flere børn	Uden børn	1 barn	2 børn	3 eller flere børn
	1.000 kr.			1.000 kr.			
Selvstændige i alt	323,1	294,5	277,0	794,0	786,9	801,1	821,8
Selvstændige med 10 eller flere ansatte	1 348,9	839,7	1 070,7	1 827,3	1 754,4	1 774,5	2 554,2
Selvstændige med 5-9 ansatte	726,4	602,0	674,4	1 119,0	1 119,6	1 151,3	1 249,7
Selvstændige med 1-4 ansatte	437,3	422,6	369,5	801,7	820,5	822,7	827,3
Selvstændige, uden ansatte	261,6	234,2	223,8	710,1	682,9	683,8	671,8
Lønmodtagere i alt	302,3	286,6	266,8	560,4	597,8	616,9	585,4
Topledere	515,3	475,0	479,3	840,0	892,9	913,8	895,8
Lønmodtagere på højeste niveau	392,2	376,9	364,7	705,8	711,4	729,3	723,2
Lønmodtagere på mellemniveau	334,4	303,0	287,7	599,0	629,3	648,6	623,0
Lønmodtagere på grundniveau	271,4	252,4	233,3	473,2	506,0	513,8	480,4
Andre lønmodtagere	236,6	228,7	209,6	411,4	445,9	457,8	417,5
Lønmodtagere, stilling uoplyst	269,8	263,8	240,7	521,7	554,3	574,0	519,8

Ud over de mange baggrundsfaktorer, som allerede er nævnt, er der også geografiske forskelle på erhvervsindkomsten.

Familier i Søllerød har i snit mest i erhvervsindkomst, 710.300 kr.

Fordeles familierne efter både socioøkonomisk gruppe og efter kommune, fremgår det af tabel 72, at gruppen af "Lønmodtagere i alt" har de højeste gennemsnitlige erhvervsindkomster i Søllerød fulgt af Hørsholm og Værløse. De højeste gennemsnitlige erhvervsindkomster for "Topledere" opnås af familier i Brande fulgt af Søllerød og Gentofte, mens Silkeborg har de højeste erhvervsindkomster for selvstændige familier.

2.3 Formueindkomst

Efter bortfaldet af formueskatten fra og med 1997 findes der ikke i skattesystemerne oplysninger om den skattepligtige formue. Det er derfor ikke muligt at producere statistik om formuen men kun om formueindkomsten.

Definition af formueindkomst

Samlet formueindkomst omfatter renteindtægt, beregnet lejeværdi af ejerbolig samt anden formueindkomst, som består af aktieudbytter, udlodning fra investeringsforeninger, udbytte af udenlandske selskaber samt i visse tilfælde fortjeneste ved salg af formuegoder. I de fleste tilfælde indgår fortjeneste ved salg af formuegoder ikke i opgørelsen af formueindkomsten, idet fortjenesten ikke er skattepligtig og oplysningerne dermed ikke er tilgængelige.

I gennemsnit havde familierne 34.100 kr. i samlet formueindkomst. "Par-familierne" havde den højeste gennemsnitlige formueindkomst på 55.000 kr.

Tabel 7. Gennemsnitlige formue-komponenter. 2004

	Personer		Familier	
	I alt	Enlige	Par	Alle
	1.000 kr.			
Samlet formueindkomst	22,4	18,7	55,0	34,1
Lejeværdi af ejerbolig	14,8	11,4	37,4	22,5
Renteindtægt	2,8	3,6	5,5	4,3
Anden formueindkomst	4,8	3,7	12,1	7,3
Renteudgifter	19,0	12,4	50,0	28,8
Samlet formueindkomst, lejeværdi og nettorenter	3,4	6,3	5,1	5,2
Formueindkomst Brutto	7,6	7,3	17,7	11,6

18 pct. af befolkningen har negativ eller ingen samlet formueindkomst. 33 pct. har en formueindkomst under 5.000 kr., 39 pct. har formueindkomst mellem 5.000-50.000 kr., 10 pct. mellem 50.000-500.000 og 0,2 pct. har formueindkomster over 500.000. kr.

Figur 7. Antal personer fordelt efter samlet formueindkomst. 2004

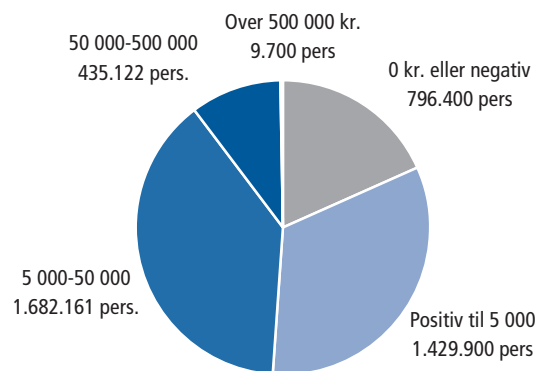

Korrektion for lejeværdi af ejerbolig

I samlet formueindkomst indgår som nævnt en beregnet lejeværdi af ejerbolig. Dette skyldes, at man ved sammenligning af familiers indkomst er nødt til at tage i betragtning, at nogle familier ejer deres bolig mens andre lejer deres bolig.

Korrigerer man ikke for lejeværdi, vil man ved sammenligning af indkomst for ejer- og lejerfamilier tro, at disse har det samme beløb til rådighed til forbrug, hvis de to familier har samme indkomst. Problemet er, at dette langt fra er tilfældet, idet familien som bor til leje skal betale husleje, og det skal familien, som ejer deres bolig ikke.

For førstegangskøbere af en ejerbolig vil de fleste have optaget så store lån, at man med rimelighed kan hævde, at renteudgifterne på lånet mindst modsvarer huslejen i en lignende lejebolig. Men som tiden går, vil familien som hovedregel eje mere og mere af deres bolig, hvilket

betyder, at renteudgifterne ikke længere modsvarer den husleje, der skal betales for en lignende lejebolig.

Da boligudgiften udgør en betydelig post i familiers forbrug, er man, for at kunne foretage rimelige sammenligninger mellem ejere og lejere, nødt til at korrigere for dette forhold. Der findes derfor flere måder, at opgøre formueindkomsten på.

Der er tre forskellige formuebegreber

I nedenstående tabeller medtages tre forskellige formueopgørelser. En ”bruttobetragtning”, hvor formueindkomsten alene består af renteindtægter og anden formueindkomst. En korrigeret formueindkomst, hvor man for at gøre indkomsterne mellem ejere og lejere sammenlignelig, dels beregner en såkaldt imputeret lejeværdi af ejerboligen, dels reducerer renteindtægterne med renteudgifterne. Det tredje begreb er samlet formueindkomst. Samlet formueindkomst er det formuebegreb, der anvendes i efterretningsartiklen *Indkomststatistik 2004*. Samlet formueindkomst består af imputeret lejeværdi, renteindtægter og anden formueindkomst.

Tabel 8. Familiernes gennemsnitlige formueindkomst efter boligform. 2004

	Formueindkomst		
	Brutto	Samlet	Med lejeværdi og nettorenter
	1.000 kr.		
Ejer	19,9	66,6	11,9
Lejer	4,7	7,1	- 0,3

Imputeret lejeværdi:

Lejeværdien beregnes som 4 pct. af ejendomsvurderingen dels af den ejendom man ejer og selv bor i dels af evt. sommerhus man ejer. Hvis ejeren deler ejerskabet med andre personer, fordeles den beregnede lejeværdi ud fra ejerandelen.

I de formuebegreber, hvor den imputerede lejeværdi er medtaget i opgørelsen, har ejendomsværdien en ikke uvæsentlig betydning for formueindkomstens størrelse.

Ved sammenligning af ejer og lejer burde man teoretisk set også justere for den ekstra købekraft, som lejere der bor i den regulerede boligmasse opnår ved, at huslejereguleringen sørger for, at huslejen her ikke stiger med markedspriserne. Stigningen i købekraften for disse lejere er ikke estimeret og medtaget i denne publikations opgørelser.

Tabel 9. Familiernes gennemsnitlige formueindkomst - fordelt efter amt. 2004

	Formueindkomst		
	Brutto	Samlet	Med lejeværdi og nettorenter
	1.000 kr.		
København	5,6	16,8	3,7
Frederiksberg	12,4	31,2	13,1
Københavns Amt	18,2	51,4	22,7
Frederiksborg Amt	17,0	55,0	17,8
Roskilde Amt	11,9	47,1	11,6
Vestsjællands Amt	8,8	31,8	1,1
Storstrøms Amt	8,2	28,5	- 1,6
Bornholm	7,2	23,5	- 2,2
Fyns Amt	9,5	28,8	0,8
Sønderjyllands Amt	13,1	31,2	- 0,0
Ribe Amt	12,4	31,9	1,1
Vejle Amt	12,0	33,7	3,0
Ringkøbing Amt	13,9	33,9	- 0,1
Århus Amt	11,2	32,8	3,5
Viborg Amt	11,7	30,7	- 3,9
Nordjyllands Amt	10,1	29,0	- 2,7

I alle amter forøges formueindkomsten betragteligt ved at bruge formuebegrebet med den imputerede lejeværdi. På Frederiksberg er formueindkomsten med lejeværdi 2,5 gange så høj, som ved opgørelsen efter bruttometoden, mens formueindkomsten opgjort med lejeværdi og nettorenter er 0,7 pct.-point højere, end efter bruttometoden.

Blandt lønmodtagere har "Topledere" størst formueindkomst

Opdeler man familierne efter socioøkonomisk gruppe ser man, at der især for de selvstændige, er meget stor forskel på formueindkomsten, alt efter hvilken opgørelsesmetode, der vælges. Selvstændige med mere end 10 ansatte har efter bruttometoden i gennemsnit en formueindkomst på 201.100 kr., hvorimod de efter nettorentemetoden i gennemsnit har -155.600 kr. - altså negativ formueindkomst. Af lønmodtagere har "Topledere" de største gennemsnitlige formueindkomster ved formueopgørelserne efter både brutto- og nettorentemetoden, nemlig hhv. 46.000 og 58.500.

Tabel 10. **Gennemsnitlig formueindkomst efter familiens socio-økonomiske gruppe. 2004**

	Formueindkomst	
	Med lejeværdi og nettorenter	Brutto
	1.000 kr.	
Selvstændige i alt	- 49,6	45,4
Selvstændige med 10 eller flere ansatte	- 155,6	201,1
Selvstændige med 5-9 ansatte	- 139,5	47,6
Selvstændige med, 1-4 ansatte	- 110,2	30,2
Selvstændige uden ansatte	- 13,2	48,2
Medarbejdende ægtefæller	- 10,8	53,1
Lønmodtagere i alt	2,6	10,6
Topledere	46,0	58,5
Lønmodtagere på højeste niveau	6,8	11,9
Lønmodtagere på mellemniveau	- 0,1	8,2
Lønmodtagere på grundniveau	- 3,7	4,3
Andre lønmodtagere	- 4,3	2,8
Lønmodtagere, stilling uoplyst	12,0	21,9
Pensionister i alt	21,8	11,7
Førtidspensionister	2,9	3,6
Folkepensionister	27,0	14,1
Efterlønsmodtager mv.	25,9	13,0
Arbejdsløs mindst halvdelen af året	0,8	4,9
Midlertidigt ude af arbejdsstyrken	- 2,9	3,7
Kontanthjælpsmodtagere	- 2,5	0,6
Uddannelsessøgende	0,6	1,2
Andre	21,8	11,8

Selvstændiges formueindkomst kan ikke sammenlignes med andres

Selvstændiges renteudgifter kan ikke direkte sammenlignes med lønmodtagernes, idet der i indkomststatistikens opgørelser ikke skelnes mellem renteudgifter i forbindelse med virksomhed og den selvstændiges private renteudgifter. Opdeles de selvstændiges renteindtægter og renteudgifter ud fra skattevæsenets registrering af erhvervsrenter, får man et andet billede af de selvstændiges formueindkomster.

Tabel 11. **Selvstændige familiers gennemsnitlige renteudgifter og renteindtægter - fordelt på privat og erhverv. 2004**

	Renteindtægter		Renteudgifter	
	Erhverv	Privat	Erhverv	Privat
	1.000 kr.			
Selvstændige i alt	9,1	6,7	99,7	37,5
Selvstændige med 10 eller flere ansatte ..	91,5	9,9	353,3	83,1
Selvstændige med 5-9 ansatte	18,2	7,3	188,2	58,2
Selvstændige med 1-4 ansatte	8,6	3,9	144,0	41,9
Selvstændige uden ansatte	6,6	7,9	67,0	33,2
Medarbejdende ægtefæller	4,8	5,5	79,4	19,25

Den gennemsnitlige private renteindtægt for en selvstændig er 6.700 kr. og de private renteudgifter 37.500 kr.

Stor del af de selvstændiges renter er erhvervsrenter

De selvstændiges private renteindtægter og renteudgifter kommer der- ved til i meget højere grad at ligge på niveau med lønmodtagere, der i gennemsnit har 2.400 kr. i renteindtægt og 35.200 kr. i renteudgift.

I resten af denne bog vil det, når intet andet er nævnt, være formuebe- grebet "Formueindkomst brutto", der bliver anvendt. Ud fra formue- komponenterne i nedenstående tabel er det muligt at jonglere mellem de forskellige formuebegreber og de tilhørende indkomstbegreber. I "Indkomst i alt" indgår formueindkomsten efter bruttometoden. "For- mueindkomst brutto" tillagt lejeværdi giver "Samlet formueindkomst", som er det begreb der indgår i "Samlet indkomst". Og "Formueind- komst brutto" tillagt lejeværdi og fratrukket renteudgifter giver formue- indkomst med nettorenter, som er det formuebegreb der indgår i "Sam- let indkomst med nettorenter".

Tabel 12. Formuekomponenter og indkomst i alt - fordelt efter familiens socio- økonomiske gruppe. 2004

	Indkomst i alt	Leje- værdi	Rente- indtægt	Rente- udgift
	1.000 kr.			
Selvstændige i alt	689,3	42,2	15,8	137,2
Selvstændige med 10 eller flere ansatte	2 059,8	79,7	101,4	436,4
Selvstændige med 5-9 ansatte	1 153,6	59,4	25,5	246,4
Selvstændige med 1-4 ansatte	781,4	45,5	12,5	185,9
Selvstændige uden ansatte	586,9	38,9	14,5	100,2
Medarbejdende ægtefæller	348,5	34,8	10,3	98,7
Lønmodtagere i alt	466,7	27,1	2,4	35,2
Topleder	881,4	58,5	6,2	71,0
Lønmodtagere på højeste niveau	625,5	41,3	3,5	46,4
Lønmodtagere på mellemniveau	528,5	33,4	2,4	41,6
Lønmodtagere på grundniveau	381,6	19,8	1,6	27,9
Andre lønmodtagere	347,9	15,6	1,2	22,7
Lønmodtagere, stilling uoplyst	435,3	24,6	0,8	32,0
Pensionister i alt	216,3	17,9	7,6	7,8
Førtidspensionister	208,0	7,3	2,4	8,0
Folkepensionister	209,9	19,2	9,4	6,2
Efterlønsmodtager mv.	260,8	28,2	7,0	15,3
Arbejdsløs mindst halvdelen af året	227,8	10,9	1,9	15,0
Midlertidigt ude af arbejdsstyrken	213,2	7,9	1,5	14,5
Kontanthjælpsmodtagere	54,2	1,4	0,4	4,5
Uddannelsessøgende	175,2	0,6	0,7	1,2
Andre	123,7	10,6	4,5	9,7

2.4 Overførselsindkomst

63 pct. får
overførselsindkomst

Overførselsindkomster omfatter indkomster, der ikke er resultat af erhvervmæssig indsats eller af kapitalbesiddelse. I denne publikations opgørelser indeholder begrebet overførselsindkomst kun pengeydelse og ikke værdien af naturalydelse, som fx brug af lægehjælp og lignende.

Tabel 13. Gennemsnitlig overførselsindkomst. 2004

	Person		Familie	
	I alt	Enlige	Par	Alle
	1.000 kr.			
Overførselsindkomst i alt	59,5	87,4	104,0	90,6
Pensioner i alt	38,6	59,2	65,4	58,7
Folke- og førtidspensioner inkl. tillæg ...	21,5	39,7	28,4	32,6
ATP-pension	1,0	1,3	2,0	1,5
Efterløn	5,5	4,1	14,2	8,4
Overgangsydelse	0,2	0,2	0,5	0,3
Tjenestemandspension	4,4	6,2	8,2	6,7
Andre pensioner	6,0	7,8	12,1	9,2
Dagpenge o.l. i alt	13,2	15,9	26,6	20,2
Kontanthjælp	2,4	4,0	3,3	3,6
Arbejdsløshedsdagpenge o.l.	5,2	5,7	11,1	8,0
Orlovsydelse	0,1	0,0	0,2	0,1
Andre bistandsydelse	5,5	6,1	11,9	8,5
Andre overførsler	7,7	12,3	12,1	11,7
Statens uddannelsesstøtte (SU)	2,1	3,4	2,7	3,3
Boligstøtte	2,3	6,2	1,2	3,4
Børnetilskud	3,3	2,7	8,2	5,0

I 2004 modtog i alt 2.758.616 personer overførselsindkomst, hvilket svarer til 63 pct. af de knap 4,4 mio. personer i landet, som er fuldt skattepligtige og over 14 år.

Alle familier med
børn under 18 år får
børnefamilieydelse

Antallet af familier, som modtog en eller anden form for overførselsindkomst, var helt oppe på 79 pct. af familierne. Når andelen af både personer og familier er så høj skyldes det blandt andet, at visse overførselsindkomster gives til alle uanset indkomstsituation. Fx udbetaler staten børnefamilieydelse til alle, der har børn under 18 år.

Børnefamilieydelse og boligstøtte udbetales til kvinden i de familier, der består af mere end én voksen. Da pengene i realiteten gives til familien og ikke til en enkelt person i familien, har man i indkomststatistikens opgørelser frem til 2001, valgt ikke at medtage disse beløb i personstatistikken men kun i familiestatistikken. I bestræbelserne på at få personindkomsterne til at afspejle alle de indkomster, som en person råder over, blev børneydelse og boligstøtte medtaget i personindkomsten fra

2002 i forlængelse af en generel omlægning af indkomststatistikken for personer.

Hver familie modtager i snit 87.400 i overførsel

I gennemsnit modtager hver af de 4,4 mio. skattepligtige personer 59.500 kr. i overførselsindkomst og hver familie 87.400 kr. Disse gennemsnitsbeløb dækker over meget store forskelle.

Af de knap 4,4 mio. fuld skattepligtige modtog 40 pct. under 5.000 kr. mens 2 pct. modtog mere end 250.000 kr. årligt i overførselsindkomst.

Figur 8. **Personer fordelt efter størrelsen af deres overførselsindkomst. 2004**

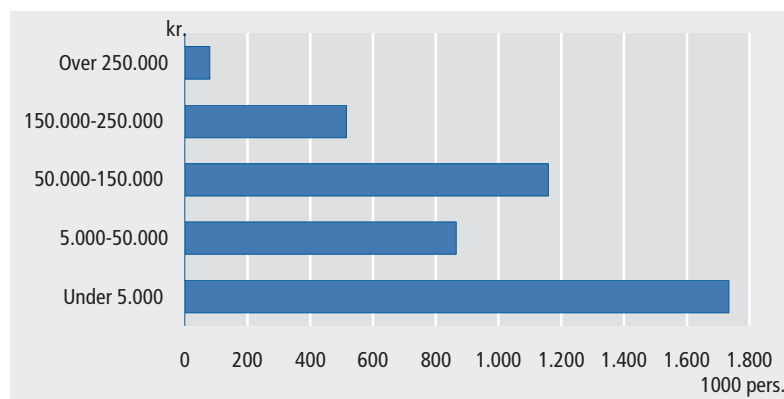

Ser man isoleret på den gruppe, der modtager overførselsindkomst, får de i gennemsnit 93.900 pr. person eller 115.200 kr. pr. familie.

Der er i alt 1.229.300 personer, der modtager pensioner og lignende, og 1.134.700 personer, der modtager dagpenge og lignende.

Personer der modtager pension får i snit 136.800 kr.

De personer, der modtager pensioner, får i gennemsnit 136.800 kr., hvilket er et højere beløb end de gennemsnit, man kan aflæse under de enkelte pensionstyper isoleret. Dette skyldes, at en del pensionister modtager flere forskellige typer af pension.

Der var også over 1 mio. personer, som modtog andre bistandsydelse. De modtog i gennemsnit 23.100 kr. i andre bistandsydelse.

Andre bistandsydelse omfatter, aktiveringsydelse, sygedagpenge og barseldagpenge, revalideringsydelse, ydelse til pasning af syge børn og kursusbeløb eller anden understøttelse udbetalt af arbejdsløshedskasse (bortset fra arbejdsløshedsdagpenge og uddannelsesgodtgørelse) eller strejke- eller lockoutgodtgørelse.

Tabel 14. Gennemsnitlig overførselsindkomst. 2004

	Antal personer med beløbstype	Gns. pr. person med beløbstype	Gns. pr. familie med beløbstype
	————— 1.000 kr. —————		
Overførselsindkomst i alt	2 758 616	93,9	115,2
Pensioner i alt	1 229 256	136,8	172,8
Folke- og førtidspensioner inkl. tillæg ...	977 225	95,7	115,6
ATP-pension	526 447	8,2	9,8
Efterløn	218 053	110,2	129,7
Overgangsydelse	9 035	102,3	103,2
Tjenestemandspension	156 648	121,7	129,5
Andre pensioner	342 250	76,9	87,9
Dagpenge o.l. i alt	1 134 655	50,6	56,4
Kontanthjælp	181 426	57,1	62,3
Arbejdsløshedsdagpenge o.l.	387 192	59,0	62,6
Orlovsydelse	8 390	32,2	33,7
Andre bistandsydelse	1 034 373	23,2	25,8
Andre overførsler	1 421 379	23,5	24,4
Statens uddannelsesstøtte (SU)	299 534	31,1	33,0
Boligstøtte	586 626	16,8	16,9
Børnetilskud	703 703	20,3	20,5

Pensionister modtager mest i overførselsindkomst

De grupper der modtager mindst i overførsler er aldersgruppen under 25 år og aldersgruppen mellem 45-55 år, mens den gruppe der modtager mest er pensionisterne over 65 år.

Figur 9.

Gennemsnitlig overførselsindkomst - fordelt på aldersgrupper og køn. 2004

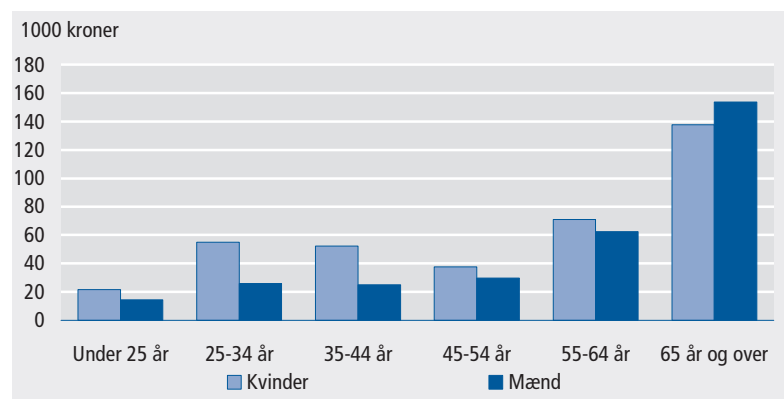

Af de totale overførsler i 2004 modtog aldersgruppen under 25 år kun 5,3 pct., mens aldersgruppen over 65 år modtog 42,5 pct. af det samlede udbetalte beløb.

Kvinder modtager større overførselsbeløb end mænd i alle aldersgrupper, undtagen i gruppen af personer over 65 år. Man skal dog huske at fx. børnefamilieydelsen, som hovedregel udbetales til kvinder.

Mænd over 65 år får mest i overførsel

Renser man opgørelserne for disse ydelser er det dog stadig således, at kvinder modtager de højeste overførselsbeløb i alle aldersgrupper, med undtagelse af aldersgruppen over 65 år, hvor mænd modtager mere end kvinder.

Der er stor forskel på, hvilke overførsler man modtager i forskellige aldersgrupper. Det er jo ikke overraskende, at det især er de ældre, som modtager pensioner, mens de unge modtager andre overførsler som SU (Statens Uddannelsesstøtte). Overførselsindkomster for personer fordelt efter både typen af overførselsindkomsten og efter køn og alder fremgår af tabel 71 i bilag med tabeller.

Hvor meget man modtager i overførselsindkomst, varierer også med uddannelsesniveaet. Generelt kan man sige, at des højere ens uddannelsesniveau er, des lavere er fx den gennemsnitlige udbetaling af dagpenge og lignende.

I gennemsnit modtager personer med grundskole som den højeste afsluttede uddannelse 6 gange mere i kontanthjælp, end gruppen af personer, som har afsluttet en lang videregående uddannelse.

Tabel 15. Gennemsnitlig overførselsindkomst - fordelt efter beløbstype og persons uddannelse. 2004

	Dagpenge og lign. i alt	Kontanthjælp	Arbejdsløshedsdagpenge	Andre bistandsydelse	Overførselsindkomst i alt ¹
	1.000 kr.				
Grundskole uddannelse	14,2	4,1	4,4	5,7	63,5
Gymnasial uddannelse	12,0	2,7	4,0	5,3	35,2
Erhvervsfaglig uddannelse	13,8	1,3	6,5	5,9	47,1
Kort videregående uddannelse . .	14,1	1,1	7,9	5,0	37,7
Mellemlang uddannelse	10,3	0,7	4,9	4,6	46,1
Lang videregående uddannelse . .	12,0	0,7	7,5	3,8	48,0
Udenfor niveau og uoplyst	11,6	3,6	2,1	5,9	96,5

¹ Overførsler i alt i denne tabel er uden børnepenge og boligstøtte

31.300 familier får over 400.000 kr. i overførsler

Opgørelserne over familierne viser, at 194.900 familier modtog mere end 250.000 kr. og 31.300 familier modtog mere end 400.000 kr. i overførselsindkomst, svarende til knap 7 pct. og 1 pct. af samtlige familier.

Af de 31.300 familier, der modtog over 400.000 kr., var de 26.400 "Parfamilier", 4.700 var familietypen "Enlige" og de resterende par hundrede familier, som fik mere end 400.000 kr. årligt i overførsel, var en af de øvrige familietyper.

Fordeler man overførselsindkomsterne efter familiens socioøkonomiske gruppe ses, at det blandt de selvstændige familier er familietypen "Par uden børn", der modtager mest i overførselsindkomst, nemlig i gennemsnit 108.200 kr.

Af alle familier er det familiegruppen af førtidspensionerede "Parfamilier med tre eller flere børn", som modtager mest i overførselsindkomst, nemlig i gennemsnit 323.600 kr.

Tabel 16. Gennemsnitlig overførselsindkomst efter familiens socioøkonomisk gruppe. 2004

	Enlige			Par			
	0 børn	1 barn	2 eller flere børn	0 børn	1 barn	2 børn	3 eller flere børn
	1.000 kr.						
Familier i alt	87,0	78,3	109,4	127,3	62,5	64,7	100,4
Selvstændige i alt	32,4	40,6	65,5	85,6	51,7	56,9	75,7
Selvstændige med 10 eller flere ansatte	16,7	28,3	31,3	39,3	34,2	40,2	54,4
Selvstændige med 5-9 ansatte	18,2	28,8	47,8	36,9	36,1	41,0	62,7
Selvstændige med 1-4 ansatte	20,6	31,1	55,4	50,2	45,0	53,3	72,1
Selvstændige uden ansatte	36,2	44,4	70,5	108,2	58,8	62,7	81,8
Medarbejdende ægtefæller	23,0	20,6	41,0	53,8	25,9	34,6	57,5
Lønmodtagere i alt	15,1	38,4	62,3	54,6	51,6	55,7	77,8
Topledere	10,3	23,6	43,9	39,9	32,4	40,0	57,8
Lønmodtagere på højeste niveau	13,7	32,5	51,5	49,3	42,5	46,4	61,2
Lønmodtagere på mellemniveau	11,1	34,1	55,3	46,7	43,5	47,5	64,3
Lønmodtagere på grund- niveau	14,8	40,6	66,4	55,2	57,7	62,1	86,8
Andre lønmodtagere	18,4	44,4	73,0	69,5	68,7	77,3	108,3
Lønmodtagere, stilling uoplyst	19,3	44,5	69,6	65,1	59,0	64,4	92,0
Pensionister i alt	163,8	196,6	219,5	266,0	275,5	293,8	322,7
Førtidspensionister	172,8	196,9	219,6	269,1	277,6	295,0	323,6
Folkepensionister	160,4	197,0	232,5	262,0	286,9	305,1	236,5
Efterlønsmodtager mv.	167,3	181,8	186,4	274,6	250,1	258,9	321,6
Arbejdsløs mindst halvdelen af året	125,1	160,3	187,0	215,0	209,5	223,6	258,2
Midlertidigt ude af arbejdsstyrken	142,5	179,9	206,3	237,3	234,5	250,0	271,0
Kontanthjælpsmodtagere	115,6	169,9	202,5	200,3	241,6	269,5	301,6
Uddannelsessøgende	40,3	97,1	121,1	85,4	125,3	131,9	159,1
Andre	50,2	81,8	113,0	210,4	120,0	120,5	176,1

2.5 Disponibel indkomst

Den disponible indkomst er det beløb, som personen har tilbage til forbrug og opsparing efter at have betalt skat mv.

Beregning af disponibel indkomst

For at foretage en rimelig sammenligning af den disponible indkomst for boligejere og lejere beregnes den disponible indkomst ud fra familiernes "Indkomst i alt" plus lejeværdi. Når man til ejernes indkomst tilføjer et fiktivt beløb på grund af den huslejeudgift, de sparer, er det rimeligt også at reducere deres indkomst med de ekstra renteudgifter, de betaler på lån i deres hus. Da man i registret ikke kan skelne mellem de renteudgifter, der vedrører boligkøb, og renter der vedrører lån til forbrug, fratrækkes alle renteudgifter for både ejere og lejere for at komme til en disponible indkomst, som kan sammenlignes.

Ud over renteudgifterne fratrækkes underhaltsbidrag også i beregningen af den disponible indkomst. Personer, der er pålagt at betale underhaltsbidrag, kan på ingen måde undgå at betale disse og vil således aldrig selv kunne disponere over dette beløb. Derimod reduceres indkomsten ikke med udgifter vedrørende a-kasse, fagforening, transport og andre ligningsmæssige fradrag, da personerne i en vis udstrækning selv kan vælge, om de vil afholde disse udgifter.

Disponibel indkomst:

Disponibel indkomst er samlet indkomst minus skat, renteudgifter og underhaltsbidrag. (eller Indkomst i alt plus lejeværdi minus skat, renteudgifter og underhaltsbidrag).

Tabel 17. Gennemsnitlig disponible indkomst. 2004

	Personer i alt	Familier		
		Enlige	Par	Alle
		1.000 kr.		
Samlet indkomst	255,6	235,8	592,2	389,3
Skat mv.	79,7	70,2	188,1	121,1
Indkomstskat	66,5	60,3	155,1	101,0
Arbejdsmarkedsbidrag og særlig pension	13,3	9,9	33,0	20,2
Disponibel indkomst	156,3	152,1	353,2	238,4
Frdrag i alt	36,5	25,7	93,6	55,5
Renteudgifter	19,0	12,4	50,0	28,8
Underhaltsbidrag	0,6	1,1	1,0	1,0
Transportfradrag	2,3	1,6	5,7	3,5
Andre ligningsmæssige fradrag	14,6	10,0	31,0	19,2

Familierne havde i 2004 238.400 kr. i disponible indkomst og betalte 121.100 kr. i skat og arbejdsmarkedsbidrag mm.

I Søllerød og Hørsholm kommune, som begge ligger i Nordsjælland, havde indbyggerne de højeste disponible familieindkomster, nemlig henholdsvis 380.000 kr. og 350.000 kr. mens man i Tranekær på Langeland og i København har de laveste rådighedsbeløb, nemlig i gennemsnit 184.000 kr. og 185.000 kr.

Familier i Rudersdal har mest til rådighed

Opdeler man familierne efter de nye kommunegrænser, har familierne i Rudersdal og Hørsholm de højeste og familierne på Langeland og i København de laveste rådighedsbeløb.

Den gennemsnitlige disponible indkomst er stort set ens i de to sjællandske regioner, nemlig kr. 244.100 i Region Sjælland og 244.000 kr. i Region Hovedstaden.

Figur 10. Gennemsnitlig disponible familieindkomst i kommuner. 2004

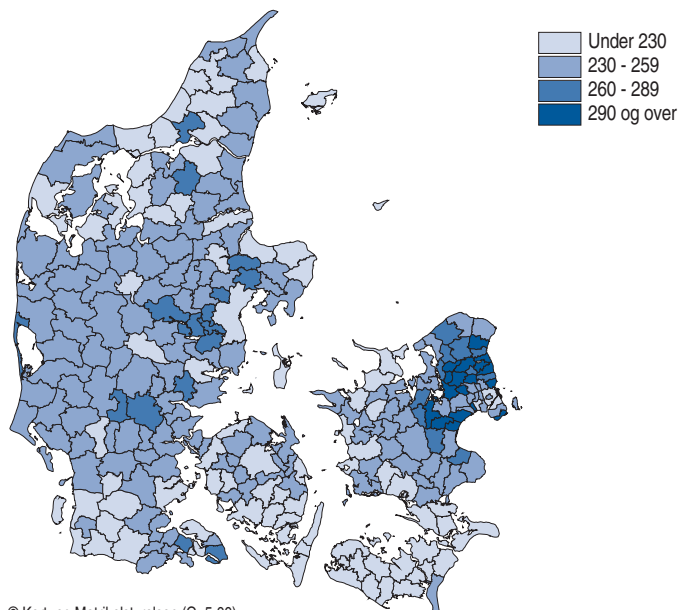

© Kort- og Matrikelstyrelsen (G. 5-00)

55 pct. af familierne bor i lejebolig

I alt bor 55 pct. af familierne i lejebolig og 45 pct. i ejerbolig. 11 pct. af de familier, som bor i parcel- og stuehus har en disponible indkomst over 500.000 kr. mens kun 1 pct. af familierne i lejebolig har en disponible indkomst over 500.000 kr.

Ejerbolig/lejebolig:

Familien bliver klassificeret som boligejere, når familien bor i en bolig, som ifølge kommunens BBR oplysning er beboet af ejer selv og når familien samtidigt betaler ejendomsværdiskat.

Boligtype:

Familiens boligtype bestemmes ud fra kommunernes registrering i BBR-registret.

Ejerlejligheder er defineret som én bolig, der både er registreret som etageboliger i BBR-registret og klassificeret som ejerbolig.

Andre boligtyper er lig BBR-registrets øvrige kategorier, så som kollegieboliger, sommerhuse mm.

15 pct. af familierne med en disponibel indkomst under 150.000 kr. bor i en ejerbolig, mens 85 pct. af familierne med en disponibel indkomst over 1,5 mio. kr. bor i en ejerbolig.

Tabel 18. Antal familier - fordelt efter disponibel indkomst, boligform og boligtype. 2004

Disponibel indkomst	Ejer				Lejer i alt
	Parcel og stuehus	Række- kæde og dobbeltthus	Ejer- lejlighed	Andre boligtyper	
	antal familier				
I alt	1 042 279	121 825	118 740	15 773	1 568 573
Under 150.000 kr.	108 926	14 344	21 618	3 353	853 593
150.000 - 500.000 kr.	820 800	95 245	89 403	11 573	699 415
500.000 - 1.000.000 kr.	103 760	11 699	7 071	734	14 144
1.000.000 - 1.500.000 kr.	5 626	364	397	75	770
Over 1.500.000 kr.	3 167	173	251	38	651

10 pct. af familierne har to eller flere biler

Familiernes bilrådighed afhænger blandt andet af familiens disponible indkomst. I 2004 havde 55 pct. eller 1.584.000 familier mindst en bil til rådighed mens 10 pct. have mere end 2 biler til rådighed. I familier med en disponibel indkomst større end 1,5 mio. kr. var der 91 pct., der havde én bil og 52 pct., som havde to eller flere biler til rådighed.

Tabel 19. Antal familier - fordelt efter disponibel indkomst og bilrådighed. 2004

Disponibel indkomst	Bilrådighed			
	0	1	2	over 2
	1.000 familier			
I alt	1 282 671	1 309 470	250 474	24 575
Under 150.000 kr.	814 263	178 728	8 182	661
150.000 - 499.999 kr.	460 832	1 054 083	187 214	14 307
500.000 - 999.999 kr.	6 675	71 961	50 587	8 185
1.000.000 - 1.499.999 kr.	530	3 014	2 892	796
1.500.000 kr. og derover	371	1 684	1 599	626

I ovenstående familieopgørelser er der ikke taget hensyn til familietypen. Betragter man kun familier med to voksne stiger antallet, som har rådighed over to eller flere biler, til 19 pct. og for samme familietype falder andelen som ikke har bil til 15 pct.

I parfamilier, hvor begge er mindst 18 år og som har over 1,5 mio. kr. i disponibel indkomst, er der 93 pct. som har bil til deres rådighed, og for parfamilier med under 150.000 kr. er der 50 pct., som har rådighed over en bil.

Tabel 20. **Antal familier med to voksne - fordelt efter disponibel indkomst og bilrådighed. 2004**

Disponibel indkomst	Bilrådighed			
	0	1	2	over 2
	————— 1.000 familier —————			
I alt	196 254	864 726	229 035	23 118
Under 150.000 kr.	22 144	18 882	2 650	337
150.000 - 500.000 kr. ..	167 910	773 140	172 107	13 346
500.000 - 1.000.000 kr. ..	5 578	68 706	49 982	8 078
1.000.000 - 1.500.000 kr. ..	381	2 646	2 797	769
Over 1.500.000 kr.	241	1 352	1 499	588

Familier med to voksne har typisk 1 bil

Ved sammenligning af bilrådighed mellem familietyper opstår der et vurderingsproblem, nemlig om familien med 2 voksne personer skal have rådighed over to biler for at opnå samme velfærd som familien på én voksen har ved at have en bil.

Et lignende vurderingsproblem opstår når man ønsker at sammenligne velfærden for forskellige familietyper. En direkte sammenligning af familiernes indkomst tager hverken hensyn til familietypen eller de økonomiske stordriftsfordele, der er ved at være flere personer i familien. Det er derfor hensigtsmæssigt, inden velstandssammenligningerne foretages, at korrigerer indkomsterne så der udlignes for forskelle i familiernes størrelse og sammensætning. Det gør man ved at korrigerer indkomsten med ækvivalensfaktoren.

2.6 Ækvivalensindkomst

Ækvivalensindkomst er et vægtet indkomstbegreb, som beregnes for at kunne sammenligne familiers indkomst uafhængigt af familiens størrelse og sammensætning.

En familie med mange familiemedlemmer skal have en højere indkomst end familien med få familiemedlemmer, for at opnå samme "velfærd". Det er derfor ikke retvisende blot at sammenligne indkomster for familietyperne "Enlige" og "Parfamilier".

Det koster selvfølgelig mere at mætte en stor familie end en familie på én person. Men der er stordriftsfordele som betyder, at den store familie ikke behøver den samme gennemsnitsindkomst pr. familiemedlem, som familien på én person, for at opnå samme velfærd. Familien på 6 personer behøver, som nævnt i indledningen af denne bog, ikke 6 aviser, 6 køleskabe osv.

Den metode der anvendes, for at gøre indkomsterne sammenlignelige på tværs af familietyper, er at korrigere indkomsterne med en ækvivalensfaktor.

*Danmarks Statistik
benytter OECD's
modificerede
ækvivalensskala*

Til beregning af ækvivalensfaktoren bruges flere forskellige ækvivaleringsskalaer nationalt og internationalt, idet der ikke er enighed om, hvilken der er den bedste. Danmarks Statistik valgte frem til og med 2001 at benytte OECD's ækvivalensskala, hvor første voksne vægtede 1, anden voksne 0,7 og børn vægtede 0,5. Fra 2002 har Danmarks Statistik valgt at benytte OECD's modificerede skala, hvor første voksne har vægten 1, anden voksne har vægten 0,5 og børn har vægten 0,3. Dvs. to voksne uden børn har ved den modificerede skala ækvivalensfaktoren 1,5, hvor de før 2002 havde ækvivalensfaktoren 1,7. Overgangen til den nye ækvivaleringsskala skyldes dels, at man internationalt anbefaler den modificerede OECD-skala, og dels at denne skala benyttes i mange andre lande.

En enlig uden børn med en disponibel indkomst på 200.000 kr. har samme ækvivaleret disponibel indkomst som hver person i en parfamilie uden børn, som har en disponibel familieindkomst på 300.000 kr. Den ækvivalerede disponible indkomst for ét familiemedlem beregnes som familieindkomst divideret med ækvivalensfaktoren. Dvs. ovenstående parfamilie får en ækvivalensindkomst på $300.000 \text{ kr.} / 1,5 = 200.000 \text{ kr.}$

Alle familiemedlemmer – herunder også eventuelle børn – får tildelt samme ækvivalerede disponible indkomst. Ækvivaleringen af indkomsterne medfører således en omfordeling indenfor familien samt en korrektion for de økonomiske stordriftsfordele.

Et par med to børn, der har en disponibel familieindkomst på 420.000 kr., får en ækvivalensvægtet indkomst på $420.000 / 2,1 = 200.000 \text{ kr.}$ Det betyder at alle fire familiemedlemmer i statistikken bliver kategoriseret efter en disponibel ækvivalens indkomst på 200.000 kr.

Tabel 21. **Ækvivalerede indkomster. 2004**

	Person	Familie
	————— 1.000 kr. —————	
Samlet ækvivalensindkomst	275,3	253,8
Disponibel ækvivalensindkomst	186,7	168,8

Det kan måske umiddelbart undre, at de ækvivalerede personindkomster er større end de ækvivalerede familieindkomster. Til at illustrere dette opstilles nedenstående regneeksempel med tre familier.

Familie 1 består af mor, far og barn på 16 år, familie 2 af en mor og hendes barn på 16 år og familie 3 af en person, som er over 18 år.

Først beregnes den samlede familieindkomst, som summen af alle familiemedlemmernes indkomst. Herefter beregnes ækvivaleringsfaktoren ud fra den modificerede OECD-skala. For familie 1 beregnes ækvivalensfaktoren til 1,8 idet den første voksne person tæller 1, anden voksne person tæller 0,5 og den unge på 16 år regnes som barn og tæller 0,3.

Tabel 22. Beregning af ækvivalens indkomst

	Familie 1 på 3 personer	Familie 2 på 2 personer	Familie 3 på 1 person
Indkomst voksen 1 i familien	200,0	200,0	200,0
Indkomst voksen 2 i familien	300,0	-	-
Indkomst barn på 16 år	0	0	-
Samlet familieindkomst	500,0	200,0	200,0
Ækvivaleringsfaktor	1,8	1,3	1
Ækvivaleret familieindkomst	277,8	153,9	200,0

Den ækvivalerede indkomst beregnes ved at dividere den samlede indkomst med ækvivalensfaktoren. Ækvivalensindkomsten for familie 1 beregnes som $500.000 \text{ kr.} / 1,8 = 277.800 \text{ kr.}$

Ved almindelig gennemsnitsberegning bliver familieindkomsten for de tre familier 300.000 kr. Den gennemsnitlige ækvivalerede familieindkomst for de tre familier beregnes som $(277,8 + 153,9 + 200,0)/3 = 210.500 \text{ kr. pr. familie.}$

Den gennemsnitlige ækvivalerede personindkomst beregnes som $(277,8 * 3 + 153,9 * 2 + 200,0 * 1)/6 = 223.500 \text{ kr. pr. person}$ til erstatning for de 150.000 kr., man får ved almindelig gennemsnitsbetragtning. Så familieindkomsten reduceres ved ækvivalering og personindkomsten stiger, i forhold til almindelig gennemsnitsberegning.

*”Par uden børn”
har størst
økonomisk velfærd*

Den ækvivalerede familieindkomst er i gennemsnit størst for familietypen ”Par med 1 barn”, men det er familietypen ”Par uden børn”, der har den højeste disponible familieindkomst efter ækvivalering. Det kan tolkes som udtryk for, at det er familietypen ”Par uden børn”, som har den højeste økonomiske velfærd.

Parfamiliernes ækvivalerede indkomster er i gennemsnit højere, end familier med kun én voksen. I modsætning til mønstret hos parfamilier, er velfærden højere hos ”Enlige med 1 barn” end hos ”Enlig uden børn”. ”Enlige mænd” har højere velfærd end ”Enlige kvinder” i alle familietyper, både med og uden børn. Den laveste økonomiske velfærd har familietypen ”Enlige kvinder med to eller flere børn”.

Tabel 23. Ækvivalerede indkomster fordelt efter familietype. 2004

	Antal familier	Ækvivaleret familieindkomst i alt	Ækvivaleret disponibel familieindkomst
	1.000 kr.		
Familier i alt	2 867 190	253,8	168,8
Uden børn	2 199 913	244,5	164,0
Med 1 barn	279 773	298,1	193,4
Med 2 børn	283 792	287,5	185,6
Med 3 eller flere børn	103 712	240,4	159,5
Par	1 311 831	318,3	207,7
Uden børn	779 626	326,5	215,8
Med 1 barn	200 462	331,3	211,3
Med 2 børn	240 702	305,5	194,5
Med 3 eller flere børn	91 041	252,7	165,4
Enlige i alt	1 308 466	214,5	145,7
Uden børn	1 174 647	216,2	146,2
Med 1 barn	78 679	214,5	148,2
Med 2 eller flere børn	55 140	178,7	131,4
Enlige mænd	579 453	232,5	152,6
Uden børn	560 849	232,0	152,4
Med 1 barn	14 223	255,2	164,3
Med 2 eller flere børn	4 381	223,0	148,0
Enlige kvinder	729 013	200,2	140,2
Uden børn	613 798	201,7	140,6
Med 1 barn	64 456	205,5	144,7
Med 2 eller flere børn	50 759	174,8	130,0

Ved sammenligning af mænds og kvinders ækvivalerede disponible indkomst, finder man ikke den samme forskel mellem kønnenes indkomst, som ved de indkomstbegreber, der har været behandlet i de tidligere afsnit.

Kvinder på 35-54 år har højere velfærd end jævnaldrene mænd

I aldersgrupperne op til 35 år har mænd og kvinder stort set den samme ækvivalerede disponible indkomst, og for aldersgrupperne mellem 35 og 54 år har kvinder endog højere ækvivaleret disponibel indkomst, end mænd i samme aldersgrupper. Det mere "normale" indkomstbillede mellem kønnene genetableres i aldersgrupperne over 55 år, hvor mænd igen har højere indkomst end kvinder.

Når kvindernes ækvivalerede disponible indkomst er højere end mænds i aldersgruppen 35-54 år skyldes det, at selv om kvinderne ikke selv er registreret som modtagere af de høje indkomster, opnår de via deres familierelation en økonomisk velfærd, som i gennemsnit er endog lidt højere, end mænds i samme aldersinterval.

Figur 12. Ækvivaleret disponibel indkomst - fordelt på aldersgrupper og køn. 2004

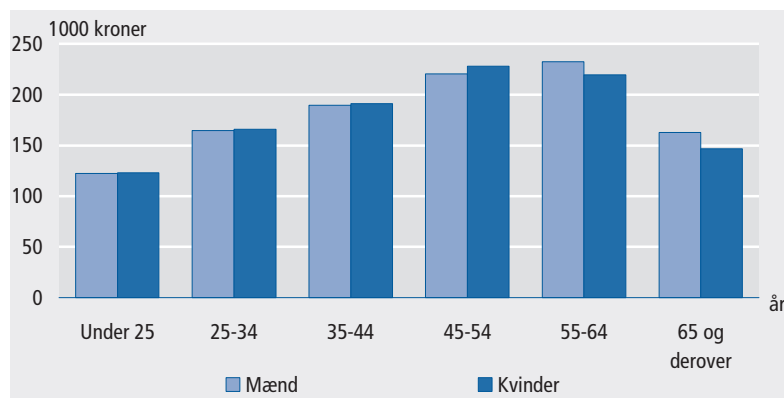

Mænd på 55-64 år i parforhold har størst økonomisk velfærd

Opdeles personerne efter hvilken familietype de tilhører, fremgår det at mænd mellem 55-64 år, som indgår i parforhold, har den højeste økonomiske velfærd efterfulgt af kvinder i parforhold mellem 45-54 år.

Hvis alle personer, som indgår i et parforhold, dannede par med én person indenfor samme aldersgruppe som dem selv, så ville de ækvivalerede indkomster for mænd og kvinder være ens for parfamilier i alle aldersgrupper.

Tabel 24. Ækvivaleret disponibel indkomst for personer - fordelt på køn og familietype. 2004

	Personer i familietypen "Par"		Personer i familietypen "Enlige"	
	Mænd	Kvinder	Mænd	Kvinder
	1.000 kr.			
Alle	207,9	207,9	152,8	140,6
Under 25 år	187,3	178,9	104,8	95,8
25-34 år	180,1	183,5	146,6	128,5
35-44 år	199,1	204,7	171,3	150,7
45-54 år	238,7	249,0	175,7	169,0
55-64 år	249,3	238,5	177,0	170,3
65 år og derover	171,2	163,0	145,1	136,9

2.7 Brutto- og skattepligtig indkomst

Bruttoindkomst og skattepligtig indkomst er begge skattebegreber, og derfor følsomme overfor ændringer i skatteloven. Ændres en ydelse fx fra at være skattefri til at man skal betale skat af ydelsen (kaldes bruttoficering), vil personer der modtager disse beløb, opnå en højere bruttoindkomst og skattepligtig indkomst uden at have fået mere i indkomst, end de havde inden bruttoficeringen.

Bruttoindkomst:

Bruttoindkomst omfatter al indkomst, der inddrages under almindelig indkomstbeskatning.

Skattepligtig indkomst:

Skattepligtig indkomst er bruttoindkomst minus fradrag, arbejdsmarkedsbidrag og indtil 2004 den særlige pensionsopsparing.

Tabel 25. Gennemsnitlig brutto- og skattepligtig indkomst samt skat mv. - fordelt efter amt. 2004

	Gnsntl. brutto- indkomst	Gnsntl. skattepligtig indkomst	Gnsntl. skat mv.
1.000 kr.			
Hele landet	228,8	179,0	79,7
København	213,7	177,4	74,8
Frederiksberg	260,0	216,0	96,9
Københavns Amt	259,6	208,4	98,8
Frederiksborg Amt	266,9	207,2	99,6
Roskilde Amt	257,0	198,2	92,4
Vestsjællands Amt	222,2	170,6	76,0
Storstrøms Amt	211,0	162,1	69,4
Bornholm	197,7	154,1	63,0
Fyns Amt	212,5	166,2	72,2
Sønderjyllands Amt	215,8	166,3	71,1
Ribe amt	221,9	171,4	73,9
Vejle Amt	226,8	176,0	77,1
Ringkøbing Amt	222,7	169,8	74,8
Århus Amt	225,2	175,2	77,6
Viborg Amt	218,2	165,3	72,5
Nordjyllands Amt	215,2	164,6	71,4

Bruttoindkomsten lavest på Bornholm og størst i Frederiksborg amt

Den gennemsnitlige bruttoindkomst er højst i Frederiksborg amt, mens den skattepligtige indkomst er højst i Københavns amt. Det er også i Københavns Amt og Frederiksborg Amt at den gennemsnitlige skattebetaling er størst, mens den er lavest på Bornholm.

Bruttoindkomsten på Bornholm er 26 pct. lavere, end den gennemsnitlige bruttoindkomst i Frederiksborg Amt, og 14 pct. lavere end gennemsnittet for alle skattepligtige.

Personer med dansk oprindelse har i gennemsnit en bruttoindkomst på 233.700 kr., et beløb som er meget lig den gennemsnitlige bruttoindkomst for personer, der er indvandret fra vestlige lande. Bruttoindkomsten for personer fra ikke vestlige lande ligger derimod på et meget lavere niveau, end for de to øvrige grupper.

Somalierne er den indvandrerggruppe som har lavest bruttoindkomst

Personer indvandret fra ikke vestlige lande har i gennemsnit en bruttoindkomst på 144.400 kr. og en skattepligtig indkomst på 121.400 kr. Somalierne er den indvandrerggruppe, som har den laveste indkomst af de 10 "Ikke vestlige lande", hvor der er indvandret flest personer fra. Somalierne har i gennemsnit 112.500 kr., dvs. under halvdelen af hvad personer med dansk oprindelse har.

I nedenstående tabel er antallet af personer ikke lig med det antal, der er indvandret fra de 10 medtagne ikke vestlige lande. I indkomsttabel-erne er kun medtaget personer på 15 år eller derover, som var i landet både ved årets start og slutning.

Tabel 26. Gennemsnitlig bruttoindkomst og skattepligtig indkomst - fordelt på indvandrere og personer med dansk oprindelse. 2004

	Brutto- indkomst	Skatte- pligtig indkomst	Antal fuldt skatte- pligtige
	————— 1.000 kr. —————		
Personer med dansk oprindelse . . .	233,7	182,3	4 025 068
<i>Indvandrere fra:</i>			
Vestlige lande	218,0	172,4	108 104
Ikke-vestlige lande	144,4	121,4	220 069
Tyrkiet	143,6	119,2	38 202
Bosnien-Hercegovina	148,7	129,4	16 308
Irak	116,5	105,2	16 474
Libanon	116,6	104,7	12 328
Jugoslavien	166,2	138,5	13 392
Iran	155,5	127,6	11 284
Pakistan	137,2	113,0	13 832
Somalia	112,5	103,8	8 938
Vietnam	158,6	131,4	9 012
Sri Lanka	161,6	130,7	6 825

2.8 Forskellige indkomstsummer

Indkomststatistikken anvender fire overordnede sumbegreber, nemlig "Indkomst i alt", "Samlet indkomst med nettorenter", "Samlet indkomst" og "Personindkomst".

4 forskellige begreber for indkomst total

Forskellen på de tre førstnævnte indkomstsummer kan alene forklares ud fra det formuebegreb, der indgår i summen. I begrebet "Indkomst i alt" indgår formueindkomsten efter bruttometoden. I "Samlet indkomst med nettorenter" indgår formueindkomsten med lejeværdi og nettorenter, og i "Samlet indkomst" indgår lejeværdi, renteindtægter og øvrig formueindkomst. Disse tre indkomstsummer benyttes både i person- og familieopgørelser.

Der findes desuden et sumbegreb ”Personindkomst”, som kun bruges i personopgørelser. Personindkomsten består af erhvervsindkomst og overførselsindkomst, dvs. personindkomsten indeholder ikke formueindkomster.

Nedenstående tabel illustrerer på personniveau de niveauforskelle, der er mellem de fire overordnede indkomstbegreber.

Tabel 27. **Indkomstsommer - fordelt efter personens socio-økonomiske gruppe. 2004**

	Indkomst i alt	Samlet indkomst	Samlet indkomst med lejeværdi og nettorenter	Person- indkomst
	————— 1.000 kr. —————			
Selvstændige i alt	418,8	446,5	347,6	386,9
Selvstændige med 10 eller flere ansatte	1 627,0	1 676,8	1 280,7	1 450,9
Selvstændige med 5-9 ansatte	811,4	850,2	633,6	770,5
Selvstændige med 1-4 ansatte	504,2	535,0	382,8	479,5
Selvstændige uden ansatte	362,5	389,4	315,8	328,6
Medarbejdende ægtefæller	178,8	188,9	182,1	175,6
Lønmodtagere i alt	310,0	327,6	305,1	303,2
Topledere	611,5	648,2	601,3	563,5
Lønmodtagere på højeste niveau	411,7	437,8	408,8	404,4
Lønmodtagere på mellemniveau	338,2	358,9	333,6	333,8
Lønmodtagere på grundniveau	261,4	275,1	256,4	258,8
Andre lønmodtagere	239,0	249,6	234,3	237,1
Lønmodtagere, stilling uoplyst	297,1	313,6	290,6	281,2
Pensionister i alt	162,7	176,6	170,2	154,2
Førtidspensionister	165,5	172,2	164,8	162,7
Folkepensionister	159,7	174,9	169,9	148,9
Efterlønsmodtager mv.	170,4	188,5	178,4	162,6
Arbejdsløs mindst halvdelen af året	179,4	189,8	176,2	176,1
Midlertidigt ude af arbejdsstyrken	168,7	177,2	163,8	166,9
Kontanthjælpsmodtagere	144,9	146,5	142,0	144,4
Uddannelsessøgende	35,5	36,0	35,1	34,7
Andre	78,5	87,6	80,7	70,7

Valget af indkomst- og formuebegreb afhænger, som tidligere nævnt i afsnittet om formueindkomst, af hvilken analyse indkomsten skal indgå i. I resten af bogen vil det, når intet andet er nævnt, være begrebet ”Indkomst i alt” der bliver benyttet.

Ud fra begrebet ”Indkomst i alt” har indvandrere fra ikke vestlige lande med en lang videregående uddannelse i gennemsnit kun det halve i indkomst af, hvad personer med dansk oprindelse og uddannelse på samme niveau har.

Tabel 28. **Gennemsnitlig indkomst i alt for indvandrere fra ikke vestlige lande samt danskere - fordelt på køn og højeste fuldførte uddannelse. 2004**

	Indvandrere fra vestlige lande		Indvandrere fra ikke vestlige lande		Personer med dansk oprindelse	
	Mænd	Kvinder	Mænd	Kvinder	Mænd	Kvinder
	1.000 kr.					
Grundskole	186,1	156,2	137,6	129,1	190,3	150,7
Gymnasial	239,2	177,6	166,9	143,4	250,6	175,9
Erhvervsfaglig	280,4	205,2	210,5	190,0	302,4	230,9
Kort videregående	292,0	243,9	208,5	187,7	348,7	268,8
Mellemlang videregående	324,6	246,1	231,3	202,4	387,9	280,0
Lang videregående	417,7	312,4	271,2	231,0	545,3	398,8
Uddannelser udenfor niveau	182,8	128,9	135,9	109,6	186,2	158,7

Indkomst i alt for indvandrere mellem 45-64 år fra ikke vestlige lande udgør knap 60 pct. af indkomsten for personer i samme aldersgruppe med dansk oprindelse.

Efterkommere fra ikke vestlige lande har den laveste indkomst

Efterkommere fra ikke vestlige lande har den laveste indkomst, nemlig 104.500 kr. Fordelt efter oprindelseslandegruppe og alder har efterkommere fra ikke vestlige lande mellem 45-54 år dog den højeste indkomst, nemlig 361.000 kr. Det skal dog bemærkes, at der i alt kun er 197 personer i denne gruppe, som især kommer fra det tidligere Sovjetunionen og Kina.

Tabel 29. **Gennemsnitlig indkomst i alt - fordelt efter oprindelseslandegruppe og alder. 2004**

	Alle	Indvandrere		Efterkommere		Personer med dansk oprindelse
		Vestlige lande	Ikke vestlige lande	Vestlige lande	Ikke vestlige lande	
	1.000 personer					
Personer i alt	4 353,2	98,7	198,4	9,4	21,7	4 025,1
	1.000 kr.					
Alle	240,9	228,6	163,0	241,3	104,5	245,7
Under 25 år	85,1	63,1	72,5	63,1	61,1	87,0
25-34 år	244,5	188,6	171,6	224,5	203,4	252,1
35-44 år	313,8	278,7	202,9	332,2	291,9	323,1
45-54 år	316,3	283,6	190,5	346,5	361,0	322,9
55-64 år	279,4	263,1	166,3	292,0	196,7	282,4
65 år og derover	175,6	184,9	111,9	184,7	106,2	176,3

3. Hvem har hvilke indkomsttyper i 2004

Forskellige befolkningsgrupper har forskellig sammensætning af indkomst. Det er klart, at pensionistens og den arbejdsløses indkomst hovedsageligt består af overførselsindkomst, mens toplederens indkomst hovedsageligt består af erhvervsindkomst. Men hvilke faggrupper og uddannelsesgrupper, får procentuelt mindst i overførsler eller har mest i formueindkomst? Disse og lignende spørgsmål om indkomstsammensætningen for forskellige person- og familiegrupper, bliver belyst i dette afsnit.

3.1 Indkomsttyper for personer

Indkomst i alt er 240.900 kr. pr. person

Den gennemsnitlige dansker havde i 2004 en "Indkomst i alt" på 240.900 kr. 71,2 pct. af indkomsten var erhvervsindkomst, 24,7 pct. var overførselsindkomst og 2 pct. var formueindkomst. Erhvervsindkomsten udgør således 4 procentpoint mere af "Indkomst i alt", end af indkomstsommen "Samlet indkomst", som var udgangspunkt for den fordeling på indkomsttyper, som blev præsenteret i starten af afsnit 2.1.

Figur 12. Indkomst i alt fordelt efter indkomstype. 2004

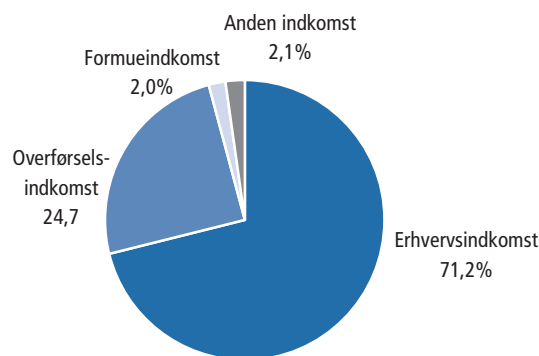

Erhvervsindkomsten udgør 86 pct. for personer på 45-54 år

Indkomstsammensætningen varierer mellem aldersgrupperne. For personer over 65 år udgør erhvervsindkomsten 8,9 pct., mens den for aldersgruppen mellem 45-54 år udgør 86 pct. For persongruppen over 55 år og under 25 år udgør overførselsindkomsterne mere end 20 pct. af deres indkomst, mens overførselsindkomster kun udgør 10,6 pct. for aldersgruppen 45-54 år. Formueindkomstens betydning for personens indkomst er størst for personer over 55 år, hvor den udgør 3,4 pct. af deres indkomst i alt.

Tabel 30. Indkomsttyper - fordelt efter alder. 2004

	Antal	Indkomst i alt	Erhvervs indkomst	Overførsels indkomst	Formue indkomst brutto
	1.000 pers.	1.000 kr.	pct.		
I alt	4 353 243	240,9	71,2	24,7	2,0
Under 25 år	582 681	85,1	74,9	21,1	0,2
25-34 år	716 498	244,5	82,0	16,5	0,6
35-44 år	809 815	313,8	85,3	12,2	1,4
45-54 år	727 156	316,3	86,0	10,6	2,0
55-64 år	706 716	279,4	70,1	23,9	3,4
Over 64 år	810 377	175,6	8,9	82,3	3,4

For faggrupper med mere end 1.000 personer er gruppen af "Bankbestyrer, bureaudirektører og lign. (1227)" i top med 1,5 mio. kr., mens gruppen med den laveste gennemsnitsindkomst er personer beskæftiget med "registreringsarbejde vedr. bestand, udlån og hjemtagning af bøger (4141)" med 54.800 kr.

Erhvervsindkomsten udgør 98 pct. for "Lokomotiv og elektrofører"...

For alle faggrupper med mere end 1.000 personer er den faggruppe, hvor erhvervsindkomsten udgør den største andel, faggruppen "Lokomotiv og elektroførerarbejde (8311)". For denne discogruppe, 8311, udgør erhvervsindkomsten 98,1 pct. af deres indkomst i alt. Den gruppe i Top-10, hvor erhvervsindkomsten udgør den største andel, er "Flypiloter (3143)", hvor erhvervsindkomsten udgør 96,6 pct.

... og kun 55 pct. for "Dørvogtere, opsyn, billettering o.l."

Den faggruppe, hvor andelen af erhvervsindkomst er lavest er for personer, der arbejder som "Dørvogtere, billettering, opsyn o.l. (9152)". For denne faggruppe udgør erhvervsindkomsten kun 54,8 pct. Det er til gengæld også denne faggruppe, som har den største andel af overførselsindkomst.

De persongrupper, hvor formueindkomsten udgør den største andel, er personer i DISCO-kategorierne 1300 og 1210, som fremgår af nedenstående Top-10. Udenfor Top-10 er andelen af formueindkomst højest hos personer indenfor "Skovbrugsarbejde (6141)" og personer med "Arbejde med såvel markafgrøder som husdyr, fx som landmand (6130)". Disse to grupper har en andel opgjort efter bruttometoden på henholdsvis 10,7 og 9,5 pct. af indkomsten i alt, jvf. tabel 73.

I de faggrupper, hvor personerne har de laveste indkomster, er indkomstbilledet anderledes. Hos disse grupper udgør formueindkomsten under 1 pct., erhvervsindkomsten mellem 75-90 pct. og overførslerne mellem 10-20 pct.

Der er i alt 231 faggrupper med mere end 1.000 personer. Af disse 231 faggrupper er der i alt 8 grupper, der har mere end 20 pct. i overførselsindkomst. Alle 231 faggrupper med mere end 1.000 personer fremgår af tabel 73

Tabel 31. Top-10 og Bund-20 fordelt efter indkomst i alt for alle faggrupper med over 1.000 personer. 2004

Faggruppe (DISCO-88 kode)	Antal	Indkomst i alt	Erhvervs indkomst	Overførsels indkomst	Formue indkomst brutto
	personer	1.000 kr.	pct.		
TOP-10					
Ledelse i virksomheder inden for forretningservice med 10 eller flere beskæftiget.. Fx. Bankbestyrer, bureaudirektør og lign.(1227)	1 820	1 528,2	86,6	0,6	12,6
Ledelse omfattende virksomheden med 10 eller flere beskæftigede (1210)	10 700	980,4	78,6	1,3	19,0
Ledelse af virksomheder med færre end 10 beskæftigede (1300)	1 270	857,0	74,4	2,3	22,4
Flypilotarbejde (3143)	1 055	757,3	96,6	1,3	0,2
Ejendomsmægler/ejendomshandler (3413)	1 492	700,0	88,3	2,2	9,2
Brugsuddeler, butiksbestyrer og lignende med under 10 beskæftig (1314)	1 466	689,4	91,1	1,8	6,6
Advokat og sagfører (2421)	3 564	684,4	88,4	3,1	8,2
Lægearbejde (2221)	16 815	684,2	93,9	3,4	1,5
Ledelse af produktionen i bygge- og anlægssektoren (1223)	1 667	661,2	95,1	1,0	3,6
Lovgivningsarbejde og overordnet administration af lovgivning (1110)	1 239	650,9	89,6	5,0	5,1
BUND-20 (på 3 eller 4 cifret niveau)					
Betjening af symaskiner (8263)	1 197	226,2	86,1	12,5	1,2
Receptions- og lægesekretærarbejde (4222)	2 303	224,3	87,4	11,5	0,7
Vaskeri- og renseriarbejde (9133)	2 580	212,6	86,2	12,5	0,7
Arbejde med tandpleje (3225)	6 330	204,3	86,4	12,4	0,7
Social- og sundhedspersonale i private hjem (5133)	73 952	202,5	82,6	16,6	0,5
Personpleje (5141)	12 821	201,0	85,5	11,3	1,4
Postarbejde (4142)	9 539	199,4	88,8	10,1	0,7
Tilberedning af måltider, fx. kok og køkkenleder (5122)	18 299	199,3	86,6	12,1	0,6
Børnepasning og pædagogisk hjælp (5131)	92 747	191,5	81,1	18,0	0,6
Rengørings- og køkkenhjælpsarbejde (9130)	3 694	187,6	83,8	15,3	0,6
Rengøring, køkkenhjælp mv. i ikke private hjem (9132)	86 735	186,6	81,6	17,2	0,6
Detailsalg og demonstrationsarbejde (5220)	98 963	183,5	86,8	10,8	1,5
Serveringsarbejde (5123)	8 957	178,3	82,6	15,9	0,8
Salgs- og servicearbejde fra gaden eller telefon (9113)	6 801	171,8	77,2	20,7	1,1
Manuelt transport- og lagerarbejde m.v.	42 990	170,3	88,5	9,7	0,9
Skrædderarbejde, modister og hattemagere (7433)	1 010	161,8	74,9	12,4	1,9
Lagerføring, omfatter registrering, fakturering, forvaltning og udlevering af lagerbeholdningen (4131)	12 628	161,7	89,3	8,7	0,8
Kartoteksarbejde og andre specialopgaver, ekskl. kundebetjening (4190)	10 908	149,4	79,0	17,9	1,2
Bude, dragere o.l. (9151)	4 602	130,3	84,4	12,3	1,6
Registreringsarbejde vedr. bestand, udlån og hjemtagning af bøger (4141)	3 341	54,8	75,1	20,5	1,3

3.2 Indkomsttyper for familier

For enlige med flere børn er 36 pct. af indkomsten overførsler

For familier udgør erhvervsindkomsten den største andel for familietypen "Par med 2 børn", nemlig 87,6 pct. Den familietype, hvor overførselsindkomsten udgør den største andel, er "Enlige med 2 eller flere børn". For denne familietype udgør overførslerne 35,8 pct. af deres familieindkomst i alt. De "Enlige med 2 eller flere børn" har markant mere i "Dagpenge o.l." og "Andre overførsler" end nogen anden familietype.

Tabel 32a. Indkomsttyper fordelt på familietyper - Enlige. 2004

	Enlige		
	Uden børn	1 barn	2 eller flere børn
	1.000 kr.		
Familieindkomst i alt	216,4	285,9	305,5
Erhvervsindkomst i alt	119,4	195,3	175,5
Løn mv. i alt	110,2	184,6	167,5
Virksomhedsoverskud	9,2	10,7	8,0
Overførselsindkomst i alt	87,0	78,3	109,4
Pensioner o.l. i alt	65,0	10,2	6,8
Dagpenge o.l. i alt	12,7	39,3	50,2
Andre overførsler	9,3	28,8	52,4
Formueindkomst brutto	7,7	3,9	3,5
Anden familieindkomst	2,3	8,4	17,0

Tabel 32b. Indkomsttyper fordelt på familietyper - Par. 2004

	Par			
	Uden børn	1 barn	2 børn	3 eller flere børn
	1.000 kr.			
Familieindkomst i alt	491,3	619,1	666,8	660,8
Erhvervsindkomst i alt	339,0	538,6	583,9	537,1
Løn mv. i alt	300,2	493,1	535,6	463,8
Virksomhedsoverskud	38,7	45,4	48,3	73,3
Overførselsindkomst i alt	127,3	62,5	64,7	100,4
Pensioner o.l. i alt	105,3	9,3	5,1	6,4
Dagpenge o.l. i alt	17,3	38,5	35,9	55,1
Andre overførsler	4,7	14,7	23,7	38,9
Formueindkomst brutto	20,8	12,7	12,4	15,2
Anden familieindkomst	4,2	5,3	5,8	8,2

Des højere uddannelse, des mindre overførsler

Grupperes familier efter deres uddannelsesniveau tegner der sig et billede, som viser, at des højere uddannelse der er repræsenteret i familien, des større andel udgør erhvervsindkomsten, og des lavere andel udgør overførselsindkomsten af familiens totale indkomst.

Tabel 33a. Erhvervsindkomstens andel af familieindkomst i alt - fordelt efter højeste fuldførte uddannelse - Enlige. 2004

	Enlige		
	Uden børn	1 barn	2 eller flere børn
	pct.		
Grundskole	36,2	48,9	35,5
Gymnasial	67,1	60,9	53,0
Erhvervsfaglig	62,4	70,4	60,3
Kort videregående	69,5	71,2	64,0
Mellemlang videregående	65,2	75,8	68,6
Lang videregående	72,7	78,2	74,4
Uddannelse udenfor niveau	11,7	39,2	22,2

Tabel 33b. Erhvervsindkomstens andel af familieindkomst i alt - fordelt efter højeste fuldførte uddannelse - Par. 2004

	Par			
	Uden børn	1 barn	2 børn	3 eller flere børn
	pct.			
Grundskole	42,8	71,3	69,3	57,0
Gymnasial	71,6	74,7	75,0	60,3
Erhvervsfaglig	65,5	81,9	81,7	76,5
Kort videregående	73,0	83,5	82,7	77,5
Mellemlang videregående	69,6	84,2	84,3	81,3
Lang videregående	71,2	84,5	85,0	82,2
Uddannelse udenfor niveau	26,0	58,1	53,2	31,2

Enlige uden børn, hvor højeste afsluttede uddannelse er grundskole, får kun 36,2 pct. af deres indkomst fra erhvervsarbejde. Dette skyldes, at der i denne gruppe er mange unge, som endnu ikke har afsluttet deres gymnasiale uddannelse. På tværs af alle familietyper vægter erhvervsindkomsten mindst i de familier, hvor højeste uddannelse er grundskole eller uddannelse udenfor niveau.

I alle grupper indgår både familier, hvor erhvervsindkomsten udgør 0 pct. og familier, hvor erhvervsindkomsten udgør 100 pct. Til at vurdere spredningen indenfor de forskellige grupper, kan man anvende det statistiske begreb varianskoefficienten.

Varianskoefficient:

Observationernes varianskoefficient er standardafvigelsen divideret med gennemsnittet.

Standardafvigelse:

Standardafvigelsen er et udtryk for observationernes afvigelse fra gennemsnittet. Standardafvigelsen kan ikke blive negativ, idet man kvadrerer afvigelsen fra gennemsnittet i beregningerne.

*Varianskoefficienten
størst for
par uden børn*

Varianskoefficienten er størst for "Par uden børn", hvor familiens højeste uddannelse enten er "Kort videregående" eller "Uddannelse udenfor niveau". Sagt på en anden måde er der størst forskel mellem indkomsterne for familier i disse grupper mens den mest homogene gruppe er familietypen "Enlig med 2 eller flere børn, hvor højeste uddannelse er enten "Grundskole" eller "Uddannelse udenfor niveau".

Når Varianskoefficienten er lav, har den overvejende del af de familier, som tilhører gruppen, indkomster, som ligger tæt på gruppens gennemsnit, og gennemsnitsbetragtninger er derfor velegnet til beskrivelse af disse grupper. For de grupper, hvor varianskoefficienten er høj, fordeler indkomsterne sig langt mere spredt omkring gennemsnittet, og man er derfor nødt til at betragte hele indkomstfordelingen, for at kunne tegne et retvisende billede af disse grupper.

Tabel 34.

Varianskoefficienten for indkomst i alt, fordelt efter højeste fuldførte uddannelse i familien og familietype. 2004

	Enlige			Par			
	Uden børn	1 barn	2 eller flere børn	Uden børn	1 barn	2 børn	3 eller flere børn
Grundskole	1,01	0,53	0,35	0,69	0,48	0,40	0,37
Gymnasial	4,59	0,69	0,72	1,27	0,73	0,70	1,04
Erhvervsfaglig	0,76	0,48	0,48	0,75	0,79	0,45	1,28
Kort videregående	1,08	0,61	0,41	6,85	0,46	0,47	0,63
Mellemlang videregående	2,40	0,41	0,72	0,81	0,63	0,49	0,58
Lang videregående	1,28	0,95	0,65	1,10	1,02	0,57	0,91
Uddannelse udenfor niveau	1,12	0,51	0,32	11,44	0,77	0,82	0,51

4. Indkomstfordeling 2004

Befolkningens indkomstfordeling er en af de mere komplicerede fordelinger. Den er kompliceret, fordi hvor alle har et køn, en alder og en bopæl, er det ikke givet, at alle har en indkomst. Og omvendt kan personer, der måske ikke forventes at have indkomst, fx et barn på 5 år, godt have en indkomst.

Herudover skal man tage hensyn til, at ægtepar har en form for fælles økonomi, som taler for, at man opgør deres indkomst under et, altså benytter familien som tællingsenhed.

Det kan desuden være svært at fastlægge det indkomstbegreb, der skal anvendes, når man skal undersøge, hvor meget den ene person eller familie har i indkomst i forhold til de andre. Skal det være den samlede indkomst, den disponible indkomst eller skal det være den ækvivalerede indkomst. De valg, der foretages, påvirker både anvendelse og tolkning af resultaterne. I dette afsnit er det indkomst i alt der benyttes, hvor intet andet er nævnt.

For at belyse indkomstspredningen mellem personer og familier i landet benytter man forskellige fordelingsmål. Til grund for de fleste af disse mål ligger en sortering af personer eller familier efter størrelsen af deres indkomst.

Når befolkningen er sorteret efter størrelsen af et bestemt indkomstbegreb, kan man efterfølgende opdele dem i fx 10 lige store grupper, kaldet decilgrupper, eller i fire lige store grupper, kaldet kvartilgrupper.

Mange ulighedsmål er baseret på forskelle mellem disse grupper, enten hvor stor en del af de samlede indkomster, de forskellige decil- eller kvartilgrupper har, hvor stor den gennemsnitlige indkomst er i de forskellige decil- og kvartilgrupper, gennemsnitsindkomsten i laveste decil i procent af gennemsnitsindkomsten i højeste decil eller andre mere eller mindre komplicerede fordelingsmål med udgangspunkt i decil- eller kvartilgrupperne.

*Danmark har ikke en
officiel
"fattigdomsgrænse"*

Danmark har ikke en officiel "fattigdomsgrænse". Ikke desto mindre er det i international indkomststatistik på det seneste blevet mere og mere normalt at støde på begrebet "Risiko for fattigdom". I europæiske undersøgelser tilhører man gruppen med "Risiko for fattigdom - ROP" hvis ens indkomst ligger under 60 pct. af medianindkomsten. Hvem og hvor mange der tilhører denne gruppe, afhænger af det indkomstbegreb man vælger at tage udgangspunkt i.

Medianindkomst:

Medianindkomsten er den indkomst (målt i kroner), som kan karakteriseres ved at 50 pct. af populationen har indkomster som er lavere, og 50 pct. har indkomst, som er højere, end dette beløb. Medianen er det samme som 5. decil og 2. kvartil.

4.1 Decilfordelinger

Den indkomstværdi, der aflæses ud for hver enkelt decil, beskriver indkomstniveauet for den person- eller familie, som har den højeste indkomst i decilgruppen. Tal i deciltabeller tolkes derfor således, at når man fx ved 6. decil i kolonnen for personer i nedenstående tabel aflæser værdien 248,3, betyder det at 60 pct. af de skattepligtige personer i Danmark har en indkomst der er mindre, og 40 pct. har en indkomst der er større end 248.300 kr.

10 pct. af familierne har over 696.300 kr.

De 10 pct., som har de laveste indkomster, har under 73.000 kr., mens de 10 pct., som har de højeste indkomster, har over 405.900 kr. For familier fremgår det, at 50 pct. af "Par-familier" har over 514.300 kr., mens 50 pct. af de "Enlige" familier har over 190.300 kr.

Tabel 35. Decilfordeling. 2004

	Personer i alt	Familier		
		Enlige	Par	Alle
Indkomst i alt	1.000 kr.			
1. decil	73,0	104,6	238,0	112,4
2. decil	117,1	133,2	316,3	148,9
3. decil	147,0	149,0	391,4	183,7
4. decil	175,2	164,2	459,0	229,6
5. decil	213,0	190,3	514,3	284,0
6. decil	248,3	222,2	566,2	351,3
7. decil	283,8	258,3	624,7	453,0
8. decil	328,1	300,4	703,8	558,1
9. decil	405,9	365,3	850,0	696,3

En anden måde at beskrive indkomstfordelingen på, er ud fra den samlede indkomstmasse. Summerer man indkomsterne for alle personer, får man beregnet den samlede indkomstmasse. Man kan herefter beskrive indkomstfordelingen ved at opgøre, hvor stor en del af den samlede indkomstmasse, personerne i de enkelte decilgrupper har.

På samme måde kan man fordele indkomstmassen for familietyper. Det gør man ved først at sortere fx alle "Enlige" efter størrelsen af deres indkomst. Derefter summeres indkomsterne for de 10 pct. "Enlige", som har de laveste indkomster. Denne indkomstsam for de fattigste 10 pct. sættes herefter i forhold til den totale indkomstmasse for alle "Enlige". På denne måde beregner man, at de 10 pct. "Enlige, som har de laveste indkomster, har 2,7 pct. af indkomstmassen for alle "Enlige".

Tabel 36. Procentvis fordeling af indkomstmassen. 2004

	Personer i alt	Familier		
		Enlige	Par	Alle
Indkomst i alt		pct.		
1. decil	1,1	2,7	3,4	1,6
2. decil	4,0	5,4	5,0	3,6
3. decil	5,5	6,3	6,4	4,5
4. decil	6,6	6,9	7,7	5,6
5. decil	8,1	7,8	8,8	7,0
6. decil	9,6	9,2	9,7	8,6
7. decil	11,0	10,7	10,7	10,9
8. decil	12,6	12,4	11,9	13,8
9. decil	15,0	14,7	13,8	16,9
10 decil	26,4	23,8	22,6	27,5

10 pct. "rigeste" har
over 25 pct. af
indkomstmassen

Hvis fordelingen af indkomsterne var helt lige, dvs. alle havde den samme indkomst, ville hver decilgruppe have 10 pct. af indkomstmassen. Hvis man vil beregne, hvor stor en del af de totale indkomster halvdelen af familierne har, må man beregne den kumulerede fordeling. Den halvdel af de "Enlige", som har de laveste indkomster, har i alt $(2,7+5,4+6,3+6,9+7,8=)$ 29,1 pct. af den totale indkomstmasse for "Enlige". For samme familietype gælder, at de 10 pct., som har mest, har ca. 24 pct. af indkomsterne.

Når man internationalt angiver decilværdier, er det meget ofte gennemsnitsværdier man refererer til. Beregner man gennemsnitsindkomsten for de enkelte decilgrupper ser man, at de "rigeste" 10 pct. af familierne i gennemsnit har over 1 mio. kr., og at parfamilierne i 10. decil endda har 1.252.300 kr.

Man kan let blive i tvivl om hvorvidt det er et gennemsnit eller en "ægte" decilværdi, der er angivet i en tabel. Den eneste umiddelbare hjælp til at afklare dette er, hvis man kan se om fordelingen i alt har 9 eller 10 decilværdier. Har fordelingen 10 deciler er det gennemsnitsoplysninger.

Skævheden i fordelingen kan samles i et udtryk, nemlig den maksimale udjævningsprocent. Des højere den er, des mere skæv er indkomstfordelingen indenfor gruppen.

Maksimal udjævningsprocent:

Den maksimale udjævningsprocent udtrykker, hvor stor en andel af indkomstmassen, der skal flyttes fra dem der har over gennemsnittet til dem der har under gennemsnittet, for at opnå en fuldstændig ligelig fordeling.

Når man betragter familierne under et, er den maksimale udjævningsprocent på 29,2. En del af denne ulighed kan forklares med, at den maksimale udjævningsprocent for alle dækker både familier, som har en indkomst, og familier med to indkomster – hvilket alt andet lige giver ulighed. En del af denne skævhed kan elimineres ved at opdele famili-

erne i familietyperne ”Enlige” og ”Par”, hvilket netop er begrundelsen for, at det er gjort konsekvent i denne bog.

Tabel 37. **Gennemsnitlig indkomst for decilgruppe. 2004**

	Personer i alt	Familier		
		Enlige	Par	Alle
Indkomst i alt		1.000 kr.		
1. decil	25,6	60,9	186,8	57,6
2. decil	96,7	121,5	278,9	132,7
3. decil	133,0	141,4	353,8	164,6
4. decil	160,0	155,9	426,3	206,2
5. decil	194,0	175,8	487,3	256,3
6. decil	231,0	206,0	540,1	315,4
7. decil	265,7	239,9	594,5	399,8
8. decil	304,6	278,6	661,6	505,8
9. decil	361,0	329,4	766,6	620,2
10 decil	636,9	534,3	1 252,3	1 010,2
Maks. udjævnings pct.	25,1	21,6	19,0	29,2

De 10 pct. ”rigeste” har 25 gange mere i indkomst end de 10 pct. ”fattigste”

De 10 pct. af befolkningen, som har de højeste indkomster, har i gennemsnit ca. 25 gange mere i indkomst, end gennemsnittet for de laveste 10 pct. Denne forskel udjævnes noget, når man opgør det på familieniveau. Her har de rigeste ”Parfamilier” knap 7 gange de laveste familiers indkomst, mens de rigeste ”Enlige” har knap 9 gange mere end de fattigste ”Enlige”.

Uligheden varierer mellem de enkelte aldersgrupper. Personer i alderen 15-24 år er den gruppe, som har den højeste maksimale udjævningsprocent, dvs. uligheden er størst indenfor denne aldersgruppe.

Figur 13. **Maksimal udjævningsprocent for aldersgrupper. 2004**

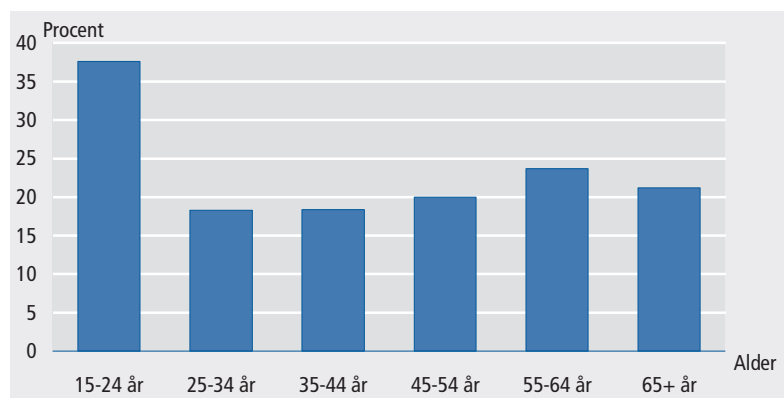

For de unge mellem 15-24 år skal der flyttes 37,6 pct. af indkomstmassen fra gruppen, som har indkomster over gennemsnittet til dem, som

har indkomster under gennemsnittet, før gennemsnitsindkomsten bliver ens i de to grupper.

Den maksimale udjævningsprocent for ”Efterkommere fra ikke vestlige lande” er på 42,6, hvilket er 17,6 procentpoint højere end ”Indvandrere fra ikke vestlige lande”.

Tabel 38. **Gennemsnitlig indkomst - fordelt på oprindelseslandegruppe. 2004**

	Indvandrere		Efterkommere		Personer
	Vestlige lande	Ikke vestlige lande	Vestlige lande	Ikke vestlige lande	Med dansk oprindelse
	1.000 personer				
Personer i alt	98,7	198,4	9,4	21,7	4 025,1
	1.000 kr.				
1. decil	0,4	4,9	6,9	- 1,2	30,5
2. decil	63,0	48,9	50,0	4,2	100,8
3. decil	113,6	92,1	102,9	16,0	136,3
4. decil	146,2	121,8	145,1	29,4	163,7
5. decil	174,3	142,8	181,7	49,9	199,6
6. decil	211,0	163,1	225,1	83,1	236,0
7. decil	250,7	186,8	268,8	123,9	270,1
8. decil	295,4	217,9	313,8	167,8	308,7
9. decil	360,5	260,8	384,0	222,2	365,3
10. decil	671,0	390,6	734,8	349,2	646,4
Maksimal udjævn.	29,0	25,0	30,5	42,6	24,8

Indvandrere fra ikke vestlige lande har stort set samme spredning i deres indkomstfordeling, som personer med dansk oprindelse.

Indkomstniveauet lavt for efterkommere fra ikke vestlige lande

Det skal dog bemærkes, at indkomstniveauet er meget lavere for ”Indvandrere” og ”Efterkommere” fra ikke vestlige lande, end det er for både personer med dansk oprindelse og for ”Indvandrere” og ”Efterkommere”, fra vestlige lande.

For familier blev det i afsnit 2.2 postuleret, at familietypen ”Par uden børn” nok var en mindre homogen gruppe end familietypen ”Par med 2 børn”. Dette sandsynliggøres i nedenstående tabel, hvor den maksimale udjævningsprocent for de to familietyper er på henholdsvis 20,9 og 14,5.

Tabel 39a. Decilfordeling efter familietype - Enlige. 2004

	Enlige		
	Uden børn	1 barn	2 eller flere børn
Indkomst i alt	1.000 kr.		
1. decil	57,4	122,3	158,1
2. decil	117,8	181,7	211,7
3. decil	137,9	203,0	232,5
4. decil	151,5	226,8	252,8
5. decil	166,7	252,3	273,9
6. decil	193,3	277,1	295,8
7. decil	227,2	303,5	319,9
8. decil	266,9	334,6	348,8
9. decil	318,8	380,4	390,4
10. decil	527,0	577,2	571,0
Maks. udjævnings pct.	21,9	15,8	13,4

Tabel 39b. Decilfordeling efter familietype - Par. 2004

	Par			
	Uden børn	1 barn	2 børn	3 eller flere børn
Indkomst i alt	1.000 kr.			
1. decil	172,2	260,5	310,7	275,6
2. decil	235,4	394,1	449,3	392,8
3. decil	291,4	461,3	507,4	472,4
4. decil	347,4	508,4	549,4	528,0
5. decil	408,0	549,3	589,1	574,4
6. decil	468,2	591,5	631,1	621,1
7. decil	527,3	640,7	681,4	675,2
8. decil	594,9	704,4	750,2	747,3
9. decil	695,6	806,9	862,9	869,0
10. decil	1 172,9	1 274,3	1 336,6	1 451,8
Maks. udjævnings pct.	20,9	15,3	14,5	16,7

Des højere uddannelse, des højere indkomst

Kategoriseres familierne ud fra den person i familien, som har afsluttet den højeste uddannelse, tegner der sig et billede af, at indkomsten stiger med familiens uddannelsesniveau.

I familier, hvor mindst en person i familien har en akademisk grad, har 10. decilgruppe i gennemsnit 1,8 mio. kr. og 9. decilgruppe har over 1 mio. kr. For familier, som ikke har gennemført en lang videregående uddannelse er det kun familier med hhv. kort- og mellemlang videregående uddannelse i 10. decilgruppe, som har gennemsnitindkomster over 1 mio. kr.

Tabel 40. Gnsntl. indkomst i deciler - efter højeste uddannelse i familien. 2004

Indkomst i alt	Grundskole	Gymnasial	Erhvervsfaglig	Kortvideregåede	Mellem-langvideregående	Langvideregående	Uddannelse udenfor niveau
	1.000 kr.						
1. decil	27,7	33,0	124,6	117,7	122,6	154,8	26,9
2. decil	91,3	67,9	190,0	217,1	236,3	312,5	111,4
3. decil	129,6	91,5	236,6	282,7	301,7	406,1	124,9
4. decil	147,5	112,7	280,3	340,6	360,7	495,3	136,4
5. decil	164,8	134,8	329,2	412,9	439,2	593,0	146,1
6. decil	189,0	164,8	397,0	492,8	522,4	686,0	154,6
7. decil	218,7	207,3	471,4	560,7	592,2	777,6	169,2
8. decil	262,2	267,7	537,6	625,2	661,8	885,7	196,8
9. decil	333,3	360,6	615,9	710,3	754,5	1 052,1	236,5
10. decil	567,7	724,2	920,3	1 129,9	1 168,6	1 803,5	467,8
Maks. udjævnings pct.	24,9	32,6	22,1	22,1	21,8	23,1	20,9

Alle ovenstående indkomstfordelinger og tolkninger er foretaget ud fra begrebet "Indkomst i alt".

Omfordeling af indkomster via skattesystemet

Ved fordelinger med udgangspunkt i den disponible indkomst bliver de maksimale udjævningsprocenter lavere for alle grupper, hvilket viser, at der via skattesystemet sker en vis omfordeling af indkomsterne i retning mod mere ligelig fordeling af indkomsterne.

Tabel 41. Gennemsnitlig disponibel indkomst for decilgrupper. 2004

Disponibel indkomst	Personer i alt	Familier		
		Enlige	Par	Alle
1.000 kr.				
1. decil	15,2	43,1	136,4	38,6
2. decil	74,0	90,4	206,8	99,3
3. decil	100,2	108,4	249,1	123,8
4. decil	119,0	119,3	287,1	150,0
5. decil	137,3	131,1	320,4	179,0
6. decil	156,6	146,8	350,9	215,0
7. decil	176,1	164,8	381,7	266,0
8. decil	197,7	185,7	417,4	328,2
9. decil	226,7	213,5	469,3	393,7
10. decil	360,3	318,2	712,8	590,5
Maks. udjævnings pct.	21,6	18,0	16,2	26,2

Med udgangspunkt i den disponible indkomst er aldersgruppernes placering indenfor de enkelte deciler vist i figur 14. Det fremgår, at næsten 72 pct. af de personer, som har de laveste disponible indkomster, dvs. personer i 1. decil, er personer under 25 år. 31 pct. af personerne med de næsthøjeste indkomster, dvs. indkomster i 9. decil, er personer mellem 35 og 44 år.

Over 60 pct. af dem med de højeste rådighedsbeløb er personer over 45 år, hvilket fremgår af søjlen ved 10. decilgruppe.

Figur 14. Aldersfordeling i decilgrupperne - disponibel indkomst. 2004

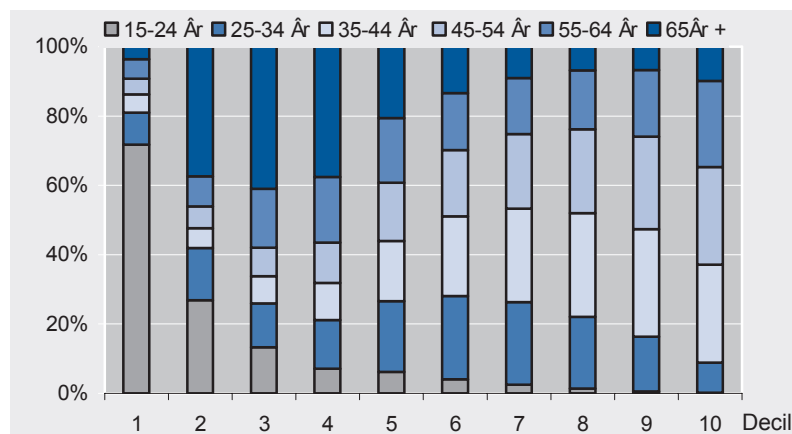

Velstandsfordelingen mest ulige blandt de yngste

Ved at tage udgangspunkt i den ækvivalerede disponible indkomst får man estimeret en velstandsfordeling. Variationen i velstand er størst for personer mellem 15-24 år og i aldersgruppen 55-64 år. De små decilgennemsnit i de første hos gruppen af personer under 25 år kan i vid udstrækning forklares af familiedefinitionen, hvor unge på 18 år og derover danner sin egen familie, selv om de bor hjemme hos deres forældre.

Tabel 42. Disponibel ækvivalensindkomst efter alder og decilgruppe. 2004

	Aldersgruppe						
	I alt	Under 25	25-34 år	35-44 år	45-54 år	55-64 år	65+ år
Antal	4 353 243	582 681	716 498	809 815	727 156	706 716	810 377
	1.000 kr.						
1. decil	50,7	15,2	54,2	76,3	84,9	84,4	81,1
2. decil	104,2	44,6	100,6	125,0	138,2	132,4	105,3
3. decil	122,3	62,7	123,3	145,3	163,4	152,9	111,9
4. decil	140,5	81,2	141,4	161,2	184,0	173,2	118,0
5. decil	159,0	99,2	156,6	174,9	202,5	193,6	125,0
6. decil	177,4	120,5	170,5	188,3	220,4	214,5	135,4
7. decil	197,2	144,0	184,7	203,0	239,7	237,2	149,2
8. decil	221,0	169,3	201,2	221,1	262,7	264,3	168,1
9. decil	255,0	199,9	224,6	248,3	296,2	303,0	200,3
10. decil	390,1	290,7	295,5	359,8	450,0	503,5	341,5
Maks. udj.	18,5	25,6	15,1	14,3	15,7	17,9	16,3

4.2 Kvartilfordelinger

En indkomstfordeling kan også beskrives mere kompakt end ved decilfordelinger, nemlig ved hjælp af kvartiler.

I kvartilfordelinger opdeles populationen i fire lige store grupper. Den højeste indkomst i nederste gruppe benævnes nedre kvartil. 25 pct. af populationen har indkomster under dette beløb. Den indkomstværdi der adskiller anden og tredje gruppe kaldes median, og øvre kvartil findes som den indkomstværdi, som indehaves af personen med højst indkomst i tredje gruppe.

Tabel 43. Kvartilfordeling - samlet indkomst. 2004

	Personer i alt	Familier		
		Enlige	Par	Alle
Samlet indkomst		1.000 kr.		
Nedre kvartil	140,6	147,4	378,6	170,1
Median kvartil	224,5	198,8	547,1	299,7
Øvre kvartil	323,7	291,7	706,6	538,8
Kvartilafstand	183,1	144,3	328,0	368,7
Relativ kvartilafstand	0,82	0,73	0,60	1,23
Maksimal udjævning	25,4	21,9	19,0	29,5

50 pct. har "Samlet indkomst" under 224.500 kr.

Kvartilfordelingen i ovenstående tabel 43 tager udgangspunkt i indkomstbegrebet "Samlet indkomst". Ved sammenligning med decilfordelingerne i tabel 35 og de maksimale udjævningsprocenter i tabel 37 fremgår det, at både indkomster og de maksimale udjævningsprocenter bliver højere, når man beskriver fordelingerne ud fra indkomstbegrebet "Samlet indkomst" i stedet for "Indkomst i alt".

Til kvartilfordelinger hører nøgletal som kvartilafstand og relativ kvartilafstand. Disse nøgletal benyttes til at beskrive variationen i fordelingen. Kvartilafstanden beregnes som afstanden mellem øvre og nedre kvartil og udtrykker hvor spredt indkomsten er, for de 50 pct. som har indkomster tættest på middelindestommen. Sættes kvartilafstanden i forhold til medianen får man den relative kvartilafstand. Det fremgår at den relative kvartilafstand og den maksimale udjævningsprocent svinger synkront.

Kvartilfordelinger kan grafisk illustreres ved hjælp af et box-plot, som også kaldes et kassediagram. Inden i hver kasse er der en lille streg som markerer, at 50 pct. af gruppen har under den tilhørende indkomst aflæst på y-aksen. Kassens ender markerer nedre og øvre kvartil og den lille afslutningsstreg i kassernes haler er sat udfor henholdsvis første og niende decil.

Figur 15. Ækvivaleret disponible indkomst - fordelt efter amt. 2004

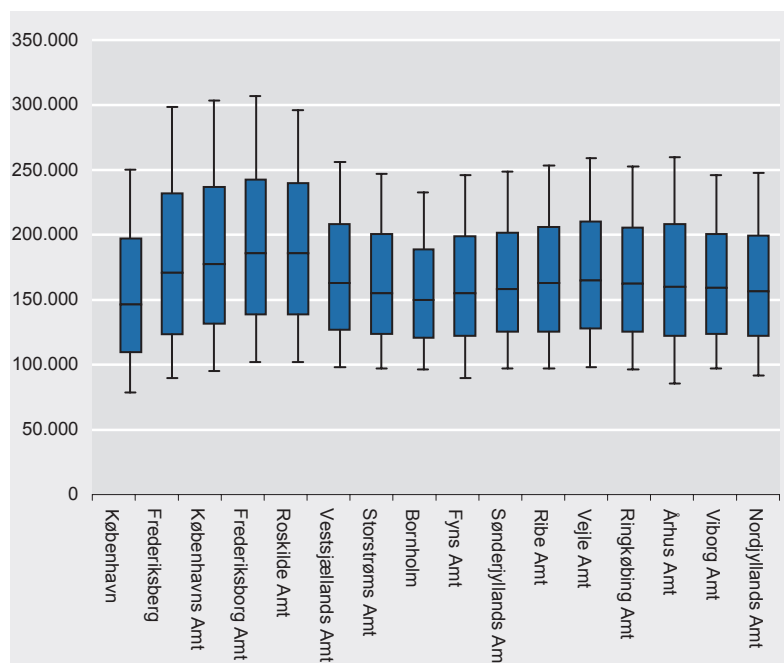

Indkomst i 1. decil
højest i Frederiksberg
og Roskilde amt

Af figuren med amter aflæses fx, at der i København er ca. 10 pct., som har en ækvivaleret disponibel indkomst på over 250.000 kr., og at den største variation i velfærden findes på Frederiksberg samt i Københavns-, Frederiksborg- og Roskilde Amt. Endvidere viser figuren, at bundniveauet er højest i Frederiksborg- og Roskilde Amt. Efter kommunalreformen vil de 14 amter blive erstattet af 5 regioner.

Figur 16. Ækvivaleret disponibel indkomst - fordelt efter de nye regioner. 2004

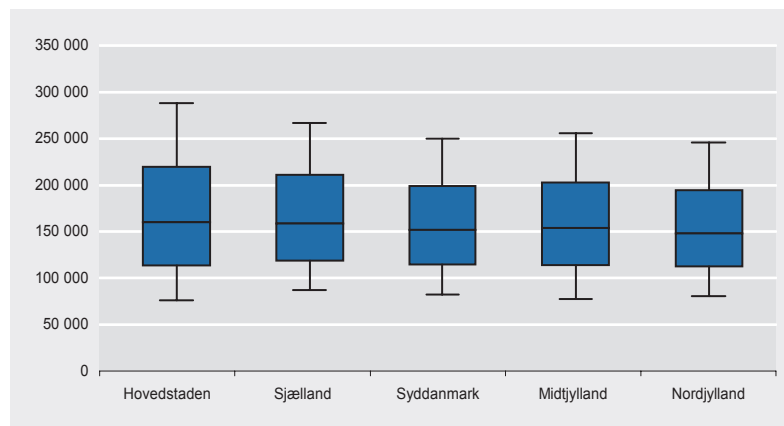

Af box-plottet over fordelingen af den ækvivalerede disponible familieindkomst i de fem nye regioner fremgår det, at velfærdsniveauet og spredningen i velfærden er meget ens i de to regioner Nordjylland og Syddanmark. Det fremgår endvidere, at Region Hovedstaden er den af de nye regioner, hvor der vil være størst variation i familiernes velfærd.

Maksimaludjævningsprocent størst for selvstændige

Kvartilfordelingerne den maksimale udjævningsprocent viser, at der er meget store indkomstforskelle for især de selvstændige familier. De selvstændige med 10 eller flere ansatte har en maksimal udjævningsprocent over 38, hvor niveauet for de øvrige selvstændige grupper svinger omkring 30.

Tabel 44. **Disponibel indkomst for familier - efter socioøkonomisk gruppe. 2004**

	Antal familier	Nedre kvartil	Median	Øvre kvartil	Maks. udj.pct.
		————— 1.000 kr. —————			
Familier i alt	2 867 190	123,3	195,4	328,3	26,2
Selvstændige i alt	131 615	164,3	295,3	459,4	32,7
Selvstændige med 10 eller flere ansatte ...	2 315	414,6	717,3	1 206,2	38,6
Selvstændige med 5 - 9 ansatte	4 415	307,1	496,1	751,9	29,6
Selvstændige med 1 - 4 ansatte	40 279	211,8	350,5	525,3	28,9
Selvstændige uden ansatte	83 498	142,6	260,3	405,2	32,6
Medarbejdende ægtefæller	1 108	132,9	192,4	256,6	29,2
Lønmodtagere i alt	1 594 386	176,6	279,0	383,7	20,7
Topleder	56 326	364,7	454,5	561,2	16,5
Lønmodtagere på højeste niveau	231 246	254,8	381,7	469,2	16,3
Lønmodtagere på mellemniveau	285 998	215,0	331,2	416,1	16,9
Lønmodtagere på grund- niveau	649 526	155,2	232,7	338,8	20,2
Andre lønmodtagere	124 532	145,5	212,5	310,4	19,6
Lønmodtagere, stilling uoplyst	246 758	153,1	247,5	357,9	23,4
Pensionister i alt	765 023	116,9	144,0	194,1	16,8
Førtidspensionister	160 254	125,3	141,9	177,3	13,5
Folkepensionister	502 991	113,8	137,5	182,5	17,2
Efterlønsmodtagere mv.	101 778	132,7	197,7	240,8	15,4
Arbejdsløs mindst halvdelen af året	75 290	111,5	138,9	204,7	19,0
Midlertidigt ude af arbejdsstyrken	24 648	109,4	131,1	193,9	18,7
Kontanthjælpsmodtagere	132 313	26,2	43,3	57,3	23,3
Uddannelsessøgende	83 321	80,5	114,1	173,4	20,2
Andre	60 594	10,7	41,2	111,4	54,2

I modsætning til de familier, som karakteriseres som selvstændige, er der en meget højere grad af homogenitet indenfor lønmodtagerfamilier. For lønmodtagerne svinger den maksimale udjævningsprocent mellem 16 og 20, når man ser bort fra lønmodtagere, hvor stillingsangivelsen er uoplyst.

4.3 Lorenz-kurver

Man kan grafisk illustrere indkomstfordelinger ved hjælp af Lorenz-kurver. Lorenz-kurven viser, hvorledes indkomstmassen er fordelt i befolkningen. Lorenz-kurven konstrueres på følgende måde. Alle indkomstmodtagere sorteres i stigende orden (start med den person der modtager lavest indkomst osv.). Derefter beregnes, hvor stor en del af den totale indkomst den første person (dvs. den fattigste) modtager. Så beregnes, hvor stor en andel af den totale indkomst de to fattigste personer har til sammen osv.

Indtegnes alle disse talpar i en figur, bliver resultatet en Lorenz-kurve. Hvis indkomstfordelingen var helt lige, så 10 pct. af befolkningen havde 10 pct. af indkomsterne, 20 pct. af befolkningen havde 20 pct. af indkomsterne osv., så ville kurven følge 45° -linien (diagonalen).

Lorenz-kurven beskriver ulighed

Det vil sige, at jo nærmere kurven ligger ved diagonalen, jo mere lige er indkomstfordelingen. Jo fjernere kurven ligger fra diagonalen, jo mere ulige er indkomstfordelingen. Det følger, at arealet mellem Lorenz-kurven og 45° -linien siger noget om størrelsen af uligheden i indkomstfordelingen.

Da det er andele og ikke absolutte størrelser man sammenligner, er Lorenz-kurver velegnede til at sammenligne indkomstfordelinger i forskellige lande, tidsperioder mm. Man kan også sammenligne Lorenz-kurver for indkomster før og efter skat, og på den måde belyse virkninger af skatten.

Man bør være opmærksom på, at Lorenz-kurver beskriver ulighed, men de siger intet om indkomsternes størrelse. Når Rwanda og Danmark har nogle af de mest lige indkomstfordelinger i verden, vil de fleste jo nok foretrække Danmark. For hvad nytter det at være lige, hvis alle har lav indkomst?

Indkomstfordelingen mere lige for kvinder end for mænd

Afbilder man Lorenz-kurverne for mænd og kvinder i samme figur fremgår det dels, at der ikke er den helt store forskel, men dog at kvinderne har en lidt mere ligelig indkomstfordeling end mænd.

Af Lorenz-kurven for mænd og kvinder fremgår det, at de 25 pct. af kvinderne der har de højeste indkomster, tilsammen har 45 pct. af den samlede indkomstmasse for kvinder, mens de 25 pct. af mændene der har mest, har 50 pct. af den samlede indkomstmasse for mænd.

Dette aflæses ved på x-aksen at indtegne en lodret linie ved 75 og derefter aflæse på y-aksen den procent der står ud for det sted, hvor den indtegnede linie krydser Lorenz-kurven. For kvinderne aflæses fx. at 75 pct. af kvinderne har 55 pct. af den samlede indkomst og det betyder at de resterende 25 pct. må have 45 pct.

Figur 17. Fordeling af indkomstmassen for personer, Lorenz-kurve for køn. 2004

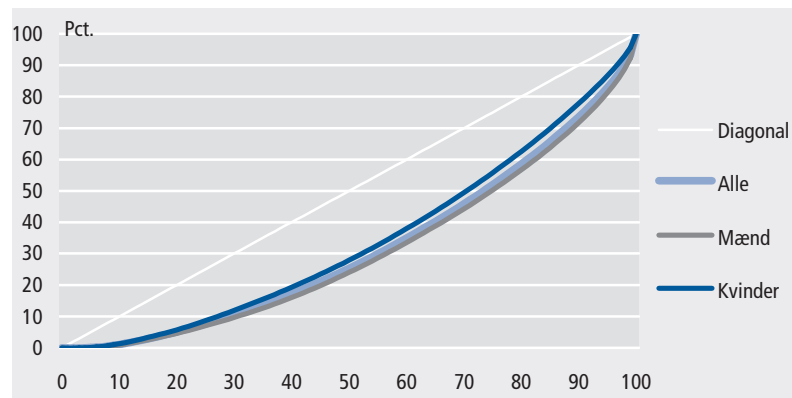

I gennem bogen er der løbende blevet brugt flere forskellige indkomstbegreber. Afbildes nogle af indkomstbegreberne i samme Lorenz-diagram, fremgår det, at kurven for "Indkomst i alt" og "Samlet indkomst" er totalt sammenfaldende i figuren, mens fordelingen af den disponible indkomst er lidt mindre skæv end de to førstnævnte begreber.

Figur 18. Lorenz-kurver til sammenligning af indkomstbegreber. 2004

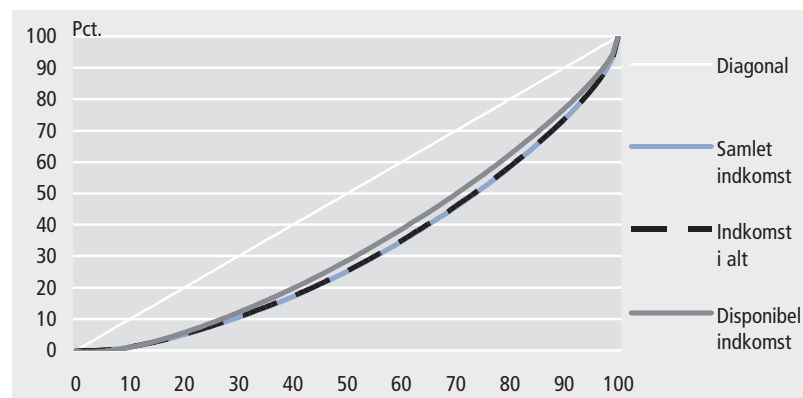

Stor ulighed blandt ikke vestlige efterkommere

Det er tidligere ud fra forskellige nøgletal blevet konstateret, at der er stor indkomstspredning i gruppen af "Efterkommere fra ikke vestlige lande" og i gruppen af "Selvstændige". Denne skævhed illustreres grafisk i nedenstående Lorenz-diagrammer.

I diagrammerne med Lorenz-kurver for køn og for de forskellige indkomstbegreber, kunne det aflæses, at de "fattigste" 30 pct. har ca. 10 pct. af indkomstmassen. For "Efterkommere fra ikke vestlige lande" er fordelingen en ganske anden. For denne gruppe har 50 pct. af personerne på 15 år eller mere tilsammen kun 10 pct. af indkomstmassen.

Figur 19. Lorenz-kurver for personer - fordelt efter herkomst. 2004

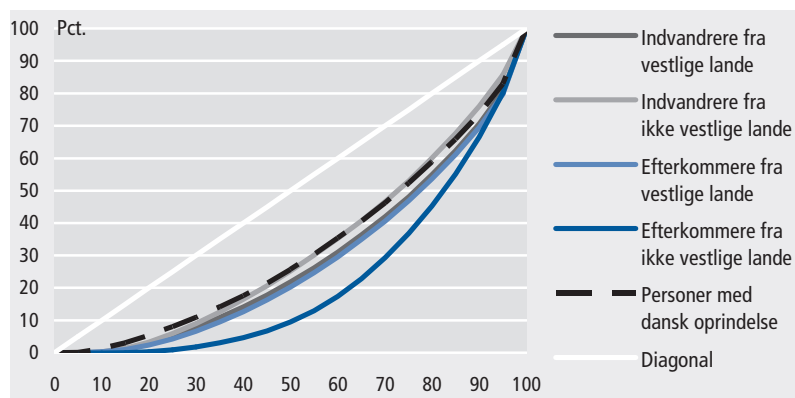

For "Efterkommere fra ikke-vestlige lande" kan det endvidere aflæses, at de 10 pct., som har de højeste indkomster, tilsammen har ca. 35 pct. af den samlede indkomstmasse for denne gruppe.

Figur 20. Lorenz-kurver for personer - fordelt efter socioøkonomisk gruppe. 2004

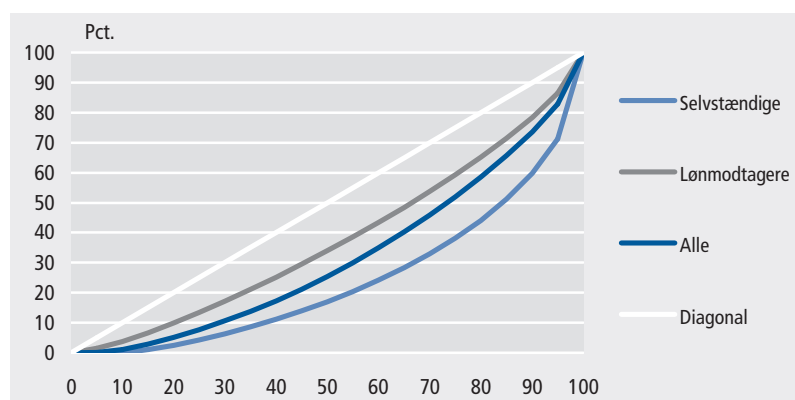

De "fattigste" 40 pct. selvstændige har 10 pct. af indkomstmassen

For hovedgrupperne "Lønmodtager" og "Selvstændig" gælder det, at mens ca. 20 pct. af lønmodtagerne har ca. 10 pct. af indkomsterne, er det knap 40 pct. af de "Selvstændige", som har 10 pct. af den samlede indkomstmasse for de selvstændige.

Man kan ud fra Lorenz-kurven udregne et ulighedsindeks ved at beregne størrelsen af arealet mellem 45°-linien og Lorenz-kurven, i forhold til arealet af den trekant, der udgøres af 45°-linien, nederste akse (x-aksen) og højre akse. Jo nærmere dette tal er ved 0, jo mere lige er indkomstfordelingen. Jo nærmere tallet er ved 1, jo mere ulige er indkomstfordelingen. Et sådant ulighedsindeks kaldes gini-koefficient og belyses nærmere i næste afsnit.

4.4 Gini-koefficienter

Gini-koefficienten er endnu et mål for indkomstulighed i samfundet. Gini-koefficienten kan antage værdier mellem 0 og 1, og jo mindre Gini-koefficienten er, jo mindre er uligheden i samfundet.

Gini-koefficienten beregnes ud fra Lorenz-kurven. Gini-koefficienten er 0, hvis Lorenz-kurven er sammenfaldende med 45°-linien. Det vil kun ske, hvis der er tale om en helt ligelig indkomstfordeling, dvs. når alle personer i et samfund har den samme indkomst.

Tabel 45. Gini-koefficienter for faggrupper (med over 100 mænd og 100 kvinder) med højest og lavest gennemsnitlig indkomst i alt. 2004

	DISCO88	Indkomst i alt	Mænd	Kvinder
	Kode	1.000 kr.	Gini-koefficient	
TOP-20 efter Indkomst i alt (for faggrupper med 100+ mænd og 100+ kvinder)				
Ledelse i virksomheder inden for forretningsservice med 10+ beskæftigede	1227	1 528,2	0,55	0,46
Ledelse omfattende virksomheden som helhed i virksomhed med 10+ beskæft.	1210	980,4	0,40	0,36
Ledelse af virksomhed med under 10 beskæftigede	1300	857,0	0,52	0,38
Køb og salg af ejendom	3413	700,0	0,46	0,38
Ledelse af salget i engros- og detailhandelsvirksomheder med under 10 beskæft.	1314	689,4	0,46	0,42
Forsknings- og udviklingsledelse i virksomhed med 10+ beskæftigede	1237	687,8	0,27	0,25
Advokatarbejde	2421	684,4	0,39	0,30
Lægearbejde	2221	684,2	0,25	0,25
Dommerarbejde	2422	655,9	0,22	0,20
Lovgivningsarbejde og overordnet administration af lovgivning	1110	650,9	0,29	0,28
Generelt husholdningsarbejde fx hovmester, husbestyrer, oldfrue, anretningschef	5121	640,8	0,95	0,30
Ledelse i hotel- og restaurationsvirksomhed i virksomhed med 10+ beskæftigede	1225	619,2	0,46	0,36
Salgs- og afsætningsledelse, ekskl. salgsvirksomhed i virksomh. med 10+ beskæft.	1233	611,5	0,27	0,31
Kreditarbejde og omsætning af værdipapirer	3411	605,9	0,33	0,20
Ledelse af økonomiske interesseorganisationer	1142	604,3	0,28	0,23
Tandlægearbejde	2222	604,2	0,27	0,25
Informations- og markedsføringsledelse i virksomhed med 10+ beskæft.	1234	603,4	0,23	0,22
Ledelse i hotel- og restaurationsvirksomhed i virksomhed med under 10 beskæft.	1315	594,0	0,59	0,52
Arbejde vedr. adm. og finansiering i ikke-finansielle virksomh. med 10+ beskæft.	1231	571,4	0,21	0,21
Forsikringsalgsarbejde	3412	559,9	0,27	0,24
Bund-10 efter Indkomst i alt (for faggrupper med 100+ mænd og 100+ kvinder)				
Detailsalg og demonstrationsarbejde	5220	183,5	0,43	0,36
Turist- og rejselæderarbejde	5113	179,4	0,36	0,29
Serveringsarbejde	5123	178,3	0,32	0,31
Salgs- og servicearbejde fra gade eller telefon	9113	171,8	0,42	0,38
Manuelt transport- og lagerarbejde mv.	9330	170,3	0,37	0,51
Skrædderarbejde, modister og hattemagere	7433	161,8	0,51	0,41
Lagerføring, registrering, fakturering, forvaltning og udlevering af lagerbeholdning	4131	161,7	0,39	0,41
Kartoteksarbejde og andre specialopgaver, ekskl. kundebetjening	4190	149,4	0,46	0,40
Bude, dragere o.l.	9151	130,3	0,51	0,55
Registreringsarbejde vedr. bestand, udlån og hjemtagning af bøger mv.	4141	54,8	0,64	0,66

Det andet yderpunkt er det tilfælde, hvor én person modtager al indkomst, og de øvrige personer ikke har nogen indkomst. I dette tilfælde bliver arealet mellem kurven lige så stort som arealet under 45°-linien, og gini-koefficienten bliver i dette specialtilfælde lig 1.

Har en gruppe en høj gini-koefficient, kan det skyldes, at der i gruppen er personer med meget lave indkomster, men det kan også skyldes, at der i gruppen indgår personer med meget høje indkomster.

Størst ulighed i faggrupper med høj og lav indkomst

Gini-koefficienterne er størst i de faggrupper, der har de højeste og de laveste indkomster. Det fremgår desuden, at uligheden er større for mænd end for kvinder i alle faggrupper.

4.5 Andre fordelingsmål

Man kan som nævnt i de forrige afsnit beskrive uligheden i indkomstfordelingerne ud fra en lang række forskellige nøgletal og diagrammer. I internationale sammenligninger bruger man ofte to mål, som ikke tidligere er vist i denne bog, nemlig ROP og Ratio-80/20.

Tabel 46. **Forskellige fordelingsmål fordelt efter familietype udregnet på den ækvivalerede disponible indkomst. 2004**

	Gini-koefficient	Maksimal udjævningsgrad	Pct. andel under 60 pct. af medianindkomsten	Ratio 80/20
Familier i alt	0,28	19,5	14,3	4,6
Uden børn	0,30	21,0	15,3	5,2
Med 1 barn	0,22	14,7	9,0	3,0
Med 2 børn	0,19	13,1	6,9	2,7
Med 3 eller flere børn	0,22	15,0	8,3	3,1
Par	0,24	16,1	10,2	3,3
Uden børn	0,25	17,6	13,5	3,6
Med 1 barn	0,20	13,3	7,5	2,8
Med 2 børn	0,18	12,2	5,6	2,5
Med 3 eller flere børn	0,22	14,5	8,6	3,1
Enlige i alt	0,25	17,4	11,1	3,8
Uden børn	0,26	17,9	11,8	4,0
Med 1 barn	0,19	12,7	5,5	2,6
Med 2 eller flere børn	0,16	11,2	3,7	2,3
Enlige mænd	0,28	19,3	14,8	4,7
Uden børn	0,28	19,4	15,0	4,7
Med 1 barn	0,23	15,3	8,0	3,3
Med 2 eller flere børn	0,26	17,0	9,0	4,0
Enlige kvinder	0,23	15,5	8,9	3,3
Uden børn	0,24	16,2	9,7	3,5
Med 1 barn	0,17	11,9	5,1	2,4
Med 2 eller flere børn	0,15	10,5	3,3	2,2

ROP er forkortelsen for "risk of poverty" eller på dansk "risiko for fattigdom". ROP angiver den andel af en persongruppe eller familiegruppe, som har under 60 pct. af medianindkomsten for hele gruppen. I dag angiver man mange gange ikke kun ROP'en, men både ROP'en og desuden hvor mange der har under 40 pct., 50 pct. og 70 pct. af gruppens medianindkomst.

Et andet mål, der bruges internationalt til at beskrive ulighed, er forholdet mellem indkomstmassen for de 20 pct. med de største indkomster og den samlede indkomst hos de 20 pct., der har de laveste indkomster. Dette forhold kan man kalde Ratio-80/20.

Ser man på de forskellige mål for ulighed fremgår det, at selv om de er beregnet efter vidt forskellige metoder, svinger de pænt i takt. Så ved sammenligning af indkomstfordelinger mellem forskellige grupper i et samfund får man stort set det samme billede frem, uanset hvilket fordelingsmål man vælger.

ROP'en og Ratio-80/20 giver større udsving end gini-koefficient og maksimal udjævningsprocent, da de beregnes med udgangspunkt i dele af populationen.

5. Indkomstudvikling 1994-2004

40 pct. indkomststigning på 10 år

Den gennemsnitlige indkomst for personer er steget med 39 pct. fra 1994 til 2004. For familier med én voksen har stigningen været på 37 pct., mens indkomsten for familier med to voksne er steget med 40 pct.

Den største stigning fandt sted fra 1999 til 2000, mens den mindste stigning var fra 2002 til 2003. Indkomsten for familier steg med 5,7 pct. fra 1999 til 2000 og med 1,7 pct. fra 2002 til 2003.

Tabel 47. Indkomst i alt 1994-2004 i løbende priser

	Person	Familier		
	I alt	Enlige	Par	Alle
	1.000 kr.			
1994	172,7	163,9	396,3	261,0
1995	179,3	168,7	410,3	270,9
1996	185,3	173,2	423,7	279,7
1997	192,3	178,7	439,8	290,1
1998	200,3	185,1	457,5	302,3
1999	207,0	191,0	472,3	312,8
2000	218,4	198,9	500,9	330,5
2001	225,7	207,4	515,7	342,0
2002	230,1	214,6	526,2	350,4
2003	234,1	217,9	537,3	356,5
2004	240,9	224,4	554,8	366,9

For at vurdere udviklingen i forbrugsmulighederne bør man tage hensyn til, at købeevnen både afhænger af indkomstens kronebeløb og af udviklingen i varepriserne. Da man for den samme indkomst kan købe mange forskellige kombinationer af varer og tjenester, er det ikke muligt entydigt at fastlægge realindkomsten. Boliger og en række andre ydelser er som hovedregel dyrere i de større byer end på landet. Det betyder, at værdien af en ekstra krone som hovedregel er større på landet end i byen.

Realindkomsten estimeres ved brug af forbrugerprisindekset

For at estimere realindkomsten er forbrugerprisindekset anvendt som deflator i denne publikation, velvidende at forbrugerprisindekset kun viser udviklingen i priserne for den gennemsnitlige forbrugssammensætning for den gennemsnitlige borger.

Omregning til faste priser:

Man deflater et nominelt beløb X ved at gange X med omregningskoefficienten. Herved fås beløbet i faste priser svarende til priseniveauet i basisåret. Omregningskoefficienten beregnes som forholdet mellem forbrugerindekssværdierne i basisåret og i det aktuelle år.

Tabel 48. Indkomst i alt for personer i nominelle priser og i 1994 priser

	Nominel indkomst	Forbrugerprisindeks ¹	Omregningskoefficient	Real indkomst
	1.000 kr.			1.000 kr.
1994	172,7	4 590	1,000	172,7
1995	179,3	4 686	0,980	175,6
1996	185,3	4 785	0,959	177,8
1997	192,3	4 890	0,939	180,5
1998	200,3	4 980	0,922	184,6
1999	207,0	5 104	0,899	186,1
2000	218,4	5 253	0,874	190,8
2001	225,7	5 377	0,854	192,7
2002	230,1	5 507	0,833	191,8
2003	234,1	5 622	0,816	191,1
2004	240,9	5 687	0,807	194,4

¹ www.Statistikbanken.dk/PRIS8

Realindkomsten steg 1,7 pct. fra 2003 til 04

Realindkomsten er i perioden steget med 13 pct. Fra 1999 til 2000 steg realindkomsten mest, nemlig med 2,5 pct., mens den fra 2001 og frem til og med 2003 var svagt faldende.

Der var i 2004 i alt 224.400 personer, som havde en indkomst over 500.000 kr. Det er en tredobling af antallet i forhold til år 1994. Den reale stigning er dog kun på 47 pct. For at beregne hvor mange, der har en realindkomst over 500.000 kr. i et givent år, starter man med at beregne, hvor stort et beløb, der skal til i det givne år, for at have de samme forbrugsmuligheder, som hvis man havde haft 500.000 kr. i 1994.

For år 2000 beregnes grænsebeløbet således: $500.000/0,874=572.100$ kr. Der var således i år 2000 i alt 113.300 personer, som havde en realindkomst over 500.000 kr. målt i 1994-priser, eller sagt på en anden måde, så var der i år 2000 i alt 113.300 personer, der nominelt havde en indkomst, som var større end 572.100 kr.

Antallet af "millionærer" er mere end fordoblet fra 1994 -2004

Der er noget magisk ved tallet en million og det er derfor også interessant, hvor mange personer der opnår en årsindkomst over dette beløb. Nedenstående tabel indeholder derfor også antallet af personer med en årlig indkomst over 1 mio. kr. både i løbende (nominelle) og faste (reale) priser. Antallet af personer med en indkomst på over 1 mio. kr. er steget fra 12.100 personer i 1994 til 31.800 personer i 2004. Målt i årets priser er antallet af "millionærer" altså mere end fordoblet i perioden.

I 2004 skulle man dog have 1.239.000 kr. for at opnå de samme forbrugsmuligheder, som en person med en indkomst på en million havde i 1994. Antallet af personer, der har opnået denne forbrugsmulighed, er steget til 18.529 personer i 2004, dvs. realt er der sket en stigning i antallet af millionærer på 54 pct. i forhold til 1994.

Den kraftige stigning i antallet af millionærer fra 1999 til 2000 skyldes især de store stigninger i aktieudbytter i år 2000.

Tabel 49. **Antal personer med indkomst i alt over givne beløbsgrænser i løbende og faste priser (1994 priser)**

	Over 500.000 kr.		Over 1 mio. kr.		Over 5 mio. kr.	
	Nominel	Real	Nominel	Real	Nominel	Real
	antal personer					
1994	80 382	80 382	12 053	12 053	367	367
1995	90 744	85 230	13 668	12 938	436	416
1996	100 080	88 401	14 830	13 367	472	439
1997	114 489	95 412	17 638	14 915	559	505
1998	129 969	102 528	19 739	16 105	616	526
1999	142 827	103 957	21 064	16 039	707	580
2000	167 658	113 314	25 678	18 421	1 041	820
2001	189 198	119 525	28 795	19 297	875	650
2002	197 842	114 956	27 985	17 573	827	556
2003	207 074	112 326	29 082	17 026	788	515
2004	224 405	117 878	31 816	18 529	983	659

Realindkomsten er steget mest for personer med gymnasial uddannelse

Kvindens realindkomst er steget mere end mænds, og udgjorde i 2004 godt 74 pct. af mændenes indkomst mod 70 pct. i 1994. Fordeles personer efter både køn og uddannelsesniveau har persongruppen med gymnasial uddannelse oplevet den største indkomstfremgang, nemlig en stigning i realindkomsten for mænd og kvinder på henholdsvis 18,9 og 17,5 pct. Personer med grundskole som højst afsluttet uddannelse har derimod oplevet den mindste stigning i realindkomsten, nemlig -0,1 og 4,3 pct. for henholdsvis mænd og kvinder.

Tabel 50. **Udvikling i indkomst i alt i faste priser for personer - fordelt efter uddannelse og køn**

	Nominel indkomst				Stigning i realindkomst	
	1994		2004		Mænd	Kvinder
	Mænd	Kvinder	Mænd	Kvinder		
	1.000 kr.				pct.	
Alle	203,4	143,3	277,2	205,9	10,0	15,9
Grundskole uddannelse	151,2	115,7	187,0	149,6	-0,1	4,3
Gymnasial uddannelse	165,6	119,2	243,9	173,5	18,9	17,5
Erhvervsfaglig uddannelse	231,6	168,7	299,6	229,1	4,4	9,7
Kort videregående uddannelse	245,1	189,1	340,2	264,3	12,0	12,8
Mellemlang uddannelse	301,9	207,4	380,6	277,5	1,7	8,0
Lang videregående uddannelse	402,2	291,3	529,0	388,1	6,2	7,5
Uddannelse udenfor niveau og uoplyst	135,6	112,0	175,8	147,6	4,6	6,3

Opdeles befolkningen i socioøkonomiske grupper fremgår det, at gruppen af efterlønsmodtagere har oplevet de største stigninger i realindkomsten, nemlig i gennemsnit 23,5 pct., hvorimod uddannelsessøgende har haft et fald på 12 pct. i samme periode.

Selvstændige erhvervsdrivende uden ansatte og selvstændige med mange ansatte er de grupper, bortset fra efterlønsmodtagerne, som har haft de største stigninger i realindkomsten. Derimod har selvstændige med 1-9 ansatte haft faldende realindkomst i perioden.

Tabel 51. **Udvikling i gennemsnitlig indkomst i alt for personer - fordelt efter socioøkonomisk gruppe**

	Nominel indkomst		Realindkomst stigning	
	1994	2004	I alt	Pr. år
	1.000 kr.		pct.	
Selvstændige i alt	299,0	418,8	13,0	1,2
Selvstændige med 10 eller flere ansatte ..	1 102,7	1 627,0	19,1	1,8
Selvstændige med 1-9 ansatte	457,8	532,2	-6,2	-0,6
Selvstændige uden ansatte	245,3	362,5	19,2	1,8
Medarbejdende ægtefæller	134,7	178,8	7,1	0,7
Lønmodtagere i alt	223,0	310,0	12,2	1,2
Heraf ¹				
Topledere	427,4	611,5	15,5	1,5
Lønmodtagere på højeste niveau	312,1	411,7	6,5	0,6
Lønmodtagere på mellemniveau	243,9	338,2	11,9	1,1
Lønmodtagere på grund- niveau	199,7	261,4	5,7	0,6
Andre lønmodtagere	180,9	239,0	6,6	0,6
Pensionister i alt	162,7	216,3	7,3	0,7
Førtidspensionister	165,5	208,0	1,4	0,1
Folkepensionister	159,7	209,9	6,1	0,6
Efterlønsmodtager mv.	170,4	260,8	23,5	2,1
Arbejdsløs mindst halvdelen af året	142,3	179,4	1,7	0,2
Uddannelsessøgende	32,5	35,5	-12,0	-1,3
Andre i alt	84,7	112,5	7,1	0,7

¹ Gruppen "Lønmodtagere uden stillingsangivelse" er ikke sammenlignelig i 1994 og 2004. Gruppen er derfor ikke medtaget i denne tabel.

Uddannelsessøgende har haft faldende realindkomst

Den gennemsnitlige stigning pr. år kan ikke beregnes ved blot at dividere den reale stigning i perioden med 10, idet man er nødt til at tage hensyn til, at der også er sket en stigning af sidste års stigning, dvs. det fænomen, som er bedst kendt som "renters rente". For at beregne den årlige vækst anvendes rentesregning, og den årlige vækst beregnes som forholdet mellem realindkomsterne opløftet i potensen (1/antal år fra 1994). Stigningen pr. år for fx. pensionister, beregnes derfor ved først at deflatere 2004-beløbet, altså 216,300 kr. gange 0,807 = 174.600 kr. Derefter findes forholdet mellem de to års realindkomst, $174.600/162.600=1,073$, hvorefter man kan se, at den samlede realstigning for hele perioden er på 7,3 pct. Den årlige stigning fremkommer ved at sige: $(1,073)^{1/10}=1,007$, dvs. at den gennemsnitlige stigning pr. år er 0,7 pct.

Boligejere har haft en realindkomststigning på 19,6 pct. fra 1994 til 2004, mens lejere kun har haft en stigning på 5,6 pct. Ejere af parcel- og stuehuse har oplevet den største stigning med 20,7 pct., eller en årlig stigning på 1,9 pct., i deres realindkomst.

Tabel 52. **Gennemsnitlig indkomst i alt for personer - fordelt efter boligform**

	Nominel indkomst		Realindkomststigning	
	1994	2004	I alt	Pr. år
	1.000 kr.		pct.	
Ejerbolig i alt	191,4	283,6	19,6	1,8
Heraf:				
Parcel- og stuehus	189,1	282,8	20,7	1,9
Række- kæde- og dobbelthuse	202,6	287,3	14,5	1,4
Ejerlejlighed	204,2	294,3	16,3	1,5
Lejer i alt	145,8	190,7	5,6	0,5

Indkomst i alt er, som tidligere beskrevet, indkomsten før der korrigeres med lejeværdi af egen bolig og renteudgifter. Beregner man stigningen i realindkomsten for lejere og ejere ud fra de indkomsts summer, som er korrigeret med lejeværdi mm., giver det dog samme billede – nemlig at realindkomsten er steget meget mere for ejere end for lejere.

*Andelen af
erhvervsindkomst
er steget*

Der er i perioden sket visse forskydninger i indkomstsammensætningen. Erhvervsindkomstens andel er steget fra 69,4 pct. i 1994 til 71,2 pct. i 2004. Den beregnede lejeværdi af egen bolig og formueindkomstens andel er også steget, mens overførselsindkomstens og renteudgifternes andel er faldet. Skatteandelen er derimod stort set uændret. Disse ændringer medfører tilsammen, at den disponible indkomsts andel i alt er steget fra 59,8 pct. i 1994 til 64,9 pct. i 2004.

Tabel 53. **Gennemsnitlig indkomst for personer - fordelt efter indkomsttype og i pct. af indkomst i alt**

	1994		2004	
	Gnsn.	Pct. af Indkomst i alt	Gnsn.	Pct. af Indkomst i alt
	1.000 kr.	pct.	1.000 kr.	pct.
Indkomst i alt	172,7	100,0	240,9	100,0
Erhvervsindkomst	119,9	69,4	171,5	71,2
Overførselsindkomst	46,2	26,8	59,5	24,7
Formueindkomst, brutto	5,0	2,9	7,6	3,2
Anden indkomst	1,6	1,0	2,3	0,9
Lejeværdi af egen bolig	8,2	4,8	14,8	6,1
Samlet indkomst	180,9	104,8	255,6	106,1
Renteudgifter	19,3	11,2	19,0	7,9
Samlet indkomst med nettorenter	161,6	93,6	236,7	98,3
Skat mv.	58,4	33,8	80,4	33,4
Disponibel indkomst	103,2	59,8	156,3	64,9

Den gennemsnitlige økonomiske velfærd er reelt steget

I perioden 1994 til 2004 er den ækvivalerede disponible indkomst – dvs. den ækvivalerede indkomst efter skat – nominelt steget med 51,2 pct. og reelt steget med 22,1 pct. eller 2,0 pct. pr. år. Dette kan tolkes som en indikator for, at den gennemsnitlige velfærd har været stigende i perioden.

Stigningen i den ækvivalerede disponible indkomst har imidlertid ikke været lige stor for alle. Personer i 2. og 3. decil har oplevet de mindste stigninger i deres ækvivalerede disponible realindkomst, nemlig henholdsvis 15,1 og 15,2 pct., eller 1,4 pct. pr. år. Det skal dog nævnes, at det ikke er den samme persongruppe som tegner 2. og 3. decil i 1994 og 2004. Realindkomsten er steget en del mere for de ”fattigste” i 1. decilgruppe. De har i perioden oplevet en stigning i deres disponible realindkomst på 23,4 pct.

Bortset fra 1. decilgruppe er det generelle billede, at des højere decilgruppe man tilhører, des større stigning har man haft i realindkomst.

Realindkomsten er steget 31,5 pct. i 10. decil fra 1994 til 2004

De rigeste 10 procent har oplevet de største stigninger, nemlig 31,5 pct. eller 2,8 pct. pr. år. Hvilket er det dobbelte af personerne i decilgruppe 2 og 3.

Tabel 54.

Ækvivaleret disponibel indkomst fordelt efter decilgruppe

	Nominel indkomst		Stigning i realindkomst	
	1994	2004	I alt	Pr. år
	pct.		pct.	
Alle	120,2	181,7	22,1	2,0
1. decil	33,2	50,7	23,4	2,1
2. decil	73,1	104,2	15,1	1,4
3. decil	85,7	122,3	15,2	1,4
4. decil	97,1	140,5	16,7	1,6
5. decil	108,6	159,0	18,2	1,7
6. decil	119,8	177,4	19,5	1,8
7. decil	131,9	197,2	20,7	1,9
8. decil	146,3	221,0	21,9	2,0
9. decil	166,6	255,0	23,6	2,1
10. decil	239,5	390,1	31,5	2,8

I nedenstående box-plot er indkomstfordelingen i årets niveau indtegnet for alle år i perioden. Ved at betragte afstanden mellem top og bund på kasserne (og mellem kassernes decilstreger) fremgår det, at afstanden er væsentlig større i 2004 end den var i 1994. Det betyder, at indkomstforskellene i samfundet er blevet større i den betragtede periode.

Af box-plottet fremgår det desuden, at stigningen i indkomstuligheden er sket løbende hen over perioden.

Figur 21. Ækvivaleret disponibel indkomst for personer - Nominel

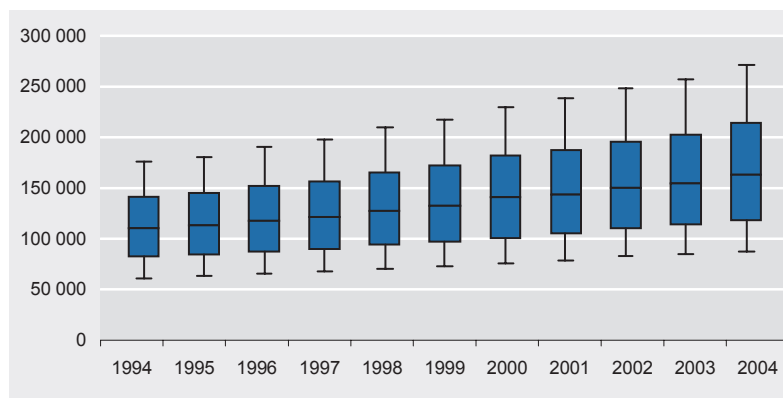

Øget ulighed de seneste 10 år

Deflateres og indekseres den ækvivalerede disponible personindkomst afslutningsvis for alle årene 1994-2004 fås nedenstående afbildning af udviklingen i kvartilafstanden, som underbygger, at den indkomstmæssige ulighed realt er vokset en del i den betragtede periode.

Figur 22. Udvikling i den ækvivalerede disponible realindkomst på kvartiler (1994=100)

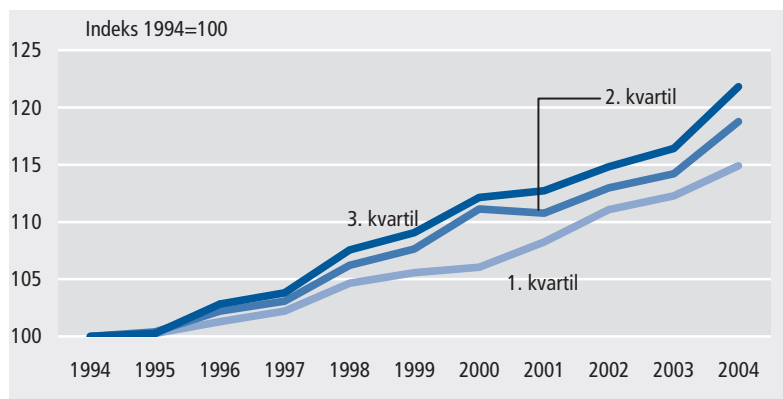

6. Indkomst og ejendomsbesiddelse i 2004

Priserne på ejerboliger er steget betydeligt i løbet af de sidste 10 år. Konsekvensen er blandt andet, at de personer, der i dag køber bolig for første gang, skal have en pæn indkomst for at klare de økonomiske forpligtigelser, der følger med et sådan førstegangs boligkøb.

Personer, som har ejet deres bolig i længere tid, har derimod ikke nødvendigvis oplevet de samme stigninger i deres økonomiske forpligtigelser. Denne gruppe har kunnet vælge, om de ville belåne den voksende friværdi straks, eller om de vil vente med at realisere den.

77 pct. af familier med indkomst under 300.000 kr. bor til leje

Opdeles familierne i leje- og ejerbolig efter størrelsen på deres indkomst fremgår det, at den overvejende del af familier med en familieindkomst under 300.000 kr. er lejere, men også at der trods alt i de lavere indkomstintervaller er en del familier, som ejer deres bolig.

I alt bor 45 pct. af familierne i ejerbolig, mens de resterende 55 pct. bor i en lejerbolig. 90 pct. af boligejerne bor i en form for parcelhus eller rækkehus, ni pct. bor i ejerlejlighed og én pct. i en anden type ejerbolig.

Tabel 55. Antal familier - fordelt efter indkomst i alt, boligform og boligtype. 2004

Indkomst i alt	Ejer			Lejere
	Parcel- og rækkehus	Ejerlejlighed	Anden ejerbolig	
	antal familier			
I alt	1 164 104	118 740	15 773	1 568 573
Under 100.000 kr.	8 043	2 934	246	226 556
100.000 - 199.999 kr. . .	134 529	18 449	3 405	570 303
200.000 - 299.999 kr. . .	151 186	26 824	3 633	366 235
300.000 - 399.999 kr. . .	146 531	24 234	2 891	181 631
400.000 - 499 999 kr. . .	157 896	14 940	1 865	91 286
500.000 - 749 999 kr. . .	387 137	20 707	2 586	103 695
750.000 - 999.999 kr. . .	114 543	6 635	648	20 007
1.000.000 - 1.999.999 kr. . .	57 132	3 494	415	7 650
2.000.000 kr. og derover . . .	7 107	523	84	1 210

Parcel- og rækkehuse er summen af BBR-registrets kategori Parcel- og stuehuse og kategorien Række-, kæde- og dobbelthuse.

Ejerlejligheder er BBR-registrets kategori; Etagebolig, hvor det gælder at boligen benyttes af ejer selv og at ejer betaler ejendomsværdiskat

Anden ejerbolig er BBR-registrets øvrige kategorier inkl. uoplyst.

Ejendomsvurderingen er den offentlige vurdering pr. 01.10.2004. For boliger der både anvendes til erhverv og privat brug er vurderingen kun medregnet for den private del.

Lidt over halvdelen af boligejerne, nemlig 52 pct., bor i en bolig, som pr. 1. november 2004 var vurderet til under 1 mil. kr., mens godt 9 pct. havde en bolig, som var vurderet til mere end 2 mil. kr.

6.400 familier bor i en ejendom, hvor den private del af ejendommen er vurderet til over 4 mil. kr. Dette antal stiger, når man ikke frasorterer den værdi, som er registreret under ejendommens erhvervsdel. Medregnes hele ejendomsværdien, er der knap 10.000 familier, som har en ejendom med en samlet vurdering på over 10 mil. kr., og 32.000 familier har en ejendom vurderet til mere end 5 mil. kr.

Tabel 56. **Antal familier - fordelt efter den type ejendom de bor i og den offentlige vurdering af ejendommen. 2004**

Offentlig vurdering	Parcel- og rækkehus ¹	Ejerlejlighed	Anden ejerbolig	antal familier			
I alt	1 164 104	118 740	15 773				
Under 500.000 kr.	121 442	13 815	3 577				
500.000 - 999.999 kr. . .	479 616	49 777	7 981				
1.000.000 - 1.499.999 kr. . .	304 575	32 330	2 891				
1.500.000 - 1.999.999 kr. . .	149 775	12 377	829				
2.000.000 - 2.499.999 kr. . .	63 021	5 311	261				
2.500.000 - 2.999.999 kr. . .	24 216	2 747	116				
3.000.000 - 3.999.999 kr. . .	15 574	1 864	79				
4.000.000 - 4.999.999 kr. . .	4 023	363	21				
5.000.000 - 7.499.999 kr. . .	1 583	139	15				
7.500.000 kr. og derover. . .	279	17	3				

Note 1: Inkl. stuehuse, kæde- og dobbelthuse

*Des højere
ejendomsvurdering,
des højere indkomst*

Familier i ejerlejlighed vurderet til mellem 1,0-1,5 mil. kr. har i gennemsnit en indkomst på 415.200 kr., mens familier i parcel- eller rækkehuse vurderet til over 7,5 mil. kr. i snit havde ca. 6 mil. kr. i indkomst. Generelt gælder det, at des højere vurdering familiens privatbolig har des højere indkomst har familien.

Tabel 57. **Gennemsnitlig indkomst i alt for familier - fordelt efter den type ejendom de bor i og den offentlige vurdering af ejendommen. 2004**

Offentlig vurdering	Parcel- og rækkehus ¹	Ejerlejlighed	Anden ejerbolig	1.000 kr.			
I alt	526,6	415,3	393,8				
Under 500.000 kr.	327,7	310,6	343,1				
500.000 - 999.999 kr. . .	438,9	332,1	364,0				
1.000.000 - 1.499.999 kr. . .	555,3	415,2	440,5				
1.500.000 - 1.999.999 kr. . .	638,0	546,9	524,8				
2.000.000 - 2.499.999 kr. . .	750,5	664,4	659,1				
2.500.000 - 2.999.999 kr. . .	887,3	806,6	722,3				
3.000.000 - 3.999.999 kr. . .	1 090,1	945,2	821,6				
4.000.000 - 4.999.999 kr. . .	1 735,8	1 334,2	735,4				
5.000.000 - 7.499.999 kr. . .	2 302,2	2 009,5	1 988,0				
7.500.000 kr. og derover. . .	5 991,1	1 823,1	1 462,2				

Note 1: Inkl. stuehuse, kæde- og dobbelthuse.

6.1 Hvad karakteriserer familier som ejer parcel- eller rækkehus

90 pct. af de familier, som ejer et parcel- eller rækkehus, bor i et hus med en offentlig vurdering på under 2 mio. kr., mens kun 2 pct. af familierne ejer et hus, som er vurderet over 3 mio. kr.

Figur 23. Antal familier i parcel- og rækkehuse - fordelt efter den offentlige vurdering af deres bolig. 2004

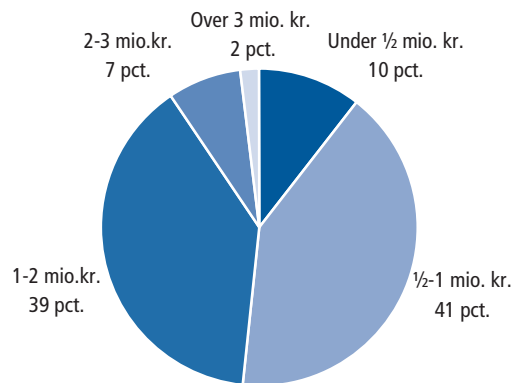

108.600 familier har bolig vurderet over 2 mio. kr.

Opdeles ejerfamilierne efter størrelsen af deres boligværdi, har over 75 pct. af familier med ejendomme vurderet til 2 mio. kr. eller mere, over 500.000 kr. i indkomst.

60 pct. af familierne i boliger vurderet til mere end 4 mio. har en indkomst over 1 mio. kr., mens 54 pct. af familierne, i huse vurderet lavere end 500.000 kr. årligt, har under 300.000 kr. Den hyppigst forekommende ejerfamilie bor i et hus vurderet til mellem 1-2 mio. kr., og har en indkomst mellem 500.000-750.000 kr.

Tabel 58. Antal familier opdelt efter indkomst og offentlig ejendomsvurdering af familiens parcel- eller rækkehus. 2004

Indkomst i alt	Offentlig ejendomsvurdering - intervaller i kr.					
	Under 500.000	500.000 - 999.999	1.000.000 - 1.999.999	2.000.000 - 2.999.999	3.000.000 - 3.999.999	4.000.000 og derover
antal familier						
I alt	121 442	479 616	454 350	87 237	15 574	5 885
Under 100.000 kr.	2 685	2 878	1 767	458	149	106
100.000 - 199.999 kr. ...	34 226	69 227	27 514	3 021	424	117
200.000 - 299.999 kr. ...	29 446	75 147	40 749	5 033	640	171
300.000 - 399.999 kr. ...	19 332	70 871	48 748	6 548	824	208
400.000 - 499.999 kr. ...	15 166	79 335	55 237	7 027	859	272
500.000 - 749.999 kr. ...	17 313	152 429	189 136	24 600	2 903	756
750.000 - 999.999 kr. ...	2 191	22 057	64 597	21 647	3 214	837
1.000.000 - 1.999.999 kr. ...	914	7 005	24 601	17 212	5 371	2 029
2.000.000 kr. og derover ...	169	667	2 001	1 691	1 190	1 389

Tabel 59. Indkomstsammensætning for familier fordelt efter den offentlige vurdering af familiens parcel- eller rækkehus. 2004

	Offentlig ejendomsvurdering - intervaller i kr.					
	Under 500.000	500.000 - 999.999	1.000.000 - 1.999.999	2.000.000 - 2.999.999	3.000.000 - 3.999.999	4.000.000 og derover
	1.000 kr.					
Indkomst i alt	327,7	438,9	582,6	788,5	1 090,1	2 089,9
Erhvervsindkomst	224,8	330,4	469,5	634,3	832,5	1 373,8
Overførselsindkomst	90,7	94,4	89,9	100,4	118,0	134,8
Formueindkomst brutto	8,6	10,2	18,7	45,6	124,2	522,9
Anden personlig indkomst ..	3,7	3,9	4,5	8,1	15,5	58,4
Lejeværdi	17,0	31,5	56,7	96,4	141,0	212,2
Renteudgifter	36,2	48,3	59,6	81,2	122,0	273,0
Skat	99,0	139,4	206,4	310,7	454,5	889,5
Disponibel indkomst	209,5	282,6	373,3	492,9	654,6	1 139,5

Erhvervsindkomstens andel er størst, nemlig 81 pct., for familier i huse vurderet mellem 1-2 mio. kr. For familier i huse vurderet til under 500.000 kr. udgør erhvervsindkomsten kun 70 pct., og den laveste erhvervsindkomstandel har familier i huse vurderet til over 4 mio. kr., nemlig 66 pct.

Formueindkomstens andel stiger med boligværdien

For familier i parcel- og rækkehuse vurderet til over 4 mil. kr. udgør formueindkomster 25 pct. af "Indkomst i alt", mens den for familier med huse vurderet til under 2 mil. kr. kun udgør 2-3 pct. Overførselsindkomster udgør til gengæld kun 6 pct. for familier med de dyre huse, mens de udgør 28 pct. af indkomsten for familier med huse vurderet under 500.000 kr. Af tabellen fremgår det dog, at 6 pct. af 2,1 mio. kr. giver et større beløb end 28 pct. af 327.700 kr.

Indkomststypen "Anden personlig indkomst" er stor for familier med dyre huse i forhold til de øvrige familier. Dette kan blandt andet forklares med, at denne gruppe har en del udenlandsk indkomst.

De fleste "Enlige" ejer hus vurderet under 1 mio. kr.

Som nævnt tidligere bor de fleste ejerfamilier i en bolig med en vurdering på under 2 mio. kr. De fleste "parfamilier" har en bolig, som er værdisat mellem 1-2 mio. kr., mens de fleste "enlige" har et parcel- eller rækkehus, som er vurderet mellem 0,5-1 mio. kr.

Bortset fra familierne i de dyreste huse har "enlige" markant lavere indkomst end parfamilier med et hus med samme offentlige vurdering. Indkomsten for "enlige" i en bolig vurderet mellem 1-2 mio. kr. er fx. lavere, end gennemsnitsindkomsten for "par" i en bolig, som kun er vurderet til 500.000 kr.

Parfamilierne ejer de dyre huse

Parfamilier ejer 85 pct. af alle parcel- og rækkehuse med en vurdering over 3 mio. kr. For parfamilierne i disse boliger, både dem med og uden børn, gælder det, at deres gennemsnitsindkomst ligger over 1 mio. kr.

Tabel 60a. Antal familier - efter familietype og den offentlige vurdering af familiens parcel- eller rækkehus. 2004

	Offentlig ejendomsvurdering - intervaller i kr.					
	Under 500.000	500.000 - 999.999	1.000.000 - 1.999.999	2.000.000 - 2.999.999	3.000.000 - 3.999.999	4.000.000 og derover
	antal familier					
Familier i alt	121 442	479 616	454 350	87 237	15 574	5 885
Par i alt	57 042	348 024	379 696	74 435	13 264	5 020
Uden børn	36 748	206 898	203 829	37 775	6 949	2 770
Med 1 barn	8 046	51 580	59 548	11 574	1 959	711
Med 2 børn	8 442	64 291	88 349	18 992	3 126	1 030
Med 3 eller flere børn	3 806	25 255	27 970	6 094	1 230	509
Enlige i alt	58 827	129 024	73 810	12 667	2 284	858
Uden børn	54 487	116 777	64 636	11 142	2 007	752
Med 1 barn	2 718	7 275	5 203	799	146	50
Med 2 eller flere børn	1 622	4 972	3 971	726	131	56

Tabel 60b. Gennemsnitlig familieindkomst - efter familietype og den offentlige vurdering af familiens parcel- eller rækkehus. 2004

	Offentlig ejendomsvurdering - intervaller i kr.					
	Under 500.000	500.000 - 999.999	1.000.000 - 1.999.999	2.000.000 - 2.999.999	3.000.000 - 3.999.999	4.000.000 og derover
	1.000 kr.					
Familier i alt	327,7	438,9	582,6	788,5	1 090,1	2 089,9
Par i alt	440,4	507,9	633,6	850,4	1 170,1	2 088,9
Uden børn	385,7	449,7	568,7	764,7	1 065,2	2 142,3
Med 1 barn	517,1	579,3	692,1	915,1	1 282,2	1 898,5
Med 2 børn	545,4	592,3	713,0	943,1	1 283,6	1 926,2
Med 3 eller flere børn	572,8	624,1	731,7	969,3	1 295,9	2 393,2
Enlige i alt	225,1	255,5	322,4	427,7	630,9	2 111,0
Uden børn	219,8	246,4	308,3	413,2	618,8	2 214,4
Med 1 barn	287,0	340,4	422,8	555,6	810,7	1 285,1
Med 2 eller flere børn	298,0	345,4	421,4	508,5	615,7	1 459,5

Der er store geografiske forskelle på den gennemsnitlige indkomst for familier med dyre huse. Familierne i Århus Amt har mest, nemlig i gennemsnit 5,3 mil. kr., mens familier i de dyre huse i København og på Frederiksberg har mindst, nemlig hhv. 1,2 og 1,3 mio. kr. De fleste dyre boliger er beliggende i Københavns amt eller i Frederiksborg amt, nemlig 4.467 eller 77 pct. af alle dyre huse.

Bornholm har så få ejendomme, der er vurderet til over 3 mio. kr., at disse, samt ejendomme vurderet over 4 mio. kr. i Storstrøms amt, ikke er medtaget i nedenstående tabeller.

Tabel 61a. Antal familier - efter amt og den offentlige vurdering af familiens parcel- eller rækkehus. 2004

	Offentlig ejendomsvurdering - intervaller i kr.					
	Under 500.000	500.000 - 999.999	1.000.000 - 1.999.999	2.000.000 - 2.999.999	3.000.000 - 3.999.999	4.000.000 og derover
	antal familier					
Hele landet	121 442	479 616	454 350	87 237	15 574	5 885
København	640	814	6 087	8 210	1 143	231
Frederiksberg	15	12	66	266	673	351
Københavns Amt	1 316	1 940	59 252	33 637	7 624	3 365
Frederiksborg Amt	2 701	5 441	52 675	21 360	3 442	1 102
Roskilde Amt	1 322	3 719	42 152	10 062	925	206
Vestsjællands Amt	4 473	34 025	36 338	1 483	93	24
Storstrøms Amt	12 306	37 525	22 602	579	35	...
Bornholm	5 656	7 447	788	20
Fyns Amt	12 158	67 239	37 265	1 649	243	65
Sønderjyllands Amt	10 769	38 901	13 278	414	51	24
Ribe Amt	6 659	35 199	13 679	260	21	18
Vejle Amt	4 707	45 780	35 833	1 428	265	117
Ringkøbing Amt	12 258	44 416	17 176	374	49	17
Århus Amt	8 745	48 918	72 756	5 863	828	291
Viborg Amt	15 546	38 808	12 315	367	40	15
Nordjyllands Amt	22 171	69 432	32 088	1 265	137	46

Tabel 61b. Gennemsnitlig familieindkomst - efter amt og den offentlige vurdering af familiens parcel- eller rækkehus. 2004

	Offentlig ejendomsvurdering - intervaller i kr.					
	Under 500.000	500.000 - 999.999	1.000.000 - 1.999.999	2.000.000 - 2.999.999	3.000.000 - 3.999.999	4.000.000 og derover
	1.000 kr.					
Hele landet	327,7	438,9	582,6	788,5	1 090,1	2 089,9
København	323,6	344,3	510,5	687,4	859,0	1 237,1
Frederiksberg	457,4	364,5	522,5	827,1	1 047,4	1 286,7
Københavns Amt	351,9	329,9	543,1	750,5	1 050,5	2 073,2
Frederiksborg Amt	342,0	377,0	552,2	779,0	1 106,6	1 798,2
Roskilde Amt	353,8	379,2	556,7	784,5	1 051,6	1 523,6
Vestsjællands Amt	307,3	409,8	559,4	918,1	1 299,2	1 788,5
Storstrøms Amt	300,4	413,2	563,2	961,2	1 314,0	...
Bornholm	308,9	432,4	646,7	760,6
Fyns Amt	306,5	422,1	595,8	956,5	1 471,6	2 346,4
Sønderjyllands Amt	344,9	458,3	631,4	1 264,4	2 168,4	3 663,7
Ribe Amt	341,4	465,6	652,2	925,4	3 470,8	2 672,1
Vejle Amt	321,2	435,3	615,5	974,1	1 382,4	1 999,8
Ringkøbing Amt	342,7	465,3	652,2	1 168,9	1 875,5	1 368,9
Århus Amt	323,8	430,7	588,4	915,7	1 281,2	5 314,1
Viborg Amt	337,9	459,6	639,9	1 050,5	1 445,1	3 408,5
Nordjyllands Amt	333,8	451,2	617,0	1 015,0	1 531,6	1 895,3

I Københavns, Frederiksborg og Roskilde Amt bor de fleste familier i huse, som er vurderet mellem 1-3 mio. kr. Familier i de øvrige amter har huse, hvor den offentlige vurdering ligger under 1 mio. kr. Bortset fra familier i Århus Amt bor over halvdelen af familierne i de øvrige amter udenfor hovedstadsområdet i huse med en offentlige vurdering på under 1 mil. kr., mens det kun gælder for 3 pct. af familierne i Københavns amt.

75 pct. af husene på Frederiksborg er vurderet til over 3 mio. kr.

På Bornholm har 94 pct. af husene en vurdering under 1 mio. kr. mens det i Viborg amt gælder for 81 pct. af ejendommene. På Frederiksborg er fordelingen anderledes – her bor 25 pct. af familierne i huse, som er vurderet til over 4 mil. kr. og knap 75 pct. i huse, der er vurderet over 3 mio. kr. Det skal dog nævnes, at der er meget få familier, som bor i parcelhus på Frederiksborg.

Inden for hver vurderingskategori gælder det, at den gennemsnitlige familieindkomst generelt er højere i Jylland og på Fyn end den er for familierne på Sjælland.

Lønmodtagere ejer 2 ud af 3 parcel- og rækkehuse

Fordeles familierne efter deres socioøkonomiske gruppe fremgår det, at de selvstændige ejer 7 pct., lønmodtagerne 67 pct. og pensionisterne 23 pct. af parcel- og rækkehusene.

Tabel 62. Antal familier - fordelt efter familiens socioøkonomiske gruppe og den offentlige vurdering af deres parcel- eller rækkehus. 2004

	Offentlig ejendomsvurdering - intervaller i kr.					
	Under 500.000	500.000 - 999.999	1.000.000 - 1.999.999	2.000.000 - 2.999.999	3.000.000 - 3.999.999	4.000.000 og derover
	antal familier					
Selvstændige i alt	9 282	33 788	32 086	8 181	2 277	1 399
Selvstændige med 10 eller flere ansatte	79	364	827	315	166	151
Selvstændige med 5 – 9 ansatte	187	1 028	1 681	437	119	57
Selvstændige med 1 – 4 ansatte	2 600	12 035	11 464	2 640	691	351
Selvstændige uden ansatte	6 267	19 917	17 901	4 747	1 297	837
Medarbejdende ægtefæller	149	444	213	42
Lønmodtagere i alt	65 582	306 067	326 633	62 003	10 379	3 536
Topledere	1 071	9 829	21 642	7 460	1 979	948
Lønmodtagere på højeste niveau	4 678	34 630	67 321	21 644	4 019	1 016
Lønmodtagere på mellemniveau	7 620	53 229	81 764	15 077	1 759	416
Lønmodtagere på grund- niveau	33 130	138 851	101 898	8 832	724	189
Andre lønmodtagere	7 013	24 653	13 986	874	54	15
Lønmodtagere uden stillingsangivelse	12 070	44 875	40 022	8 116	1 844	952
Pensionister i alt	39 392	126 135	86 299	15 235	2 476	741
Førtidspensionister	6 672	13 010	6 622	711	93	31
Folkepensionister	26 133	84 810	58 782	12 174	2 163	659
Efterlønsmodtager mv.	6 587	28 315	20 895	2 350	220	51
Arbejdsløs mindst halvdelen af året	3 618	7 264	4 451	708	125	46
Midlertidigt ude af arbejdsstyrken	1 095	1 932	907	121	22	...
Kontanthjælpsmodtagere	976	1 243	431	39
Uddannelsessøgende	273	194	119	37
Andre	1 224	2 993	3 424	913	277	150

1 ud af 4 topleder har over 2 mio. kr. i boligværdi

Knap 25 pct. af familierne med mindst én topleder i familien bor i et parcel- eller rækkehus med en vurdering over 2 mio. kr., og kun 2 pct. i huse, der er vurderet under 500.000 kr. For pensionisterne gælder det, at 93 pct. har et parcel- eller rækkehus, som er vurderet under 2 mil. kr., og kun 1 pct. har et hus vurderet over 3 mil. kr. Pensionistfamilierne har, bortset fra dem som bor i de dyreste boliger, under det halve af indkomsten for selvstændige og lønmodtagere i en bolig med tilsvarende offentlig vurdering.

Tabel 63. Gennemsnitlig indkomst i alt - fordelt efter familiens socioøkonomiske gruppe og den offentlige vurdering af deres parcel- eller rækkehus. 2004

	Offentlig ejendomsvurdering - intervaller i kr.					
	Under 500.000	500.000 - 999.999	1.000.000 - 1.999.999	2.000.000 - 2.999.999	3.000.000 - 3.999.999	4.000.000 og derover
	1.000 kr.					
Selvstændige i alt	489,9	649,3	810,2	1 096,8	1 529,7	3 492,9
Selvstændige med 10 eller flere ansatte	1 188,0	1 365,0	1 570,3	2 623,2	3 234,4	4 713,3
Selvstændige med 5 – 9 ansatte	872,2	1 053,9	1 141,3	1 438,5	1 714,8	3 731,3
Selvstændige med 1 – 4 ansatte	619,1	763,8	873,4	1 076,2	1 272,7	2 434,3
Selvstændige uden ansatte	419,4	552,8	708,3	982,0	1 435,2	3 712,2
Medarbejdende ægtefæller	351,8	352,0	404,9	368,3
Lønmodtagere i alt	402,1	508,7	642,1	854,5	1 145,5	1 814,1
Topledere	652,1	705,0	868,8	1 131,2	1 559,0	2 290,9
Lønmodtagere på højeste niveau	501,5	599,9	724,1	884,6	1 083,9	1 425,7
Lønmodtagere på mellemniveau	444,4	539,1	650,9	811,9	1 027,5	1 470,5
Lønmodtagere på grund- niveau	383,2	476,1	552,8	644,7	740,0	1 374,5
Andre lønmodtagere	360,1	443,8	506,2	575,4	722,2	1 407,9
Lønmodtagere uden stillingsangivelse	390,9	496,1	638,6	857,7	1 120,3	1 997,6
Pensionister i alt	186,5	228,7	294,5	391,7	547,7	1 144,8
Førtidspensionister	207,4	275,4	347,5	398,6	574,0	638,2
Folkepensionister	170,0	207,3	281,5	396,0	559,3	1 228,0
Efterlønsmodtager mv.	230,5	271,2	314,2	367,1	422,2	378,0
Arbejdsløs mindst halvdelen af året	238,9	295,3	366,1	437,0	478,2	615,9
Midlertidigt ude af arbejdsstyrken	228,2	291,7	345,0	356,2	301,3	...
Kontanthjælpsmodtagere mv.	205,3	278,7	339,0	254,1
Uddannelsessøgende	74,9	126,8	168,3	282,2
Andre	166,9	305,8	421,0	532,1	639,2	763,0

40 pct. af de "ældre" ejerfamilier har indkomst på 100.000-200.000 kr.

Fordeles familierne efter alderen på ældste person i familien er der færrest boligejere under 35 år, og der er groft regnet ca. en kvart million ejerfamilier i hver af de fire alderskategorier fra 35 år og op. I alle indkomstintervaller over 100.000 kr. har aldersgruppen over 65 år de højeste ejendomsvurderinger. I gruppen af "ældre" familier er der mange "enlige", og knap 40 pct. af disse familier har en årlig indkomst mellem 100.000-200.000 kr. I aldersgrupperne fra 35-64 år findes der nogle rimeligt høje ejendomsvurderinger for familier med indkomster under 100.000 kr. Der er dog tale om et begrænset antal familier, i alt under 5.000 familier, hvoraf mange har store gældsposter samt selvstændig erhvervsvirksomhed.

Tabel 64. Gennemsnitlig vurdering af familiens parcel- eller rækkehus - fordelt efter indkomst og alderen på ældste person i familien. 2004

Indkomst i alt	Alder på ældste person i familien						
	I alt	Under 25 år	25-34 år	35-44 år	45-54 år	55-64 år	Over 65 år
	1.000 kr.						
I alt	1 122,5	544,6	946,3	1 167,7	1 163,6	1 180,8	1 071,8
Under 100.000 kr.....	912,0	412,0	652,0	1 029,7	981,9	1 047,6	845,5
100.000 - 199.999 kr. ...	791,6	394,6	533,0	683,3	699,5	783,0	816,4
200.000 - 299.999 kr. ...	882,2	466,2	584,6	695,8	750,3	886,9	1 015,8
300.000 - 399.999 kr. ...	977,0	583,1	717,3	847,4	889,4	983,5	1 184,6
400.000 - 499.999 kr. ...	1 005,0	693,4	823,5	914,8	938,0	1 056,4	1 355,0
500.000 - 749.999 kr. ...	1 162,9	810,8	1 060,4	1 122,4	1 121,1	1 238,9	1 605,4
750.000 - 999.999 kr. ...	1 541,0	1 010,5	1 490,2	1 524,3	1 489,1	1 582,1	1 966,6
1.000.000 - 1.999.999 kr. ...	1 952,2	...	1 734,8	1 954,6	1 923,6	1 945,2	2 264,6
2.000.000 kr. og derover ...	2 732,4	...	1 905,4	2 695,9	2 733,9	2 743,4	2 890,8
	antal familier						
Antal familier I alt	1 164 104	6 836	113 541	250 335	258 214	267 631	267 547

Nogle familier ejer selv deres hus 100 pct., men det mest normale er, at familier har belånt deres hus. Disse huslån kan formidles gennem et realkreditinstitut eller via en bank. Summeres gælden for alle personer i en familie, fås begrebet familiens samlede gæld til bank og realkredit. Dette gældsbeleg dækker både den gæld, familien har på grund af boligen, og anden gæld i forbindelse med forbrugslån mm.

Figur 24. Antal familier med parcel- eller rækkehus - fordelt efter størrelsen af deres gæld til bank og realkreditinstitut. 2004

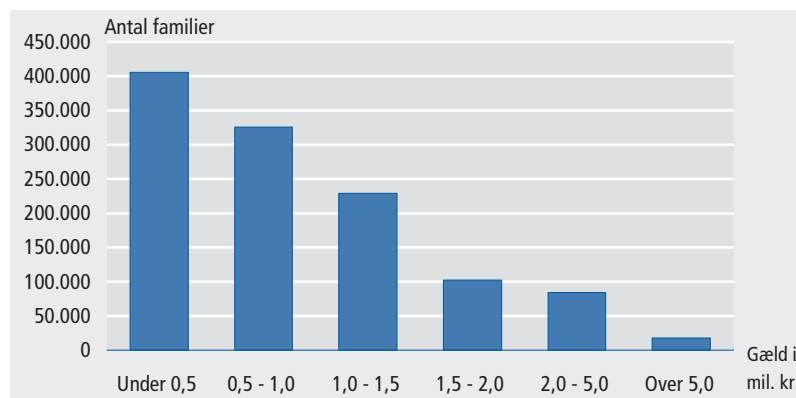

Enlige med parcel- eller rækkehus har mindre gæld end par

De fleste familier har en samlet gæld under 500.000 kr. Der er i alt 17.600 familier med over 5 mil. kr. i samlet gæld, og af disse har 6.500 familier over 10 mil. kr. i gæld. Generelt har "Enlige" mindre gæld end "Par" og familier uden børn mindre gæld end samme familietype med børn.

Tabel 65. Gennemsnitlig gæld til bank og realkredit for familier i parcel- og rækkehus fordelt efter ejendomsvurdering og familietype. 2004

Offentlig vurdering	Enlige			Par			
	Uden børn	1 barn	2 eller flere børn	Uden børn	1 barn	2 børn	3 eller flere børn
	1.000 kr.						
I alt	547,0	947,4	999,4	903,1	1 425,8	1 503,9	1 912,7
Under 500.000 kr.	357,0	522,0	574,3	618,1	1 043,8	1 218,1	1 557,8
500.000 - 999.999 kr.	491,3	807,0	845,4	718,7	1 203,7	1 291,5	1 884,7
1.000.000 - 1.499.999 kr.	640,9	1 118,9	1 112,7	902,3	1 378,8	1 414,3	1 684,9
1.500.000 - 1.999.999 kr.	708,8	1 305,1	1 292,8	1 065,2	1 618,5	1 639,5	1 919,3
2.000.000 - 2.499.999 kr.	813,1	1 630,4	1 513,9	1 309,8	1 879,6	1 902,2	2 137,0
2.500.000 - 2.999.999 kr.	980,6	1 995,7	1 565,5	1 600,4	2 302,2	2 243,8	2 585,2
3.000.000 - 3.999.999 kr.	1 424,8	2 591,5	2 256,4	2 196,1	2 834,6	2 808,2	3 724,8
4.000.000 - 4.999.999 kr.	3 904,7	2 781,8	2 206,0	3 276,6	4 425,3	3 995,7	4 771,4
5.000.000 - 7.499.999 kr.	5 888,5	4 014,4	11 345,0	6 891,4	8 567,4	6 686,0	6 188,7
7.500.000 kr. og derover	29 522,4	12 628,4	13 909,1	10 617,7	14 253,4

En del af den gæld til bank og realkredit, der indgår i ovenstående opgørelse, er optaget af selvstændige erhvervsdrivende i forbindelse med deres virksomhed. I nedenstående opgørelser er populationen reduceret til kun at dække familier uden selvstændig aktivitet. Dette medfører, at antallet af ejerfamilier i parcel- eller rækkehus reduceres til 858.800 familier, dvs. ca. 300.000 færre familier. For at få et billede af, hvor forgældede disse ikke selvstændige familier er, er familiens gældsandel beregnet som familiens samlede gæld til bank og realkredit i forhold til ejendomsvurderingen på deres bolig.

Tabel 66. Gennemsnitlig gældsandel for ikke selvstændige familier i parcel- eller rækkehus - fordelt efter indkomst og ældste persons alder. 2004

Indkomst i alt	Alder på ældste person i familien						
	Alle	Under 25 år	25-34 år	35-44 år	45-54 år	55-64 år	Over 65 år
	gældsandel						
I alt	70	126	118	100	82	57	26
Under 100.000 kr.	63	80	96	91	75	61	31
100.000 - 199.999 kr.	26	113	105	83	66	42	18
200.000 - 299.999 kr.	45	129	111	90	71	49	26
300.000 - 399.999 kr.	58	130	117	95	77	53	30
400.000 - 499.999 kr.	76	130	124	105	84	57	32
500.000 - 749.999 kr.	87	133	120	104	85	61	32
750.000 - 999.999 kr.	84	...	111	97	82	62	30
1.000.000 - 1.999.999 kr.	81	...	108	93	81	66	31
2.000.000 kr. og derover ...	87	...	88	93	95	83	60
	1.000 kr.						
Gennemsnitlig gæld til bank og realkreditinstitut	765,2	674,5	1 112,7	1 157,3	921,2	644,7	270,9

Familierne har gnsntl. gæld på 70 pct. af ejendomsværdierne

Den gennemsnitlige gældsandel på 70 skal tolkes på den måde, at en gennemsnitsfamilie med fx. et hus vurderet til 1 mio. kr., i gennemsnit må forventes at have en samlet gæld til bank og realkreditinstitut på 700.000 kr. Hvis man vælger at medtage de selvstændige erhvervsdrivende i beregningerne, stiger den gennemsnitlige gældsandel for alle til 93.

Familier i aldersgruppen 25-34 år samt 35-44 år har mest gæld. Dette billede er det samme både for populationen inklusive selvstændige og for populationen uden de selvstændige. Ikke selvstændige familier, hvor ældste person er over 65 år, har i gennemsnit 270.900 kr. i gæld, hvilket er under 25 pct. af gælden i aldersgrupperne med størst gæld.

Familier, hvor den ældste er under 45 år, er mest gældsplaget

Generelt gælder det, at des yngre familiens ældste person er, des større gældsandel har familien. De mest "gældsplagede" familier er familier med en årlig indkomst mellem 400.000-750.000 kr., og hvor ældste person i familien er under 45 år.

6.2 Hvad karakteriserer familier som ejer lejlighed

Den anden større gruppe af ejerfamilier er familier som ejer en lejlighed. Antallet af disse familier er dog meget mindre end antallet der ejer hus, idet familier med ejerlejlighed kun udgør 9 pct. af ejerfamilierne. 54 pct. af disse familier bor i en ejerlejlighed med en offentlig vurdering på under en mio. kr., mens kun 2 pct. af familierne har en ejerlejlighed, som er vurderet over to mio. kr.

Figur 26. Antal familier i ejerlejlighed - fordelt efter den offentlige vurdering af deres bolig. 2004

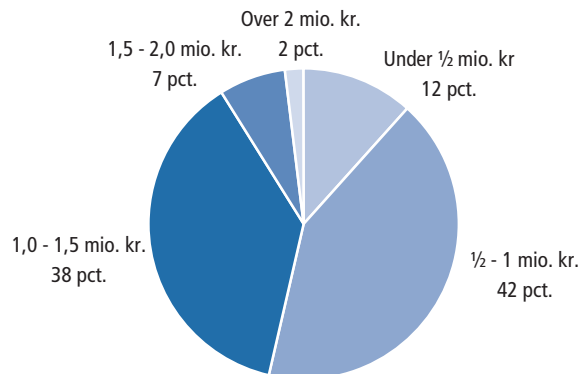

3 pct. af familierne i ejerlejlighed har over 1 mio. kr. i indkomst

Opdeles familierne i ejerlejlighed efter størrelsen af deres indkomst har 41 pct. af familierne, som bor i en lejlighed vurderet til 1 mio. kr. eller mere, over 500.000 kr. i indkomst. 3 pct. af familierne i ejerlejlighed har over 1 mio. kr. i indkomst mens 61 pct. af familierne i lejligheder vurderet under 500.000 kr. har mindre end 300.000 kr. i familieindkomst.

Tabel 67. Antal familier - opdelt efter indkomst og offentlig ejendomsvurdering af familiens ejerlejlighed. 2004

Indkomst i alt	Offentlig ejendomsvurdering - intervaller i kr.					
	Under 500.000	500.000 - 999.999	1.000.000 - 1.999.999	2.000.000 - 2.999.999	3.000.000 - 3.999.999	4.000.000 og derover
	antal familier					
I alt	13 815	49 777	44 707	8 058	1 864	519
Under 100.000 kr.	552	1 267	886	172	45	12
100.000 - 199.999 kr.	3 695	9 217	5 079	376	64	18
200.000 - 299.999 kr.	4 199	14 377	7 493	643	90	22
300.000 - 399.999 kr.	2 465	11 930	8 888	806	118	27
400.000 - 499 999 kr.	1 206	5 933	6 774	862	140	25
500.000 - 749 999 kr.	1 257	5 904	10 948	2 112	407	79
750.000 - 999.999 kr.	258	831	3 377	1 702	381	86
1.000.000 - 1.999.999 kr.	151	282	1 146	1 242	512	161
2.000.000 kr. og derover	32	36	116	143	107	89

Den hyppigst forekommende familie i ejerlejlighed bor i en lejlighed, der er vurderet til mellem 0,5-1,0 mio. kr., og har en indkomst mellem 200.000-300.000 kr. Kun 500 familier bor i en ejerlejlighed vurderet til over 4 mio. kr., og der anvendes derfor nogle andre vurderingskategorier i tabeller om familier i ejerlejlighed, end der anvendes i de tilsvarende tabeller om familier i parcel- eller rækkerhus.

Tabel 68. Indkomstsammensætning for familier - fordelt efter den offentlige vurdering af familiens ejerlejlighed. 2004

Familier i alt	Offentlig ejendomsvurdering - intervaller i kr.					
	Under 500.000	500.000 - 999.999	1.000.000 - 1.499.999	1.500.000 - 1.999.999	2.000.000 - 2.499.999	2.500.000 og derover
	antal familier					
Familier i alt	13 815	49 777	32 330	12 377	5 311	5 130
	1.000 kr.					
Indkomst i alt	310,6	332,1	415,2	546,9	664,4	930,3
Erhvervsindkomst	233,8	264,0	325,6	420,5	501,4	675,0
Overførselsindkomst	63,7	58,7	73,5	90,8	105,4	118,6
Formueindkomst brutto	9,5	6,6	11,7	28,6	47,1	113,4
Anden personlig indkomst	3,5	2,8	4,4	7,0	10,5	23,2
Lejeværdi	18,0	30,6	47,8	70,0	92,6	134,7
Renteudgifter	34,9	35,4	42,8	55,6	66,3	99,5
Skat	99,5	112,0	148,1	208,4	263,8	389,6
Disponibel indkomst	194,2	215,3	272,0	352,8	426,9	575,8

Størst erhvervsindkomstsandel for familier med lejlighed ml. 0,5-1,0 mio. kr.

Erhvervsindkomstens andel er størst, nemlig 79 pct., for familier i ejerlejligheder vurderet mellem 0,5-1,0 mio. kr. For familier i lejligheder vurderet til under 500.000 kr. udgør erhvervsindkomsten 75 pct., og den laveste erhvervsindkomstandel har familier i lejligheder vurderet til over 2,5 mio. kr., nemlig 73 pct.

Familier i de "dyre" lejligheder får mest i overførselsindkomst

Formueindkomsten udgør 12 pct. for familier i lejligheder over 2,5 mio., mens den for familier med lejligheder vurderet til under 1,5 mio. kr. kun udgør 2-3 pct. Overførselsindkomster tegner sig for 13 pct. af indkomsten hos familier med de dyre lejligheder, og 21 pct. af indkomsten for familier med lejligheder vurderet under 500.000 kr. Som for parcel- og rækkehusejerne udgør de 13 pct. et større kronebeløb end de 21 pct., nemlig stort set det dobbelte.

Indkomsttypen "Anden personlig indkomst" er som for familier i parcel- og rækkehus større for familier med de dyre lejligheder end for de øvrige familier. Dette skyldes blandt andet, at denne gruppe af familier har flere udenlandske indkomster.

Tabel 69a. Antal familier - efter familietype og den offentlige vurdering af familiens ejerlejlighed. 2004

	Offentlig ejendomsvurdering - intervaller i kr.					
	Under 500.000	500.000 - 999.999	1.000.000 - 1.499.999	1.500.000 - 1.999.999	2.000.000 - 2.499.999	2.500.000 og derover
	----- antal familier -----					
Familier i alt	13 815	49 777	32 330	12 377	5 311	5 130
Par i alt	3 684	14 931	13 150	6 783	3 345	3 665
Par uden børn	2 793	11 352	8 696	4 256	2 038	2 303
Par med 1 barn	475	2 225	2 493	1 372	675	587
Par med 2 børn	332	1 056	1 565	974	532	584
Par med 3 eller flere børn	84	298	396	181	100	191
Enlige i alt	9 938	34 673	19 131	5 577	1 954	1 456
Enlige uden børn	9 641	33 397	17 587	5 114	1 772	1 304
Enlige med 1 barn	213	970	1 057	316	98	87
Enlig med 2 eller flere børn	84	306	487	147	84	65

Tabel 69b. Gennemsnitlig familieindkomst i alt - efter familietype og den offentlige vurdering af familiens ejerlejlighed. 2004

	Offentlig ejendomsvurdering - intervaller i kr.					
	Under 500.000	500.000 - 999.999	1.000.000 - 1.499.999	1.500.000 - 1.999.999	2.000.000 - 2.499.999	2.500.000 og derover
	----- 1.000 kr. -----					
Familier i alt	310,6	332,1	415,2	546,9	664,4	930,3
Par i alt	492,0	472,2	550,5	675,0	780,6	1 048,2
Par uden børn	464,7	453,2	528,2	643,4	743,3	1 027,5
Par med 1 barn	543,5	508,7	585,8	711,8	856,4	1 050,6
Par med 2 børn	619,1	567,1	609,4	736,9	817,7	1 091,7
Par med 3 eller flere børn	606,9	586,5	585,6	805,9	831,4	1 157,3
Enlige i alt	244,9	272,1	322,4	391,7	467,6	636,2
Enlige uden børn	242,9	270,2	317,5	386,6	468,2	647,5
Enlige med 1 barn	303,3	314,7	371,5	447,2	462,2	548,7
Enlig med 2 eller flere børn	328,5	348,0	392,4	449,0	461,7	526,5

Ejerlejligheder er især beboet af enlige Fordeles familier med ejerlejlighed efter familietype er der flere "enlige" end "par", der bor i lejlighed, og der er samtidigt flere familier uden børn end med børn. For både "par" og "enlige" gælder det, at de fleste bor i en lejlighed, som er vurderet mellem 0,5-1 mio. kr., og at indkomsten stort set er det dobbelte for "par" i forhold til "enlige" i en lejlighed med samme vurdering.

26 pct. af ejerlejlighederne ligger i København

Der er stor geografisk forskel på antallet af ejerlejligheder. 26 pct. af samtlige ejerlejligheder er i København, og antallet af lejligheder i hovedstadsområdet og i Århus amt lagt sammen udgør 75 pct. I mange amter er der så få familier med dyre lejligheder, at det ikke giver mening at sammenligne deres indkomster på tværs af amtsgrænserne. Sammenholder man indkomsterne for familier i lejligheder vurderet til under 2 mio. kr. er der ikke de helt store geografiske forskelle, men dog en tendens til, at familier i Jylland og på Fyn har højere indkomst end familier med tilsvarende ejendomsvurdering på Sjælland.

Bornholm har så få lejligheder vurderet over 1 mio. kr., at disse samt lejligheder over 2,5 mio. kr. i amter med få dyre lejligheder, ikke er medtaget i de geografiske fordelinger af diskretionshensyn.

Generelt er familierne i ejerlejligheder mere homogene på tværs af de forskellige baggrundsvARIABLE end det er tilfældet for familier i parcel og rækkehus. Flere tabeller om familier med ejerlejlighed er medtaget i bilag, tabel 76-81.

Tabel 70. Gennemsnitlig familieindkomst i alt - fordelt efter den offentlige vurdering af familiens ejerlejlighed. 2004

	Offentlig ejendomsvurdering - intervaller i kr.					
	Under 500.000	500.000 - 999.999	1.000.000 - 1.499.999	1.500.000 - 1.999.999	2.000.000 - 2.499.999	2.500.000 og derover
	1.000 kr.					
Hele landet	310,6	332,1	415,2	546,9	664,4	930,3
København	312,8	312,5	412,5	539,2	622,3	921,3
Frederiksberg	503,7	320,9	407,2	539,4	692,9	905,7
Københavns Amt	306,2	313,5	401,6	532,7	636,7	931,9
Frederiksborg Amt	329,9	324,3	393,8	533,8	617,5	982,3
Roskilde Amt	336,2	342,5	413,2	565,5	754,6	833,6
Vestsjællands Amt	319,8	348,6	461,5	588,7	825,3	796,2
Storstrøms Amt	292,7	332,7	508,3	688,2	1 313,9	...
Bornholm	259,9	535,9
Fyns Amt	305,8	360,7	520,7	781,6	904,1	1 501,7
Sønderjyllands Amt	371,7	392,1	492,6	651,3	989,5	1 042,9
Ribe Amt	322,4	373,4	519,7	918,6	1 684,2	...
Vejle Amt	316,1	362,1	540,1	629,8	1 123,6	1 067,4
Ringkøbing Amt	313,6	377,2	609,8	941,6	2 069,7	...
Århus Amt	289,3	325,7	396,7	528,4	755,4	1 100,7
Viborg Amt	319,4	369,5	526,9	1 121,9	1 337,7	...
Nordjyllands Amt	298,5	338,7	544,8	766,2	779,7	1 904,9

7. Ordforklaringer og definitioner

<i>Aktieindkomst</i>	Aktieindkomst beskattes efter særlige regler og indregnes som anden formueindkomst, se nærmere under skat af aktieudbytte mv.
<i>Alder</i>	En persons alder er lig med alderen den 31. december.
<i>Anden personlig indkomst</i>	I anden personlig indkomst indgår legater, visse gaver, dusører, underholdsbidrag, visse udenlandske indkomster, mm.
<i>Andre bistandsydelse</i>	Andre bistandsydelse omfatter aktiveringsydelse, sygedagpengeydelse, revalideringsydelse, ydelse til pasning af syge børn og kursusbeløb eller anden understøttelse udbetalt af en arbejdsløshedskasse (bortset fra arbejdsløshedsdagpenge) samt strejke- og lockoutgodtgørelse.
<i>Andre overførselsindkomster</i>	Andre overførsler består af stipendier fra Statens Uddannelsesstøtte, boligstøtte og familieydelse til børn og unge. Boligstøtten omfatter boligsikring og boligydelse til pensionister.
<i>Andre pensioner</i>	Andre pensioner omfatter private pensioner og tjenestemandspensioner.
<i>Arbejdsløse</i>	Hvis en person i årets løb har været registreret ved det offentlige arbejdsformidlingssystem og har haft en gennemsnitlig ledighedsgrad over 50 procent, klassificeres personen som arbejdsløs, også selv om personen har haft indkomst som selvstændig erhvervsdrivende, medarbejdende ægtefælle eller lønmodtager.
<i>Arbejdsløshedsdagpenge</i>	Arbejdsløshedsdagpenge o.l. omfatter almindelige arbejdsløshedsdagpenge samt uddannelsesgodtgørelse til ledige.
<i>Arbejdsmarkedsbidrag</i>	Alle erhvervsaktive skal som hovedregel betale et arbejdsmarkedsbidrag på otte pct. af deres erhvervsindkomst. Man betaler AM-bidrag af sin indkomst før fradrag. Der skal også svares AM-bidrag af fri bil og fri telefon samt fratrædelsesgodtgørelse og jubilæumsgratiale. Der skal ikke betales AM-bidrag af følgende indtægter: Folkepensioner, førtidspension, tjenestemandspension, ydelse fra pensionsforsikringer og ratepensioner, arbejdsløshedsdagpenge, sygedagpenge, orlovsydelse, efterløn, kontanthjælp, stipendier fra SU, underholdsbidrag samt rente og udbytte.
<i>ATP pension</i>	ATP (Arbejdsmarkedets Tillægspension) er en tvungen pensionsordning for de fleste lønmodtagere mellem 16 og 64 år - tidligere 66 år. Der skal også betales ATP af en række overførselsindkomster, hvoraf de væsentligste er arbejdsløshedsdagpenge samt barsels- og sygedagpenge. Ordningen skal sikre, at man får en ekstra pension ved siden af sin folkepension. Man kan få ATP-pension når man fylder 65. Tidligere var aldersgrænsen 67 år. Pensionens størrelse afhænger af, hvor meget man har indbetalt gennem tiden, og den udbetales normalt i månedlige rater. I denne publikation er ATP-pension inkl. særlig pension.

<i>Befordringsfradrag</i>	Man har ret til et befordringsfradrag (transportfradrag), hvis man dagligt har mere end 24 kilometers transport til og fra sit arbejde. Betingelsen for at få befordringsfradrag er, at arbejdet er indtægtsgivende. Derfor kan man ikke fradrage transportudgiften til et uddannelsessted. Fradraget regnes ud efter faste satser, og ikke på baggrund af de udgifter, som man reelt har til sin transport. Man beregner fradraget ud fra, hvor langt man har til arbejde, og hvor mange arbejdsdage man har haft. Det er derfor ligegyldigt, hvilket transportmiddel man har brugt til arbejde.
<i>Bilrådighed</i>	Familiernes bilrådighed er summen af de biler familien selv ejer, samt de biler familien har brugsrettighed til.
<i>Boligform</i>	Opdeler familierne i ejere og lejere. Familien klassificeres som ejer, når familien bor i en bolig, som ifølge kommunens BBR oplysninger er beboet af ejer selv og når familien samtidigt betaler ejendomsskat. Voksne der bor hos forældre, der er ejere, kodes altid som lejere
<i>Boligtype</i>	Opdeler familierne efter typen af deres ejerbolig ud fra kommunernes registrering i BBR-registret (Bygnings- og Boligregistret). Parcel- og rækkehus er defineret som de boliger, der i BBR er registreret som parcelhus, stuehus, rækkehus, dobbelthus eller kædehus Ejerlejlighed er defineret som en bolig, der både er registreret som etagebolig i BBR og klassificeret som ejerbolig Andre boliger er lig BBR's øvrige kategorier, så som kollegieboliger, sommerhuse mm.
<i>Boligstøtte</i>	Boligstøtte kan udbetales enten som boligsikring (til ikke-pensionister) eller som boligydelse (til pensionister). I begge tilfælde er boligstøtten skattefri. Boligstøtte kan ydes som hjælp til betaling af den løbende boligudgift. Man kan som hovedregel kun få boligstøtte, hvis boligen har eget køkken. Boligstøttens størrelse afhænger af familiens indkomst samt huslejens og boligens størrelse.
<i>Bopæl</i>	Bopælskommunen bestemmes af personens eller familiens adresse ved årets udgang.
<i>Bruttoindkomst</i>	Bruttoindkomsten omfatter al indkomst, der inddrages under den almindelige indkomstbeskatning, herunder indkomst som medarbejderen, ægtefælle, arbejdsmarkedsbidraget og den særlige pensionsopsparing. Underskud af selvstændig virksomhed, udlejningsejendom og ejerbolig og fradrag for medarbejdende ægtefælle indgår i bruttoindkomsten som negativ indkomst. Beløb indsat på virksomhedsordningerne af selvstændigt erhvervsdrivende er trukket fra indkomsten, og beløb hævet fra ordningerne er lagt til. Renteudgifter, herunder erhvervsrenter, er ikke fratrukket i bruttoindkomsten, men indgår i statistikken som fradrag. Det betyder bl.a., at nettooverskud af virksomhed, udlejningsejendom og ejerbolig er opgjort før fradrag af renteudgifter.

Indkomster, der ikke er omfattet af den almindelige indkomstbeskatning, bl.a. de fleste kapitalgevinster, arv og visse gaver, forskellige tillæg til de offentlige pensioner, understøttelser og lignende, visse ydelser efter lov om social aktivering, boligsikring, boligydelse til pensionister, børnetilskud og ungdomsydelse, indgår ikke i bruttoindkomsten.

Børn Alle under 15 år regnes som børn i den socioøkonomiske klassifikation, mens alle under 18 år regnes som børn i familieopgørelserne, såfremt de bor sammen med deres forældre og ikke selv har børn.

Børnefamilieydelse og børnetilskud Børnefamilieydelse tildeles alle familier med børn under 18 år, uafhængig af indkomstforhold. Børnetilskud tildeles enlige forældre, forældre-løse o.l., børn af pensionister, børn født uden for ægteskab uden bidragspligtige, børn af enker/enkemænd, flerbørnsfamilier og uddannelsessøgende forældre.

Dagpenge og lign. Er lig med kontanthjælp, arbejdsløshedsdagpenge inkl. uddannelsesgodtgørelse, orlovsydelse, sygedagpenge og andre kontanthjælpsydelser.

Dansk oprindelse En person er af dansk oprindelse, hvis mindst én af forældrene både er dansk statsborger og født i Danmark. Det har således ikke betydning, om personen selv er dansk statsborger eller født i Danmark. Hvis der ikke findes oplysninger om personens forældre, er personen af dansk oprindelse, hvis den pågældende er dansk statsborger og født i Danmark.

Datagrundlag for indkomststatistikken Der er anvendt følgende fire registre fra Told- og Skattestyrelsen: Det Centrale Slutligningsregister, Det Centrale Oplysningsseddelregister (COR), Det Centrale Pensionsregister og Pensionsafgiftsregistret. Derudover er anvendt flg. registre fra Danmarks Statistik: Erhvervsregistret, Register for arbejdsmarkedspolitiske foranstaltninger (AMFORA), Dagpengeudbetalingsregister, Befolkningsstatistikregister, Børnetilskudsstatistikregister, Pensionsstatistikregister, Boligstøtteregister og Kontanthjælpsstatistikregister.

Deciler Deciler bruges til at beskrive spredningen i indkomstfordelingen.

Ved beregning af deciler sorteres talmaterialet efter indkomststørrelse. Materialet inddeles derefter i ti lige store grupper. 10 pct. af indkomsterne ligger under (til venstre) for den værdi der skiller nederste gruppe og anden nederste gruppe, kaldet 1. decil og 2. decil. 10 pct. af befolkningen har en indkomst under den største indkomst i 1. decil og 90 pct. har en indkomst over denne værdi. 20 pct. af befolkningen har en indkomst under største indkomst i 2. decil, og 80 pct. har en indkomst over denne værdi osv.

Direkte skatter mv. Direkte skat mv. består af statsskat, amtsskat, kommuneskat, kirkeskat, ejendomsværdiskat, aktieskat, betalt udenlandsk skat, arbejdsmarkeds-

bidrag og til og med 2003 særligt pensionsbidrag. Moms og punktafgifter er derimod indirekte skatter.

DISCO-koder Er en 4-cifret FN nomenklatur, der opdeler alle jobs i 372 stillingsgrupper. Jobs med samme DISCO-kode omfatter arbejdsfunktioner, der i indhold og opgaver er karakteriseret ved en høj grad af ensartethed.

Discogrupperingen har følgende ti hovedgrupper (første ciffer i DISCO-koden):

- 0 Militært arbejde
- 1 Ledelse på øverste plan i virksomheder, organisationer og den offentlige sektor
- 2 Arbejde, der forudsætter viden på højeste niveau inden for pågældende område
- 3 Arbejde, der forudsætter viden på mellemniveau
- 4 Kontorarbejde
- 5 Salgs-, service- og omsorgsarbejde
- 6 Arbejde inden for landbrug, gartneri, skovbrug, jagt og fiskeri, der forudsætter viden på grundniveau
- 7 Håndværkspræget arbejde
- 8 Proces- og maskinoperatørarbejde samt transport- og anlægsarbejde
- 9 Andet arbejde

Disponibel indkomst Disponibel indkomst er det beløb, man har tilbage af indkomsten til forbrug og opsparing, når direkte skat mv., underholdsbidrag og renteudgifter er betalt.

Efterløn Efterløn gør frivillig tilbagetrækning fra arbejdsmarkedet muligt fra det fyldte 60. år. For at gå på efterløn skal man have været medlem af en a-kasse i mindst 25 år inden for 30 år og have betalt efterlønsbidrag.

Efterkommer Ved efterkommer forstås en person, der er født i Danmark af forældre, hvor ingen er danske statsborgere og samtidig født i Danmark.

Ejendomsvurdering En skattemæssig anslået værdi, som skal afspejle ejendommens handelspris. Ejendomsværdien består af grundværdi + bygningsværdi og anvendes for parcel-, række- og sommerhuse samt ejerlejligheder til beregning af ejendomsværdiskat. Vurderingen foretages af SKAT og finder sted hvert andet år. Vurderingsterminen er den 1. oktober i det år, hvori vurderingen foretages.

Ejendomsværdiskat Ejendomsværdiskatten 2004 er baseret på skattemyndighedernes vurdering af ejendommens værdi 2001, 2002 og 2004.

Ejendomsværdiskatten beregnes som udgangspunkt med en pct. af ejendomsværdien. For den del af ejendomsværdien, der ligger ud over 3.040.000, beregnes der tre pct. i ejendomsværdiskat.

Der er indbygget lempelser for personer på efterløn samt førtids- og folkepension. Har man ejet ejendommen før 1. juli 1998, er der også lempelser.

- Enlige* Voksne personer som enten bor alene eller sammen med børn under 18 år. Desuden personer der bor sammen med andre voksne personer, men hvor personerne på adressen ikke opfylder kriterierne for at blive karakteriseret som en parfamilie. Fx vil en familie bestående af en mor og hendes to hjemmeboende børn på hhv. 18 og 20 år blive karakteriseret som enlig uden børn, og de to unge vil danne hver sin familie i kategorien børn med bopæl hos forældre.
- Erhvervsindkomst* Erhvervsindkomsten omfatter løn mv. som ansat og overskud af selvstændig virksomhed. I "Løn mv. i alt" indgår ud over almindelige lønudbetalinger også vederlag og honorarer til medlemmer af bestyrelser og udvalg, diæter, kørselsdagpenge, værdien af fri bil, fri telefon mv.
- Faggrupper* I denne publikation bruges faggruppe synonymt med stillingsgruppe.
- Familie* Danmarks Statistik har flere forskellige familieklassifikationsregler. I denne publikation anvendes C-familie klassifikationen. En familie afgrænses som en eller flere personer, der bor på samme adresse og som har visse indbyrdes relationer.
- En familie kan bestå af en enlig voksen, af et par eller af et ikke-hjemmeboende barn under 18 år. Hjemmeboende børn under 18 år regnes med til forældrenes familie.
- Hvis der bor mere end 6 familier på samme husstandsadresse, klassificeres husstanden som fælleshusstand.
- Familietyper* Familierne kategoriseres i denne publikation i følgende familietyper: Enlige med og uden børn, Par med og uden børn, Hjemmeboende børn på 18 år, eller derover og fælleshusholdninger.
- Folke- og førtidspension inkl. tillæg* Alle danske statsborgere med fast bopæl her i landet kan, fra 1. juli 2004, søge om folkepension fra de er fyldt 65 år. Pensionens størrelse afhænger af den samlede indkomst og kan helt bortfalde ved en større arbejdsindtægt. Pensionen består af et indtægtsreguleret grundbeløb og pensionstillæg. Det er derudover muligt at søge om forskellige andre tillæg. Der er særlige regler for danske og udenlandske statsborgere, der har eller har haft længerevarende ophold i udlandet.
- Personer hvis erhvervsevne er varigt nedsat, og som derfor ikke er i stand til at forsørge sig selv, kan søge om førtidspension. Førtidspension består af en skattepligtig del og en skattefri del- begge afhængig af invaliditetsgraden.
- Forbrugerprisindeks* Forbrugerprisindekset er et vægtet indeks udregnet på basis af de varer og tjenester, der indgår i familiernes forbrug i Danmark. Indekset opgøres på grundlag af de faktiske forbrugerpriser, inklusive moms og afgifter. Formålet er at belyse prisudviklingen for de varer og tjenester, der indgår i familiernes forbrug.

<i>Formueindkomst brutto</i>	I formueindkomsten indgår renteindtægter, skattepligtig indtægt fra udlejning af sommerhus og helårsbolig en del af året, reservefondsudlodninger fra kreditforeninger, overskud på skibsanparten anskaffet før d. 12. maj 1989, aktieudbytter, visse fortjenester ved salg af fast ejendom, visse fortjenester ved salg af aktier og visse kursgevinster på værdipapirer. I nogle af indkomstberegningerne tillægges formuen en beregnet lejeværdi af egen bolig, her kaldet samlet formueindkomst.
<i>Forskerindkomst</i>	Udenlandske forskere, der arbejder i Danmark, har særlig gunstige beskattingsforhold. De første tre år i Danmark beskattes man efter den såkaldte 25 pct.-skatteordning, hvilket betyder, at man som forsker betaler væsentligt mindre i skat. Det er også muligt at få fradrag for dobbelt husførelse, hvis familien bliver boende i hjemlandet.
<i>Fradrag</i>	Fradrag kan opdeles i ligningsmæssige fradrag, fradrag i den personlige indkomst og fradrag i formueindkomsten. Når et fradrag gives som et ligningsmæssigt fradrag (fradrag i amts- og kommuneskatten og beløb over 60.000 (2004) også i bundskat), er skatteværdien af fradraget omkring 33 pct. Det betyder at et ligningsmæssigt fradrag på 1.000 kr. vil reducere ens samlede skat med 330 kr. Et ligningsmæssigt fradrag kan således ikke reducere ens topskat. Det kan kun fradrag, der gives i den personlige indkomst
<i>Fradrag i alt</i>	Beregnes som bruttoindkomst fratrukket skattepligtig indkomst og arbejdsmarkedsbidrag.
<i>Frynsegode mv.</i>	Skattemæssigt ansat værdi af fri bil, fri telefon, fri kost, fri bolig, fri sommerbolig, fri lystbåd, fri tv-licens, fri bil til hovedaktionærer, arbejdsgiverbetalt gruppelevsfor sikring,
<i>Fuldtidsbeskæftiget lønmodtager</i>	Som fuldtidsbeskæftiget lønmodtager medregnes alle, som betaler fuld ATP bidrag, dvs. er ansat mindst 27 timer pr. uge hele året.
<i>Fuldt skattepligtige personer</i>	Alle personer, som hele året har opholdt sig i Danmark på et dansk skib eller udsendt i tjeneste uden for landet af den danske stat.
<i>Funktionel indkomstfordeling</i>	Den funktionelle indkomstfordeling dækker over fordelingen af samfundets indkomster på produktionsfaktorerne jord, arbejdskraft og kapital.
<i>Førtidspension</i>	Se "Folke- og førtidspension inkl. tillæg".
<i>Gennemsnit</i>	Det aritmetiske gennemsnit findes ved at lægge alle de enkelte talværdier sammen og dividere med antallet af talværdier (observationer). Gennemsnittet samler alle talværdierne i en enkelt værdi, som anses for at være repræsentativ for en større mængde tal eller observationer. Gennemsnittet skal vise niveauet via en <i>midtterværdi</i> , hvorom øvrige tal eller observationer grupperer sig.
<i>Gini-koefficient</i>	Nøgletal, som beskriver uligheden i indkomstfordelingen. Gini-koefficienten reducerer informationerne fra Lorenz-kurven til et enkelt

tal. Hvis alle personer har samme indkomst, er Gini-koefficienten nul. Har derimod én person al indkomsten, er Gini-koefficienten én.

<i>Gæld</i>	I denne publikation anvendes et gældsbegreb, der består af gæld til bank og til realkreditinstitution.
<i>Herkomst</i>	Gruppering af personer i Danmark som værende af dansk oprindelse, indvandrere eller efterkommere til indvandrere.
<i>Indkomst i alt</i>	Indkomst i alt er lig summen af personens/familiens erhvervsindkomst, overførselsindkomst, formueindkomst og anden ikke klassificerbar indkomst. Indkomst i alt kan også opgøres som samlet indkomst fratrukket beregnet lejeværdi af egen bolig.
<i>Indkomstfordeling</i>	Indkomstfordeling viser hvordan indkomsterne er fordelt mellem personerne/familierne i Danmark.
<i>Indkomstskat</i>	Skat der betales af den personlige indkomst, herunder overskud af selvstændig virksomhed, kapitalindkomst, aktieindkomst og boligværdien (ejendomsværdiskat).
<i>Indvandrer</i>	Ved indvandrer forstås en person, der er født i udlandet og hvor begge forældre (evt. den ene, hvis der ikke findes oplysninger om den anden) er udenlandske statsborgere eller født i udlandet. Hvis der ikke findes oplysninger om nogen af forældrene, og personen er født i udlandet, opfattes personen også som indvandrer.
<i>Jubilæumsgratiale mv.</i>	Jubilæumsgratiale, fratrædelsesgodtgørelse samt værdi af tegnings- og købsrettighed til aktier i virksomheden i det år hvor de realiseres.
<i>Kapitalindkomst</i>	Kapitalindkomst er renteindtægter, skattepligtig indtægt fra udlejning af sommerhus og helårsbolig en del af året, reservefondsudlodninger fra kreditforeninger, overskud på skibsanparten anskaffet før d. 12. maj 1989, visse fortjenester ved salg af fast ejendom, visse fortjenester ved salg af aktier og visse kursgevinster på værdipapirer, fratrukket betalte renteudgifter. Kapitalindkomst er lig med formueindkomst brutto fratrukket aktieudbytter og aktiegevinster/tab af aktier ejet mere end 3 år og fratrukket betalte renteudgifter.
<i>Kommune</i>	Kommuneopdelingen er en geografisk og administrativ inddeling af landet i 271 områder. Man kan groft sige, at kommunerne skal varetage de opgaver, hvor ydelserne primært er til gavn for kommunens egne borgere. Kommunerne varetager således en række lokale opgaver, så som driften af folkeskoler, bibliotek mm. Efter kommune-reformen, som gennemføres pr. 1. januar 2007, reduceres antallet af kommuner til 98.
<i>Kontanthjælp</i>	Kontanthjælp tildeles når følgende to betingelser er opfyldt samtidigt: <ul style="list-style-type: none"> • på grund af store ændringer, er personen ikke i stand til at forsørge sig selv og sin familie • personen kan ikke få dækket behovet gennem andre ydelser Bopælskommunen vurderer, om der er behov for kontanthjælp.

<i>Kvartiler</i>	<p>Kvartiler bruges til at beskrive spredningen i indkomstfordelingen.</p> <p>Ved beregning af kvartiler sorteres talmaterialet efter indkomststørrelse. Materialet inddeles derefter i fire lige store grupper. 25 pct. af indkomsterne ligger under (til venstre) for den værdi der skiller nederste gruppe og anden nederste gruppe. Denne indkomstværdi kaldes nedre kvartil. Øvre kvartil er skillelinjen mellem de 25 pct. højeste indkomster og de øvrige 75 pct. Den midterste indkomstværdi kaldes median.</p> <p>Ved anvendelsen af kvartiler undgår man, i modsætning til fx gennemsnit, ekstreme værdiers indflydelse.</p>
<i>Lejeværdi af egen bolig</i>	<p>Værdien af at bo i egen bolig. Lejeværdien beregnes ud fra ejendomsvurderingen og lægges til formueindkomsten brutto for at få samlet formueindkomst. Basis for lejeværdiberegningen er summen af vurderingerne for den bolig, man både ejer og bor i, samt de sommerhuse, man ejer. Lejeværdien er lig med fire pct. af vurderingerne. Hvis ejerskabet deles med andre personer, fordeles den beregnede lejeværdi ud fra ejerandelen. Lejeværdi bruges i indkomstbegreber, hvor boligejere og lejeres indkomst sammenlignes.</p>
<i>Ligningsmæssige fradrag</i>	<p>Beskæftigelsesfradrag, underholdsbidrag og børnebidrag, gaver til godkendte foreninger, befordringsfradrag, fagforeningskontingent, Akassebidrag, efterløn/fleksydelsesbidrag, indskud på etableringskonto mm.</p>
<i>Lorenz-kurve</i>	<p>En grafisk præsentation af indkomstfordelingen. Kurven viser de akkumulerede andele af indkomsten op ad y-aksen, og befolkningen sorteret efter indkomststørrelse ud af x-aksen. Ved en fuldstændig lige fordeling af indkomsterne (alle har samme indkomst) er kurven sammenfaldende med 45°-linien (diagonalen). Afviger kurven fra diagonalen, er der ulighed.</p>
<i>Lønindkomst</i>	<p>Indkomst som lønmodtager både i Danmark og i udlandet, inkl. frynsegoder og ekskl. arbejdsgiveradministreret pensionsbidrag og ATP-pensionsbidrag.</p>
<i>Lønmodtagere</i>	<p>Personer, hvis væsentligste indkomst i året har været lønindkomst, og hvor det samlede beløb har været større end 48.000 kr. i 2004 (reguleres med forbrugerprisindekset).</p>
<i>Maksimal udjævningskoefficient</i>	<p>Angiver hvor stor en procentdel af de samlede indkomster der skal flyttes, for at give alle personer den samme indkomst.</p>
<i>Median</i>	<p>Angiver den indkomst, hvor 50 pct. i samfundet har under og 50 pct. over dette indkomstbeløb.</p>
<i>Midlertidigt ude af arbejdsstyrken</i>	<p>Personer på sygedagpenge, uddannelsesgodtgørelse, orlovsydelse mm.</p>

<i>Nettoindbetaling til virksomhedsordning</i>	Nettobeløb selvstændige lader blive stående i virksomheden ifølge særlige beskatningsordninger for selvstændige. Formålet med ordningerne er at give de selvstændige mulighed for at udjævne den skattemæssige virkning af svingende indkomster.
<i>Nominel indkomst</i>	Den nominelle indkomst er indkomsten målt i året prisniveau, direkte i kr. og øre. Dette kaldes også beløb i løbende priser. Se også realindkomst.
<i>Oprindelseslandegruppe</i>	Gruppering af indvandrere og efterkommere ud fra, om de oprindeligt stammer fra et vestligt eller et ikke vestligt land.
<i>Orlovsydelser</i>	Forældre med børn under ni år kan holde børnepasningsorlov i en periode på mellem 8-13 og op til 52 uger pr. barn. Både lønmodtagere, selvstændige, arbejdsløse og modtagere af kontanthjælp kan holde orlov og står i denne periode ikke til rådighed for arbejdsmarkedet. Ordningerne omfatter børn født før 27. marts 2002, og som er under 9 år. I denne publikation omfatter orlovsydelser alene A-kassemedlemmer.
<i>Overførselsindkomst</i>	Overførselsindkomster er ikke resultat af erhvervmæssig indsats eller af kapitalbesiddelse. Overførselsindkomst overføres til personen fra de offentlige kasser og fra pensionsordninger (ordninger med livsvarige løbende udbetalinger fra et givet tidspunkt eller ratepension).
<i>Overgangsydelse</i>	Overgangsydelsen blev indført for 55-59-årige og blev i 1994 udvidet til også at gælde 50-54-årige. Da ordningen havde størst tilslutning, var knap 50.000 på overgangsydelse. Når en person modtager denne ydelse, skal den pågældende ikke stå til rådighed for arbejdsmarkedet. De sidste modtagere af overgangsydelse ophører i 2007.
<i>Parfamilier</i>	Par omfatter to voksne, der bor på samme adresse og som enten er gift, er registreret som partnere, har fælles børn eller er af forskelligt køn og med aldersforskel mindre end 15 år
<i>Pensioner og lign.</i>	Omfatter folke- og førtidspension inkl. skattefrie tillæg til førtidspensionister, ATP-pensioner, efterløn og overgangsydelse, tjenestemandspensioner, udbetalinger fra arbejdsmarkedspensioner og privattegnede pensioner (undtagen kapitalpension).
<i>Pensionister</i>	Personer hvis indkomst fra folke- og førtidspension, efterløn og overgangsydelse er større end deres erhvervsindkomst.
<i>Personel indkomstfordeling</i>	Indkomstfordeling mellem personer.
<i>Personindkomst</i>	Erhvervsindkomst (løn mv. og overskud af selvstændig virksomhed), overførselsindkomster (pensioner og lignende, dagpenge og lign., andre overførselsindkomster samt anden personlig indkomst).
<i>Personlig indkomst</i>	Lønindkomst, overskud af selvstændig virksomhed inkl. honoraraflønning, skattepligtige overførselsindkomster, underholdsbidrag, uddelin-

ger fra fonde og foreninger, hædersgaver, fratrukket bidrag til privattegnet pension (kapitalpension dog højst 40.100 kr. i 2004), øvrige fradrag i personlig indkomst og tilbagebetalt kontanthjælp. Arbejdsmarkedsbidrag er også fratrukket.

<i>Population - familier</i>	Indkomststatistikens familiepopulation omfatter alle familier, hvor mindst en person over 14 år har haft bopæl i Danmark hele året.
<i>Population - personer</i>	Indkomststatistikens personpopulation omfatter alle personer, som har haft bopæl i Danmark hele året og er mindst 15 år ved årets udgang.
<i>Realindkomst</i>	Realindkomsten udtrykker den købekraft, man har ved en given indkomst. Det vil sige den mængde af varer og tjenester, man kan købe for den nominelle indkomst. Ved sammenligning af indkomster fra forskellige år, fx år 0 og år T, divideres indkomsterne år T med prisstigningen (her forbrugerprisindeks) fra år 0 til år T. Det giver realindkomst år T med basis år 0. Ændringen i realindkomsten fra år 0 til år T er lig med ændringen i de faktiske forbrugsmuligheder.
<i>Renteindtægt</i>	Renter af indestående i pengeinstitutter mv., pantebreve og obligationer.
<i>Renteudgifter</i>	Betalte renter af gæld til pengeinstitutter, Hypotekbanken, pensionskasser, forsikrings- og finansieringsselskaber, kontokortordninger, kreditforeningsgæld og pantebrevsgæld.
<i>Samlet formueindkomst</i>	Formueindkomst brutto tillagt beregnet lejeværdi af egen bolig.
<i>Samlet indkomst</i>	Alle skattepligtige indkomster, skattefrie overførsler fra det offentlige, men ekskl. arbejdsgiveradministreret pensionsbidrag, ATP-bidrag, lotterigevinster, hævede kapitalpensioner og andre pensioner hævet i utide. Samlet indkomst er også lig med indkomst i alt tillagt beregnet lejeværdi af egen bolig.
<i>Samlet indkomst med nettorenter</i>	Samlet indkomst fratrukket betalte renteudgifter.
<i>Selvstændige</i>	Personer hvis væsentligste indkomst kommer fra overskud af selvstændig virksomhed.
<i>Skat af aktieudbytte</i>	Skatten på aktieindkomster afhænger af aktieindkomstens størrelse. I 2004 blev aktieindkomster op til 42.400 kr. (82.200 kr. for ægtepar) beskattet med 28 pct. og aktieindkomster over 42.400 kr. (82.200 kr. for ægtepar) beskattet med 43 pct.
<i>Skat af renteudgifter</i>	Renteudgifter indgår i amts- og kommuneskatten med fuldt fradrag, mens de i statskatten kun kan modregnes, hvis der er anden kapitalindkomst. Med andre ord betaler ældre med renteindtægter fuld skat af renterne, hvorimod yngre boligejere med store renteudgifter ikke får

fradrag for disse i statsskatten. Dvs. renter indgår asymmetrisk i statsskatten.

- Skat for selvstændige erhvervsdrivende* Selvstændigt erhvervsdrivendes indkomst kan variere meget fra det ene år til det andet, og de har ofte store renteudgifter i virksomheden. Det kan være løbende kassekredit og renter af lån til investering. De selvstændige har derfor mulighed for at fratække en del eller alle virksomhedsrenteudgifterne i virksomhedsoverskuddet inden det indgår i skatteberegningen. De selvstændige har også mulighed for at lade noget af overskuddet blive stående i virksomheden i et godt år, og først lade dette overskud indgå i skatteberegningen i det år, hvor beløbet trækkes ud af virksomheden. I det år, hvor overskuddet bliver stående i virksomheden, betales en foreløbig skat af beløbet, i 2004 30 pct.
- Skat mv.* Personlig indkomstskat, arbejdsmarkedsbidrag og (1998-2003) særlig pension.
- Skatteprocenter* Statsskattens andel af den skattepligtige indkomst til staten stiger med indkomstens størrelse. I 2004 betales der 5,48 pct. skat til staten af indkomster mellem 36.800 og 254.000 kr., 11,48 pct. af indkomster mellem 254.000 og 304.000 kr. og 26,48 pct. af indkomster over 304.800 kr.
- Skattesystemet* Lovgrundlaget for det danske skattesystem er ”lov nr. 104 af 15. maj 1903 om Indkomst og Formueskat til Staten”. Før indkomstskattens indførelse i 1903 fik staten i overvejende grad sine indtægter gennem beskatning af jord og told. Centrale elementer fra statsskatteloven er fortsat gældende. Grundtanken om at de bredeste skuldre, skal bære de største byrder, dvs. det progressive element samt personfradraget, som oprindeligt var tænkt som skattefritagelse for det beløb der skulle til for at opretholde et eksistensminimum, stammer begge tilbage fra den oprindelige statsskattelov. Der har gennem tiden været gennemført flere større omlægninger af skatteberegningens reglerne, de sidste reformer blev gennemført i 1987 og 1994.
- Skattefri indkomster* Skattefri ydelser omfatter børnetilskud og familieydelse, boligsikring og boligydelse, skattefri tillæg til førtidspensionister, varmhjælp til pensionister, skattefri kontanthjælp og skattefri uddelinger fra fonde og foreninger.
- Skattepligt* Alle, som har fast bopæl i Danmark, eller som har opholdt sig i landet i mere end 6 måneder, benævnes fuldt skattepligtige. Som hovedregel betaler man skat af alle indkomster, både de indkomster der er erhvervet i Danmark samt af de indkomster der kommer fra udlandet. Hvis man derimod bor i udlandet, men arbejder i Danmark, er man begrænset skattepligtig og betaler kun skat til Danmark af sin lønindkomst.
- Skattepligtig indkomst* Personlig indkomst og kapitalindkomst fratrukket ligningsmæssige fradrag.

Socioøkonomisk gruppe Opdeling af befolkningen efter væsentligste indkomstkilde og tilknytning til arbejdsmarkedet i det givne indkomstår.

Selvstændige:

er personer hvis væsentligste indkomst kommer fra overskud af selvstændig virksomhed inkl. honoraraflønning (foredrag, kurser, konsulentarbejde mv.). Selvstændig er underopdelt efter, hvor mange ansatte de har i virksomheden.

Medarbejdende ægtefælle

er personer hvis væsentligste indkomst er som medarbejdende ægtefælle.

Lønmodtagere

er personer hvis væsentligste indkomst er løn, og lønnen er større end et grundbeløb reguleret med forbrugerprisindeks (48.264 kr. i 2004). Lønmodtagere er underopdelt efter hvilken type arbejde de udfører, jf. DISCO.

Midlertidigt ude af arbejdsstyrken

består af to grupper personer, dels personer der har været til meldt arbejdsformidlingen som arbejdsløs mere end halvdelen af året, dels personer hvis væsentligste indkomst er sygedagpenge, orlovsydelse og uddannelsesgodtgørelse mv.

Uddannelsessøgende

er personer som har været under uddannelse over tre måneder i løbet af året eller er tilmeldt en uddannelsesinstitution 1. oktober og som ikke har lønindkomst over grundbeløbet for lønmodtagere.

Førtidspensionister

er personer hvis væsentligste indkomst er førtidspension.

Folkepensionister

er personer som er mindst 67 år og som ikke er lønmodtager eller selvstændig.

Efterlønsmodtager

er personer hvis væsentligste indkomst er efterløn.

Kontanthjælpsmodtager

er personer hvis væsentligste indkomst er kontanthjælpsydelser.

Andre

er personer som ikke er faldet ind under en af de ovenstående kategorier.

Standardafvigelse

Statistisk udtryk for, hvorledes en række tal fordeler sig omkring deres gennemsnit.

<i>Statens uddannelsesstøtte</i>	Økonomisk hjælp, den danske stat giver unge over 18, der tager en uddannelse. Kaldes blot SU i daglig tale.
<i>Statsborgerskab</i>	Eller indfødsret, giver en række rettigheder og pligter i det land, hvor man har sit statsborgerskab.
<i>Stillingsbetegnelse</i>	Eller stillingsgruppe. Et sæt af arbejdsfunktioner, der i indhold og opgaver er karakteriseret ved en høj grad af ensartethed, kan samles i en stillingsbeskrivelse, med samme stillingsbetegnelse og DISCO-kode.
<i>Særlig pension</i>	Fra 1998-2003 blev én pct. af erhvervsindkomsten indsat på en personlig konto i den Særlige Pensionsopsparing. Indbetalingerne er ved lov sat i bero for 2004-2007. Pengene udbetales ved pensionering, dog tidligst fra man fylder 65 år, som månedlige rater over 10 år, en gang om året i 10 år eller som engangsbeløb, afhængig af beløbsstørrelsen.
<i>Tjenestemandspensioner</i>	Tjenestemænd (ansættelsesform i det offentlige) har efter 10 års ansættelse ret til tjenestemandspension. I stedet for månedlig indbetaling til en pensionsordning forpligter arbejdsgiveren sig til at udbetale et månedligt beløb. Pensionens størrelse afhænger af ansættelsens varighed og lønindplacering. Personer ansat på tjenestemandslignende vilkår kan også have en tjenestemandspensionsaftale.
<i>Transportfradrag</i>	Se befordringsfradrag ovenover.
<i>Uddannelse</i>	Uddannelserne er delt i syv hovedgrupper: <ul style="list-style-type: none"> <i>Grundskole</i> Folkeskole, efterskole og almen voksen uddannelse. <i>Gymnasial</i> Gymnasium, HF, studenterkurser, adgangskurser videregående uddannelser, HHX, HTX og adgangseksamen til ingeniøruddannelserne. <i>Erhvervsfaglig</i> Faglige uddannelser er f. eks. handelsassistent, kontorassistent-regnskab og revision mm., smed, tømrer, maskinarbejder, murer, vvs-montør, social- og sundhedshjælper, slagter, medarbejder i landbruget. Uddannelserne kan tages på handelsskoler, tekniske skoler, kombinationsskoler, landbrugsskoler og på visse AMU-centre. <i>Kort videregående</i> Kort videregående uddannelse omfatter bl.a. maskintekniker, el-installatør, vvs-tekniker, byggetekniker, akademiøkonom, data-nom, merkonom, korrespondent, tandplejer, polititjenestemand, officer, landbrugstekniker/jordbrugsteknolog. Uddannelserne er normeret til 1 - 2 år efter gymnasiet eller anden adgangsgivende uddannelse. Uddannelsen foregår for hovedpartens vedkommende på erhvervsskolerne.

Mellemlang

Eksempler på mellemlange uddannelser er pædagog, folkeskolelærer, sygeplejerske, jordemor, journalist, bibliotekar, erhvervsproglig dipolomprøve, HD (handelshøjskolernes erhvervsøkonomiske diplomuddannelser), socialrådgiver, diplomingeniør, treårige bachelor uddannelse ved højere læreranstalter. Uddannelserne er normeret til 3 - 4 år efter gymnasiet eller anden adgangsgivende uddannelse. Uddannelserne foregår især på lærer- og pædagogseminarier, sygeplejeskoler, ingeniørhøjskoler, sociale højskoler samt ergo- og fysioterapeutskoler. Bacheloruddannelsen foregår på de højere læreranstalter ligesom de lange videregående uddannelser.

Lang videregående

De lange videregående uddannelser er samfundsvidenskabelige kandidater (cand. polit., cand. oecon., cand. scient. pol. mv.), humanistiske og naturvidenskabelige kandidater (sprog, historie, fysik, matematik, datalogi mv.), gymnasielærer, civilingeniør, læger, tandlæger, dyrlæger, agronomer. De lange videregående uddannelser er normeret til 5 - 6 år efter gymnasiet eller anden adgangsgivende uddannelse. Til de lange videregående uddannelser hører også PHD- studiet, som er en treårig forskeruddannelse oven på de lange videregående uddannelser. Uddannelserne foregår på universiteterne, handelshøjskolerne, Danmarks Farmaceutiske Højskole og Den Kongelige Veterinær- og Landbohøjskole.

<i>Varianskoefficient</i>	Standardafvigelsen delt med gennemsnitsværdien for en række tal.
<i>Underholdsbidrag til børn/børnebidrag</i>	Børnebidrag optræder både som et ligningsmæssigt fradrag og som en indkomst i indkomststatistikken. Der gives fradrag for udgifter til underholdsbidrag til børn (børnebidrag), der på grund af skilsmisse eller separation ikke opholder sig hos bidragyderen. Det samme gælder, hvis der betales bidrag til børn uden for ægteskab. Standardbidraget til børn er fradragsberettiget hos bidragsyderen og skattefri indkomst hos barnet.
<i>Underholdsbidrag til ægtefælle</i>	Hvis et ægtepar bliver separeret eller skilt, kan den ene blive pålagt at betale et økonomisk bidrag til den anden. Det kaldes et underholdsbidrag. Underholdsbidrag består af: Normalbidrag, tillæg til normalbidrag, ægtefællebidrag og uddannelsesbidrag. Hvor meget den ene skal betale i underholdsbidrag til den anden afgøres på grundlag af parrets bruttoindtægter - normalt er bidraget på 1/5 af forskellen mellem parternes bruttoindtægt.
<i>Virksomhedsoverskud</i>	Nettooverskuddet af selvstændig virksomhed før renter (bruttoindtægter fratrukket driftsudgifter og afskrivninger) og arbejdsmarkedsbidragspligtig honorarafønning (konsulentarbejde, foredrag mv. men uden en registreret selvstændig virksomhed).

<i>Vestlige lande</i>	Vestlige lande omfatter EU-lande (ekskl. ansøgerlande), samt Island, Norge, Schweiz, Liechtenstein, USA, Canada, Australien og New Zealand.
<i>Ækvivalensindkomst</i>	Til sammenligning af indkomst og levevilkår for familier med forskellig størrelse korrigeres indkomsten. Ved korrektionen tages højde for familiestørrelsen. Familier med to eller tre personer har på en række områder ikke dobbelt henholdsvis tredobbelt udgift i forhold til en familie med én person. Da udgifterne til børn er mindre end udgifter til voksne, vægter børn mindre end voksne. Ved beregningen af ækvivalensindkomsten summeres indkomsterne for alle personer i familien og divideres med et vægtet antal personer i familien (familiens ækvivalensskala).
<i>Ækvivalensskala</i>	Vægtet antal personer i familien, hvor første voksne over 17 år tæller én, øvrige voksne tæller 0,5 og hvert barn (under 18 år) tæller 0,3. Skalaen er en OECD-skala og kaldes den modificerede ækvivalensskala.
<i>Øvrig formueindkomst</i>	Skattepligtig indtægt fra udlejning af sommerhus og helårsbolig en del af året, reservefondsudlodninger fra kreditforeninger, overskud på skibsanparter anskaffet før d. 12. maj 1989, aktieudbytter, visse fortjenester ved salg af fast ejendom, visse fortjenester ved salg af aktier og visse kursgevinster på værdipapirer. Øvrig formueindkomst er også lig med formueindkomst brutto fratrukket renteindtægter.

8. Bilag med indkomstabeller. 2004

Tabel 71. Gennemsnitlig indkomst for mænd og kvinder i alt - fordelt efter alder og indkomsttype. 2004

Mænd og kvinder	Alle	Under 25 år	25-34 år	35-44 år	45-54 år	55-64 år	65 år og over
Antal personer	4 353 243	582 681	716 498	809 815	727 156	706 716	810 377
	1.000 kr.						
1 Samlet indkomst(42+4)	255,6	85,8	254,2	331,1	335,9	300,9	192,2
2 Formueindkomst (3+4+5)	22,4	1,3	11,8	22,8	27,8	35,5	30,1
3 Renteindtægt	2,8	0,5	0,7	1,0	2,0	4,5	7,5
4 Lejeværdi af egen bolig	14,8	0,7	9,8	17,3	19,6	21,5	16,6
5 Øvrig formueindkomst	4,8	0,2	1,4	4,5	6,2	9,6	6,0
6 Personindkomst (1÷2 eller 7+10+27)	233,3	84,5	242,4	308,3	308,1	265,4	162,1
7 Erhvervsindkomst (8+9)	171,5	63,7	200,5	267,7	272,1	196,0	15,6
8 Løn	155,3	63,1	191,6	245,6	244,2	167,1	9,2
Heraf Frynsegode mv.	1,6	0,2	1,5	2,8	2,6	2,0	0,2
9 Virksomhedsoverskud	16,2	0,7	8,9	22,1	27,9	28,8	6,4
10 Overførselsindkomst (11+18+23)	59,5	17,9	40,3	38,3	33,6	66,7	144,6
11 Pensioner og lign. (12+13+14+15+16+17) ..	38,6	1,4	3,1	6,8	14,7	53,4	137,2
12 Folke- og førtidspension inklusive tillæg	21,5	1,0	2,8	5,9	11,7	18,3	79,9
13 ATP pensioner	1,0	0,0	0,0	0,0	0,0	0,0	5,3
14 Efterløn	5,5	0,0	0,0	0,0	0,0	20,8	11,5
15 Overgangsydelse	0,2	0,0	0,0	0,0	0,0	1,3	0,0
16 Tjenestemandspensioner	4,4	0,1	0,0	0,1	0,9	6,5	16,8
17 Andre pensioner	6,0	0,3	0,2	0,8	2,1	6,6	23,6
18 Dagpenge og lign. (19+20+21+22)	13,2	6,7	25,0	20,0	14,3	11,6	1,0
19 Kontanthjælp	2,4	2,3	4,7	4,1	2,4	0,7	0,0
20 Arbejdsløshedsdagpenge	5,2	1,5	8,4	7,4	6,2	7,6	0,1
21 Orlovsydelser	0,1	0,0	0,2	0,2	0,0	0,0	0,0
22 Andre bistandsydelse	5,5	2,8	11,8	8,3	5,7	3,2	0,8
23 Andre overførselsindkomster (24+25+26) ..	7,7	9,8	12,2	11,5	4,6	1,7	6,4
24 Statens uddannelsesstøtte	2,1	9,0	5,0	0,5	0,1	0,0	0,0
25 Boligstøtte	2,3	0,5	1,3	1,7	1,4	1,5	6,4
26 Børnetilskud	3,3	0,4	5,8	9,3	3,0	0,2	0,0
27 Anden personlig indkomst	2,3	2,8	1,7	2,2	2,4	2,7	1,9
28 Fradrag i alt	36,5	6,4	37,3	54,8	56,3	48,2	11,3
29 Heraf Renteudgifter	19,0	2,2	19,8	29,7	28,8	22,9	7,5
30 Transportfradrag	2,3	1,2	3,5	3,6	3,2	2,1	0,1
31 Underholdsbidrag	0,6	0,0	0,5	1,7	1,0	0,3	0,1
32 Samlet indkomst med nettoerter (1~ 29) ..	236,7	83,6	234,5	301,4	307,1	278,0	184,7
33 Skat mv. (34+35)	79,7	22,9	79,6	107,5	110,9	94,4	52,1
34 Indkomstskat	66,5	17,8	63,9	86,8	89,9	79,5	51,0
35 Arbejdsmarkedsbidrag og særlig pension	13,3	5,1	15,7	20,8	21,0	14,9	1,1
36 Disponibel indkomst (32÷31÷33)	156,3	60,7	154,4	192,2	195,1	183,3	132,6
37 Bruttoindkomst (1÷4÷38÷39÷40÷41)	228,8	82,6	234,9	295,9	302,3	265,2	163,8
38 Skattefrie ydelser	7,3	2,4	7,9	12,4	6,7	5,3	7,7
39 Aktieindkomst	3,3	0,1	0,9	3,3	4,5	6,6	3,7
41 Nettoindbetaling til virksomhedsordning	1,5	0,0	0,7	2,2	2,7	2,3	0,5
42 Indkomst i alt (37+38+39+40+41)	240,9	85,1	244,5	313,8	316,3	279,4	175,6
43 Skattepligtig indkomst (37÷28÷35)	179,0	71,1	181,9	220,3	225,0	202,1	151,3

Tabel 71. (fortsat) Gennemsnitlig indkomst for mænd - fordelt efter alder og indkomsttype. 2004

Mænd	Alle	Under 25 år	25-34 år	35-44 år	45-54 år	55-64 år	65 år og over
Antal personer	2 135 279	297 843	360 238	411 447	366 424	352 888	346 439
	1.000 kr.						
1 Samlet indkomst(42+4)	295,3	92,5	278,7	372,0	386,7	365,5	227,5
2 Formueindkomst (3+4+5)	29,0	1,3	13,2	27,2	35,5	49,8	43,2
3 Renteindtægt	3,2	0,5	0,8	1,1	2,3	5,7	9,1
4 Lejeværdi af egen bolig	18,1	0,7	10,4	18,8	23,0	28,4	24,3
5 Øvrig formueindkomst	7,7	0,2	2,1	7,2	10,2	15,8	9,8
6 Personindkomst (1÷2 eller 7+10+27)	266,3	91,2	265,5	344,8	351,2	315,7	184,3
7 Erhvervsindkomst (8+9)	211,8	73,4	237,6	316,8	318,2	249,7	28,0
8 Løn	185,3	72,4	223,3	282,1	274,9	202,6	15,8
Heraf Frynsegode mv.	2,4	0,3	2,1	4,1	3,9	3,2	0,3
9 Virksomhedsoverskud	26,4	1,0	14,3	34,7	43,2	47,1	12,2
10 Overførselsindkomst (11+18+23)	51,5	14,5	25,8	24,9	29,7	62,2	153,6
11 Pensioner og lign. (12+13+14+15+16+17) ..	36,6	1,6	3,5	7,0	13,8	48,9	147,7
12 Folke- og førtidspension inklusive tillæg	18,0	1,1	3,2	6,1	11,1	15,6	71,9
13 ATP pensioner	1,2	0,0	0,0	0,0	0,0	0,0	7,5
14 Efterløn	5,2	0,0	0,0	0,0	0,0	17,9	13,6
15 Overgangsydelse	0,1	0,0	0,0	0,0	0,0	0,8	0,0
16 Tjenestemandspensioner	4,9	0,1	0,0	0,1	0,8	7,2	21,7
17 Andre pensioner	7,2	0,3	0,2	0,8	2,0	7,4	33,1
18 Dagpenge og lign. (19+20+21+22)	11,4	5,5	17,3	16,0	14,1	11,9	1,2
19 Kontanthjælp	2,2	1,5	3,6	3,8	2,6	0,9	0,1
20 Arbejdsløshedsdagpenge	5,0	1,8	7,4	6,2	6,1	7,6	0,2
21 Orlovsydelse	0,0	0,0	0,0	0,1	0,0	0,0	0,0
22 Andre bistandsydelse	4,2	2,2	6,2	5,9	5,4	3,5	1,0
23 Andre overførselsindkomster (24+25+26) ..	3,6	7,4	5,1	1,9	1,8	1,4	4,7
24 Statens uddannelsesstøtte	1,8	7,1	4,2	0,3	0,1	0,0	0,0
25 Boligstøtte	1,5	0,3	0,7	1,0	1,2	1,3	4,7
26 Børnetilskud	0,3	0,0	0,2	0,6	0,5	0,1	0,0
27 Anden personlig indkomst	3,0	3,2	2,1	3,1	3,4	3,7	2,6
28 Fradrag i alt	45,7	7,4	42,4	64,3	68,2	63,3	17,9
29 Heraf Renteudgifter	25,4	2,4	23,1	37,1	38,4	33,2	12,1
30 Transportfradrag	2,8	1,4	4,1	4,2	3,7	2,6	0,2
31 Underholdsbidrag	1,2	0,0	0,9	3,0	1,9	0,5	0,1
32 Samlet indkomst med nettorenter (1- 29) ..	269,9	90,1	255,7	334,9	348,2	332,3	215,4
33 Skat mv. (34+35)	97,0	25,9	92,9	129,4	132,8	118,7	63,9
34 Indkomstskat	80,9	20,1	74,4	105,3	108,7	100,1	62,0
35 Arbejdsmarkedsbidrag og særlig pension	16,1	5,8	18,5	24,2	24,1	18,6	1,9
36 Disponibel indkomst (32÷31÷33)	171,7	64,2	161,8	202,4	213,5	213,1	151,3
37 Bruttoindkomst (1÷4÷38÷39÷40÷41)	265,8	89,8	264,1	341,0	347,6	317,5	190,5
38 Skattefrie ydelser	3,5	1,9	1,7	3,0	3,9	4,5	6,0
39 Aktieindkomst	5,3	0,1	1,3	5,5	7,6	11,0	5,6
41 Nettoindbetaling til virksomhedsordning	2,5	0,0	1,2	3,7	4,6	4,1	1,0
42 Indkomst i alt (37+38+39+40+41)	277,2	91,8	268,3	353,2	363,7	337,1	203,1
43 Skattepligtig indkomst (37÷28÷35)	204,0	76,5	203,2	252,5	255,3	235,6	170,7

Tabel 71. (fortsat) Gennemsnitlig indkomst for kvinder - fordelt efter alder og indkomsttype. 2004

Kvinder	Alle	Under 25 år	25-34 år	35-44 år	45-54 år	55-64 år	65 år og over
Antal personer	2 217 964	284 838	356 260	398 368	360 732	353 828	463 938
	1.000 kr.						
1 Samlet indkomst(42+4)	217,5	78,7	229,5	288,9	284,2	236,5	165,9
2 Formueindkomst (3+4+5)	16,0	1,3	10,4	18,3	20,0	21,3	20,3
3 Renteindtægt	2,4	0,4	0,6	0,9	1,7	3,3	6,3
4 Lejeværdi af egen bolig	11,6	0,7	9,2	15,8	16,1	14,7	10,9
5 Øvrig formueindkomst	2,0	0,2	0,7	1,7	2,2	3,4	3,2
6 Personindkomst (1÷2 eller 7+10+27)	201,5	77,4	219,0	270,5	264,2	215,2	145,6
7 Erhvervsindkomst (8+9)	132,7	53,5	162,9	217,0	225,2	142,4	6,3
8 Løn	126,4	53,3	159,5	207,9	212,9	131,8	4,2
Heraf Frynsegode mv.	0,8	0,1	0,9	1,5	1,3	0,8	0,0
9 Virksomhedsoverskud	6,3	0,3	3,4	9,1	12,3	10,6	2,1
10 Overførselsindkomst (11+18+23)	67,2	21,6	54,9	52,1	37,5	71,2	137,8
11 Pensioner og lign. (12+13+14+15+16+17) ..	40,6	1,3	2,7	6,7	15,5	57,9	129,3
12 Folke- og førtidspension inklusive tillæg	24,8	0,8	2,4	5,7	12,3	20,8	85,9
13 ATP pensioner	0,8	0,0	0,0	0,0	0,0	0,0	3,7
14 Efterløn	5,9	0,0	0,0	0,0	0,0	23,6	10,0
15 Overgangsydelse	0,3	0,0	0,0	0,0	0,0	1,8	0,0
16 Tjenestemandspensioner	3,9	0,1	0,0	0,2	1,0	5,9	13,2
17 Andre pensioner	5,0	0,3	0,2	0,8	2,2	5,7	16,5
18 Dagpenge og lign. (19+20+21+22)	15,0	7,9	32,8	24,1	14,6	11,3	0,9
19 Kontanthjælp	2,6	3,2	5,7	4,4	2,2	0,6	0,0
20 Arbejdsløshedsdagpenge	5,5	1,2	9,4	8,6	6,4	7,7	0,1
21 Orlovsydelse	0,1	0,0	0,3	0,3	0,0	0,0	0,0
22 Andre bistandsydelse	6,8	3,4	17,4	10,8	6,0	3,0	0,8
23 Andre overførselsindkomster (24+25+26) ..	11,7	12,4	19,4	21,4	7,4	2,0	7,6
24 Statens uddannelsesstøtte	2,5	10,9	5,8	0,7	0,2	0,0	0,0
25 Boligstøtte	3,0	0,6	2,0	2,5	1,6	1,7	7,6
26 Børnetilskud	6,2	0,8	11,5	18,3	5,6	0,3	0,0
27 Anden personlig indkomst	1,5	2,4	1,3	1,3	1,5	1,6	1,4
28 Fradrag i alt	27,7	5,4	32,1	44,9	44,2	33,1	6,4
29 Heraf Renteudgifter	12,8	1,9	16,4	22,0	19,0	12,6	4,1
30 Transportfradrag	1,8	1,0	2,9	2,9	2,7	1,5	0,0
31 Underholdsbidrag	0,1	0,0	0,1	0,3	0,1	0,0	0,0
32 Samlet indkomst med nettorenter (1- 29) ..	204,7	76,8	213,0	266,9	265,2	223,8	161,8
33 Skat mv. (34+35)	63,1	19,8	66,2	84,9	88,6	70,2	43,2
34 Indkomstskat	52,5	15,5	53,2	67,7	70,8	59,0	42,7
35 Arbejdsmarkedsbidrag og særlig pension	10,5	4,3	12,9	17,2	17,8	11,2	0,5
36 Disponibel indkomst (32÷31÷33)	141,5	57,0	146,8	181,6	176,5	153,6	118,6
37 Bruttoindkomst (1÷4÷38÷39÷40÷41)	193,1	75,0	205,4	249,2	256,3	213,1	143,8
38 Skattefrie ydelser	11,0	2,9	14,2	22,0	9,7	5,9	8,9
39 Aktieindkomst	1,3	0,1	0,5	1,2	1,3	2,2	2,2
41 Nettoindbetaling til virksomhedsordning	0,4	0,0	0,2	0,7	0,8	0,6	0,1
42 Indkomst i alt (37+38+39+40+41)	205,9	78,0	220,3	273,1	268,1	221,8	155,0
43 Skattepligtig indkomst (37÷28÷35)	154,9	65,4	160,4	187,1	194,3	168,7	136,9

Tabel 72.

Familiernes gennemsnitlige erhvervsindkomst - fordelt efter socioøkonomisk gruppe og kommune. 2004

Kom. nr.	Kommune	Selvstændige i alt	Selvstændige uden ansatte	Selvstændige med ansatte	Lønmodtagere i alt	Topledere	Lønmodt. på højeste- og mellemniveau	Andre lønmodtagere
		1.000 kr.						
I alt	Hele landet	575,5	784,9	457,7	412,8	781,9	521,0	337,6
101	København	351,1	540,3	304,1	344,9	711,2	434,3	272,4
147	Frederiksberg	497,6	823,2	403,2	421,7	829,0	506,2	305,7
151	Ballerup	446,4	635,9	364,9	446,2	792,6	572,6	351,8
153	Brøndby	387,2	497,6	311,8	405,9	671,3	531,6	345,7
155	Dragør	600,4	836,1	441,0	561,1	883,9	663,1	440,6
157	Gentofte	1 035,0	1 535,0	807,8	602,4	1 169,7	677,4	400,5
159	Gladsaxe	487,0	689,0	408,3	446,5	852,5	569,3	334,8
161	Glostrup	481,3	656,3	407,6	426,3	797,6	543,2	353,5
163	Herlev	452,9	550,9	405,4	430,0	819,4	555,3	341,1
165	Albertslund	422,0	551,1	352,5	391,0	718,6	505,7	314,4
167	Hvidovre	443,6	600,5	370,3	413,8	702,6	527,9	349,4
169	Høje Tåstrup	504,5	690,5	408,2	423,3	781,6	548,0	350,0
171	Ledøje-Smørum	601,0	869,8	472,2	555,1	863,1	641,8	437,9
173	Lyngby-Tårnbæk	713,4	1 090,3	541,4	524,9	1 035,4	624,7	346,9
175	Rødovre	431,5	634,4	346,1	411,4	729,0	523,8	343,6
181	Søllerød	1 052,2	1 472,8	864,5	667,4	1 242,7	727,4	443,9
183	Ishøj	392,9	501,6	336,9	385,7	699,6	518,3	328,3
185	Tårnby	462,3	606,1	390,3	439,9	735,9	551,4	379,3
187	Vallensbæk	534,4	708,5	440,5	503,6	825,3	615,3	398,0
189	Værløse	796,6	1 071,5	642,6	614,8	980,3	711,9	406,3
201	Allerød	680,6	829,3	616,1	577,5	980,3	674,3	410,1
205	Birkerød	724,2	913,8	633,3	600,2	1 073,2	702,5	392,4
207	Farum	607,0	815,3	509,2	518,6	975,3	627,1	360,1
208	Fredensborg-Humblebæk	766,9	1 395,6	499,4	522,8	1 002,6	628,1	382,5
209	Frederikssund	552,3	723,1	463,8	465,7	813,9	581,3	372,7
211	Frederiksværk	495,0	676,3	420,5	398,2	676,5	499,4	354,4
213	Græsted-Gilleleje	483,8	723,5	383,1	426,9	746,9	530,8	365,1
215	Helsingø	529,5	736,1	446,4	455,5	799,4	563,3	373,0
217	Helsingør	525,5	770,9	428,6	446,5	813,5	565,4	350,5
219	Hillerød	626,8	814,0	539,6	483,7	894,5	599,1	353,6
221	Hundested	471,3	641,0	378,6	409,6	698,1	500,9	360,0
223	Hørsholm	904,9	1 399,0	686,2	648,7	1 130,4	733,6	447,7
225	Jægerspris	527,2	760,3	416,9	425,3	695,2	540,0	359,7
227	Karlebo	611,5	854,7	498,3	489,8	918,4	608,2	361,1
229	Skibby	538,4	778,8	442,0	427,7	759,2	540,2	367,8
231	Skævinge	480,4	591,2	423,4	476,8	724,4	581,3	409,3
233	Slangerup	594,4	766,4	513,1	491,0	778,1	599,5	408,1
235	Stenløse	526,0	728,8	454,9	537,1	906,1	632,6	418,4
237	Ølstykke	569,3	789,6	447,1	504,7	769,7	600,1	424,6
251	Bramsnæs	496,8	770,8	397,8	469,7	777,5	559,0	401,4
253	Greve	579,7	714,4	509,2	496,3	833,7	612,9	398,1
255	Gundsø	596,1	773,9	514,8	536,8	856,0	636,6	425,9
257	Hvalsø	602,7	771,8	508,9	491,7	847,6	597,8	408,4
259	Køge	532,0	680,4	460,1	432,1	788,8	547,7	362,4
261	Lejre	669,5	829,3	585,0	539,6	888,0	631,0	423,9
263	Ramsø	544,6	755,1	455,5	512,5	827,0	615,1	427,2
265	Roskilde	634,0	881,8	508,0	447,2	862,8	558,2	331,0
267	Skovbo	575,6	855,3	456,6	482,9	773,1	590,3	410,4
269	Solrød	601,4	805,2	497,4	520,2	885,3	632,5	414,2

Tabel 72. (fortsat) Familiernes gennemsnitlige erhvervsindkomst - fordelt efter socioøkonomisk gruppe og kommune. 2004

Kom. nr.	Kommune	Selvstændige i alt	Selvstændige uden ansatte	Selvstændige med ansatte	Lønmodtagere i alt	Topledere	Lønmodt. på højeste- og mellem-niveau	Andre lønmodtagere
		1.000 kr.						
271	Vallø	494,8	635,9	424,5	462,9	734,3	568,4	393,2
301	Bjergsted	447,3	599,1	351,7	388,1	617,7	463,0	359,4
303	Dianalund	658,4	887,8	487,6	401,6	655,8	503,3	363,9
305	Dragsholm	463,0	654,7	358,9	391,9	679,3	490,2	350,4
307	Fuglebjerger	493,0	759,3	376,4	394,5	630,7	479,5	359,8
309	Gørlev	481,1	621,0	390,9	387,6	678,3	476,7	355,7
311	Hashøj	535,0	746,6	434,9	411,1	682,1	519,7	365,0
313	Haslev	561,8	823,1	431,7	427,5	739,4	533,1	364,6
315	Holbæk	595,7	803,0	470,4	428,7	803,7	530,1	343,0
317	Hvidebæk	563,2	698,5	470,5	423,6	689,1	514,6	390,9
319	Høng	484,1	694,2	377,1	416,5	667,9	517,8	370,3
321	Jernløse	507,4	606,3	462,7	439,3	762,5	538,8	381,2
323	Kalundborg	591,8	827,7	411,9	427,7	694,3	531,6	378,1
325	Korsør	538,3	725,0	403,4	387,1	664,6	490,8	344,2
327	Nykøbing-Rørvig	585,7	863,4	416,6	380,4	727,3	480,7	329,0
329	Ringsted	540,9	829,6	389,5	427,8	751,2	541,7	364,8
331	Skælskør	525,0	760,5	399,4	400,2	728,9	496,0	347,9
333	Slagelse	539,2	693,9	438,6	381,8	695,5	487,2	324,2
335	Sorø	624,5	883,6	480,7	445,8	806,5	541,8	363,9
337	Stenlille	556,5	710,0	487,0	404,6	737,1	534,3	356,4
339	Svinninge	504,4	690,6	405,9	405,4	759,6	515,8	367,9
341	Tornved	523,5	787,7	379,6	409,6	698,4	496,6	368,4
343	Trundholm	502,7	639,3	407,2	383,9	664,6	484,5	342,3
345	Tølløse	565,6	739,8	470,0	446,8	757,5	560,4	375,5
351	Fakse	552,3	736,5	453,0	398,6	658,2	502,6	354,7
353	Fladså	514,8	670,3	427,3	428,8	704,9	532,1	370,6
355	Holeby	609,1	1 000,0	424,8	369,6	625,7	498,7	330,0
357	Holmegård	484,9	660,3	391,1	443,3	705,9	543,0	386,0
359	Højreby	669,2	907,8	547,1	352,4	517,2	456,0	321,6
361	Langebæk	434,1	549,2	370,5	395,3	645,4	490,5	348,5
363	Maribo	630,0	813,4	489,8	369,4	624,0	462,1	325,7
365	Møn	481,4	661,9	384,1	371,6	730,1	477,7	318,3
367	Nakskov	557,0	703,8	427,5	363,0	656,3	453,6	323,4
369	Nykøbing F.	552,9	723,0	423,0	379,2	686,4	484,4	318,0
371	Nysted	497,3	880,5	327,5	365,2	607,5	471,8	320,3
373	Næstved	587,2	820,8	439,8	397,5	688,7	502,5	333,5
375	Nørre Alslev	505,8	662,4	423,1	375,3	597,2	490,3	336,2
377	Præstø	522,8	795,6	409,1	403,4	678,8	496,3	344,8
379	Ravnshøj	606,3	831,7	489,3	344,8	611,6	461,8	299,6
381	Rudbjerg	641,1	1 006,7	453,4	359,9	620,3	462,4	325,0
383	Rødby	642,3	891,1	492,6	350,2	604,5	453,3	312,0
385	Rønnede	472,3	688,4	389,7	448,0	752,1	558,6	387,3
387	Sakskøbing	570,4	833,6	390,4	374,9	671,8	487,3	330,7
389	Stevns	512,5	698,6	428,8	409,7	675,2	519,7	363,3
391	Stubbekøbing	569,8	829,8	415,2	375,9	670,1	479,3	332,3
393	Suså	507,8	763,5	379,2	429,6	674,6	528,0	380,4
395	Sydfalster	507,6	726,9	390,8	394,4	704,4	488,9	344,7
397	Vordingborg	546,5	788,7	396,9	391,2	666,7	500,7	334,0
400	Bornholm (region)	522,3	664,4	404,9	361,9	625,5	454,9	317,5

Tabel 72. (fortsat)

Familiernes gennemsnitlige erhvervsindkomst - fordelt efter socioøkonomisk gruppe og kommune. 2004

Kom. nr.	Kommune	Selvstændige i alt	Selvstændige uden ansatte	Selvstændige med ansatte	Lønmodtagere i alt	Topledere	Lønmodt. på højeste- og mellemniveau	Andre lønmodtagere
		1.000 kr.						
421	Assens	552,7	730,6	411,8	390,4	697,6	487,3	346,4
423	Bogense	485,0	577,0	426,6	378,3	687,5	510,2	333,5
425	Broby	569,7	719,7	462,0	395,5	625,0	520,3	348,2
427	Egebjerg	514,3	702,2	399,0	392,8	674,9	467,3	347,7
429	Ejby	549,3	705,4	436,0	395,5	682,9	531,1	347,4
431	Faaborg	533,1	716,3	411,1	390,7	719,1	501,7	328,8
433	Glamsbjerg	534,0	709,6	416,4	407,3	737,0	504,3	344,4
435	Gudme	447,8	498,9	414,4	389,2	750,5	487,2	338,5
437	Haarby	548,7	768,2	432,0	405,9	775,2	516,8	349,9
439	Kerteminde	606,9	848,3	418,8	429,6	773,8	523,9	368,0
441	Langeskov	621,5	728,0	533,3	421,3	779,5	537,1	365,5
443	Marstal	480,2	617,6	342,8	356,9	547,3	451,5	299,3
445	Middelfart	603,4	835,0	463,9	443,1	793,3	552,0	360,9
447	Munkebo	572,3	694,3	473,1	398,7	716,2	516,0	357,6
449	Nyborg	524,6	687,2	404,0	393,6	667,9	491,5	339,5
451	Nørre Aaby	621,3	833,0	470,4	420,8	774,7	520,7	359,4
461	Odense	541,5	786,1	407,7	377,8	737,5	476,0	306,2
471	Otterup	517,3	697,3	395,5	395,8	664,7	508,0	351,6
473	Ringe	550,1	759,5	412,2	395,1	648,4	509,0	342,3
475	Rudkøbing	530,5	697,8	415,5	360,5	603,1	450,3	327,9
477	Ryslinge	539,4	686,8	425,4	390,8	699,1	505,0	341,2
479	Svendborg	557,6	775,1	423,0	386,1	731,7	487,4	312,4
481	Sydlangeland	451,8	557,6	384,3	351,6	647,4	447,5	321,7
483	Søndersø	536,5	760,1	387,8	421,5	742,9	547,3	358,2
485	Tommerup	562,2	734,3	422,9	435,8	764,6	549,6	367,8
487	Tranekær	486,2	691,3	359,9	346,2	569,9	453,5	308,5
489	Ullerslev	591,5	801,1	427,8	405,4	659,8	524,6	366,4
491	Vissenbjerg	519,1	746,1	390,7	410,2	693,9	528,4	350,8
493	Ærøskøbing	469,5	566,4	398,9	362,4	636,3	476,4	316,3
495	Ørbæk	573,8	875,3	378,2	399,4	696,0	512,0	359,1
497	Årslev	537,5	732,6	422,3	440,9	687,0	561,0	372,7
499	Årup	591,7	754,5	486,3	422,6	779,2	537,8	364,3
501	Augustenborg	495,7	669,0	382,4	427,9	650,6	554,2	359,7
503	Bov	485,8	731,6	367,9	394,2	720,6	489,7	352,1
505	Bredebro	603,7	788,6	487,3	373,2	653,7	472,6	342,9
507	Broager	553,1	686,2	486,6	430,6	778,3	557,1	360,8
509	Christiansfeld	541,4	730,7	424,6	406,1	670,6	520,1	362,0
511	Gram	524,7	654,9	428,0	390,5	660,2	511,4	350,2
513	Gråsten	571,3	801,6	370,5	407,9	747,1	517,7	347,8
515	Haderslev	594,2	816,0	435,4	399,4	739,5	499,7	330,0
517	Højer	568,2	823,8	405,5	362,1	660,8	492,5	321,8
519	Lundtoft	534,5	765,3	432,9	395,8	681,7	502,8	352,0
521	Løgumkloster	610,5	807,2	452,7	381,3	622,8	503,7	338,2
523	Nordborg	528,1	724,0	378,3	383,6	611,0	507,6	334,9
525	Nørre Rangstrup	628,3	815,0	500,7	378,6	631,9	506,6	345,0
527	Rødning	565,9	720,3	466,1	393,7	663,3	498,6	358,4
529	Rødekro	541,5	674,1	440,2	409,6	666,0	512,9	367,5

Tabel 72. (fortsat) Familiernes gennemsnitlige erhvervsindkomst - fordelt efter socioøkonomisk gruppe og kommune. 2004

Kom. nr.	Kommune	Selvstændige i alt	Selvstændige uden ansatte	Selvstændige med ansatte	Lønmodtagere i alt	Topledere	Lønmodt. på højeste- og mellemniveau	Andre lønmodtagere
531	Skærbæk	591,2	762,9	452,8	365,4	628,3	468,3	337,8
533	Sundeved	587,6	728,1	500,0	430,3	699,9	534,9	373,2
535	Sydals	597,0	767,8	482,7	447,5	796,4	576,2	351,8
537	Sønderborg	570,3	825,5	396,7	387,0	743,7	504,2	302,0
539	Tinglev	536,8	728,3	406,2	365,7	583,9	486,8	331,1
541	Tønder	571,8	777,3	410,5	393,5	687,8	502,4	336,1
543	Vojens	556,3	688,7	462,7	396,2	646,0	512,9	354,6
545	Aabenraa	600,5	831,4	470,1	405,1	709,3	516,6	327,5
551	Billund	520,4	665,1	416,2	428,6	812,3	555,1	355,9
553	Blåbjerg	554,4	687,0	451,8	380,2	665,4	488,0	343,1
555	Blåvandshuk	562,8	777,7	388,5	416,3	680,2	531,8	362,1
557	Bramming	573,6	745,4	459,5	416,1	694,5	531,1	367,0
559	Brørup	570,0	778,2	445,0	404,9	632,0	510,5	366,9
561	Esbjerg	571,4	724,5	435,2	397,2	727,1	494,8	340,5
563	Fanø	575,8	709,2	425,7	399,1	710,4	473,7	326,8
565	Grindsted	611,6	791,1	506,0	396,7	699,2	521,6	355,4
567	Helle	600,8	805,7	468,2	409,3	672,7	518,4	364,9
569	Holsted	544,0	738,7	424,3	383,3	661,9	518,2	341,0
571	Ribe	579,5	749,3	465,9	406,8	732,7	510,0	338,6
573	Varde	613,4	798,9	497,6	406,9	711,3	522,1	352,0
575	Vejen	574,9	782,7	459,7	405,2	709,1	520,0	348,3
577	Ølgod	588,3	851,9	430,4	401,5	671,5	521,1	362,5
601	Brædstrup	502,6	654,2	431,4	408,3	707,1	514,7	360,8
603	Børkop	571,7	802,7	427,1	443,2	687,2	533,4	385,0
605	Egtved	537,4	729,4	430,6	439,0	838,6	550,8	370,6
607	Fredericia	578,8	777,6	431,4	408,9	723,0	522,7	350,6
609	Gedved	543,5	719,4	431,6	429,4	674,0	514,8	380,2
611	Giv	585,0	756,8	481,5	400,3	696,1	518,4	357,3
613	Hedensted	582,2	744,3	481,0	448,0	759,5	560,4	389,2
615	Horsens	586,7	780,8	449,6	398,7	734,2	510,1	338,5
617	Jelling	554,7	703,3	455,2	433,7	706,1	522,7	355,6
619	Juelsminde	537,3	686,8	434,5	427,2	742,1	527,5	373,5
621	Kolding	605,0	820,5	471,6	411,7	767,2	521,2	334,3
623	Lunderskov	531,6	677,6	428,8	433,1	691,8	544,5	376,0
625	Nørre Snede	502,6	703,5	385,3	382,1	659,9	500,8	350,8
627	Tørring-Uldum	564,1	721,1	470,3	418,7	669,4	531,2	374,2
629	Vamdrup	582,4	696,2	518,5	412,4	749,8	519,9	366,9
631	Vejle	624,8	771,4	547,6	418,6	763,7	526,5	331,1
651	Aulum-Haderup	595,5	824,9	476,1	395,7	675,1	507,7	354,0
653	Brande	535,2	741,8	420,9	439,8	1 555,7	503,5	361,3
655	Egvad	593,1	747,7	496,0	400,3	654,3	515,9	359,8
657	Herning	602,5	768,3	493,4	405,0	734,1	510,4	339,3
659	Holmsland	634,3	735,9	460,0	381,7	640,8	493,8	352,4
661	Holstebro	652,8	872,2	486,7	403,0	725,3	495,0	341,7
663	Ikast	512,3	668,9	409,2	397,0	706,9	523,3	345,1
665	Lemvig	631,8	804,4	493,3	401,1	711,6	513,6	348,2
667	Ringkøbing	700,0	933,5	513,1	420,6	721,8	533,6	360,4
669	Skjern	647,7	903,0	478,2	400,7	690,0	495,8	358,8
671	Struer	616,0	799,6	493,3	407,9	710,4	510,6	350,7
673	Thyborøn-Harboøre	770,0	826,3	655,0	386,5	632,5	497,9	361,6

Tabel 72. (fortsat)

Familiernes gennemsnitlige erhvervsindkomst - fordelt efter socioøkonomisk gruppe og kommune. 2004

Kom. nr.	Kommune	Selvstændige i alt	Selvstændige uden ansatte	Selvstændige med ansatte	Lønmodtagere i alt	Topledere	Lønmodt. på højeste- og mellemniveau	Andre lønmodtagere
		1.000 kr.						
675	Thyholm	562,0	742,9	416,5	389,9	935,8	466,7	350,3
677	Trehøje	622,8	816,3	526,8	414,2	703,4	524,6	366,8
679	Ulfborg-Vemb	583,4	705,6	491,9	384,5	691,5	476,3	353,1
681	Videbæk	583,1	805,4	451,4	410,5	620,0	524,2	376,3
683	Vinderup	591,7	708,3	506,1	392,2	677,7	528,2	345,6
685	Åskov	583,0	750,7	491,6	398,4	647,0	515,2	358,9
701	Ebeltoft	489,5	656,9	389,2	397,1	670,9	500,3	336,6
703	Galten	551,3	783,2	401,0	454,0	743,3	561,1	390,3
705	Gjern	578,5	709,8	487,5	412,5	739,4	515,2	364,4
707	Grenaa	573,9	760,3	418,7	389,9	688,4	485,7	350,0
709	Hadsten	594,9	772,2	468,4	441,5	729,1	559,6	374,2
711	Hammel	605,5	826,3	475,3	426,1	738,0	537,8	368,5
713	Hinnerup	680,4	836,3	588,8	487,6	758,0	597,4	388,3
715	Hørning	620,4	715,6	562,0	455,1	760,7	548,8	388,0
717	Langå	591,2	875,9	378,9	427,6	736,8	529,2	375,5
719	Mariager	577,4	807,8	394,0	403,4	667,1	509,7	352,2
721	Midtdjurs	496,2	672,6	383,1	395,9	672,4	496,7	355,4
723	Nørhald	570,7	794,8	414,3	402,4	684,5	499,5	362,8
725	Nørre Djurs	486,1	660,5	384,3	381,4	647,7	466,9	342,5
727	Odder	620,3	782,8	510,9	432,2	731,0	540,1	361,7
729	Purhus	529,7	736,5	375,0	430,9	679,9	538,6	381,7
731	Randers	538,4	722,1	394,7	378,1	706,8	479,5	321,5
733	Rosenholm	928,9	1 808,8	450,2	423,5	681,0	527,6	369,2
735	Rougø	578,3	811,7	420,0	375,8	646,1	488,9	342,4
737	Ry	598,3	811,0	475,0	458,3	767,6	546,6	369,3
739	Rønde	505,4	817,6	330,6	438,9	740,9	557,0	359,8
741	Samsø	502,0	666,7	381,1	353,4	540,6	426,3	318,8
743	Silkeborg	1 346,2	827,0	1 674,6	420,9	766,8	522,1	332,5
745	Skanderborg	648,6	814,7	541,8	464,3	844,2	574,5	363,1
747	Sønderhald	642,6	804,2	505,1	433,3	749,9	539,7	375,7
749	Them	493,3	659,4	419,5	428,8	705,7	531,1	365,5
751	Århus	649,7	943,0	508,5	379,6	751,1	482,1	287,5
761	Bjerringbro	567,5	721,1	475,4	412,3	684,3	545,6	361,5
763	Fjends	537,1	731,7	445,5	404,5	662,8	513,1	361,5
765	Hanstholm	513,4	625,3	404,3	375,7	625,8	486,3	341,0
767	Hvorslev	522,4	656,0	456,0	408,7	668,1	530,7	366,1
769	Karup	565,2	793,2	395,8	384,2	609,9	509,8	348,6
771	Kjellerup	575,2	754,6	450,8	402,3	688,8	508,5	362,0
773	Morsø	608,6	811,8	424,7	379,7	664,0	493,8	340,5
775	Møldrup	585,2	822,0	434,5	397,4	681,5	500,6	355,9
777	Sallingsund	576,8	701,8	494,1	401,2	775,3	511,3	358,8
779	Skive	629,3	827,6	468,8	396,2	704,9	495,7	338,8
781	Spøttrup	596,2	776,5	450,5	385,3	626,0	515,2	343,5
783	Sundsøre	633,9	791,9	503,7	384,6	635,5	500,9	346,5
785	Sydthy	551,3	672,3	455,3	374,0	585,6	479,7	345,5
787	Thisted	617,2	772,7	493,6	399,0	710,8	508,9	351,0
789	Tjele	523,8	693,1	430,0	414,6	657,1	529,8	357,1
791	Viborg	669,7	862,2	531,0	415,0	739,9	514,8	334,9
793	Aalestrup	542,1	749,0	408,8	372,8	607,4	510,4	337,2

Tabel 72. (fortsat) Familiernes gennemsnitlige erhvervsindkomst - fordelt efter socioøkonomisk gruppe og kommune. 2004

Kom. nr.	Kommune	Selvstændige i alt	Selvstændige uden ansatte	Selvstændige med ansatte	Lønmodtagere i alt	Topledere	Lønmodt. på højeste- og mellem-niveau	Andre lønmodtagere
		1.000 kr.						
801	Arden	550,0	745,8	417,9	400,4	710,1	510,2	358,5
803	Brønst	565,6	723,9	420,2	383,4	619,6	483,5	346,5
805	Brønderslev	585,7	804,0	412,5	383,2	661,0	489,7	331,1
807	Dronninglund	595,8	803,4	450,6	407,1	706,0	517,1	351,2
809	Farsø	579,2	728,2	468,0	383,4	639,1	489,4	342,4
811	Fjerritslev	534,6	678,5	395,2	371,2	706,6	494,9	328,8
813	Frederikshavn	574,5	754,7	399,5	383,0	658,9	491,2	334,2
815	Hadsund	597,1	760,9	441,9	390,9	636,1	499,8	347,0
817	Hals	600,2	753,6	487,8	417,0	725,4	534,1	355,9
819	Hirtshals	898,0	1 080,9	735,5	366,2	567,8	483,4	332,6
821	Hjørring	618,8	760,7	491,9	392,6	673,1	498,6	331,9
823	Hobro	626,5	783,8	501,2	397,9	655,5	518,6	342,2
825	Læsø	446,8	550,6	343,0	328,0	718,6	441,0	280,1
827	Løgstør	572,6	785,5	437,1	376,7	687,9	466,0	337,4
829	Løkken-Vrå	566,8	733,2	410,0	380,9	662,2	481,2	330,6
831	Nibe	627,4	767,7	509,2	418,5	736,3	533,8	350,3
833	Nørager	579,9	752,9	425,3	382,5	608,9	486,2	349,6
835	Pandrup	501,4	697,1	353,6	383,4	672,5	516,6	331,8
837	Sejfflod	592,4	822,2	404,1	412,9	681,1	524,7	362,3
839	Sindal	559,4	744,6	398,9	385,5	667,8	494,0	341,6
841	Skagen	750,0	872,6	563,9	373,1	655,6	469,8	340,3
843	Skørping	614,8	817,1	468,3	434,3	765,7	542,5	352,7
845	Støvring	598,9	739,6	510,7	447,1	716,9	562,0	371,5
847	Sæby	579,7	747,2	436,2	397,6	718,3	512,9	349,2
849	Åbybro	593,6	836,4	389,8	432,9	694,5	545,9	369,6
851	Aalborg	564,5	763,8	449,0	388,0	755,3	489,9	308,3
861	Aars	602,2	772,1	497,8	400,4	684,7	490,2	352,6

Tabel 73. Indkomstfordeling for faggrupper med over 1.000 personer - fordelt efter indkomst i alt og indkomsttyper. 2004

Faggruppe (DISCO-88 kode)	Disco-88 kode	Antal	Indkomst- i alt	Erhvervs- indkomst	Over- førsels- indkomst	Formue- indkomst brutto
	kode	personer	1.000 kr.	pct.		
Ledelse af hovedaktiviteten i virksomheder inden for forretningservice i virksomheder med 10 eller flere beskæftiget	1227	1 820	1 528,2	86,6	0,6	12,6
Ledelse omfattende virksomheden som helhed i virksomheder med 10 eller flere beskæftigede	1210	10 700	980,4	78,6	1,3	19,0
Ledelse af virksomhed med færre end 10 beskæftigede	1300	1 270	857,0	74,4	2,3	22,4
Flypilotarbejde	3143	1 055	757,3	96,6	1,3	0,2
Køb og salg af ejendom	3413	1 492	700,0	88,3	2,2	9,2
Ledelse af salget i engros- og detailhandelsvirksomhed i virksomhed med færre end 10 beskæftigede	1314	1 466	689,4	91,1	1,8	6,6
Advokatarbejde	2421	3 564	684,4	88,4	3,1	8,2
Lægearbejde	2221	16 815	684,2	93,9	3,4	1,5
Ledelse af produktionen i bygge- og anlægssektoren i virksomhed med mindst 10 beskæftigede	1223	1 667	661,2	95,1	1,0	3,6
Lovgivningsarbejde og overordnet administration af lovgivning	1110	1 239	650,9	89,6	5,0	5,1
Salgs- og afsætningsledelse, ekskl. salgsvirksomhed i virksomhed med mindst 10 beskæftigede	1233	2 588	611,5	93,5	1,2	4,8
Kreditarbejde og omsætning af værdipapirer	3411	3 590	605,9	96,6	1,1	2,1
Tandlægearbejde	2222	2 694	604,2	92,6	3,9	2,9
Ledelse af produktionen i bygge- og anlægssektoren i virksomhed med færre end 10 beskæftigede	1313	1 318	597,2	90,5	1,4	6,9
Arbejde vedr. administration og finansiering i ikke-finansielle virksomheder i virksomhed med mindst 10 beskæftigede	1231	6 605	571,4	95,1	1,8	2,9
Forsikringsalgsarbejde	3412	2 250	559,9	96,6	2,0	1,0
Produktionsledelse i industrivirksomheder i virksomhed med mindst 10 beskæftigede	1222	4 512	558,7	93,3	1,1	5,3
Personaleledelse i virksomhed med mindst 10 beskæftigede	1232	1 117	555,9	96,2	1,7	1,8
Ledelse af andre specialområder i virksomhed med mindst 10 beskæftigede	1239	8 615	554,7	95,8	1,4	2,1
Andet salgs- og finansieringsarbejde	3419	29 792	545,7	87,0	4,6	8,1
Ledelse af hovedaktiviteten i andre virksomheder i virksomhed med mindst 10 beskæftigede	1229	7 066	528,4	95,9	1,6	2,3
Indkøbs- og forsyningsledelse i virksomhed med mindst 10 beskæftigede	1235	1 154	525,7	95,7	1,3	2,8
Ingeniørarbejde vedr. kemiske processer ved industriel produktion	2146	2 004	507,3	95,8	1,9	2,1
Ledelse af salget i engros- og detailhandelsvirksomhed i virksomhed med mindst 10 beskæftigede	1224	4 420	502,0	94,0	1,4	4,3
Udvikling og overordnet drift af IT-systemer	2131	8 090	498,3	96,7	1,5	1,6

Tablet 73. (fortsat) Indkomstfordeling for faggrupper med over 1.000 personer - fordelt efter indkomst i alt og indkomsttyper. 2004

Faggruppe (DISCO-88 kode)	Disco-88 kode	Antal	Indkomst i alt	Erhvervsindkomst	Overførselsindkomst	Formueindkomst brutto
	kode	personer	1.000 kr.	pct.		
Arbejde inden for kemi	2113	1 411	492,5	93,2	2,8	3,5
Ingeniørarbejde vedr. svagstrøm	2144	4 937	487,3	96,9	1,4	1,5
Veterinærarbejde	2223	1 444	482,1	88,3	8,0	3,2
Programmeringsarbejde på teknisk højt niveau, herunder overordnet konfiguration af database- og filstrukturer	2132	2 820	481,1	97,5	1,3	1,1
Farmaceutarbejde	2224	2 714	476,8	94,6	3,9	1,2
Specialfunktioner i erhvervsvirksomheder, interesseorganisationer og offentlige virksomheder	2419	12 513	471,1	95,0	3,1	1,7
Arbejde med tamme husdyr undtagen fjerkræ	6121	9 670	461,6	85,0	3,2	10,5
Arbejde inden for revision og regnskab på overordnet niveau	2411	10 953	461,6	91,7	3,1	4,7
Ingeniørarbejde vedr. stærkstrøm	2143	1 779	460,1	95,2	2,3	1,6
Ingeniørarbejde vedr. ikke-elektriske motorer og maskinanlæg	2145	4 294	457,6	95,9	1,7	1,8
Arbejde inden for samfundsøkonomi	2441	2 504	455,0	94,7	2,8	2,3
Ingeniør- og arkitektarbejde i øvrigt	2149	8 831	452,0	94,6	3,1	1,7
Ingeniørarbejde vedr. bygninger, infrastruktur og anlæg	2142	6 951	450,8	94,3	3,1	2,1
Ledelse af hovedaktiviteten i andre virksomheder i virksomhed med færre end 10 beskæftigede	1319	7 981	446,1	96,1	2,4	1,2
Andet IT-arbejde på teknisk højt niveau, herunder rådgivning om implementering og vedligeholdelse af software og hardware	2139	11 838	439,5	95,1	2,6	1,7
Arbejde med såvel markagrøder som husdyr, fx som landmand	6130	19 098	439,1	80,1	5,8	12,9
Personalearbejde på professionelt niveau, herunder ansatte i konsulentbureauer	2412	5 404	433,1	88,6	6,5	3,6
Kystfiskeri	6152	1 554	423,1	91,0	4,3	3,1
IT-operatørarbejde, herunder konsol- og maskinoperatørarbejde	3122	2 235	418,5	97,4	1,7	0,7
Politimæssigt arbejde og detektivarbejde	3450	1 730	417,8	97,1	1,6	1,3
Arbejde med dyr i øvrigt	6129	1 681	415,5	90,7	4,8	3,7
Arbejde der forudsætter viden på højeste niveau inden for område	2000	29 774	415,1	84,6	10,1	4,1
Programmørarbejde og IT-driftsarbejde	3121	17 704	415,0	96,6	2,1	1,1
Arbejde inden for samfundsvidenskaberne og humaniora	2400	1 197	414,3	95,8	3,2	0,8
Arbejde inden for levnedsmiddelområdet, biologi, genetik, zoologi, botanik og økologi	2211	1 251	410,5	94,9	3,7	1,0
Juridisk arbejde i øvrigt	2429	7 721	410,3	94,8	4,0	1,1
Arkitektarbejde og planlægning af anlægsarbejder	2141	5 311	405,4	90,6	4,9	3,9
Salgsarbejde	3415	42 189	405,2	94,4	3,1	2,0

Tabel 73.(fortsat) Indkomstfordeling for faggrupper med over 1.000 personer - fordelt efter indkomst i alt og indkomsttyper. 2004

Faggruppe (DISCO-88 kode)	Disco-88 kode	Antal personer	Indkomst i alt 1.000 kr.	Erhvervsindkomst	Overførselsindkomst	Formueindkomst brutto
	kode	personer	1.000 kr.	pct.		
Vurdering, taksering og sagsbehandling af forsikringskader	3417	2 360	404,8	95,6	3,0	1,2
Arbejde inden for planteavl og husdyravl, herunder agrom- og konsulentarbejde	2213	1 689	399,6	91,2	4,8	3,7
Arkitekt- og ingeniørarbejde	2140	3 458	399,1	94,8	3,6	1,6
Kontrol og tilrettelæggelse af undervisning	2352	2 178	398,0	94,9	3,4	1,3
Planlægning og afvikling af flytrafik	3144	1 803	394,9	96,3	3,1	0,5
Teknikerarbejde vedr. elektriske anlæg og udstyr	3113	2 907	394,7	96,0	1,7	2,1
Journalistik og skribentarbejde	2451	6 856	390,4	93,7	4,6	1,0
Undervisning på gymnasier og erhvervsskoler	2320	22 795	389,7	93,8	4,6	1,4
Arbejde med administration af lovgivningen inden for den offentlige sektor	2470	5 086	389,3	94,7	3,6	1,4
Skibsførerarbejde	3142	2 170	388,4	91,1	3,8	3,8
Arbejde med virksomheders organisation og økonomi	2410	4 748	384,9	96,1	2,8	1,0
Andet forretningservicearbejde	3429	2 804	384,5	94,7	3,8	1,2
Arbejde med salg, finansiering, forretningservice, administration m.v.	3400	9 526	383,5	90,6	6,2	2,4
Teknikerarbejde vedr. elektroniske anlæg og udstyr, inkl. tele- og datakommunikation	3114	8 810	381,4	95,5	2,3	1,9
Undervisning på universiteter mm., herunder undervisning med forskningspligt	2310	18 088	380,3	89,4	7,1	2,0
Arbejde inden for psykologi	2445	7 030	374,1	92,7	5,6	1,3
Teknikerarbejde vedr. maskiner og røranlæg, ikke på skibe	3115	12 949	369,4	79,6	16,1	3,0
Betjening af trykmaskiner	8251	1 865	368,8	96,8	2,6	0,5
Teknikerarbejde vedr. bygnings- og anlægsarbejder	3112	4 457	367,7	94,8	2,9	2,0
Teknisk arbejde om bord på skibe	3141	1 130	366,8	91,7	3,2	3,0
Indkøbsarbejde	3416	5 560	366,8	94,9	3,5	1,3
Arbejde inden for religion, herunder præster o.l.	2460	2 545	363,6	91,3	7,4	1,1
Formfremstilling, håndbogbinding og serigrafi	7340	3 011	363,4	90,1	5,8	3,9
Skovbrugsarbejde	6141	1 888	357,8	70,3	9,0	16,4
Teknisk kontrolarbejde	3152	4 042	357,5	95,6	3,3	1,0
Spedition	3422	5 093	357,1	93,7	3,0	2,6
Jordmoderarbejde, sundhedsplejerskearbejde og overordnet sygeplejearbejde	2230	9 048	356,3	94,1	4,9	0,8
Kunstnerisk arbejde vedr. musik og sang	2453	1 084	354,2	90,9	5,9	0,7
Undervisning af handicappede	2340	3 328	354,1	92,5	6,3	1,1
Lokomotiv- og elektroførerarbejde	8311	1 974	348,2	98,1	1,4	0,4
Teknikerarbejde inden for andre områder	3119	6 503	347,7	95,4	3,2	1,1
Politiarbejde	5162	9 058	347,4	95,6	2,9	1,3

Tabel 73.(fortsat) Indkomstfordeling for faggrupper med over 1.000 personer - fordelt efter indkomst i alt og indkomsttyper. 2004

Faggruppe (DISCO-88 kode)	Disco-88 kode	Antal personer	Indkomst i alt 1.000 kr.	Erhvervsindkomst	Overførselsindkomst	Formueindkomst brutto
	kode	personer	1.000 kr.	pct.		
Beregningsarbejde vedr. finansielle transaktioner, statistik, standardforsikringspræmier mv.	4122	4 835	346,1	94,3	3,9	1,6
Bogholderi-, revisions- og regnskabsarbejde	3433	14 649	345,6	93,7	4,3	1,9
Andet administrationsarbejde	3439	31 681	341,9	94,4	4,1	1,3
Arbejde, der forudsætter viden på mellemniveau	3000	25 308	337,3	85,7	11,0	2,6
Socialrådgivningsarbejde, der forudsætter efteruddannelse, fx gennemført årskursus eller tilsvarende erfaringsgrundlag opnået	2446	2 963	335,7	94,3	4,7	0,9
Jobformidlingsarbejde	3423	1 602	332,5	92,2	5,2	2,1
Øvrige procesoperatorarbejde	8159	3 847	332,3	95,9	2,6	1,3
Brandbekæmpelse	5161	1 103	331,7	95,5	3,3	1,0
Transporttilrettelæggelse	4133	2 919	331,6	94,3	3,6	2,0
Optikerarbejde	3224	1 831	328,8	90,9	4,9	3,9
Socialrådgivning og tilsvarende omsorgsarbejde	3460	2 104	328,4	91,4	7,2	1,1
Last- og tankbilchauffører	8324	18 847	327,2	94,6	3,5	1,3
Administrativt sekretærarbejde mv.	3431	12 549	326,9	92,9	5,3	1,6
Andet bygningsarbejde	7129	2 320	323,6	87,2	6,9	5,0
Bygningsarbejde (basis)	7120	1 987	320,6	88,4	5,2	4,6
Passagerbetjening	5111	3 661	317,5	92,3	6,5	0,8
Administrationsarbejde	3430	2 220	314,8	94,6	4,3	1,1
Mekaniker- og montørarbejde, andre motorer, maskiner og anlæg	7233	16 212	314,4	95,8	2,5	0,9
Elektronikmekanikerarbejde	7243	2 169	309,5	95,5	2,6	1,2
Montørarbejde vedr. elektronik	7242	2 573	309,5	96,0	2,8	1,0
Illustrations- og formgivningsarbejde	2452	2 806	308,8	87,2	8,0	2,9
Undervisning på folkeskoleniveau, ekskl. børnehaveklasse	2331	77 474	308,6	91,1	7,7	0,9
Kontrol af ordrer, forbrug og drift af produktionsprogrammer	4132	7 283	308,3	93,7	5,1	1,0
Optagelse af lyd og billeder	3131	2 926	307,0	91,3	6,1	1,4
Bibliotekararbejde	2432	4 284	305,7	92,4	6,2	1,3
Undervisning i folkeskoler, erhvervsskoler, gymnasier samt højere læreanstalter, forskningstilrettelæggelse og kontrol af undervisningsarbejde	2300	5 867	304,7	74,5	23,3	1,6
Beregningsarbejde vedr. bogføring og revision	4121	8 884	303,3	92,6	5,7	1,5
Film- og skuespilarbejde	2455	1 337	302,0	74,4	19,1	1,2
Overvågningsarbejde i fængsler	5163	2 868	300,3	95,1	4,2	0,6
Gulvlægning, vedligeholdelse af gulve og lignende	7132	1 390	299,3	93,3	4,8	0,9
Overvågnings- og redningsarbejde i øvrigt	5169	5 890	299,1	96,0	2,9	0,8

Tabel 73. (fortsat) Indkomstfordeling for faggrupper med over 1.000 personer - fordelt efter indkomst i alt og indkomsttyper. 2004

Faggruppe (DISCO-88 kode)	Disco-88 kode	Antal	Indkomst i alt	Erhvervs- indkomst	Over- førsels- indkomst	Formue- indkomst brutto
	kode	personer	1.000 kr.	pct.		
Finmekanisk arbejde mv.	7311	2 033	298,5	90,4	6,0	2,1
Maskinelt præcisionsarbejde i metal og indstilling af metalforbearbejdningsmaskiner	7223	11 082	298,3	95,2	3,1	1,2
Teknisk design- og tegnearbejde	3118	6 477	298,0	93,7	5,2	0,9
Arbejde med råstofudvinding og bygningshåndværk	7100	3 838	296,7	94,5	4,2	0,9
Arbejde vedr. tildeling af offentlige ydelser, herunder socialformidling i stat og kommune	3443	7 034	296,5	91,7	7,5	0,7
Isoleringsarbejde	7134	1 188	292,9	89,0	7,9	0,8
Betjening af hospitalsudstyr	3133	1 374	292,4	92,8	6,2	0,6
Teknikerarbejde inden for biologi, biokemi, farmakologi og zoologi	3211	10 031	291,9	92,8	6,2	1,0
Betjening af papirbearbejdningsmaskiner	8253	2 870	291,3	95,9	3,5	0,5
Andet bygningshåndværk, fx køkkenmontering	7139	2 400	291,0	94,0	5,0	0,6
Grafisk formfremstilling	7341	3 167	291,0	91,8	5,4	1,2
Vvs-arbejde	7136	12 489	290,9	92,8	4,5	1,8
Svejsning	7212	7 969	290,9	93,4	4,9	0,6
Alment bank- og sparekassearbejde	4212	13 698	290,5	93,4	4,8	1,6
Trænervirksomhed og sportsudøvelse	3475	1 417	290,1	89,5	6,3	2,2
Entreprenørmaskinførere	8332	2 679	289,6	94,3	4,7	0,7
Stålkonstruktionsarbejde	7214	4 909	289,4	92,9	5,3	0,7
Værktøjsmager- og klejnsmedearbejde	7222	3 803	289,2	94,2	3,8	1,5
Betjening af maskiner i mejeriproduktion	8272	3 807	289,2	92,7	6,3	0,7
Industrislagtning, maskinel behandling af råvarer inden for fiskeindustri mv.	8271	17 673	288,0	91,3	7,8	0,6
Betjening af maskiner i mineralindustri	8212	1 866	287,6	93,9	4,8	1,2
Skoleundervisning af børn under den undervisningspligtige alder	3310	4 915	287,4	91,6	7,4	0,9
Teknikerarbejde inden for fysik, kemi, geologi mv.	3111	6 494	287,3	92,2	6,5	1,1
Omsorgs- og pædagogisk arbejde for børn og voksne i specialinstitutioner	3330	29 539	286,9	91,4	8,0	0,5
Billettering, informations- og kontrolarbejde under rejser ..	5112	1 628	286,2	93,9	4,9	0,7
Andet undervisningsarbejde	2359	12 115	284,7	83,0	14,6	1,6
Fysioterapi, kiropraktik og andet terapeutarbejde	3226	13 864	284,3	88,2	9,6	1,3
Administrative funktioner i offentlig virksomhed i øvrigt ..	3449	1 740	284,1	93,0	6,0	0,8
Sygeplejearbejde	3231	46 106	283,9	89,6	9,3	0,8
Arbejde med kostforplejning og kostens sammensætning og tilberedning, fx økonomaarbejde	3223	2 317	283,5	90,4	7,6	1,9
Journalist- og skribentarbejde samt kunstnerisk arbejde ..	2450	2 276	282,2	82,4	9,1	2,2

Tabel 73. (fortsat) Indkomstfordeling for faggrupper med over 1.000 personer - fordelt efter indkomst i alt og indkomsttyper. 2004

Faggruppe (DISCO-88 kode)	Disco-88 kode	Antal	Indkomst i alt	Erhvervs- indkomst	Over- førsels- indkomst	Formue- indkomst brutto
	kode	personer	1.000 kr.	pct.		
Tagdækningsarbejde	7131	1 011	281,7	88,9	8,9	0,6
Kassererarbejde og billetsalg	4211	2 844	280,7	90,1	6,8	3,0
Automekaniker- og automontørarbejde	7231	15 561	279,0	94,2	3,1	2,0
Håndværkspræget arbejde	7000	54 465	278,9	87,3	10,0	1,6
Glarmesterarbejde	7135	1 090	278,8	91,3	5,0	2,9
Betjening af maskiner i medicinalvare-, sæbe- og kosmetikindustrien	8221	1 036	278,7	94,4	4,9	0,5
Betjening af maskiner inden for plastindustri	8232	4 958	278,6	93,1	6,0	0,7
Hyre- og varevognschauffører	8322	7 741	278,0	88,9	8,3	1,4
Betjening af maskiner i bryggeriproduktion	8278	1 531	277,7	92,1	6,6	0,9
Advokatsekretærarbejde	3432	3 587	277,6	92,6	6,2	0,9
Sprøjtelakeringsarbejde	7142	1 656	276,4	94,2	4,3	0,9
Betjening af bogføringsmaskiner, regnemaskiner o.l.	4114	1 207	274,8	91,0	7,7	1,0
Støberiarbejde	8123	1 689	274,5	92,7	6,3	0,8
Murer- og brolægningsarbejde	7122	15 096	274,5	90,2	6,8	1,9
Militær/civilforsvar	0110	28 029	273,1	94,5	4,2	0,8
Truckførere	8334	5 909	273,2	94,5	4,7	0,6
Arbejde inden for sprogvidenskab	2444	1 990	271,1	81,2	15,3	2,0
Betjening af maskiner i gummivareindustrien	8231	1 179	268,8	92,9	6,3	0,5
Bygningsarbejde, medhjælp	9313	9 608	268,1	90,3	8,3	0,6
Undervisnings- og pædagogisk arbejde i øvrigt	3340	4 059	266,7	88,8	9,0	1,5
Dekoration, design og illustration	3471	4 606	264,8	85,5	8,8	3,8
Tyndpladearbejde	7213	4 026	263,1	93,8	4,7	0,7
Monterings- og samlebåndarbejde inden for træproduktion	8285	1 536	263,0	93,9	5,2	0,7
Elektrikerarbejde	7137	20 355	262,7	93,8	3,9	1,3
Betjening af metalforarbejdningsmaskiner	8211	9 511	262,2	93,1	6,0	0,6
Alment kontor- og sekretærarbejde	4115	100 454	262,1	88,9	9,6	1,3
Tømrer- og snedkerarbejde	7124	35 666	262,0	91,4	5,2	2,0
Vinduespolering og klargøring af biler	9142	1 754	261,7	90,6	6,7	1,1
Anlægsarbejde	9312	24 275	261,0	88,5	10,1	1,0
Maler- og tapetsererarbejde	7141	13 302	260,3	88,5	8,9	1,6
Montering af me-kaniske maskiner	8281	1 923	257,2	92,5	6,7	0,5
Buschauffører	8323	9 313	255,7	91,1	7,9	0,7
Kontorarbejde	4000	81 560	255,2	82,9	15,3	1,4

Tabel 73. (fortsat) Indkomstfordeling for faggrupper med over 1.000 personer - fordelt efter indkomst i alt og indkomsttyper. 2004

Faggruppe (DISCO-88 kode)	Disco-88 kode	Antal	Indkomst i alt	Erhvervs- indkomst	Over- førsels- indkomst	Formue- indkomst brutto
	kode	personer	1.000 kr.	pct.		
Monterings- og samlebåndsarbejde inden for metal-, gummi- og plastproduktion	8284	9 347	253,7	90,9	8,3	0,5
Rejsebureauarbejde	4221	4 648	252,8	91,1	7,4	1,1
Gartnerarbejde	6112	7 493	252,1	87,7	8,1	3,3
Bager-, konfektur- og chokoladearbejde	7412	4 793	250,7	90,8	7,5	1,2
Pædagogisk arbejde med børn under den undervisningspligtige alder	3320	58 504	250,3	88,0	11,3	0,6
Bødker- og møbelsnedkerarbejde	7422	1 205	250,2	92,2	5,6	1,2
Grovmedearbejde	7221	5 166	249,9	94,5	3,9	0,7
Betjening af maskiner vedr. færdige produkter i træ	8240	5 468	249,8	91,8	6,9	1,1
Andet monterings og samlebåndsarbejde	8287	2 785	249,0	89,9	9,3	0,6
Omsorgs- og pædagogisk arbejde	3300	3 102	248,5	71,1	27,5	1,0
Montering af elektrisk udstyr	8282	2 021	248,3	88,1	10,5	1,0
Dæksarbejde og medhjælperarbejde ombord på skibe ...	8340	1 092	248,2	87,7	8,5	1,0
Social- og sundhedspersonale på institutioner, samt portørarbejde	5132	63 394	247,7	89,2	9,9	0,7
Betjening af andre maskiner og kvalitetskontrol af varer i produktionen	8290	12 041	247,6	89,2	10,8	-0,3
Arbejde i restaurant, cafeteria og husholdning	5120	7 825	245,2	87,6	7,5	2,8
Farmaceutisk assistentarbejde	3228	4 419	244,8	92,1	6,5	0,9
Montering af elektronisk udstyr	8283	4 525	244,4	87,1	11,5	1,2
Betjening af bageri- og sukkervareproduktionsmaskiner ..	8274	2 424	242,4	87,0	12,3	0,5
Telefonomstilling og callcenterarbejde	4223	5 412	241,1	88,8	9,8	1,1
Indtastningsarbejde	4113	2 540	240,8	88,0	10,8	0,9
Ejendomsservice og pedalarbejde	9141	24 058	240,5	87,2	11,5	1,0
Betjening af maskiner inden for nærings- og nydelsesmiddelindustri	8270	7 124	237,1	75,3	23,5	0,6
Elektromekanikerarbejde	7241	6 840	235,5	94,7	2,7	0,8
Manuelt arbejde inden for bygge- og anlægssektoren ...	9310	2 061	231,7	74,2	22,6	2,4
Manuelt arbejde inden for fremstillingsvirksomhed	9320	25 125	231,5	89,4	9,5	0,7
Dørvogtere, billettering og opsyn o.l.	9152	4 019	230,2	54,8	34,6	4,7
Slagterarbejde og behandling af fisk	7411	4 964	229,9	88,8	9,9	1,0
Opstilling og betjening af maskiner inden for træindustri ..	7423	3 734	226,3	90,8	7,1	1,0
Betjening af symaskiner	8263	1 197	226,2	86,1	12,5	1,2
Receptions- og lægesekretærarbejde	4222	2 303	224,3	87,4	11,5	0,7
Vaskeri- og renseriarbejde	9133	2 580	212,6	86,2	12,5	0,7

Tabel 73. (fortsat) Indkomstfordeling for faggrupper med over 1.000 personer - fordelt efter indkomst i alt og indkomsttyper. 2004

Faggruppe (DISCO-88 kode)	Disco-88 kode	Antal personer	Indkomst i alt 1.000 kr.	Erhvervsindkomst	Overførselsindkomst	Formueindkomst brutto
	kode	personer	1.000 kr.	pct.		
Arbejde inden for medicin, farmaci, og de biologiske grene af naturvidenskab, samt jordemoderarbejde, overordnet sygeplejearbejde mv.	2200	2 012	211,6	81,6	12,2	2,8
Arbejde med tandpleje	3225	6 330	204,3	86,4	12,4	0,7
Social- og sundhedspersonale i private hjem	5133	73 952	202,5	82,6	16,6	0,5
Personpleje	5141	12 821	201,0	85,5	11,3	1,4
Postarbejde	4142	9 539	199,4	88,8	10,1	0,7
Tilberedning af måltider, fx kok og køkkenleder	5122	18 299	199,3	86,6	12,1	0,6
Andet arbejde	9000	3 523	197,8	83,1	15,7	0,7
Børnepasning og pædagogisk hjælp	5131	92 747	191,5	81,1	18,0	0,6
Detailsalg, service- og omsorgsarbejde	5000	2 468	190,2	63,1	35,5	0,9
Rengørings- og køkkenhjælpsarbejde	9130	3 694	187,6	83,8	15,3	0,6
Rengøring, køkkenhjælp mv. (ikke private hjem)	9132	86 735	186,6	81,6	17,2	0,6
Detailsalg og demonstrationsarbejde	5220	98 963	183,5	86,8	10,8	1,5
Serveringsarbejde	5123	8 957	178,3	82,6	15,9	0,8
salgs- og servicearbejde fra gade eller telefon	9113	6 801	171,8	77,2	20,7	1,1
Manuelt transport- og lagerarbejde m.v.	9330	42 990	170,3	88,5	9,7	0,9
Skrædderarbejde, modister og hattemagere	7433	1 010	161,8	74,9	12,4	1,9
Lagerføring, omfatter registrering, fakturering, forvaltning og udlevering af lagerbeholdningen	4131	12 628	161,7	89,3	8,7	0,8
Kartoteksarbejde og andre specialopgaver, ekskl. kundebe- tjening	4190	10 908	149,4	79,0	17,9	1,2
Bude, dragere o.l.	9151	4 602	130,3	84,4	12,3	1,6
Registreringsarbejde vedr. bestand, udlån og hjemtagning af bøger mv.	4141	3 341	54,8	75,1	20,5	1,3

Tabel 74. Gennemsnitlig disponibel indkomst for personer fordelt efter socioøkonomisk gruppe. 2004

	Antal personer	Gennemsnit	Nedre kvartil	Median	Øvre kvartil	Maks. udj.pct.
Personer i alt	4 353 242	156,3	100,4	147,0	197,5	21,6
Selvstændige i alt	196 114	218,6	88,6	154,2	248,9	40,0
Selvstændige med 10 eller flere ansatte ..	2 573	740,4	196,6	474,8	931,5	52,0
Selvstændige med 5-9 ansatte	5 194	376,4	136,9	288,2	511,5	44,4
Selvstændige med 1-4 ansatte	51 915	235,8	97,2	185,9	315,0	41,2
Selvstændige uden ansatte	126 104	201,1	83,6	144,6	225,8	37,1
Medarbejdende ægtefæller	10 328	135,1	103,6	134,8	164,9	14,5
Lønmodtagere i alt	2 316 717	192,7	148,3	183,2	221,7	14,2
Topledere	65 302	327,8	223,0	273,3	353,4	18,9
Lønmodtagere på højeste niveau	315 772	245	199,5	231,6	275,0	12,0
Lønmodtagere på mellemniveau	445 114	209,1	171,7	200,0	234,7	11,1
Lønmodtagere på grundniveau	966 895	168,8	138,4	169,1	198,8	11,8
Andre lønmodtagere	181 908	155,1	127,9	154,9	182,6	11,7
Lønmodtagere, stilling uoplyst	341 726	184,6	133,5	169,6	210,8	17,3
Pensionister i alt	1 090 929	126,4	95,8	116,4	143,1	14,6
Førtidspensionister	237 242	129,8	103,7	127,0	149,0	11,9
Folkepensionister	673 909	124,4	89,3	112,9	139,4	16,1
Efterlønsmodtager mv.	179 778	129,5	103,9	117,8	144,2	12,0
Arbejdsløs mindst halvdelen af året	132 169	128,4	108,0	123,2	144,3	10,9
Midlertidigt ude af arbejdsstyrken	54 031	123,4	106,4	121,0	138,1	9,6
Kontanthjælpsmodtagere	332 307	30,2	10,3	25,0	47,2	33,9
Uddannelsessøgende	118 147	108,2	80,4	103,5	130,1	13,3
Andre	112 828	61,4	3,5	32,6	80,2	50,0

Tabel 75. Gennemsnitlig disponibel indkomst efter alder og decilgruppe. 2004

	I alt	Aldersgruppe					
		Under 25	25-34 år	35-44 år	45-54 år	55-64 år	65+ år
Antal	4 353 243	582 681	716 498	809 815	727 156	706 716	810 377
		1.000 kr.					
1. decil	15,2	0,5	41,0	59,6	55,6	44,3	52,8
2. decil	74,0	9,6	89,2	124,8	119,7	103,5	77,8
3. decil	100,2	19,0	115,6	146,4	140,7	118,9	92,1
4. decil	119,0	30,6	134,3	162,5	158,4	134,5	102,4
5. decil	137,3	44,8	149,1	176,6	174,4	152,0	111,0
6. decil	156,6	58,7	162,3	190,5	189,9	171,2	119,0
7. decil	176,1	74,8	175,4	205,2	206,3	192,0	129,0
8. decil	197,7	91,1	190,3	222,8	225,8	216,0	146,6
9. decil	226,7	115,0	210,3	250,3	257,0	251,5	176,9
10. decil	360,3	162,7	276,0	383,0	423,4	449,3	318,2
Maksimal udjævningspct. ...	21,6	33,3	15,7	15,3	17	20,5	18,4

Tabel 76. Gennemsnitligt antal familier - fordelt efter amt og den offentlige vurdering af familiens ejerlejlighed. 2004

	Offentlig ejendomsvurdering - intervaller i kr.					
	Under 500.000	500.000 - 999.999	1.000.000 - 1.499.999	1.500.000 - 1.999.999	2.000.000 - 2.499.999	2.500.000 og derover
	1.000 kr.					
Hele landet	13 815	49 777	32 330	12 377	5 311	5 130
København	1 029	11 093	10 570	4 082	1 701	2 125
Frederiksberg	166	854	2 990	3 028	1 457	1 273
Københavns Amt	766	8 961	8 577	2 821	1 525	1 352
Frederiksborg Amt	479	3 365	3 178	684	226	152
Roskilde Amt	177	1 912	1 183	233	56	29
Vestsjællands Amt	763	1 756	384	97	22	10
Storstrøms Amt	870	1 785	180	30	10	4
Bornholm	85	52	2	1
Fyns Amt	1 327	3 171	459	95	14	6
Sønderjyllands Amt	501	1 104	308	75	8	9
Ribe Amt	892	1 214	174	29	7	...
Vejle Amt	1 078	2 245	290	51	38	21
Ringkøbing Amt	777	1 313	135	53	8	2
Århus Amt	2 956	5 503	3 054	931	210	131
Viborg Amt	549	788	98	13	6	2
Nordjyllands Amt	1 400	4 661	748	154	23	14

I celler med ... er indkomsten ikke angivet af diskretions hensyn, idet der er 5 eller færre ejendomme.

Tabel 77. Andel af familierne fordelt efter amt og den offentlige vurdering af deres ejerlejlighed. 2004

	Offentlig ejendomsvurdering - intervaller i kr.					
	Under 500.000	500.000 - 999.999	1.000.000 - 1.499.999	1.500.000 - 1.999.999	2.000.000 - 2.499.999	2.500.000 og derover
	antal familier					
Hele landet	12	42	27	10	4	4
København	3	36	35	13	6	7
Frederiksberg	2	9	31	31	15	13
Københavns Amt	3	37	36	12	6	6
Frederiksborg Amt	6	42	39	8	3	2
Roskilde Amt	5	53	33	6	2	1
Vestsjællands Amt	25	58	13	3	1	0
Storstrøms Amt	30	62	6	1	0	0
Bornholm	61	37	1	1	0	0
Fyns Amt	26	63	9	2	0	0
Sønderjyllands Amt	25	55	15	4	0	0
Ribe Amt	39	52	8	1	0	0
Vejle Amt	29	60	8	1	1	1
Ringkøbing Amt	34	57	6	2	0	0
Århus Amt	23	43	24	7	2	1
Viborg Amt	38	54	7	1	0	0
Nordjyllands Amt	20	67	11	2	0	0

Tabel 78. Antal familier - fordelt efter familiens socioøkonomiske gruppe og den offentlige vurdering af deres ejerlejlighed. 2004

	Offentlig ejendomsvurdering - intervaller i kr.					
	Under 500.000	500.000 - 999.999	1.000.000 - 1.499.999	1.500.000 - 1.999.999	2.000.000 - 2.499.999	2.500.000 og derover
	antal familier					
Selvstændige i alt	1 114	2 000	1 371	768	412	684
Selvstændige med 10 eller flere ansatte	12	19	10	8	12	34
Selvstændige med 5-9 ansatte	37	63	40	22	15	21
Selvstændige med 1-4 ansatte	320	580	341	173	85	182
Selvstændige uden ansatte	735	1 323	975	565	297	443
Medarbejdende ægtefæller	10	15	5	0	3	4
Lønmodtagere i alt	8 657	35 568	22 517	8 335	3 498	3 300
Topledere	155	675	724	472	288	455
Lønmodtagere på højeste niveau	790	5 559	6 119	3 216	1 455	1 419
Lønmodtagere på mellemniveau	1 175	7 556	5 674	2 010	800	563
Lønmodtagere på grund- niveau	4 382	14 653	6 390	1 439	456	242
Andre lønmodtagere	829	2 379	855	142	27	18
Lønmodtagere stilling uoplyst	1 326	4 746	2 755	1 056	472	603
Pensionister i alt	2 664	8 793	6 666	2 685	1 132	901
Førtidspensionister	555	1 331	619	162	56	40
Folkepensionister	1 612	5 874	5 033	2 176	946	756
Efterlønsmodtagere mv.	497	1 588	1 014	347	130	105
Arbejdsløs mindst halvdelen af året	597	1 414	704	221	82	52
Midlertidigt ude af arbejdsstyrken	170	426	187	44	15	22
Kontanthjælpsmodtagere	147	326	132	23	8	4
Uddannelsessøgende	271	693	326	81	37	18
Andre	195	557	427	220	127	149

Tabel 79. Gennemsnitlig vurdering af familiens i lejlighed - fordelt efter indkomst og alderen på ældste person i familien. 2004

Indkomst i alt	Alder på ældste person i familien						
	I alt	Under 25 år	25-34 år	35-44 år	45-54 år	55-64 år	Over 65 år
	1.000 kr.						
I alt	1 093,2	711,6	948,6	1 140,7	1 148,9	1 219,6	1 201,8
Under 100.000 kr.	992,6	757,0	884,1	1 077,5	1 159,6	1 326,9	1 239,4
100.000 - 199.999 kr.	853,0	685,2	768,2	799,5	818,2	869,7	920,4
200.000 - 299.999 kr.	883,7	675,3	757,6	803,3	839,7	956,3	1 129,4
300.000 - 399.999 kr.	980,8	699,3	864,7	933,3	991,8	1 075,4	1 319,3
400.000 - 499.999 kr.	1 103,0	797,5	958,0	1 099,3	1 119,9	1 201,8	1 539,4
500.000 - 749.999 kr.	1 291,0	913,6	1 143,1	1 280,8	1 273,1	1 412,7	1 767,2
750.000 - 999.999 kr.	1 735,6	...	1 572,5	1 673,3	1 742,0	1 832,0	2 168,3
1.000.000 - 1.999.999 kr.	2 159,7	...	1 839,3	2 187,2	2 157,8	2 161,8	2 468,5
2.000.000 kr. og derover	2 691,3	...	2 210,7	3 077,0	2 427,9	2 615,8	2 912,4
	antal familier						
Antal familier i alt	118 740	5 443	32 899	20 875	18 384	19 688	21 451

Tabel 80. Gennemsnitlig indkomst i alt - fordelt efter familien socioøkonomiske gruppe og den offentlige vurdering af deres ejerlejlighed. 2004

	Offentlig ejendomsvurdering - intervaller i kr.					
	Under 500.000	500.000 - 999.999	1.000.000 - 1.499.999	1.500.000 - 1.999.999	2.000.000 - 2.499.999	2.500.000 og derover
	1.000 kr.					
Selvstændige i alt	549,9	481,1	551,7	690,0
Selvstændige med 10 eller flere ansatte	1 038,1	1 297,7	2 476,6	2 349,4	1 522,1	2 736,2
Selvstændige med 5-9 ansatte	924,2	942,0	962,3	1 767,4	1 366,6	1 247,4
Selvstændige med 1-4 ansatte	632,1	548,6	640,0	721,4	1 004,2	1 252,9
Selvstændige uden ansatte	490,5	417,5	485,4	614,9	887,7	1 243,5
Medarbejdende ægtefæller	309,8	511,8	...	0
Lønmodtagere i alt	341,5	371,1	474,1	625,1	745,1	978,3
Topledere	580,1	522,1	655,8	894,4	965,2	1 354,3
Lønmodtagere på højeste niveau	459,3	438,2	527,6	658,1	765,3	929,7
Lønmodtagere på mellemniveau	377,2	390,2	478,0	607,9	718,7	867,1
Lønmodtagere på grundniveau	313,0	340,2	416,7	509,4	593,6	643,8
Andre lønmodtagere	291,3	324,2	404,2	447,7	565,4	549,8
Lønmodtagere stilling uoplyst	337,0	359,6	454,0	618,8	750,1	1 059,9
Pensionister i alt	186,8	202,8	243,0	328,0	400,1	557,1
Førtidspensionister	193,9	215,6	259,6	349,4	347,6	470,5
Folkepensionister	179,7	195,6	240,7	330,3	412,7	590,2
Efterlønsmodtagere mv.	201,8	218,7	244,0	303,8	331,1	351,2
Arbejdsløs mindst halvdelen af året	206,5	215,2	247,8	291,4	293,0	376,5
Midlertidigt ude af arbejdsstyrken	172,9	197,6	230,7	273,1	274,7	316,3
Kontanthjælpsmodtagere	162,4	170,0	200,1	226,6
Uddannelsessøgende	79,1	86,8	106,7	51,6	273,3	304,3
Andre	136,6	147,9	219,9	279,1	315,5	735,4

Tabel 81. Gennemsnitlig gæld til bank og realkredit for familier med ejerlejlighed - fordelt efter ejendomsvurdering og familietype. 2004

	Enlige			Par			
	Uden børn	1 barn	2 eller flere børn	Uden børn	1 barn	2 børn	3 eller flere børn
	1.000 kr.						
I alt	859,4	630,2	945,4	1 103,7	1 077,5	1 398,8	1 491,2
Under 500.000 kr.	602,5	470,8	628,2	805,6	861,0	1 126,3	1 377,8
500.000 - 999.999 kr.	676,4	564,4	768,7	865,0	865,0	996,1	1 202,2
1.000.000 - 1.499.999 kr.	855,1	670,5	936,8	1 084,4	1 001,6	1 258,1	1 229,6
1.500.000 - 1.999.999 kr.	1 160,0	841,6	1 302,2	1 201,6	1 229,6	1 666,9	1 546,2
2.000.000 - 2.499.999 kr.	1 394,9	976,8	1 391,7	1 471,1	1 431,0	1 925,5	1 888,0
2.500.000 - 2.999.999 kr.	1 755,9	1 357,9	1 920,9	1 934,7	1 796,6	2 072,2	2 013,0
3.000.000 - 3.999.999 kr.	2 119,9	1 754,7	2 112,7	2 321,3	2 111,3	2 412,7	2 416,3
4.000.000 kr. og derover	3 059,9	2 463,0	2 235,1	1 203,3	2 912,3	3 751,6	3 521,8

9. Indeks - tabeller og figurer

9.1 Persontabeller

Persontabeller	Side	Tabel
Alder		
disponibel indkomst, decil	117	75
indkomst i alt, indkomsttyper	42	30
indkomst i alt, oprindelseslandegruppe	40	29
indkomstsammensætning	100	71
indkomsttyper, køn	101	71
ækvivaleret disponibel indkomst, familietype	36	24
Amt		
bruttoindkomst	37	25
skattepligtigindkomst	37	25
Antal		
indkomst i alt, faggrupper	109	73
indkomst i alt, intervaller	10	2
indkomst i alt, over fx. 1 mio. kr. i løbende riser	66	49
indkomst i alt, over fx. 1 mio. kr. i faste priser	66	49
overførselsindkomst, med beløbstype	26	14
socioøkonomisk gruppe	117	74
Bruttoindkomst		
amt	37	25
indvandrere	38	26
Decil		
disponibel indkomst	53	41
disponibel indkomst, alder	117	75
indkomst i alt	48	35
indkomst i alt, gennemsnit	50	37
indkomst i alt, oprindelseslandegruppe	51	38
indkomstmassen	49	36
indkomststigning real	69	54
ækvivaleret disponibel indkomst	69	54
Disponibelindkomst		
alder og decil	117	75
beregning ud fra indkomsttyper	29	17
decil	53	41
kvartil, socioøkonomisk gruppe	117	74
maksimal udjævningsprocent	53	41
socioøkonomisk gruppe	117	74
tal for 1994	68	53

Persontabeller	Side	Tabel
Ejer/lejer, realindkomststigning, indkomst i alt	68	52
Erhvervsindkomst		
for faggrupper	109	73
indkomsttyper	11	3
tal for 1994	68	53
Faggrupper		
gini-koefficient, køn	61	45
lønindkomst, top 10	16	4
indkomst i alt, top 10	43	31
indkomst i alt, over 1.000 personer	109	73
Formueindkomst		
for faggrupper	109	73
formuekomponenter	19	7
tal for 1994	68	53
Gini-koefficient, indkomst i alt, faggruppe og køn	61	45
Indkomst i alt		
1994-2004, antal over beløb, fast og løbende	66	49
1994-2004, faste priser	65	48
1994-2004, løbende priser	64	47
antal personer, indkomstinterval	10	2
decil	48	35
decil, indvandrere og efterkommere	51	38
decilgennemsnit	50	37
ejer/lejer, realindkomststigning	68	52
for faggrupper	109	73
gini-koefficient for visse faggrupper og køn	61	45
indkomstmassens fordeling	49	36
indkomsttype og alder	42	30
indvandrere efter uddannelse	40	28
oprindelseslandegrupper og alder	40	29
socioøkonomisk gruppe, realindkomststigning	67	51
tal for 1994	68	53
top 10, faggrupper over 1000 personer	43	31
top-20, faggrupper over 100 mænd og 100 kvinder	61	45
uddannelse og køn, realindkomststigning	66	50
Indkomstsammensætning		
1994 og 2004	68	53
alder	100	71
indkomsttyper	9	1
kvinder, alder	102	71
mænd, alder	101	71

Persontabeller	Side	Tabel
Indvandrere og efterkommere		
brutto- og skattepligtigindkomst	38	26
indkomst i alt, alder	40	29
indkomst i alt, decil	51	38
indkomst i alt, uddannelse	40	28
Kvartil		
disponibel indkomst, socioøkonomisk gruppe	117	74
samlet indkomst	55	43
Køn		
indkomst i alt, gini-koefficient	61	45
indkomst i alt, uddannelse	66	50
indkomsttyper, alder	101	71
lønindkomst, lønforskel top 10	16	4
Maksimal udjævningsprocent		
disponibel indkomst	53	41
disponibel indkomst efter socioøkonomisk gruppe	117	74
disponibel indkomst og alder	117	75
indkomst i alt	50	37
indvandre og efterkommere	51	38
Overførselsindkomst		
for faggrupper	109	73
indkomsttyper	24	13
personer med beløbstype	26	14
tal for 1994	68	53
uddannelse	27	15
Personindkomst, socioøkonomisk gruppe	39	27
Real indkomst, 1994-2004	65	48
Realindkomststigning		
indkomst i alt, boligform	68	52
indkomst i alt, socioøkonomisk gruppe	67	51
indkomst i alt, uddannelse og køn	66	50
ækvivaleret disponibel indkomst	69	54
Renteindtægter for selvstændige	22	11
Renteudgifter		
familietyper	29	17
selvstændige	22	11
tal for 1994	68	53
Samlet indkomst		
gennemsnit	29	17
kvartiler	55	43
maksimaludjævningsprocent	55	43
socioøkonomisk gruppe	39	27
tal for 1994	68	53

Persontabeller	Side	Tabel
Samlet indkomst med lejeværdi og nettorenter		
socioøkonomisk gruppe	39	27
Skat		
amt	37	25
gennemsnit	29	17
tal for 1994	68	53
Skattepligtig indkomst		
amt	37	25
indvandrere	38	26
Socioøkonomisk gruppe		
antal	117	74
disponibel indkomst, kvartiler	117	74
indkomst i alt, realindkomststigning	67	51
indkomstsummer	39	27
personindkomst	39	27
samlet indkomst	39	27
Uddannelse		
indkomst i alt, indvandrere	40	28
indkomst i alt, realindkomststigning og køn	66	50
overførselsindkomst	27	15
Ækvivaleret disponibel indkomst		
alder og familietype	36	24
decilgrupper	69	54
decilgrupper, 1994	69	54
gennemsnit	33	21

9.2 Familietabeller

Familietabeller	Side	Tabel
Alder		
disponibel ækvivaleret indkomst, decil	54	42
gældsandel, ikke selvstændige	80	66
indkomst i alt, ejendomsvurdering for parcel	79	64
indkomst i alt, ejendomsvurdering, lejlighed	119	79
Amt		
formueindkomst	21	9
indkomst i alt, ejendomsvurdering, lejlighed	84	70
indkomst i alt, ejendomsvurdering, parcel	76	61a
Antal		
amt og ejendomsvurdering, parcel	76	61a
amt og ejendomsvurdering, lejlighed	118	76
beregnet andel, amt og vurdering, lejlighed	118	77
disponibel indkomst og bilrådighed	31	19
ejendomsvurdering og ejendomstype	72	56
familietype og ejendomsvurdering, lejlighed	83	69a
familietype og ejendomsvurdering, parcel	75	60a
indkomst i alt, ejendomsvurdering, lejlighed	82	67
indkomst i alt, ejendomsvurdering, parcel	73	58
indkomst i alt, ejer/lejer og boligtype	31	18
indkomst i alt, ejer/lejer, parcel og lejlighed	71	55
indkomst i alt, indkomstintervaller	10	2
overførselsindkomst, familier med beløbsart	26	14
socioøkonomisk gruppe og vurdering, lejlighed	119	78
socioøkonomisk gruppe og vurdering, parcel	77	62
Bilrådighed		
antal, disponibel indkomst	31	19
familier med to voksne, disponibel indkomst	32	20
Decil		
disponibel indkomst	53	41
disponibel ækvivalensindkomst, alder	54	42
indkomst i alt	48	35
indkomst i alt, familietype	52	39
indkomst i alt, gennemsnit	50	37
indkomst i alt, gennemsnit, uddannelse	53	40
indkomstmasse og familietype	49	36
Disponibel indkomst		
antal biler	31	19
beregning ud fra indkomsttyper	29	17
boligtype og ejer/lejer	31	18
decil	53	41
ejendomsvurdering, parcel	74	59

Familietabeller	Side	Tabel
Disponibel indkomst (fortsat)		
for familier på to voksne og antal biler	32	20
kvartil og socioøkonomisk gruppe	57	44
maksimal udjævningsprocent	53	41
ejendomsvurdering, lejlighed	82	68
Disponibel ækvivalens indkomst, decil og alder	54	42
Ejendomsvurdering		
antal og amt, lejlighed	118	76
antal og amt, parcel	76	61a
antal og familietype, lejlighed	83	69a
antal og familietype, parcel	75	60a
antal og socioøkonomisk gruppe, lejlighed	119	78
antal og socioøkonomisk gruppe, parcel	77	62
ejendomstype, antal	72	56
gæld og familietype, lejlighed	120	81
gæld og familietype, parcel	80	65
indkomst i alt, alder, parcel	79	64
indkomst i alt, alder, lejlighed	119	79
indkomst i alt, amt, lejlighed	84	70
indkomst i alt, amt, parcel	76	61b
indkomst i alt, familietype, lejlighed	83	69b
indkomst i alt, familietype, parcel	75	60b
indkomst i alt, intervaller, lejlighed	82	67
indkomst i alt, intervaller, parcel	73	58
indkomst i alt, socioøkonomisk gruppe, lejlighed	120	80
indkomst i alt, socioøkonomisk gruppe, parcel	78	63
indkomstsammensætning, lejlighed	82	68
indkomstsammensætning, parcel	74	59
Ejer/lejer		
disponibel indkomst, boligtype	31	18
formueindkomst	20	8
indkomst i alt, boligtype	71	55
Erhvervsindkomst		
30-60 år og socioøkonomisk gruppe	18	6
beregnet andel, uddannelse og familietype	45	33
ejendomsvurdering, lejlighed	82	68
ejendomsvurdering, parcel	74	59
familietype	44	32
familietyper "Enlige"	16	5a
familietyper "Par"	17	5b
indkomsttyper	11	3
socioøkonomisk gruppe og kommune	103	72

Familietabeller	Side	Tabel
Formueindkomst		
amt	21	9
boligform	20	8
ejendomsvurdering, lejlighed	82	68
ejendomsvurdering, parcel	74	59
familietype	44	32
formuekomponenter	19	7
formuekomponenter og socioøkonomisk gruppe	23	12
socioøkonomisk gruppe	22	10
Gini-koefficient, ækvivaleret disponibel indkomst	62	46
Gæld		
alder for ikke selvstændige, parcel	80	66
vurdering og familietyper, lejlighed	120	81
vurdering og familietyper, parcel	80	65
Gældsandel, alder, ikke selvstændige familier, parcel	80	66
Indkomst i alt		
1994-2004, løbende priser	64	47
amt og ejendomsvurdering, lejlighed	84	70
amt og ejendomsvurdering, parcel	76	61b
antal, intervaller	10	2
boligtype og ejendomsvurdering	72	57
decil	48	35
decilgennemsnit	50	37
decilgennemsnit, uddannelse	53	40
ejendomsvurdering og alder, lejlighed	119	79
ejendomsvurdering og alder, parcel	79	64
ejer/lejer og boligtype, intervaller	71	55
familietype	44	32
familietype og ejendomsvurdering, lejlighed	83	69b
familietype og ejendomsvurdering, parcel	75	60b
gældsgrad, alder, ikke selvstændige, parcel	80	66
indkomstmassen, familietype	49	36
intervaller, ejendomsvurdering, parcel	73	58
intervaller, ejendomsvurdering, lejlighed	82	67
maksimal udjævningsprocent, uddannelse	53	40
socioøkonomisk gruppe	23	12
socioøkonomisk gruppe og vurdering, lejlighed	120	80
socioøkonomisk gruppe og vurdering, parcel	78	63
varianskoefficienter, uddannelse	46	34
Indkomstmassen, indkomst i alt, familietype	49	36

Familietabeller	Side	Tabel
Indkomstsammensætning		
ejendomsvurdering, lejlighed	82	68
ejendomsvurdering, parcel	74	59
enlige	44	32a
indkomsttyper	9	1
par	44	32b
Kommuner, erhvervsindkomst, socioøkonomiske gruppe	103	72
Kvartil		
disponibel indkomst, socioøkonomisk gruppe	57	44
samlet indkomst	55	43
Lejeværdi		
ejendomsvurdering, lejlighed	82	68
ejendomsvurdering, parcel	74	59
socioøkonomisk gruppe	23	12
Maksimal udjævningsprocent		
disponibel indkomst	53	41
disponibel indkomst	57	44
for socioøkonomiske grupper	57	44
indkomst i alt	50	37
indkomst i alt efter familietype	52	39
indkomst i alt efter uddannelse	53	40
ækvivaleret disponibel indkomst	62	46
Overførselsindkomst		
ejendomsvurdering, lejlighed	82	68
ejendomsvurdering, parcel	74	59
familier med beløbstype	26	14
familietype	44	32
indkomsttyper	24	13
socioøkonomisk gruppe og familietype	28	16
Ratio 80/20, ækvivaleret disponibel indkomst	62	46
Renter	29	17
renteudgifter, ejendomsvurdering, lejlighed	82	68
renteudgifter, ejendomsvurdering, parcel	74	59
renter, selvstændige	22	11
renter, socioøkonomisk gruppe	23	12
Risk of poverty, ROP, ækvivaleret disponibel indkomst	62	46
Samlet indkomst		
gennemsnit	29	17
kvartil	55	43
maksimaludjævningsprocent	55	43

Familietabeller	Side	Tabel
Skat		
ejendomsvurdering, lejlighed	82	68
ejendomsvurdering, parcel	74	59
gennemsnit	29	17
Socioøkonomisk gruppe		
disponibel indkomst, kvartiler	57	44
erhvervsindkomst, kommuner	103	72
formueindkomst	22	10
indkomst i alt	23	12
indkomst i alt, ejendomsvurdering, lejlighed	120	80
indkomst i alt, ejendomsvurdering, parcel	78	63
overførselsindkomst	28	16
Uddannelse		
erhvervsindkomstandel, familietype	45	33
indkomst i alt, decilgennemsnit	53	40
indkomst i alt, maksimal udjævningsprocent	53	40
indkomst i alt, varianskoefficient	46	34
Varianskoefficient, uddannelse og familietype	46	34
Ækvivaleret disponibel indkomst		
decil og alder	54	42
familietype	35	23
gennemsnit	33	21
gini-koefficienter	62	46
Ækvivaleret disponibel indkomst(fortsat)		
ratio 80/20	62	46
Risk of poverty, ROP	62	46
ækvivalensfaktor	34	22

9.3 Figurer

Figur	Oversigt over figurer
1	Samlet indkomst fordelt efter indkomsttype, 2004
2	Familier fordelt efter størrelsen af deres indkomst i alt. 2004
3.	Selvstændige personer (SOCIO) - fordelt efter erhvervs-indkomstniveau. 2004
4.	Selvstændige personers (SOCIO) indkomst - fordelt efter indkomsttype. 2004
5.	Gennemsnitlig erhvervsindkomst for alle og for dem som har erhvervsindkomst-fordelt efter alder. 2004
6.	Gennemsnitlig erhvervsindkomst - fordelt efter køn og alder. 2004
7.	Antal personer fordelt efter samlet formueindkomst. 2004
8.	Personer fordelt efter størrelsen af deres overførselsindkomst. 2004
9.	Gennemsnitlig overførselsindkomst fordelt på aldersgrupper og køn. 2004
10.	Gennemsnitlig disponibel familieindkomst i kommuner. 2004
11.	Ækvivaleret disponibel indkomst - fordelt på aldersgrupper og køn. 2004
12.	Indkomst i alt fordelt efter indkomsttype. 2004
13.	Maksimaludjævningsprocent for aldersgrupper.2004
14.	Aldersfordeling i decilgrupperne - disponibel indkomst. 2004
15.	Ækvivaleret disponible indkomst, box-plot - fordelt efter amt. 2004
16.	Ækvivaleret disponibel indkomst, boxplot - fordelt efter de nye regioner. 2004
17.	Fordeling af indkomstmassen for personer, Lorenz-kurve for køn. 2004
18.	Lorenz-kurver til sammenligning af indkomstbegreber. 2004
19.	Lorenz-kurver for personer - fordelt efter herkomst. 2004
20.	Lorenz-kurver for personer - fordelt efter socioøkonomisk gruppe. 2004
21.	Ækvivaleret disponibel indkomst for personer - nominel. 1994-2004
22.	Udvikling i den ækvivalerede disponible realindkomst på kvartiler (1994=100)
23.	Antal familier i parcel- og rækkehuse fordelt efter den vurdering af deres bolig. 2004
24.	Antal familier med parcel- eller rækkehus - fordelt efter størrelsen af deres gæld til bank og realkreditinstitut. 2004
25.	Par familier fordelt efter den offentlige vurdering af deres ejerlejlighed. 2004