

Befolkningens udvikling 2007

Vital statistics 2007

Rettelse - 2. dec. 2009

Afsnit 13 Adoptioner side 109-111
er slettet fra denne udgave, idet der har
været fejl i datagrundlaget.

I stedet henvises til samme afsnit i
den foregående publikation
Befolkningens udvikling 2006
side 109-111,
hvor der er korrekte tal for 1986-2006.



DANMARKS
STATISTIK

Befolkningens udvikling 2007

Udgivet af Danmarks Statistik
Oktober 2008
Oplag: 330
PrinfoParitasGrafik

Trykt udgave: Pris: 130,00 kr. inkl. 25 pct. moms ISBN 978-87-501-1728-5
Kan købes på www.dst.dk/boghandel ISSN 0070-3478

Pdf-udgave: Kan hentes gratis på ISBN 978-87-501-1729-2
www.dst.dk/publ/BefUdvikling ISSN 1601-1074

Adresser:

Danmarks Statistik Tlf. 39 17 39 17 e-post: dst@dst.dk
Sejrøgade 11 Fax 39 17 39 99 www.dst.dk
2100 København Ø

Signaturforklaring

- $\begin{matrix} 0 \\ 0,0 \end{matrix} \}$ Mindre end $\frac{1}{2}$ af den anvendte enhed
. Tal kan efter sagens natur ikke forekomme
.. Oplysning for usikker til at angives
... Oplysning foreligger ikke
- Nul

Symbols

- $\begin{matrix} 0 \\ 0,0 \end{matrix} \}$ Less than half the final digit shown
. Not applicable
.. Available information not conclusive
... Data not available
- Nil

© Danmarks Statistik 2008

Du er velkommen til at citere fra denne publikation.
Angiv dog kilde i overensstemmelse med god skik.

Det er tilladt at kopiere publikationen til privat brug.
Enhver anden form for hel eller delvis gengivelse eller mangfoldiggørelse
af denne publikation er forbudt uden skriftligt samtykke fra Danmarks Statistik.
Kontakt os gerne, hvis du er i tvivl.

Når en institution har indgået en kopieringsaftale med COPY-DAN,
har den ret til - inden for aftalens rammer - at kopiere fra publikationen.

Forord

Befolkningens udvikling er en fortsættelse af de årlige publikationer vedrørende befolkningsudviklingen, som blev påbegyndt med publikationen for årene 1931-1933 (jf. fortegnelsen på side 126). Titlen, der for årgangene til og med 2004 har været *Befolkningens bevægelser*, er fra 2005-udgaven ændret til *Befolkningens udvikling*.

Publikationen giver ligesom for tidligere år oplysning om alle demografiske forhold af betydning for befolkningsudviklingen, herunder fødsler, dødsfald, indgåede og opløste ægteskaber, registrerede partnerskaber, flytninger, vandringer, aborter og adoptioner. Hertil kommer opgørelser af befolkningen og dens sammensætning både på person-, familie- og husstandsniveau, herunder beskrivelse af den del af befolkningen, som har udenlandsk oprindelse. Dertil kommer et afsnit med resultater fra den seneste befolkningsfremskrivning.

Bilag 1 og 2 indeholder ordforklaringer på dansk og engelsk. Bilag 3 og 4 giver et overblik over, hvad der findes af publiceret statistik vedrørende emnet.

De tekniske beskrivelser af de befolkningsstatistiske beregningsmetoder kan findes på www.dst.dk/befolkning.

Publikationen er udarbejdet i Danmarks Statistik i kontoret for befolkningsstatistik af fuldmægtig Anna Qvist i samarbejde med kontorfuldmægtig Connie Østberg.

Danmarks Statistik, november 2008

Jan Plovsing / Anita Lange

Preface

Befolkningens udvikling (Vital statistics) is a continuation of the annual publications on population trends, which appeared for the first time with data for the period 1931-1933 (a list of earlier editions is shown on page 126). With the 2005 edition, the title of all earlier editions, which was *Befolkningens bevægelser*, (Vital statistics) has been changed to *Befolkningens udvikling* (Vital statistics).

Similar to previous years, the publication presents information on all demographic components of importance to population trends, including births, deaths, marriages, divorces, registered partnerships, migrations, abortions and adoptions, as well as information about the size and composition of the Danish population at person, family and household levels, including a description of people with foreign background living in Denmark. Tables on population projections are also included in this publication.

Annexes 1 and 2 give concise definitions of words in Danish and in English. Annexes 3 and 4 provide an overview of available published statistics relating to the subject.

The technical descriptions of the compilation methods applied for the population statistics are available from www.dk/befolkning.

The publication has been prepared at Statistics Denmark's Division for Population Statistics, by Ms. Anna Qvist, Head of Section, in collaboration with Connie Østberg, Head Clerk.

Statistics Denmark, November 2008

Jan Plovsing / Anita Lange

Indholdsfortegnelse

Samlet oversigt <i>General survey</i>	Tekstafsnit	11
	Tabel	
	1.1 Befolkningsregnskab. 1965-2007	14
	1.2 Indgåede og opløste ægteskaber. 1965-2007	16
Fødsler <i>Births</i>	Tekstafsnit	17
	Tabel	
	2.1 Fødte. 1987-2007	21
	2.2 Levendefødte - fordelt efter fødselsmåned. 1991-2007	21
	2.3 Fertilitets- og reproduktionstallene. 1965-2007	22
	2.4 Aldersbetingede fertilitetskvotienter for kvinder. 1997-2007	23
	2.5 Aldersbetingede fertilitetskvotienter for kvinder tilhørende generationerne 1940-1945 til 1982-1983	24
	2.6 Kumulerede aldersbetingede fertilitetskvotienter for kvinder tilhørende generationerne 1940-1941 til 1986-1987	26
	2.7 Kvinder i generationerne 1945-1986 med mindst ét levendefødt barn, pr. 1.000 kvinder	27
	2.8 Aldersbetingede fertilitetskvotienter - fordelt efter moderens statsborgerskab. Gnsn. for 2003-2007	28
	2.9 Aldersbetingede fertilitetskvotienter - fordelt efter moderens oprindelsesland. Gnsn. for 2003-2007	28
	2.10 Gennemsnitsalder for fødende kvinder. 1901-2007	29
	2.11 Levendefødte - fordelt efter moderens alder. 1997-2007	30
	2.12 Levendefødte - fordelt efter moderens civilstand og alder. 2007	31
	2.13 Levendefødte - fordelt efter levendefødt nummer. 1995-2005	31
	2.14 Levende- og dødfødte - fordelt efter enkelt- eller flerfødt. 2005	31
	2.15 Aldersbetingede fertilitetskvotienter for mænd. 1996-2006	32
	2.16 Enkeltfødsler og flerfødsler. 1980-2005	33
2.17 Flerfødsler - fordelt efter moderens alder. 1971-2005	33	
Legale aborter <i>Legal abortions</i>	Tekstafsnit	35
	Tabel	
	3.1 Legale aborter og den generelle abortkvotient. 1940-2006	36
	3.2 Legale aborter - fordelt efter kvindens alder. 1986-2006	36
	3.3 Aldersbetingede legale abortkvotienter. 1986-2006	37

Dødsfald	Tekstafsnit	39
<i>Deaths</i>	Tabel	
	4.1 Døde. 1980-2007	43
	4.2 Døde - fordelt efter døds måned. 1991-2007	43
	4.3 Døde pr. 1.000 personer. 2007	44
	4.4 Døde pr. 1.000 personer i aldersklasser. 1991-2007	44
	4.5 Døde under 1 år. 1987-2007	45
	4.6 Middelrestlevetider for mænd og kvinder. 1961-2007	45
	4.7 Dødelighedstavle. 2006/2007	46
	4.8 Døde - fordelt efter køn og dødsårsag. 1996 og 2006	47
Vielser	Tekstafsnit	49
<i>Marriages</i>	Tabel	
	5.1 Vielser - fordelt efter vielsesmyndighed. 1950-2007	52
	5.2 Vielser - fordelt efter vielses måned. 1991-2007	52
	5.3 Vielser - fordelt efter parternes tidligere civilstand. 2007	53
	5.4 Vielser - fordelt efter de viedes indbyrdes alder. 2007	53
	5.5 Aldersforskel for de viede. 2007	54
	5.6 Gennemsnitsalder for viede - fordelt efter parternes tidligere civilstand. 1960-2007	54
	5.7 Vielser - fordelt efter parternes herkomst og statsborgerskab. 2007 ...	55
	5.8 Vielser - fordelt efter parternes oprindelsesland. 2007	55
	5.9 Vielser mellem danske og udenlandske statsborgere. 1977-2007	56
	5.10 Vielsestavler for hidtil ugifte personer. 1990, 2000 og 2007	57
	5.11 Kvinder af generationerne 1930-1931 til 1990-1991, der har indgået ægteskab inden en given alder, pr. 1.000	58
Opløste ægteskaber	Tekstafsnit	59
<i>Dissolution of marriages</i>	Tabel	
	6.1 Skilsmisser - fordelt efter ægtefællernes alder. 2007	61
	6.2 Skilsmisser - fordelt efter ægteskabets varighed. 1981-2007	61
	6.3 Ægteskaber, der er endt i skilsmisse, pr. 10.000 indgåede	62
	6.4 Tilbageværende ægteskaber, pr. 10.000 indgåede	63
	6.5 Ægteskaber opløst ved den ene ægtefælles død - fordelt efter ægtefællernes alder ved dødsfaldet. 2007	64
	6.6 Skilsmisser - fordelt efter ægtefællernes oprindelsesland. 2007	65
	6.7 Skilsmisser mellem danske og udenlandske statsborgere. 1987-2007 ..	65

Registrerede partnerskaber	Tekstafsnit	67
<i>Registered partnerships</i>	Tabel	
	7.1 Personer i registreret partnerskab. 1. januar 1990-2008.....	68
	7.2 Personer i registreret partnerskab - fordelt efter alder. 1. januar 2008 .	68
	7.3 Indgåede registrerede partnerskaber. 2007.....	69
Indenlandske flytninger	Tekstafsnit	71
<i>Internal migration</i>	Tabel	
	8.1 Indenlandske flytninger - fordelt efter køn, alder og flyttetype. 2007 ..	72
	8.2 Flyttede personer - fordelt efter antal flytninger og flyttetype. 2007 ...	72
	8.3 Flyttede og flyttede pr. 1.000 personer - fordelt efter køn og alder. 2007.....	73
Udenlandske vandringer	Tekstafsnit	75
<i>External migration</i>	Tabel	
	9.1 Indvandring - fordelt efter fraflytningsland og statsborgerskab. 2003-2007.....	78
	9.2 Udvandring - fordelt efter tilflytningsland og statsborgerskab. 2003-2007.....	79
	9.3 Indvandring - fordelt efter statsborgerskab. 1997-2007	80
	9.4 Udvandring - fordelt efter statsborgerskab. 1997-2007	81
	9.5 Ind- og udvandring - fordelt efter køn og statsborgerskab. 2007.....	82
	9.6 Varige vandring - fordelt efter køn og statsborgerskab. 2006.....	83
	9.7 Genudvandring af personer, der er indvandret i 1987-2007 - fordelt efter indvandringsår og opholdets varighed	84
	9.8 Genudvandring af personer, der er udvandret i 1987-2007 - fordelt efter udvandringsår og opholdets varighed.....	85
Hele befolkningen	Tekstafsnit	87
<i>Total population</i>	Tabel	
	10.1 Befolkningen - fordelt efter køn og alder. 1. januar 1978-2008.....	89
	10.2 Befolkningen - fordelt efter køn og civilstand. 1. januar 1978-2008....	90
	10.3 Befolkningen - fordelt efter køn og fødeland. 1. januar 1998 og 2008 .	91

Husstande og familier <i>Households and families</i>	Tekstafsnit	93
	Tabel	
	11.1 Husstande - fordelt efter antal personer i husstanden. 1. januar 2008 ..	96
	11.2 Familier - fordelt efter antal personer i familien. 1. januar 2008	96
	11.3 Voksne personer - fordelt efter alder og familietype. 1. januar 2008 ...	97
	11.4 Enlige voksne - fordelt efter om de bor alene eller ej. 1. januar 2008 ..	98
	11.5 15-30-årige - fordelt efter om de bor hjemme eller ej. 1. januar 2008 ..	98
	11.6 Hjemmeboende børn - fordelt efter familietype og antal børn i familien. 1. januar 2008	99
	11.7 0-24-årige fordelt efter hvilke af forældrene de bor sammen med. 1. januar 2008	100
Udlændinge <i>Foreigners</i>	Tekstafsnit	101
	Tabel	
	12.1 Udenlandske statsborgere. 1. januar 1998-2008	105
	12.2 Befolkningsregnskab for udenlandske statsborgere i Danmark. 2007 ..	106
	12.3 Skift til dansk statsborgerskab. 1997-2007	107
	12.4 Indvandrere og efterkommere. 1. januar 1990-2008	108
Adoptioner <i>Adoptions</i>	Tekstafsnit	109
	Tabel	
Udgået	13.1 Adoptioner - fordelt efter adoptionens art og barnets køn. 1987-2007 ..	110
	13.2 Adoptioner - fordelt efter adoptionens art og barnets alder. 2007	110
	13.3 Adoptioner - fordelt efter barnets fødeland. 1997-2007	111
Befolknings- fremskrivning <i>Population projection</i>	Tekstafsnit	113
	Tabel	
	14.1 Oversigt over befolkningens bevægelser ifølge befolkningsfremskrivningen. 2008-2050	116
	14.2 Befolkningen - fordelt efter herkomst og oprindelsesland ifølge befolkningsfremskrivningen. 1. januar 2008-2050	117
Bilag <i>Annexes</i>	1. Ordforklaringer	119
	2. Concepts	123
	3. Tidligere udgivelser inden for emnet	127
	4. Supplerende statistik	128

Emneartikler i tidligere udgaver af denne serie:

- 1975 Papirløse samlivsforhold
Udviklingen i antal legale aborter
- 1976 Nedgangen i fødselstallet
Dødeligheden i 1976
- 1977 Familiedannelse og -opløsning efter 1965
- 1978 Vandringerne mellem Danmark og udlandet 1971-1978
Udenlandske statsborgere i Danmark 1968-1979
- 1979 Udenlandske statsborgere og personer født i udlandet
- 1980 Indenlandske vandringer
Familie- og husstandsstatistik
- 1981 Nedgangen i fødselstallet
- 1983 Genvandringer
- 1984 Skilsmisser og børn i skilsmisser 1984
- 1985 Børn født uden for ægteskab
- 1986 Ændringer i befolkningens køns- og alderssammensætning
i perioden 1971-1987
- 1987 Fertilitetsudviklingen i Danmark
Indenlandske flytninger 1971-1987
- 1988 Familiedannelse og opløsning siden 1960
- 1989 Genvandringer 1973-1989
- 1991 Førstegangsvielser blandt kvindegenerationer født efter 1925
- 1992 Mænds og kvinders fertilitet belyst ud fra Fertilitetsdatabasen
- 1993 Familiemønstre belyst ved statusopgørelser af befolkningen
- 1994 Tilflyttede husstande
- 1995 Statistik på udlændingeområdet
- 1996 Opløsning af parforhold
- 1997 Indgåelse af parforhold
- 1998 Udviklingen i dødeligheden
- 1999 Fertilitetsudviklingen i 1900-tallet og regional fertilitet
1995-1999
- 2000 Befolkningsfremskrivninger
- 2001 Børn i befolkningen
- 2002 Kohortedødelighed
- 2003 Opholdsgrundlag
- 2004 Skilsmisser i børnefamilier i 2004

1. Samlet oversigt

- Befolknings-tilvæksten** Befolkningen var 1. januar 2008 på 5.475.791 personer. Væksten i befolkningen var i 2007 på 31.568 personer, svarende til 5,8 promille (tabel 1.1). Nettoindvandringen svarer til 73 pct. af befolkningstilvæksten, mens resten skyldes den naturlige befolkningstilvækst (fødte minus døde).
- Fødte** Der blev i 2007 født 64.082 børn. Det ligger på samme niveau som de foregående 3-4 år, men 1.075 børn under gennemsnittet for de seneste 10 år.
- Døde** Antallet af døde i 2007 var på 55.604 personer. Det var en smule højere end i 2006, men 1.598 under gennemsnittet for de seneste 10 år.
- Naturlig befolknings-tilvækst** Tilsammen resulterede de fødte og de døde i et fødselsoverskud eller en naturlig befolkningstilvækst på 8.478, svarende til 1,6 promille (tabel 1.1).

Figur 1.1 Levendefødte, døde og fødselsoverskud. 1957-2007
Live births, deaths and natural increase. 1957-2007

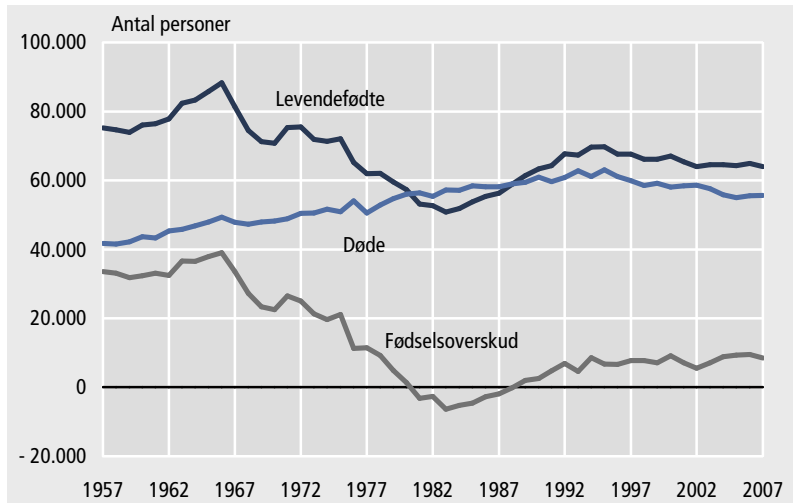

TRANSLATION - levendefødte: live births; døde: deaths; fødselsoverskud: natural increase; antal personer: number of persons.

- Indvandring** Indvandringen til Danmark i 2007 var på 64.656 personer. Det er mere end gennemsnittet for de seneste 10 år.
- Udvandring** Udvandringen var på 41.566 personer. Det var på 1.960 under gennemsnittet for de seneste 10 år.
- Nettoindvandring** Nettoindvandringen (indvandrede minus udvandrede) var i 2007 på 23.090, svarende til 4,2 promille af befolkningen, hvilket er meget højere end gennemsnittet for de seneste 10 år.

Figur 1.2 Indvandring, udvandring og nettoindvandring. 1957-2007
Immigration, emigration and net immigration. 1957-2007

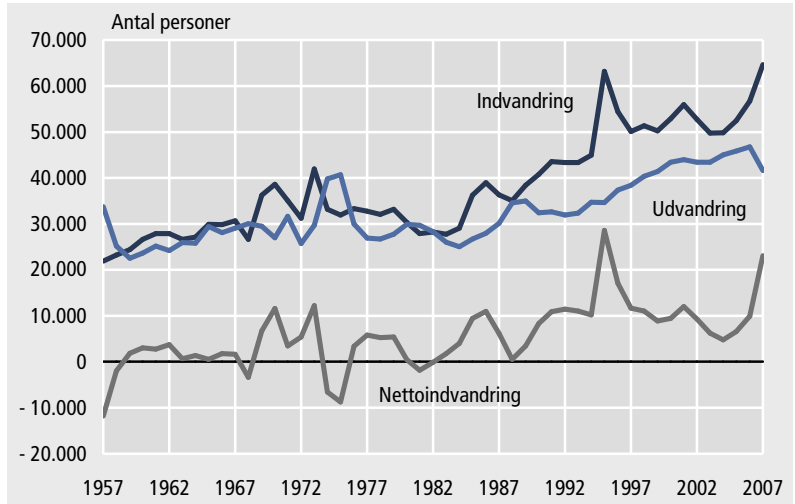

TRANSLATION - indvandring: immigration; udvandring: emigration; nettoindvandring: net immigration; antal personer: number of persons.

Figur 1.3 Fødselsoverskud, nettoindvandring og befolkningstilvækst. 1957-2007
Natural increase, net immigration and population increase. 1957-2007

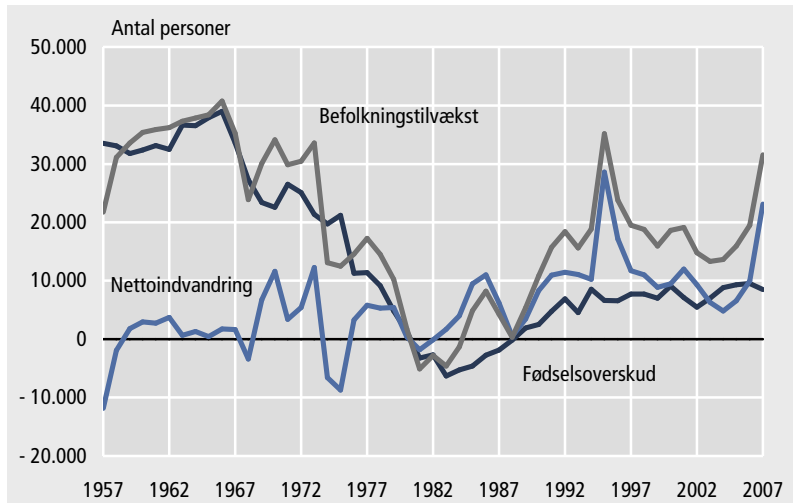

TRANSLATION - fødselsoverskud: national increase; nettoindvandring: net immigration; befolkningstilvækst: population increase; antal personer: number of persons.

Vielser og skilsmisser

Der blev i 2007 indgået 36.576 ægteskaber og opløst 33.420 (tabel 1.2). Der var således en lille stigning i antallet af gifte personer og et lille fald i skilsmisser. 14.066 af ægteskabsopløsningerne skyldtes skilsmisse, det svarer til 42 pct. Resten, 19.354 ægteskaber, blev opløst ved død. For ægteskaber opløst ved død skete det i kun 33 pct. af tilfældene ved kvindens død, for de resterende ved mandens død.

Figur 1.4 Vielser og skilsmisser. 1957-2007
Marriages and divorces. 1957-2007

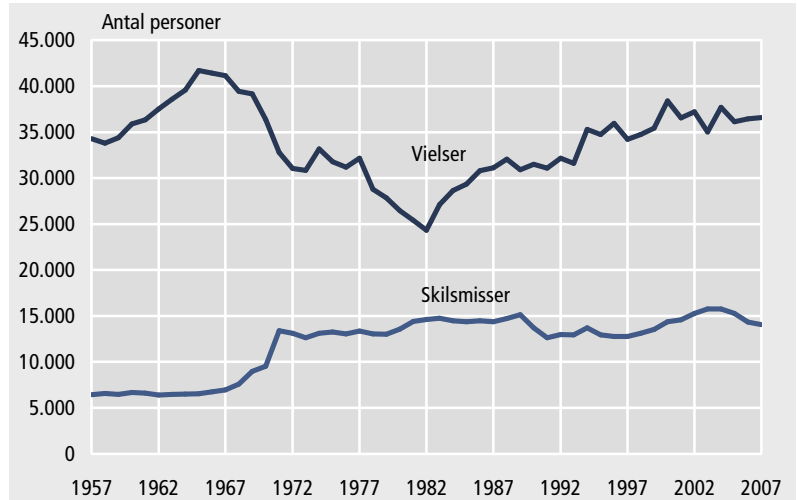

TRANSLATION - vielser: marriages; skilsmisser: divorces; antal personer: number of persons.

Tabel 1.1 **Befolkningsregnskab. 1965-2007**
Population accounts. 1965-2007

	Folketal 1. jan.	Levende- fødtte	Døde	Fødsels- overskud	Indvan- dring	Udvan- dring	Netto- indvan- dring	Befolk- nings- tilvækst
År	1	2	3	4	5	6	7	8
1965	4 741 008	85 796	47 884	37 912	29 899	29 420	479	38 391
1966	4 779 399	88 332	49 344	38 988	29 814	28 071	1 743	40 731
1967	4 820 130	81 410	47 836	33 574	30 697	29 055	1 642	35 216
1968	4 855 346	74 543	47 290	27 253	26 655	30 067	-3 412	23 841
1969	4 879 187	71 298	47 943	23 355	36 257	29 499	6 758	30 113
1970	4 906 916	70 802	48 233	22 569	38 588	27 001	11 587	34 156
1971	4 950 598	75 359	48 858	26 501	35 026	31 626	3 400	29 901
1972	4 975 653	75 505	50 445	25 060	31 200	25 762	5 438	30 498
1973	5 007 538	71 895	50 526	21 369	41 948	29 703	12 245	33 614
1974	5 036 184	71 327	51 637	19 690	33 146	39 751	-6 605	13 085
1975	5 054 410	72 071	50 895	21 176	31 946	40 659	-8 713	12 463
1976	5 065 313	65 267	54 001	11 266	33 320	30 000	3 320	14 586
1977	5 079 879	61 878	50 485	11 393	32 740	26 906	5 834	17 227
1978	5 096 959	62 036	52 864	9 172	32 059	26 735	5 324	14 496
1979	5 111 537	59 464	54 654	4 810	33 183	27 731	5 452	10 262
1980	5 122 065	57 293	55 939	1 354	30 311	29 913	398	1 752
1981	5 123 989	53 089	56 359	-3 270	27 874	29 719	-1 845	-5 115
1982	5 119 155	52 658	55 368	-2 710	28 223	28 328	-105	-2 815
1983	5 116 464	50 822	57 156	-6 334	27 718	25 999	1 719	-4 615
1984	5 112 130	51 800	57 109	-5 309	29 035	25 053	3 982	-1 327
1985	5 111 108	53 749	58 378	-4 629	36 214	26 715	9 499	4 870
1986	5 116 273	55 312	58 100	-2 788	38 932	27 928	11 004	8 216
1987	5 124 794	56 221	58 136	-1 915	36 296	30 123	6 173	4 258
1988	5 129 254	58 844	58 984	-140	35 051	34 544	507	367
1989	5 129 778	61 351	59 397	1 954	38 391	34 949	3 442	5 396
1990	5 135 409	63 433	60 926	2 507	40 715	32 383	8 332	10 839
1991	5 146 469	64 358	59 581	4 777	43 567	32 629	10 938	15 715
1992	5 162 126	67 726	60 821	6 905	43 377	31 915	11 462	18 367
1993	5 180 614	67 369	62 809	4 560	43 400	32 344	11 056	15 616
1994	5 196 642	69 666	61 099	8 567	44 961	34 710	10 251	18 818
1995	5 215 718	69 771	63 127	6 644	63 187	34 630	28 557	35 201
1996	5 251 027	67 638	61 043	6 595	54 445	37 312	17 133	23 728
1997	5 275 121	67 648	59 898	7 750	50 105	38 393	11 712	19 462
1998	5 294 860	66 174	58 453	7 721	51 372	40 340	11 032	18 753
1999	5 313 577	66 220	59 179	7 041	50 236	41 340	8 896	15 937
2000	5 330 020	67 084	57 998	9 086	52 915	43 417	9 498	18 584
2001	5 349 212	65 458	58 355	7 103	55 984	43 980	12 004	19 107
2002	5 368 354	64 075	58 610	5 465	52 778	43 481	9 297	14 762
2003	5 383 507	64 599	57 574	7 025	49 754	43 466	6 288	13 313
2004	5 397 640	64 609	55 806	8 803	49 860	45 017	4 843	13 646
2005	5 411 405	64 282	54 962	9 320	52 458	45 869	6 589	15 909
2006	5 427 459	64 984	55 477	9 507	56 750	46 786	9 964	19 471
2007	5 447 084	64 082	55 604	8 478	64 656	41 566	23 090	31 568

Anm.: I tabellen indgår korrektioner ikke. Korrektioner omfatter forsvundne og genfundne personer og er desuden en afstemningspost, der bringer en periodes slutbefolkning i overensstemmelse med den efterfølgende periodes startbefolkning. Der korrigeres på denne måde også for hændelser, der indberettes til CPR med forsinkelse.

Mere information: www.statistikbanken.dk/bev1 og bev107

TRANSLATION - Columns, 1-8: absolute figures; 10-16: per 1,000 population; 1: population 1. January; 2 and 10: live births; 3 and 11: deaths; 4 and 12: natural increase; 5 and 13: immigration; 6 and 14: emigration; 7 and 15: net immigration; 8 and 16: population increase.

Tabel 1.1

Pr. 1.000 indbyggere							
Levende- fødte	Døde	Fødsels- overskud	Indvan- dring	Udvan- dring	Netto- indvan- dring	Befolk- nings- tilvækst	Year
9	10	11	12	13	14	15	
18,0	10,1	8,0	6,3	6,2	0,1	8,1	1965
18,4	10,3	8,1	6,2	5,9	0,4	8,5	1966
16,8	9,9	6,9	6,3	6,0	0,3	7,3	1967
15,3	9,7	5,6	5,5	6,2	-0,7	4,9	1968
14,6	9,8	4,8	7,4	6,0	1,4	6,2	1969
14,4	9,8	4,6	7,8	5,5	2,4	6,9	1970
15,2	9,8	5,3	7,1	6,4	0,7	6,0	1971
15,1	10,1	5,0	6,3	5,2	1,1	6,1	1972
14,3	10,1	4,3	8,4	5,9	2,4	6,7	1973
14,1	10,2	3,9	6,6	7,9	-1,3	2,6	1974
14,2	10,1	4,2	6,3	8,0	-1,7	2,5	1975
12,9	10,6	2,2	6,6	5,9	0,7	2,9	1976
12,2	9,9	2,2	6,4	5,3	1,1	3,4	1977
12,2	10,4	1,8	6,3	5,2	1,0	2,8	1978
11,6	10,7	0,9	6,5	5,4	1,1	2,0	1979
11,2	10,9	0,3	5,9	5,8	0,1	0,3	1980
10,4	11,0	-0,6	5,4	5,8	-0,4	-1,0	1981
10,3	10,8	-0,5	5,5	5,5	-0,0	-0,6	1982
9,9	11,2	-1,2	5,4	5,1	0,3	-0,9	1983
10,1	11,2	-1,0	5,7	4,9	0,8	-0,3	1984
10,5	11,4	-0,9	7,1	5,2	1,9	1,0	1985
10,8	11,3	-0,5	7,6	5,5	2,1	1,6	1986
11,0	11,3	-0,4	7,1	5,9	1,2	0,8	1987
11,5	11,5	-0,0	6,8	6,7	0,1	0,1	1988
12,0	11,6	0,4	7,5	6,8	0,7	1,1	1989
12,3	11,9	0,5	7,9	6,3	1,6	2,1	1990
12,5	11,6	0,9	8,5	6,3	2,1	3,0	1991
13,1	11,8	1,3	8,4	6,2	2,2	3,6	1992
13,0	12,1	0,9	8,4	6,2	2,1	3,0	1993
13,4	11,7	1,6	8,6	6,7	2,0	3,6	1994
13,3	12,1	1,3	12,1	6,6	5,5	6,7	1995
12,9	11,6	1,3	10,3	7,1	3,3	4,5	1996
12,8	11,3	1,5	9,5	7,3	2,2	3,7	1997
12,5	11,0	1,5	9,7	7,6	2,1	3,5	1998
12,4	11,1	1,3	9,4	7,8	1,7	3,0	1999
12,6	10,9	1,7	9,9	8,1	1,8	3,5	2000
12,2	10,9	1,3	10,5	8,2	2,2	3,6	2001
11,9	10,9	1,0	9,8	8,1	1,7	2,7	2002
12,0	10,7	1,3	9,2	8,1	1,2	2,5	2003
12,0	10,3	1,6	9,2	8,3	0,9	2,5	2004
11,9	10,1	1,7	9,7	8,5	1,2	2,9	2005
12,0	10,2	1,7	10,4	8,6	1,8	3,6	2006
11,7	10,2	1,6	11,8	7,6	4,2	5,8	2007

Tabel 1.2

Indgåede og opløste ægteskaber. 1965-2007

Marriages contracted and dissolved. 1965-2007

År	Indgåede ægteskaber 1	Opløste ægteskaber				Flere indgåede end opløste ægteskaber 6	Opløste ægteskaber pr. 1.000 bestående	
		Ved mandens død 2	Ved hustruens død 3	Ved skilsmisse 4	I alt 5		Ved død 7	Ved skilsmisse 8
1965	41 693	14 759	7 266	6 527	28 552	13 141	19,2	5,7
1966	41 424	15 226	7 237	6 726	29 189	12 235	19,3	5,8
1967	41 158	14 984	7 061	6 939	28 984	12 174	18,8	5,9
1968	39 457	14 696	6 948	7 572	29 216	10 241	18,3	6,4
1969	39 158	15 076	7 002	8 955	31 033	8 125	18,5	7,5
1970	36 376	15 242	7 212	9 524	31 978	4 398	18,7	7,9
1971	32 801	15 601	7 042	13 401	36 044	-3 243	18,7	11,1
1972	31 073	16 161	7 379	13 134	36 674	-5 601	19,5	10,9
1973	30 813	15 960	7 042	12 637	35 639	-4 826	19,1	10,5
1974	33 182	16 434	7 066	13 132	36 632	-3 450	19,6	11,0
1975	31 782	16 067	6 961	13 264	36 292	-4 510	19,3	11,1
1976	31 192	16 973	7 392	13 064	37 429	-6 237	20,5	11,0
1977	32 174	16 202	6 843	13 383	36 428	-4 254	19,5	11,3
1978	28 763	16 779	7 070	13 072	36 921	-8 158	20,3	11,1
1979	27 842	17 238	7 296	13 044	37 578	-9 736	21,0	11,2
1980	26 448	17 636	7 486	13 593	38 715	-12 267	21,7	11,7
1981	25 411	17 556	7 379	14 425	39 360	-13 949	21,8	12,6
1982	24 330	16 942	7 448	14 621	39 011	-14 681	21,6	12,9
1983	27 096	17 502	7 324	14 763	39 589	-12 493	22,2	13,2
1984	28 624	17 209	7 461	14 490	39 160	-10 536	22,3	13,1
1985	29 322	17 422	7 382	14 385	39 189	-9 867	22,6	13,1
1986	30 773	17 095	7 665	14 490	39 250	-8 477	22,7	13,3
1987	31 132	17 161	7 524	14 381	39 066	-7 934	22,7	13,2
1988	32 080	16 894	7 627	14 717	39 238	-7 158	22,7	13,6
1989	30 894	16 737	7 544	15 152	39 433	-8 539	22,6	14,1
1990	31 513	17 131	7 675	13 731	38 537	-7 024	23,2	12,9
1991	31 099	16 203	7 542	12 655	36 400	-5 301	22,3	11,9
1992	32 188	16 528	7 573	12 981	37 082	-4 894	22,7	12,2
1993	31 638	16 757	7 785	12 971	37 513	-5 875	23,1	12,2
1994	35 321	16 252	7 611	13 709	37 572	-2 251	22,5	12,9
1995	34 736	16 425	7 521	12 976	36 922	-2 186	22,6	12,2
1996	35 953	15 662	7 315	12 776	35 753	200	21,6	12,0
1997	34 244	15 220	7 139	12 774	35 133	- 889	21,0	12,0
1998	34 733	15 077	7 083	13 141	35 301	- 568	20,8	12,3
1999	35 439	14 617	7 079	13 537	35 233	206	20,3	12,6
2000	38 388	14 242	7 000	14 381	35 623	2 765	19,8	13,4
2001	36 567	14 343	6 919	14 597	35 859	708	19,8	13,6
2002	37 210	13 689	6 460	15 304	35 453	1 757	18,7	14,2
2003	35 041	14 038	6 561	15 763	36 362	-1 321	19,2	14,7
2004	37 711	13 504	6 500	15 774	35 778	1 933	18,6	14,7
2005	36 148	13 134	6 435	15 300	34 869	1 279	18,2	14,2
2006	36 452	13 167	6 477	14 343	33 987	2 465	18,3	13,3
2007	36 576	12 953	6 401	14 066	33 420	3 156	17,9	13,0

Mere information: www.statistikbanken.dk/hisb3

TRANSLATION - Columns, 1: marriages contracted; 2-5: marriages dissolved; 2: by death of husband; 3: by death of wife; 4: by divorce; 5: total; 6: contracted minus dissolved; 7-8: marriages dissolved per 1,000 married couples; 7: by death; 8: by divorce.

2. Fødsler

64.082 fødte i 2007 Der blev i 2007 født 64.082 levendefødte børn (tabel 2.1). Det gennemsnitlige antal for de seneste 10 år (1998-2007) var 65.157. Antallet har ikke udvist de store udsving siden 1990. Det laveste antal, der nogensinde er registreret var i 1983, hvor der blev født 50.822 børn, 21 pct. under antallet for 2007. Forskellen op til det højeste antal, der nogensinde er observeret er dog endnu større. I 1946 fødtes der 96.111 børn, 50 pct. flere end i 2007.

Reproduktion Fødselshyppighederne for de forskellige aldersklasser af kvinder svarede i 2007 til en samlet fertilitet på 1.846 (tabel 2.3). Det er det antal børn, der fødes af 1.000 kvinder livet igennem med det pågældende års aldersbetingede fødselshyppigheder, hvis ingen dør inden 50-årsalderen. Det bliver ofte benævnt 1,846 børn pr. kvinde. Netto-reproduktionstallet er et udtryk for, hvor mange piger 1.000 kvinder skal føde for at reproducere sig selv, under hensyntagen til den seneste kendte dødelighed. For at befolkningen nøjagtigt skal reproducere sig, skal dette mål være på 1.000. Det var den sidste gang i 1968. I 2007 var netto-reproduktionen på 893. Med de seneste dødelighedsforhold, det antalsmæssige forhold mellem drenge og piger ved fødslen og aldersfordeling for de fødende skal den samlede fertilitet være på 2,053 børn pr. kvinde, for at reproduktionsniveauet nøjagtigt nås.

Figur 2.1 Samlet fertilitet. 1957-2007

Total fertility. 1957-2007

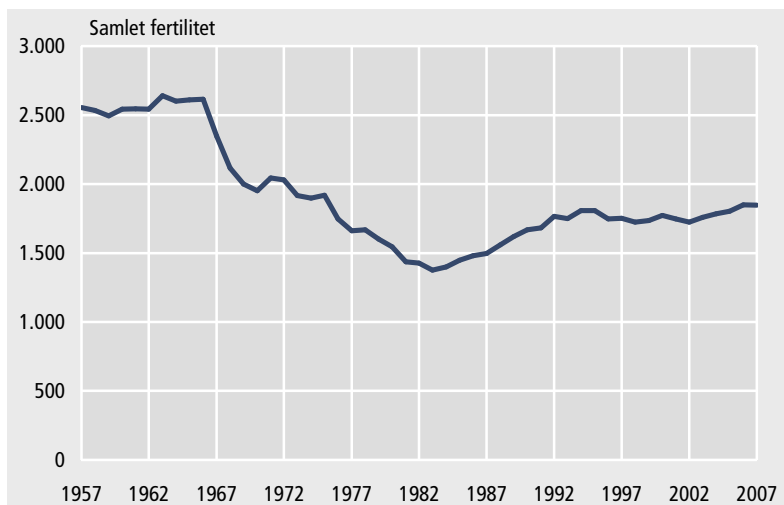

TRANSLATION - samlet fertilitet: total fertility.

Ingen af kvindegenerationerne født efter 1947 har nået en samlet fertilitet på over 2,0. Blandt de årgange, der stort set er færdige med at få børn (tabel 2.6) ligger kvinder født 1954-1955 på det laveste niveau med en samlet fertilitet på 1,839.

Figur 2.2 Samlet fertilitet - fordelt efter alder for udvalgte kvindegenerationer
Total fertility, by age, for selected cohorts of women

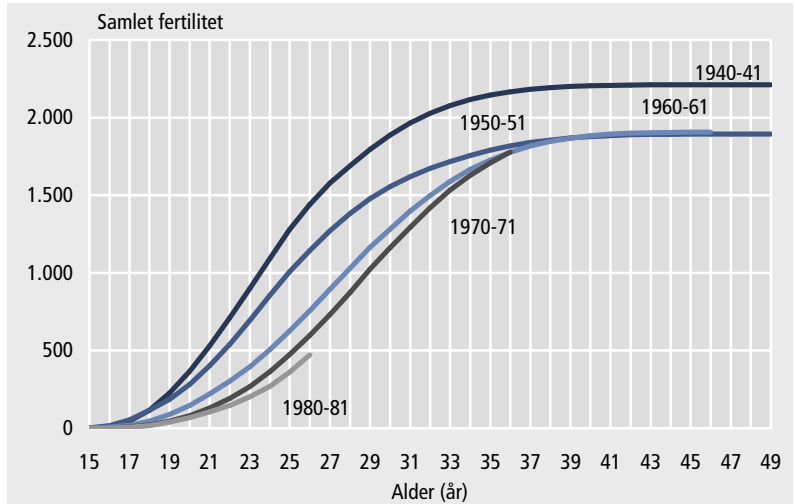

TRANSLATION - samlet fertilitet: total fertility; alder (år): age (years).

Der fødes flest drenge

De fødte i 2007 fordelte sig på 32.815 drenge og 31.267 piger, dvs. en kønsproportion på 105 drenge pr. 100 piger. Dette forhold er så godt som konstant fra år til år (tabel 2.1).

Næsten halvdelen fødes uden for ægteskab

46 pct. af de nyfødte blev født uden for ægteskab. Denne størrelse ligger på et historisk set meget højt niveau, men har ikke ændret sig meget i de seneste 20 år.

August er største fødselsmåned

Den måned, hvor der blev født flest børn, var august, og måneden med færrest fødte var februar (tabel 2.2). Udregnet som fødte pr. dag ligger december måned dog lavest med 160 børn, mens august og september havde 189 fødte pr. dag. Der er i disse år en svag tendens til forskydning af fødsler fra første halvår til andet halvår.

Højere alder for de fødende

Den gennemsnitlige alder for de fødende kvinder er stigende og var i 2007 på 30,4 år for alle fødende kvinder og i 2005 28,9 år for de førstegangsfødende. Ti år tidligere var gennemsnitsalderen for alle fødende 29,4 år og for de førstegangsfødende 27,7 år (tabel 2.10). De 29-årige har den største fødselshyppighed (tabel 2.4). Generelt har fødselshyppighederne været faldende for kvinder under 30 år og stigende for kvinder over 30 år i de sidste 15-20 år. Mænd, der blev fædre, var i 2006 i gennemsnit 33,0 år, dvs. 2½ år ældre end mødrene (tabel 2.15).

Figur 2.3 **Gennemsnitsalder for fødende kvinder. 1907-2007**
Average age of mothers. 1907-2007

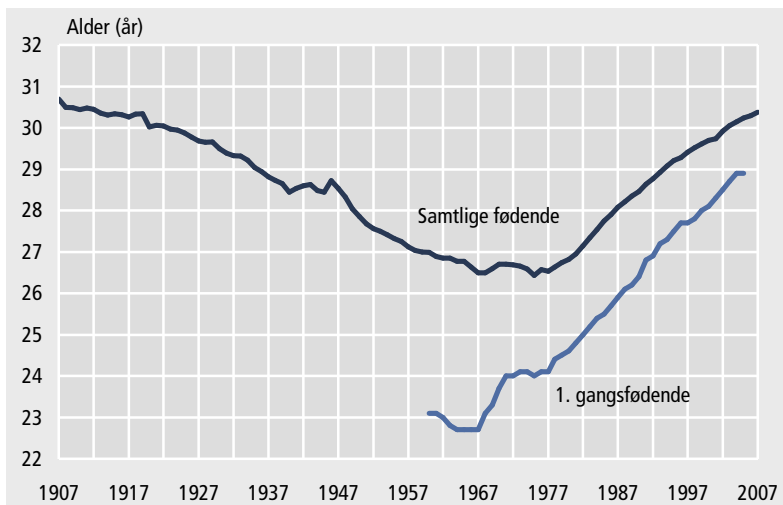

TRANSLATION - samtlige fødende: all women given birth; 1. gangsfødende: women given birth for the first time; alder (år): age (years).

Fertiliteten efter kvindernes fødselstidspunkt

Da fertiliteten generelt gik ned i 1970'erne, skete det for alle aldersklasser af kvinder. For de yngste kvinder fortsatte nedgangen også i de efterfølgende årtier, mens de lidt ældres fertilitet steg igen. Der var tale om en vis indhentning af udskudte fødsler, der gav sig udslag i, at kvinder født i 1960'erne og 1970'erne vil overhale kvinder født i 1950'erne med hensyn til den samlede opnåede fertilitet (figur 2.2 og 2.4).

Figur 2.4 **Aldersbetingede fertilitetskvotienter for udvalgte fødselsårngange af kvinder**

Age-specific fertility rates for cohorts of women

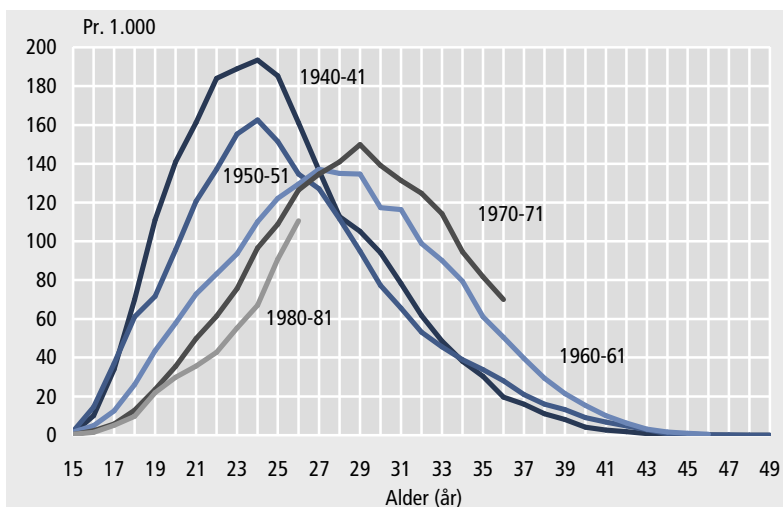

TRANSLATION - alder (år): age (years).

- Færre får børn* Andelen af kvinder som får børn, ser ud til at være faldende. 87 pct. af de kvinder, der er født i 1956, har fået mindst ét levendefødt barn mod 92 pct. af de kvinder, der er født 10 år tidligere (tabel 2.7).
- Flerfødsler* Flerfødsler forekommer oftere end før i tiden. I 2005 drejede det sig om 22,9 pr. 1.000 fødsler mod det halve 20 år tidligere (tabel 2.16). Det øgede antal flerfødsler må formentlig tilskrives fertilitetsbehandling.
- Dødfødte* I de seneste 20 år har andelen af dødfødte varieret mellem 3,5 og 5,1 promille med en svagt nedadgående tendens (tabel 2.1). Dog har der i de allerseneste år været en lille stigning. I 2005 udgjorde de dødfødte 4,8 promille af de fødte.
- Fødsler og oprindelsesland* Den samlede fertilitet for hele befolkningen på 1.846 i 2007 er et resultat af store forskelle mellem forskellige grupper af befolkningen. Generelt har personer med baggrund i ikke-vestlige lande en højere fertilitet end personer med dansk eller anden vestlig oprindelse (tabel 2.9). Den samlede fertilitet for personer med dansk oprindelse var for femårsperioden 2003-2007 på 1.784, for indvandrere noget højere, på 1.981, og for efterkommere lå niveauet mellem de to grupper, på 1.826. For indvandrerggruppen er der meget stor forskel på kvinder med vestlig baggrund, der havde en samlet fertilitet på 1.539, og kvinder med ikke-vestlig baggrund, hvis samlede fertilitet var på 2.223.

Tabel 2.1 Fødte. 1987-2007
Births. 1987-2007

År	Samtlige fødte børn				I alt	Heraf født uden for ægteskab			Levendefødte uden for ægteskab i pct. af samtlige levendefødte
	Levendefødte		Dødfødte			Levende-fødte	Død-fødte	I alt	
	Drenge	Piger	Drenge	Piger					
	1	2	3	4					
1987	29 079	27 142	128	160	56 509	25 029	129	25 158	44,5
1988	30 324	28 520	144	148	59 136	26 291	147	26 438	44,7
1989	31 475	29 876	162	152	61 665	28 300	156	28 456	46,1
1990	32 620	30 813	155	143	63 731	29 435	155	29 590	46,4
1991	33 005	31 353	154	142	64 654	29 948	124	30 072	46,5
1992	34 812	32 914	174	165	68 065	31 426	187	31 613	46,4
1993	34 609	32 760	156	152	67 677	31 504	153	31 657	46,8
1994	35 639	34 027	167	142	69 975	32 642	166	32 808	46,9
1995	35 886	33 885	180	138	70 089	32 425	172	32 597	46,5
1996	34 819	32 819	173	151	67 962	31 302	179	31 481	46,3
1997	34 749	32 899	157	158	67 988	30 538	122	30 671	45,1
1998	34 059	32 115	149	131	66 491 ¹	29 643	115	29 769	44,8
1999	33 879	32 341	140	134	66 514 ¹	29 708	113	29 833	44,9
2000	34 432	32 652	93	131	67 332 ¹	29 902	118	30 035	44,6
2001	33 497	31 961	122	124	65 735 ¹	29 208	116	29 335	44,6
2002	32 964	31 111	104	81	64 299 ¹	28 568	73	28 658	44,6
2003	33 167	31 432	110	93	64 838 ¹	28 980	84	29 086	44,9
2004	33 077	31 532	136	106	64 925 ¹	29 344	119	29 494	45,4
2005	32 827	31 455	122	124	64 595 ¹	29 364	133	29 497	45,7
2006	33 404	31 580	64 984	30 126	...	30 126	46,6
2007	32 815	31 267	64 082	29 542	...	29 542	46,1

¹ Inkl. dødfødte med uoplyst køn.

Mere information: www.statistikbanken.dk/fod1, fod107, fodl og fodv

TRANSLATION - Columns, 1-5: total births; 6-8: extra-marital births (births to non-married women); 9: extra-marital live births as percentage of total live births; 1-2 and 6: live births; 3-4 and 7: stillbirths; 5 and 8: total; 1 and 3: males; 2 and 4: females.

Tabel 2.2 Levendefødte - fordelt efter fødselsmåned. 1991-2007
Live births, by month. 1991-2007

Fødselsmåned	1991-1995 gnsn.			1996-2000 gnsn.			2001-2005 gnsn.			2007		
	Drenge	Piger	I alt	Drenge	Piger	I alt	Drenge	Piger	I alt	Drenge	Piger	I alt
	1	2	3	1	2	3	1	2	3	1	2	3
I alt	34 790	32 988	67 778	34 388	32 565	66 953	33 106	31 498	64 605	32 815	31 267	64 082
Januar	2 771	2 629	5 400	2 794	2 647	5 441	2 756	2 570	5 326	2 583	2 507	5 090
Februar	2 658	2 554	5 212	2 669	2 490	5 159	2 510	2 411	4 921	2 462	2 358	4 820
Marts	3 003	2 858	5 862	2 960	2 774	5 734	2 743	2 674	5 418	2 738	2 520	5 258
April	2 997	2 799	5 796	2 901	2 801	5 701	2 749	2 596	5 345	2 662	2 452	5 114
Maj	2 970	2 846	5 816	2 929	2 780	5 709	2 811	2 694	5 505	2 754	2 628	5 382
Juni	3 000	2 844	5 845	2 920	2 731	5 651	2 783	2 659	5 442	2 755	2 627	5 382
Juli	3 150	2 972	6 123	3 077	2 941	6 018	3 010	2 862	5 871	2 858	2 785	5 643
August	3 052	2 887	5 939	3 046	2 899	5 946	2 994	2 827	5 821	2 924	2 929	5 853
September	2 972	2 767	5 740	2 955	2 792	5 747	2 873	2 668	5 541	2 928	2 743	5 671
Oktober	2 858	2 694	5 552	2 815	2 707	5 522	2 791	2 667	5 458	2 928	2 745	5 673
November	2 678	2 548	5 226	2 642	2 505	5 146	2 588	2 459	5 047	2 666	2 570	5 236
December	2 680	2 589	5 268	2 679	2 499	5 178	2 499	2 411	4 910	2 557	2 403	4 960

Mere information: www.statistikbanken.dk/bev3a, fod1 og fod107

TRANSLATION - Columns, 1: boys; 2: girls; 3: total.

Tabel 2.3

Fertilitets- og reproduktionstallene. 1965-2007

Fertility and reproduction rates. 1965-2007

År	Antal levende-fødte	Summarisk fertilitetskvotient ¹	Generel fertilitetskvotient ¹	De aldersbetingede fertilitetskvotienter ¹							Samlet fertilitet ¹	Brutto-reproduktions-tallet ¹	Netto-reproduktions-tallet ¹
				15-19 år	20-24 år	25-29 år	30-34 år	35-39 år	40-44 år	45-49 år			
	1	2	3	4	5	6	7	8	9	10	11	12	13
1965	85 796	18,0	76,2	47,1	176,3	163,0	87,2	38,5	9,2	0,7	2 610	1 266	1 231
1966	88 332	18,4	78,0	49,6	179,2	161,3	87,6	36,5	8,2	0,6	2 615	1 271	1 239
1967	81 410	16,8	71,5	47,6	161,9	145,0	76,1	31,8	7,0	0,5	2 350	1 144	1 118
1968	74 543	15,3	65,2	44,1	142,6	133,0	68,9	28,2	6,3	0,3	2 117	1 025	1 000
1969	71 298	14,6	62,2	38,8	133,3	128,2	67,4	26,5	5,4	0,4	2 000	966	944
1970	70 802	14,4	61,4	32,4	130,4	130,8	66,0	24,7	5,4	0,3	1 950	948	927
1971	75 359	15,2	65,2	29,0	138,9	142,8	69,1	24,2	4,4	0,3	2 043	987	965
1972	75 505	15,1	65,1	28,1	139,2	141,7	68,6	23,8	4,2	0,2	2 030	990	970
1973	71 895	14,3	61,6	25,9	131,2	136,7	64,5	20,9	3,9	0,2	1 917	934	915
1974	71 327	14,1	60,9	25,4	133,3	133,7	62,8	20,2	3,7	0,2	1 896	924	908
1975	72 071	14,2	61,3	26,7	136,6	137,0	61,9	18,0	3,3	0,1	1 919	938	921
1976	65 267	12,9	55,3	23,1	121,1	126,0	57,8	18,0	3,2	0,1	1 747	844	829
1977	61 878	12,2	52,0	22,1	115,2	120,6	54,8	16,4	2,8	0,1	1 660	807	794
1978	62 036	12,2	51,7	20,2	113,4	125,1	55,8	16,6	2,4	0,1	1 668	811	797
1979	59 464	11,6	49,0	18,1	107,6	120,8	55,1	16,1	2,5	0,1	1 601	779	766
1980	57 293	11,2	46,8	16,8	101,7	117,9	54,6	15,7	2,4	0,1	1 546	754	742
1981	53 089	10,4	42,9	14,3	92,4	111,0	52,3	14,9	2,3	0,1	1 437	703	691
1982	52 658	10,3	42,1	12,4	87,6	112,9	54,8	15,3	2,3	0,1	1 427	694	683
1983	50 822	9,9	40,3	10,6	80,0	111,6	55,7	15,1	2,2	0,2	1 377	672	662
1984	51 800	10,1	40,9	10,1	77,5	113,3	59,2	17,4	2,3	0,1	1 400	682	672
1985	53 749	10,5	42,2	9,1	76,7	118,1	64,1	18,4	2,8	0,1	1 447	708	697
1986	55 312	10,8	43,1	9,2	75,1	120,0	68,4	20,0	3,2	0,1	1 480	719	708
1987	56 221	11,0	43,5	9,4	71,2	122,3	71,4	21,9	3,1	0,1	1 496	722	711
1988	58 844	11,5	45,3	9,0	71,3	128,0	76,7	23,4	3,2	0,2	1 559	756	744
1989	61 351	12,0	47,1	9,4	71,5	131,5	82,5	25,4	3,6	0,1	1 620	789	777
1990	63 433	12,3	48,5	9,1	71,4	134,8	86,9	27,3	3,9	0,1	1 668	810	798
1991	64 358	12,5	49,0	8,8	68,8	135,2	89,7	29,8	4,2	0,1	1 683	820	808
1992	67 726	13,1	51,6	9,5	67,9	140,6	98,4	31,8	4,5	0,2	1 764	857	845
1993	67 369	13,0	51,4	8,8	65,2	137,3	99,8	33,5	5,0	0,1	1 749	850	839
1994	69 666	13,4	53,4	8,7	63,4	141,0	106,2	36,6	5,2	0,2	1 806	882	871
1995	69 771	13,3	53,8	8,3	61,6	139,1	108,5	38,5	5,3	0,2	1 807	878	867
1996	67 638	12,9	52,4	8,0	58,9	132,6	106,1	38,2	5,6	0,2	1 747	848	838
1997	67 648	12,8	52,9	8,4	55,7	132,1	108,2	40,2	5,7	0,2	1 752	852	842
1998	66 174	12,5	52,1	7,7	53,6	128,3	108,4	40,6	5,9	0,2	1 724	837	827
1999	66 220	12,4	52,5	7,7	52,4	126,9	111,3	42,6	6,0	0,2	1 735	848	838
2000	67 084	12,6	53,5	7,8	51,7	128,3	116,7	43,0	6,7	0,2	1 771	862	853
2001	65 458	12,2	52,4	7,6	50,9	126,2	114,3	43,4	6,7	0,2	1 747	853	844
2002	64 075	11,9	51,4	6,7	47,8	122,2	115,7	45,0	7,1	0,3	1 723	838	829
2003	64 599	12,0	52,1	6,2	45,6	124,6	120,8	46,6	7,5	0,3	1 758	857	847
2004	64 609	12,0	52,2	5,8	44,3	125,1	125,7	48,3	7,4	0,2	1 784	871	862
2005	64 282	11,9	52,0	5,8	43,4	125,2	127,1	50,5	8,1	0,3	1 802	882	873
2006	64 984	12,0	52,6	6,2	43,6	127,4	131,5	52,5	8,5	0,3	1 850	899	891
2007	64 082	11,7	51,7	5,9	42,4	125,4	131,0	55,3	9,0	0,3	1 846	901	893

¹ Se bilag 1: Ordforklaringer og bilag 2: Teknisk beskrivelse af beregningsmetoder.

Mere information: www.statistikbanken.dk/fod4

TRANSLATION - Columns, 1: live births; 2: crude birth rate; 3: general fertility rate; 4-10: age-specific fertility rates; 11: total fertility rate; 12: gross reproduction rate; 13: net reproduction rate.

Tabel 2.4

Aldersbetingede fertilitetskvotienter¹ for kvinder. 1997-2007

Age-specific fertility rates for women. 1997-2007

Moderens alder	1997 1	1998 2	1999 3	2000 4	2001 5	2002 6	2003 7	2004 8	2005 9	2006 10	2007 11
15 år	0,5	0,5	0,5	0,4	0,3	0,4	0,2	0,4	0,5	0,5	0,4
16 år	1,6	2,0	1,9	2,0	1,6	1,2	1,3	1,2	1,4	1,1	1,2
17 år	4,9	5,1	4,6	4,8	4,2	3,1	3,4	3,8	3,7	4,1	3,3
18 år	11,8	9,9	9,8	9,7	10,2	9,4	7,9	7,8	7,4	8,3	8,0
19 år	23,0	21,1	21,7	22,0	21,6	19,4	18,0	16,0	15,9	17,1	16,7
20 år	31,3	30,8	29,8	30,5	29,9	26,3	26,8	23,1	24,3	22,5	24,0
21 år	40,8	42,2	39,2	36,1	39,5	35,6	34,4	31,3	32,2	30,5	32,5
22 år	54,0	50,8	51,1	50,4	47,7	44,7	42,7	41,9	41,4	41,9	38,6
23 år	68,2	64,4	64,2	64,9	61,5	58,4	56,0	55,3	52,1	52,6	49,2
24 år	84,3	79,9	77,7	76,4	75,9	74,1	68,3	69,8	67,0	70,3	67,8
25 år	102,0	99,8	96,4	97,6	94,3	90,2	90,1	90,4	91,4	90,8	87,4
26 år	126,3	118,2	118,7	117,3	111,5	109,2	114,9	111,7	108,7	112,3	110,5
27 år	140,4	134,8	131,7	134,5	131,0	127,9	128,2	132,0	128,7	131,6	130,1
28 år	147,8	143,8	140,9	142,4	145,6	139,4	141,9	144,2	143,5	147,3	143,3
29 år	144,0	145,1	146,7	150,0	148,9	144,3	147,7	146,9	153,9	155,1	155,6
30 år	134,2	137,7	141,0	145,1	139,3	139,8	144,8	151,5	151,4	157,7	154,2
31 år	124,9	120,9	131,1	134,3	132,5	131,2	135,6	140,5	144,0	149,4	145,1
32 år	112,4	108,8	107,5	120,2	117,2	119,7	124,7	126,5	133,1	136,1	132,2
33 år	92,5	94,8	97,4	98,4	99,9	103,5	106,8	114,2	112,6	115,6	120,1
34 år	77,2	79,8	79,3	85,5	82,6	84,1	92,4	95,9	94,5	98,6	103,3
35 år	62,7	63,9	67,7	67,2	68,7	70,4	72,7	78,1	80,6	81,7	85,1
36 år	50,6	49,1	53,3	53,6	53,6	56,9	57,7	59,9	64,4	65,3	69,9
37 år	38,6	39,6	41,1	42,9	41,8	41,1	44,9	46,0	47,2	50,0	52,1
38 år	28,4	29,6	29,3	29,8	30,6	31,9	34,4	34,0	35,5	37,7	41,4
39 år	20,7	20,8	21,6	21,4	22,1	24,5	23,3	23,7	24,8	27,5	27,9
40 år	12,8	13,2	14,0	14,9	15,3	15,7	16,7	16,7	16,9	18,4	20,3
41 år	7,9	7,6	8,3	8,6	9,8	10,1	10,0	9,8	11,8	12,4	11,9
42 år	4,3	4,7	4,6	5,5	4,5	5,2	6,3	5,8	6,6	6,7	6,9
43 år	2,4	2,5	2,2	2,8	2,6	3,2	3,0	3,2	3,3	3,1	3,8
44 år	1,2	1,4	0,9	1,5	1,5	1,2	1,5	1,5	1,7	1,7	2,0
45 år	0,5	0,5	0,5	0,7	0,6	0,8	0,9	0,8	0,9	1,0	0,8
46 år	0,2	0,3	0,2	0,1	0,4	0,3	0,4	0,3	0,4	0,3	0,5
47 år	0,1	0,2	0,1	-	0,1	0,1	0,1	0,1	0,1	0,1	0,2
48 år	0,1	-	0,1	0,1	-	-	-	0,1	0,1	-	0,2
49 år	-	0,1	-	-	-	-	0,1	-	-	-	-
Samlet fertilitet	1 752	1 724	1 735	1 771	1 747	1 723	1 758	1 784	1 802	1 850	1 846
Gennemsnitsalder for fødende kvinder ²	29,4	29,5	29,6	29,7	29,7	29,9	30,1	30,2	30,2	30,3	30,4

¹ Antal levendefødte pr. 1.000 kvinder i den pågældende aldersklasse.

² Gennemsnitsalder er beregnet på grundlag af de aldersbetingede fertilitetskvotienter. Tallene kan afvige fra tidligere offentliggjorte gennemsnitsaldrer for fødende, der er beregnet på grundlag af antal levendefødte for kvinder i forskellige aldre.

Mere information: www.statistikbanken.dk/fod3 og fod11

TRANSLATION - Rows, age of mother; samlet fertilitet: total fertility rate; gennemsnitsalder for fødende kvinder: average age of mothers.

Tabel 2.6

Kumulerede aldersbetingede fertilitetskvotienter for kvinder tilhørende generationerne 1940-1941 til 1986-1987

Fertility rates cumulated, by age of mother born 1940-1941 to 1986-1987

Generation	15-19 år 1	15-24 år 2	15-29 år 3	15-34 år 4	15-39 år 5	15-44 år 6	15-49 år 7
1940-1941	226	1 095	1 796	2 116	2 201	2 212	2 213
1941-1942	227	1 098	1 769	2 086	2 168	2 179	2 180
1942-1943	224	1 087	1 756	2 062	2 140	2 153	2 153
1943-1944	235	1 068	1 746	2 036	2 114	2 128	2 129
1944-1945	233	1 029	1 710	1 998	2 075	2 089	2 090
1945-1946	230	990	1 685	1 965	2 042	2 059	2 059
1946-1947	238	970	1 653	1 927	2 008	2 024	2 025
1947-1948	233	940	1 591	1 865	1 953	1 971	1 972
1948-1949	228	917	1 564	1 837	1 935	1 954	1 955
1949-1950	209	878	1 513	1 786	1 890	1 912	1 912
1950-1951	186	858	1 477	1 758	1 870	1 894	1 895
1951-1952	168	821	1 426	1 722	1 844	1 868	1 869
1952-1953	152	783	1 385	1 702	1 835	1 860	1 860
1953-1954	141	758	1 347	1 684	1 828	1 854	1 855
1954-1955	135	727	1 299	1 657	1 810	1 837	1 839
1955-1956	132	692	1 261	1 644	1 810	1 839	1 840
1956-1957	126	663	1 248	1 650	1 822	1 851	1 853
1957-1958	119	614	1 214	1 641	1 828	1 859	1 860
1958-1959	111	580	1 194	1 647	1 840	1 872	
1959-1960	98	536	1 169	1 651	1 851	1 885	
1960-1961	89	506	1 165	1 667	1 869	1 905	
1961-1962	83	489	1 152	1 671	1 875	1 912	
1962-1963	70	453	1 132	1 665	1 881	1 919	
1963-1964	59	440	1 131	1 671	1 890		
1964-1965	55	420	1 123	1 670	1 890		
1965-1966	50	409	1 115	1 666	1 895		
1966-1967	44	399	1 099	1 642	1 880		
1967-1968	47	392	1 084	1 656	1 902		
1968-1969	44	394	1 081	1 670			
1969-1970	46	383	1 060	1 660			
1970-1971	45	364	1 024	1 628			
1971-1972	45	348	991	1 604			
1972-1973	48	342	985	1 622			
1973-1974	44	329	960				
1974-1975	45	319	945				
1975-1976	44	312	942				
1976-1977	43	308	944				
1977-1978	39	295	929				
1978-1979	40	281					
1979-1980	38	279					
1980-1981	39	269					
1981-1982	38	263					
1982-1983	37	257					
1983-1984	34						
1984-1985	29						
1985-1986	29						
1986-1987	30						

Tabel 2.7

**Kvinder i generationerne 1945-1986 med mindst ét levendefødt barn,
pr. 1.000 kvinder**

Women born 1945-1986 having had at least one live birth, per 1,000 women

Fødselsår	Alder ved udgangen af året for fødsel						
	19 år 1	24 år 2	29 år 3	34 år 4	39 år 5	44 år 6	49 år 7
1945	154	607	843	899	912	914	915
1946	155	593	848	905	918	921	921
1947	160	580	829	887	902	905	905
1948	160	570	815	875	891	894	894
1949	161	564	809	873	892	895	896
1950	145	544	803	868	889	893	894
1951	133	537	778	851	873	879	879
1952	114	524	774	855	883	888	889
1953	104	505	760	846	876	882	882
1954	94	480	727	820	854	861	861
1955	92	472	730	835	875	882	883
1956	91	445	710	822	865	873	873
1957	85	423	696	817	864	871	
1958	79	402	687	823	875	883	
1959	72	372	670	817	867	876	
1960	67	358	671	832	886	894	
1961	54	334	660	831	882	891	
1962	54	316	653	825	873		
1963	46	307	665	853	906		
1964	40	285	645	829	881		
1965	34	276	649	834	890		
1966	29	270	644	827	886		
1967	28	250	603	777			
1968	29	243	589	772			
1969	29	248	598	795			
1970	31	244	590	798			
1971	30	235	576	797			
1972	29	223	550				
1973	30	210	530				
1974	29	207	531				
1975	30	201	530				
1976	27	182	497				
1977	26	185					
1978	26	181					
1979	24	169					
1980	25	169					
1981	23	168					
1982	24						
1983	21						
1984	21						
1985	19						
1986	22						

Anm. Fra og med 1968 er beregningerne foretaget på grundlag af statistikken over de levendefødte børns levendefødtal. For årene før 1968 er der foretaget approximationsberegninger på grundlag af statistikken over graviditetsnummer.

TRANSLATION - Columns, 1-7: age.

Mere information: www.statistikbanken.dk/fod12

Tabel 2.8

Aldersbetingede fertilitetskvotienter - fordelt efter moderens statsborgerskab. Gnsn. for 2003-2007

Fertility and reproduction rates, by citizenship of mother. Average for 2003-2007

Moderens statsborgerskab	Levende-fødte gnsn. 2003-07 1	De aldersbetingede fertilitetskvotienter ¹							Samlet fertilitet ² 9
		15-19 år 2	20-24 år 3	25-29 år 4	30-34 år 5	35-39 år 6	40-44 år 7	45-49 år 8	
I alt	64 511	5,9	42,4	125,4	131,0	55,3	9,0	0,3	1 846
Danmark	58 240	5,3	42,0	127,4	127,7	48,4	7,7	0,3	1 794
Udenlandske statsborgere	6 271	13,7	63,5	117,1	121,0	69,1	17,6	1,0	2 015
Vestlige lande	1 853	9,0	22,6	78,9	117,4	72,8	14,1	0,4	1 576
Island	182	10,6	51,1	128,5	117,4	69,9	12,2	1,9	1 958
Norge	286	8,2	21,4	86,9	148,4	71,0	12,6	-	1 743
Sverige	231	24,4	23,4	81,3	138,4	89,9	16,1	-	1 867
Tyskland	206	8,3	20,9	66,2	115,0	69,2	15,6	0,7	1 480
Ikke-vestlige lande	4 419	15,3	102,7	143,1	122,8	67,1	19,8	1,4	2 361
Afghanistan	223	8,2	128,4	220,9	160,9	82,2	29,6	3,7	3 169
Irak	548	27,4	173,2	211,4	165,7	101,2	30,4	4,4	3 568
Pakistan	241	9,9	188,9	207,0	151,6	59,9	14,6	0,8	3 163
Somalia	468	27,7	164,8	244,6	235,0	159,9	78,1	12,4	4 612
Thailand	183	14,7	80,5	106,7	76,3	35,1	10,9	0,8	1 625
Tyrkiet	559	7,4	135,9	142,0	83,2	41,7	11,8	0,2	2 111

^{1,2} Se bilag 1: Ordforklaringer og bilag 2: Teknisk beskrivelse af beregningsmetoder.

TRANSLATION - Columns, 1: live births 2002-2006 average 2-8: age-specific fertility rates; 9: total fertility rate. - Rows, citizenship of the mother.

Tabel 2.9

Aldersbetingede fertilitetskvotienter - fordelt efter moderens oprindelsesland. Gnsn. for 2003-2007

Fertility and reproduction rates, by country of origin of mother. Average for 2003-2007

Moderens oprindelsesland	Levende-fødte gnsn. 2003-07 1	De aldersbetingede fertilitetskvotienter ¹							Samlet fertilitet ² 9
		15-19 år 2	20-24 år 3	25-29 år 4	30-34 år 5	35-39 år 6	40-44 år 7	45-49 år 8	
I alt	64 505	5,9	42,4	125,4	131,0	55,3	9,0	0,3	1 846
Personer med dansk oprindelse	55 760	5,1	40,3	127,1	128,3	48,1	7,6	0,2	1 784
Efterkommere	760	5,5	60,6	119,6	118,0	51,5	9,9	-	1 826
Indvandrere	7 801	15,7	66,6	118,6	114,7	64,1	15,8	0,8	1 981
Vestlige lande	1 778	8,5	20,8	77,9	117,8	69,8	12,7	0,4	1 539
Norge	243	11,6	17,1	81,6	149,1	72,1	9,4	-	1 704
Tyskland	213	5,8	20,7	69,3	118,4	65,4	13,9	0,5	1 470
Ikke-vestlige lande	6 023	17,3	95,4	138,3	113,5	62,1	17,1	1,0	2 223
Afghanistan	248	6,8	117,6	208,5	159,6	80,4	25,8	3,1	3 009
Bosnien-Hercegovina	251	9,3	72,2	124,5	74,4	28,9	6,2	-	1 578
Irak	629	23,8	142,2	196,3	153,6	92,4	27,1	2,1	3 188
Libanon	479	48,1	180,4	179,4	119,0	72,0	21,8	1,2	3 109
Pakistan	326	10,0	160,3	193,5	135,7	57,4	17,9	-	2 874
Somalia	585	22,5	142,6	230,1	217,8	157,1	73,3	13,2	4 283
Tyrkiet	800	16,0	131,2	142,8	84,3	41,2	10,7	0,3	2 133
Vietnam	241	19,4	67,9	137,2	109,6	57,9	20,3	0,5	2 064

^{1,2} Se bilag 1: Ordforklaringer og bilag 2: Teknisk beskrivelse af beregningsmetoder.

TRANSLATION - Columns, 1: live births 2002-2006 average 2-8: age-specific fertility rates; 9: total fertility rate. - Rows, country of origin of the mother.

Tabel 2.10

**Gennemsnitsalder for fødende kvinder.
1901-2007**

Average age of mothers. 1901-2007

År	Samt- Første- fødende fødende kvinder kvinder		År	Samt- Første- fødende fødende kvinder kvinder		År	Samt- Første- fødende fødende kvinder kvinder		År	Samt- Første- fødende fødende kvinder kvinder	
	1	2		1	2		1	2		1	2
	— alder (år) —			— alder (år) —			— alder (år) —			— alder (år) —	
1901	31,0	...	1931	29,4	...	1961	26,9	23,1	1991	28,6	26,8
1902	31,0	...	1932	29,3	...	1962	26,9	23,0	1992	28,8	26,9
1903	30,9	...	1933	29,3	...	1963	26,9	22,8	1993	28,9	27,2
1904	30,9	...	1934	29,2	...	1964	26,8	22,7	1994	29,1	27,3
1905	30,8	...	1935	29,0	...	1965	26,8	22,7	1995	29,2	27,5
1906	30,8	...	1936	28,9	...	1966	26,6	22,7	1996	29,3	27,7
1907	30,7	...	1937	28,8	...	1967	26,5	22,7	1997	29,4	27,7
1908	30,5	...	1938	28,7	...	1968	26,5	23,1	1998	29,5	27,8
1909	30,5	...	1939	28,6	...	1969	26,6	23,3	1999	29,6	28,0
1910	30,4	...	1940	28,4	...	1970	26,7	23,7	2000	29,7	28,1
1911	30,5	...	1941	28,5	...	1971	26,7	24,0	2001	29,7	28,3
1912	30,4	...	1942	28,6	...	1972	26,7	24,0	2002	29,9	28,5
1913	30,4	...	1943	28,6	...	1973	26,7	24,1	2003	30,1	28,7
1914	30,3	...	1944	28,5	...	1974	26,6	24,1	2004	30,2	28,9
1915	30,3	...	1945	28,4	...	1975	26,4	24,0	2005	30,2	28,9
1916	30,3	...	1946	28,7	...	1976	26,6	24,1	2006	30,3	...
1917	30,3	...	1947	28,5	...	1977	26,5	24,1	2007	30,4	...
1918	30,3	...	1948	28,3	...	1978	26,6	24,4			
1919	30,3	...	1949	28,0	...	1979	26,7	24,5			
1920	30,0	...	1950	27,9	...	1980	26,8	24,6			
1921	30,1	...	1951	27,7	...	1981	26,9	24,8			
1922	30,1	...	1952	27,6	...	1982	27,1	25,0			
1923	30,0	...	1953	27,5	...	1983	27,3	25,2			
1924	29,9	...	1954	27,4	...	1984	27,5	25,4			
1925	29,9	...	1955	27,3	...	1985	27,7	25,5			
1926	29,8	...	1956	27,2	...	1986	27,9	25,7			
1927	29,7	...	1957	27,1	...	1987	28,1	25,9			
1928	29,7	...	1958	27,0	...	1988	28,2	26,1			
1929	29,7	...	1959	27,0	...	1989	28,3	26,2			
1930	29,5	...	1960	27,0	23,1	1990	28,5	26,4			

More information: www.statistikbanken.dk/fod11

TRANSLATION - Columns, 1: average age of all women given birth; 2: average age of women given birth for the first time.

Tabel 2.11

Levendefødte - fordelt efter moderens alder. 1997-2007

Live births, by age of mother. 1997-2007

Moderens alder	1997 1	1998 2	1999 3	2000 4	2001 5	2002 6	2003 7	2004 8	2005 9	2006 10	2007 11
I alt	67 648	66 174	66 220	67 084	65 458	64 075	64 599	64 609	64 282	64 984	64 082
12 år	1	-	-	-	-	-	-	-	-	-	-
13 år	1	-	-	-	-	1	-	-	1	1	1
14 år	5	-	3	1	3	-	3	5	5	3	2
15-19 år	1 296	1 161	1 119	1 083	1 044	905	849	822	839	921	904
15 år	14	12	13	10	9	12	6	12	16	15	14
16 år	43	56	49	54	43	35	38	36	45	34	39
17 år	145	142	126	128	114	84	96	111	108	128	106
18 år	365	296	275	270	271	254	218	222	215	247	249
19 år	729	655	656	621	607	520	491	441	455	497	496
20-24 år	10 120	9 504	9 109	8 640	8 150	7 527	6 957	6 552	6 252	6 290	6 185
20 år	996	978	928	926	849	744	721	633	673	651	709
21 år	1 446	1 361	1 262	1 141	1 217	1 028	986	858	896	863	965
22 år	2 007	1 823	1 672	1 646	1 531	1 398	1 249	1 217	1 152	1 191	1 120
23 år	2 488	2 413	2 322	2 145	2 028	1 897	1 771	1 630	1 536	1 490	1 433
24 år	3 183	2 929	2 925	2 782	2 525	2 460	2 230	2 214	1 995	2 095	1 958
25-29 år	24 903	24 038	23 918	24 395	23 979	22 624	22 515	22 042	21 317	20 892	20 262
25 år	3 994	3 777	3 554	3 686	3 450	3 014	3 008	2 955	2 920	2 731	2 642
26 år	4 689	4 643	4 515	4 343	4 217	4 016	3 850	3 733	3 574	3 611	3 356
27 år	5 125	5 022	5 198	5 126	4 860	4 862	4 724	4 434	4 316	4 352	4 222
28 år	5 420	5 258	5 273	5 628	5 560	5 204	5 410	5 319	4 831	4 962	4 777
29 år	5 675	5 338	5 378	5 612	5 892	5 528	5 523	5 601	5 676	5 236	5 265
30-34 år	22 675	22 570	22 532	22 997	21 949	22 084	23 008	23 913	24 293	24 986	24 138
30 år	5 748	5 441	5 198	5 337	5 213	5 549	5 554	5 665	5 776	5 829	5 234
31 år	5 389	5 180	5 186	4 961	4 882	4 931	5 389	5 384	5 375	5 707	5 371
32 år	4 693	4 693	4 614	4 767	4 338	4 421	4 684	5 023	5 115	5 089	5 058
33 år	3 803	3 969	4 208	4 226	3 965	3 840	3 950	4 289	4 471	4 441	4 500
34 år	3 042	3 287	3 326	3 706	3 551	3 343	3 431	3 552	3 556	3 920	3 975
35-39 år	7 569	7 780	8 404	8 707	9 036	9 540	9 752	9 747	9 868	10 044	10 606
35 år	2 430	2 518	2 797	2 826	2 978	3 037	2 890	2 904	2 983	3 078	3 387
36 år	1 908	1 909	2 100	2 216	2 258	2 474	2 491	2 379	2 399	2 420	2 638
37 år	1 433	1 493	1 598	1 694	1 728	1 734	1 954	1 985	1 876	1 860	1 929
38 år	1 035	1 101	1 106	1 162	1 212	1 322	1 451	1 480	1 531	1 500	1 544
39 år	763	759	803	809	860	973	966	999	1 079	1 186	1 108
40-44 år	1 048	1 081	1 104	1 231	1 257	1 348	1 460	1 481	1 654	1 796	1 918
40 år	472	488	512	556	577	611	662	691	715	802	874
41 år	289	280	307	314	366	381	391	387	486	524	516
42 år	157	172	170	201	165	195	239	226	260	279	292
43 år	86	90	82	105	95	115	112	121	130	124	158
44 år	44	51	33	55	54	46	56	56	63	67	78
45-49 år	30	40	31	30	39	46	53	45	51	50	65
45 år	17	17	17	24	22	31	33	28	32	36	32
46 år	8	12	8	4	14	12	14	10	13	10	20
47 år	2	8	4	-	3	3	4	4	2	3	6
48 år	2	1	2	2	-	-	-	3	4	-	7
49 år	1	2	-	-	-	-	2	-	-	1	-
50 år og dero.	-	-	-	-	1	-	2	2	2	1	1

Mere information: www.statistikbanken.dk/fod1 og [fod107](http://www.statistikbanken.dk/fod107)

TRANSLATION - Columns, year. - Rows, age of mother.

Tabel 2.12

Levendefødte - fordelt efter moderens civilstand og alder. 2007

Live births, by marital status and age of mother. 2007

Moderens alder	Moderens civilstand							I alt
	Ugift	Gift, separeret	Enke	Fraskilt	I registreret partnerskab	Længstlevende af to partnere	I opløst partnerskab	
	1	2	3	4	5	6	7	8
I alt	26 867	34 541	58	2 502	109	-	5	64 082
Under 20 år	853	53	-	1	-	-	-	907
20-24 år	4 558	1 570	2	52	3	-	-	6 185
25-29 år	9 911	9 925	12	393	21	-	-	20 262
30-34 år	8 025	15 118	19	929	44	-	3	24 138
35-39 år	3 021	6 657	18	870	38	-	2	10 606
40-44 år	484	1 175	7	249	3	-	-	1 918
45 år og derover	15	43	-	8	-	-	-	66

Mere information: www.statistikbanken.dk/fod1 og [fod107](http://www.statistikbanken.dk/fod107)

TRANSLATION - Columns, 1-4: marital status of mother; 1: single; 2: married, incl. separated; 3: widowed; 4: divorced; 5: registered partnership; 6: surviving partner; 7: dissolved partnership; 8: total. - Rows, age of mother.

Tabel 2.13

Levendefødte - fordelt efter levendefødt nummer. 1995-2005

Live births, by live-birth order. 1995-2005

Levendefødt nummer	1995	1996	1997	1998	1999	2000	2001	2002	2003	2004	2005
	1	2	3	4	5	6	7	8	9	10	11
I alt	69 771	67 638	67 648	66 174	66 220	67 084	65 458	64 075	64 599	64 609	64 282
Nr. 1	31 680	31 262	28 657	28 335	27 304	27 244	27 728	27 537	27 896	27 537	27 229
Nr. 2	25 041	23 839	25 159	24 686	24 390	24 360	23 620	23 333	23 640	23 403	23 633
Nr. 3	9 670	9 249	9 519	9 240	9 267	9 288	9 028	8 873	9 110	9 147	8 955
Nr. 4	2 445	2 385	2 479	2 442	2 489	2 434	2 459	2 507	2 215	2 314	2 320
Nr. 5	594	573	692	672	662	659	661	696	718	655	698
Nr. 6	208	195	186	215	192	233	234	253	243	224	209
Nr. 7 og derover	133	135	172	160	147	202	191	183	170	184	170
Uoplyst	-	-	784	424	1 769	2 664	1 537	693	607	1 145	1 068

Mere information: www.statistikbanken.dk/fod1

TRANSLATION - Rows, live-birth order.

Tabel 2.14

Levende- og dødfødte - fordelt efter enkelt- eller flerfødte. 2005

Live births and stillbirths, by type of delivery. 2005

	Levendefødte	Dødfødte	I alt
	1	2	3
I alt	64 282	313	64 595
Enkeltfødte	61 401	272	61 673
Flerfødte	2 881	41	2 922

Mere information: www.statistikbanken.dk/fod8 og [fod9](http://www.statistikbanken.dk/fod9)

TRANSLATION - Columns, 1: live births; 2: stillbirths; 3: total. Rows, enkeltfødte: single deliveries; flerfødte: multiple deliveries.

Tabel 2.15

Aldersbetingede fertilitetskvotienter for mænd. 1996-2006

Age-specific fertility rates for men. 1996-2006

Faderens alder	1996 1	1997 2	1998 3	1999 4	2000 5	2001 6	2002 7	2003 8	2004 9	2005 10	2006 11
15 år	0,0	-	0,0	0,0	0,1	0,0	0,0	-	-	0,1	-
16 år	0,4	0,2	0,1	0,3	0,2	0,1	0,2	0,1	0,3	0,2	0,3
17 år	0,7	0,9	0,7	0,6	0,4	0,7	0,4	0,5	0,4	0,6	0,5
18 år	2,1	2,1	1,6	1,5	1,4	1,8	1,5	1,3	1,5	1,4	1,6
19 år	5,2	5,6	6,0	5,6	5,3	5,6	4,3	3,3	3,7	4,3	4,8
20 år	9,8	10,0	8,8	9,1	9,3	9,5	7,7	7,1	6,0	6,5	6,6
21 år	15,6	14,7	13,9	13,6	14,7	13,1	11,8	11,1	9,8	11,2	11,8
22 år	23,4	21,9	21,1	20,6	21,6	19,4	18,2	17,4	16,2	15,2	15,5
23 år	34,1	31,6	30,9	29,9	27,9	27,6	25,6	24,5	21,9	23,7	24,0
24 år	45,9	42,9	41,9	39,9	40,5	38,4	36,6	36,6	35,0	34,4	35,0
25 år	63,1	60,0	57,9	55,2	52,6	51,9	51,6	48,8	50,8	49,2	47,5
26 år	79,5	78,0	72,8	70,6	70,5	68,0	65,5	65,6	65,2	63,9	64,1
27 år	98,2	94,3	88,9	88,0	88,7	86,2	83,6	84,4	84,9	83,3	84,6
28 år	107,3	111,3	104,8	103,7	103,9	101,0	99,4	102,4	98,2	99,7	102,9
29 år	120,5	118,9	112,1	113,2	116,8	116,3	111,3	117,4	116,2	117,7	112,1
30 år	120,8	123,6	119,3	123,1	124,6	123,6	122,5	125,8	127,4	127,5	128,7
31 år	118,8	119,8	119,2	118,6	126,9	119,9	123,1	128,3	127,8	129,6	133,3
32 år	114,0	112,0	112,9	117,3	118,1	114,1	117,0	122,4	126,8	123,6	129,9
33 år	104,4	103,3	106,7	104,6	108,1	107,7	111,6	111,5	118,8	121,8	119,2
34 år	91,2	92,9	91,4	94,8	94,8	97,0	97,3	100,9	101,3	106,0	115,6
35 år	81,5	81,6	82,2	85,4	86,7	86,3	88,2	90,6	93,8	92,5	100,5
36 år	72,4	71,0	72,0	74,6	75,8	75,8	74,2	75,3	80,6	80,9	81,7
37 år	55,5	59,3	60,6	59,7	62,3	64,9	63,5	66,4	67,3	68,5	70,3
38 år	48,7	50,4	50,7	52,3	55,0	50,2	51,7	54,7	53,8	56,3	58,4
39 år	39,3	41,5	40,7	42,0	42,6	42,3	43,2	44,6	45,2	45,3	47,1
40 år	31,2	32,6	32,1	33,8	33,5	33,6	35,0	36,2	37,0	35,9	38,9
41 år	25,0	24,9	26,9	27,7	26,5	28,5	28,1	28,8	29,3	29,5	29,4
42 år	19,6	19,4	21,2	20,8	22,4	20,5	22,2	23,3	22,2	23,5	22,7
43 år	15,4	14,7	15,7	16,0	16,9	16,1	16,9	18,6	17,5	18,9	18,5
44 år	11,3	13,6	11,7	12,1	13,4	13,2	14,1	13,9	13,9	14,3	15,2
45 år	8,5	9,8	10,8	9,2	10,2	9,5	10,3	10,4	11,0	11,9	11,7
46 år	7,6	6,8	7,4	7,5	8,0	8,4	8,1	9,3	7,8	7,9	8,8
47 år	6,0	5,8	5,5	6,3	6,3	6,1	5,9	6,6	7,0	6,7	6,6
48 år	4,6	5,0	4,8	4,2	4,8	4,7	4,7	4,5	5,4	5,3	5,5
49 år	3,7	3,3	3,5	4,2	3,3	4,1	3,9	3,6	3,8	3,6	4,4
50 år	3,1	3,1	2,9	2,8	3,0	2,7	3,1	2,9	3,0	3,2	2,8
51 år	2,1	1,9	2,5	2,3	2,6	2,7	2,0	2,1	2,2	2,3	2,2
52 år	1,5	2,1	1,8	2,1	2,1	2,0	1,9	1,8	2,1	1,6	1,7
53 år	1,6	1,6	1,6	1,4	1,7	1,8	1,3	1,3	1,6	1,4	1,4
54 år	1,3	1,3	1,3	1,6	1,7	1,0	1,0	1,1	1,1	1,2	1,3
55 år	0,7	1,3	0,9	1,1	1,1	1,1	0,8	1,0	0,9	1,2	0,8
56 år	1,2	0,8	0,5	0,8	0,9	1,0	0,8	1,0	0,8	0,7	0,4
57 år	0,5	0,4	0,4	0,7	0,8	0,6	0,8	0,7	0,4	0,8	0,8
58 år	0,4	0,3	0,7	0,6	0,6	0,4	0,4	0,6	0,5	0,3	0,5
59 år	0,2	0,3	0,3	0,2	0,4	0,4	0,3	0,4	0,4	0,3	0,3
60 år	0,4	0,3	0,3	0,2	0,4	0,4	0,4	0,3	0,4	0,4	0,4
Samlet fertilitet	1 599	1 598	1 571	1 580	1 610	1 580	1 573	1 610	1 622	1 635	1 671
Gennemsnitsalder for fædre til nyfødte	32,2	32,3	32,4	32,5	32,6	32,6	32,8	32,8	32,9	32,9	33,0

Anm. Oplysninger om mænds fertilitet er baseret på Danmarks Statistiks Fertilitetsdatabase, der foreløbigt omfatter årene 1980-2006.

TRANSLATION - Rows, age of father; samlet fertilitet: total fertility rate; gennemsnitsalder for fædre til nyfødte: average age of fathers.

Tabel 2.16

Enkeltfødsler og flerfødsler. 1980-2005

Single deliveries and multiple deliveries. 1980-2005

År	Enkeltfødsler 1	Flerfødsler			Fødsler i alt 5	Flerfødsler pr. 1.000 fødsler 6
		Tvillinger 2	Trillinger 3	Firlinger 4		
1980	56 364	582	6	-	56 952	10,3
1981	52 311	519	7	-	52 837	10,0
1982	51 845	532	6	-	52 383	10,3
1983	50 026	518	7	1	50 552	10,4
1984	50 875	567	7	-	51 449	11,2
1985	52 794	587	7	-	53 388	11,1
1986	54 376	577	8	-	54 961	10,6
1987	55 251	617	8	-	55 876	11,2
1988	57 776	662	12	-	58 450	11,5
1989	60 232	690	18	-	60 940	11,6
1990	62 252	712	17	1	62 982	11,6
1991	62 907	840	21	1	63 769	13,5
1992	66 121	923	30	2	67 076	14,2
1993	65 544	1 022	27	2	66 595	15,8
1994	67 589	1 137	36	1	68 763	17,1
1995	67 726	1 123	39	-	68 888	16,9
1996	65 430	1 207	38	1	66 676	18,7
1997	65 428	1 227	34	1	66 690	18,9
1998	63 870	1 255	33	3	65 161	19,8
1999	63 940	1 248	26	-	65 214	19,5
2000	64 700	1 283	22	-	66 005	19,8
2001	62 876	1 395	23	-	64 294	22,1
2002	61 578	1 339	13	1	62 931	21,5
2003	62 052	1 357	24	-	63 433	21,8
2004	62 039	1 393	32	1	63 465	22,5
2005	61 673	1 411	32	1	63 117	22,9

Mere information: www.statistikbanken.dk/fod8 og fod9

TRANSLATION - Columns, 1: single deliveries; 2-4: multiple deliveries; 2: cases of twins; 3: cases of triplets; 4: cases of quadruplets; 5: total deliveries; 6: multiple per 1,000 deliveries.

Tabel 2.17

Flerfødsler - fordelt efter moderens alder. 1971-2005

Multiple deliveries, by age of mother. 1971-2005

	1971-1975	1976-1980	1981-1985	1986-1990	1991-1995	1996-2000	2001-2005	2005	Flerfødsler pr. 1.000 fødsler 2005
	gnsn.	gnsn.	gnsn.	gnsn.	gnsn.	gnsn.	gnsn.		
	1	2	3	4	5	6	7	8	9
I alt	719	616	552	664	1 040	1 275	1 404	1 444	22,9
Under 20 år	25	21	15	8	8	9	4	2	2,4
20-24 år	195	168	128	121	114	100	80	66	10,6
25-29 år	296	238	216	258	385	382	406	393	18,7
30-34 år	151	146	142	202	376	529	586	651	27,4
35-39 år	44	39	47	67	142	232	293	295	30,7
40-44 år	8	4	4	10	15	23	33	35	21,5
45 år og derover	-	-	-	-	-	-	2	2	37,7

Mere information: www.statistikbanken.dk/fod8 og fod9

TRANSLATION - Columns, 1-8: annual average; 9: multiple deliveries per 1,000 deliveries. - Rows, age of mother.

3. Legale aborter

15.000 årlige aborter

Det årlige antal legale, provokerede aborter har i de sidste 8 år ligget ret konstant på ca. 15.000. Det er et noget lavere niveau end tidligere. Lige efter loven om fri abort trådte i kraft steg aborttallet til 27.884 i 1975 og faldt derefter i de følgende 20 år (tabel 3.1). Det årlige antal aborter er derefter gået ned i stort set hele den følgende 30-års-periode.

Figur 3.1 **Udviklingen i antal legale aborter. 1940-2006**
 Legal abortions. 1940-2006

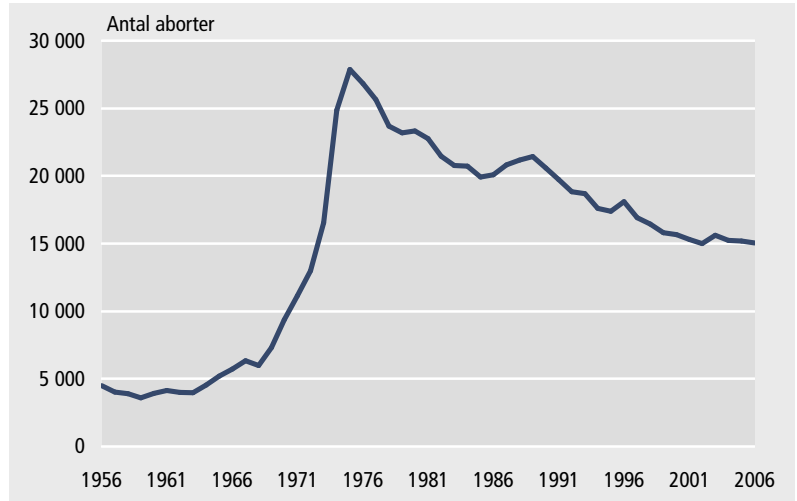

TRANSLATION - antal aborter: number of abortions.

Nedgang for alle aldre

Nedgangen i aborterne vedrører kvinder i alle aldersklasser (tabel 3.2). Den samlede abortkvotient er nu på 446, hvilket vil sige, at 1.000 kvinder tilsammen vil få 446 aborter i løbet af deres liv med de seneste aldersbetingede abortkvotienter (tabel 3.3).

Tabel 3.1

Legale aborter og den generelle abortkvotient. 1940-2006

Legal abortions and general abortion rate. 1940-2006

År	Legale aborter	Generel abortkvotient ¹	År	Legale aborter	Generel abortkvotient ¹	År	Legale aborter	Generel abortkvotient ¹	År	Legale aborter	Generel abortkvotient ¹
	1	2		1	2		1	2		1	2
1940	522	0,5	1960	3 918	3,6	1980	23 334	19,0	2000	15 665	12,5
1941	519	0,5	1961	4 124	3,8	1981	22 779	18,4	2001	15 314	12,3
1942	824	0,8	1962	3 996	3,6	1982	21 462	17,2	2002	14 991	12,0
1943	977	0,9	1963	3 971	3,6	1983	20 791	16,5	2003	15 622	12,6
1944	1 286	1,2	1964	4 527	4,0	1984	20 742	16,4	2004	15 231	12,3
1945	1 577	1,5	1965	5 188	4,6	1985	19 919	15,6	2005	15 183	12,3
1946	1 930	1,8	1966	5 726	5,1	1986	20 067	15,6	2006	15 053	12,2
1947	2 240	2,1	1967	6 324	5,6	1987	20 830	16,1			
1948	2 543	2,4	1968	5 986	5,2	1988	21 199	16,4			
1949	3 425	3,2	1969	7 295	6,4	1989	21 456	16,5			
1950	3 909	3,7	1970	9 375	8,1	1990	20 589	15,7			
1951	4 743	4,5	1971	11 157	9,7	1991	19 729	15,0			
1952	5 031	4,7	1972	12 985	11,2	1992	18 833	14,3			
1953	4 795	4,5	1973	16 536	14,2	1993	18 687	14,3			
1954	5 140	4,8	1974	24 868	21,2	1994	17 598	13,5			
1955	5 381	5,1	1975	27 884	23,7	1995	17 386	13,4			
1956	4 477	4,2	1976	26 842	22,7	1996	18 085	14,0			
1957	4 023	3,8	1977	25 662	21,6	1997	16 922	13,2			
1958	3 895	3,6	1978	23 699	19,7	1998	16 432	12,9			
1959	3 587	3,3	1979	23 193	19,1	1999	15 794	12,5			

¹ Antal legale aborter pr. år pr. 1.000 kvinder i alderen 15-49 år.More information: www.statistikbanken.dk/fod6

TRANSLATION - Columns, 1: legal abortions; 2: abortions per 1,000 women aged 15-49 years.

Tabel 3.2

Legale aborter - fordelt efter kvindens alder. 1986-2006

Legal abortions, by age of the woman. 1986-2006

År	Kvindens alder							I alt
	15-19 år	20-24 år	25-29 år	30-34 år	35-39 år	40-44 år	45-49 år	
	1	2	3	4	5	6	7	
1986	2 979	5 750	4 190	3 268	2 587	1 172	121	20 067
1987	2 845	6 096	4 551	3 428	2 546	1 232	132	20 830
1988	2 979	6 171	4 764	3 429	2 497	1 236	123	21 199
1989	3 156	6 272	4 873	3 459	2 432	1 138	126	21 456
1990	3 100	5 822	4 949	3 320	2 207	1 055	136	20 589
1991	2 944	5 180	4 957	3 379	2 138	1 004	127	19 729
1992	2 770	4 774	4 749	3 381	2 158	886	115	18 833
1993	2 665	4 620	4 846	3 484	2 081	885	106	18 687
1994	2 467	4 275	4 286	3 481	2 109	873	107	17 598
1995	2 305	4 088	4 120	3 664	2 247	856	106	17 386
1996	2 330	4 221	4 071	3 988	2 436	927	112	18 085
1997	2 179	3 872	3 805	3 816	2 348	816	86	16 922
1998	2 065	3 569	3 719	3 706	2 379	904	90	16 432
1999	1 888	3 342	3 433	3 685	2 535	832	79	15 794
2000	1 953	3 255	3 430	3 546	2 517	880	84	15 665
2001	1 924	3 093	3 423	3 291	2 668	844	71	15 314
2002	1 915	3 102	3 156	3 159	2 753	837	69	14 991
2003	2 093	3 137	3 242	3 266	2 817	995	72	15 622
2004	2 295	3 106	2 993	3 139	2 630	993	75	15 231
2005	2 383	3 026	2 918	3 131	2 617	1 025	83	15 183
2006	2 518	3 138	2 861	2 973	2 373	1 107	83	15 053

More information: www.statistikbanken.dk/fod6

Columns, 1-8: age of woman.

Tabel 3.3

Aldersbetingede legale abortkvotienter. 1986-2006

Age-specific legal abortion rates. 1986-2006

År	De aldersbetingede abortkvotienter ¹							Generel abortkvotient ¹	Samlet abortkvotient ¹
	15-19 år 1	20-24 år 2	25-29 år 3	30-34 år 4	35-39 år 5	40-44 år 6	45-49 år 7		
1986	16,1	28,8	23,0	18,0	13,3	6,1	0,8	15,6	531
1987	15,7	29,9	24,8	18,8	13,5	6,1	0,9	16,1	549
1988	16,5	30,3	26,0	18,8	13,3	6,2	0,8	16,4	559
1989	17,6	30,9	26,2	19,1	13,2	5,6	0,8	16,5	567
1990	17,2	30,2	25,4	18,3	12,2	5,3	0,8	15,7	547
1991	16,4	27,8	24,7	18,6	11,8	5,2	0,7	15,0	526
1992	16,0	26,1	23,2	18,4	11,8	4,8	0,6	14,3	504
1993	15,8	25,4	23,6	18,7	11,4	4,8	0,5	14,3	501
1994	15,1	23,4	21,3	18,2	11,6	4,8	0,5	13,5	475
1995	14,6	22,2	21,0	18,6	12,3	4,7	0,5	13,4	470
1996	15,4	22,9	21,2	19,6	13,2	5,1	0,6	14,0	490
1997	14,8	21,7	20,1	18,3	12,6	4,4	0,5	13,2	462
1998	14,5	20,5	19,8	17,8	12,5	4,9	0,5	12,9	453
1999	13,6	19,7	18,2	18,0	13,0	4,5	0,4	12,5	438
2000	14,3	19,8	18,1	17,8	12,6	4,8	0,5	12,5	439
2001	14,0	19,6	18,1	17,0	13,0	4,6	0,4	12,3	433
2002	13,8	20,1	17,2	16,5	13,1	4,5	0,4	12,0	428
2003	14,8	21,0	18,1	17,2	13,4	5,2	0,4	12,6	451
2004	15,8	21,4	17,1	16,5	12,8	5,1	0,4	12,3	446
2005	15,9	21,2	17,3	16,4	13,0	5,1	0,5	12,3	447
2006	16,3	21,8	17,6	15,6	12,2	5,4	0,5	12,2	446

Anm. De aldersbetingede abortkvotienter er beregnet som samlede gennemsnit for hver femårs-aldersklasse.

¹ Se Ordforklaringer i bilag 1: Tekniske beskrivelser og beregningsmetoder i bilag 2.

TRANSLATION - Columns, 1-7: age-specific abortion rates; 8: abortions per 1,000 women aged 15-49 year; 9: total abortion rate.

Mere information: www.statistikbanken.dk/fod6

4. Dødsfald

Få døde i 2007 I 2007 døde der 27.045 mænd og 28.559 kvinder (tabel 4.1). I det store tidsperspektiv dør der gennemsnitligt flere mænd end kvinder pr. år. Når der i perioder, som nu, dør flere kvinder, er det et resultat af den aktuelle køns- og aldersfordeling i befolkningen og det forhold, at nedgangen i dødeligheden for tiden går stærkere for mænd end for kvinder. Til andre tider er det omvendt.

Årstidsvariation De største månedlige dødstal forekommer om vinteren og i det tidlige forår. I 2007 havde marts måned det største antal med 5.288 døde, men årstidsvariationen er ikke stor (tabel 4.2).

Figur 4.1 Overlevelseskurve for mænd og kvinder. 2006/2007

Survivors in life table. 2006/2007

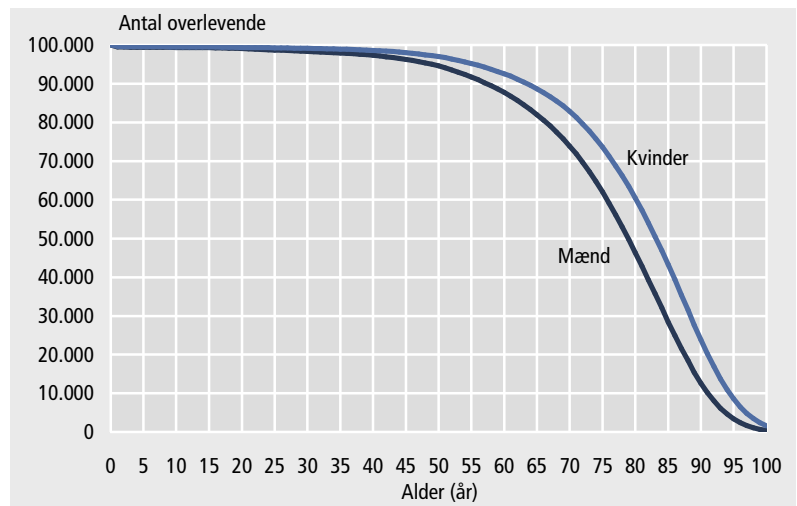

TRANSLATION - mænd: males; kvinder: females; alder (år): age (years); antal overlevende: survivors.

Det går generelt godt med dødelighedsudviklingen i disse år. Hvis man ser bort fra 2005, så skal vi helt tilbage til 1982 for at finde et år med færre døde til trods for, at befolkningen i mellemtiden er blevet både større og gennemsnitligt ældre. Nedgangen i dødeligheden har gjort sig gældende for alle aldersklasser.

Middellevetid Middellevetiden - som er det der svarer til middelrestlevetiden for 0-årige - er stigende. I 2006-2007 var den for mænd og kvinder 76,0 år og 80,5 år henholdsvis (tabel 4.6). Det er et resultat af en stigning over 10 år på 2,7 år for mænd og 2,1 år for kvinder.

Figur 4.2 **Middellevetid for 0-årige. 1901-2007**
Life expectancy. 1901-2007

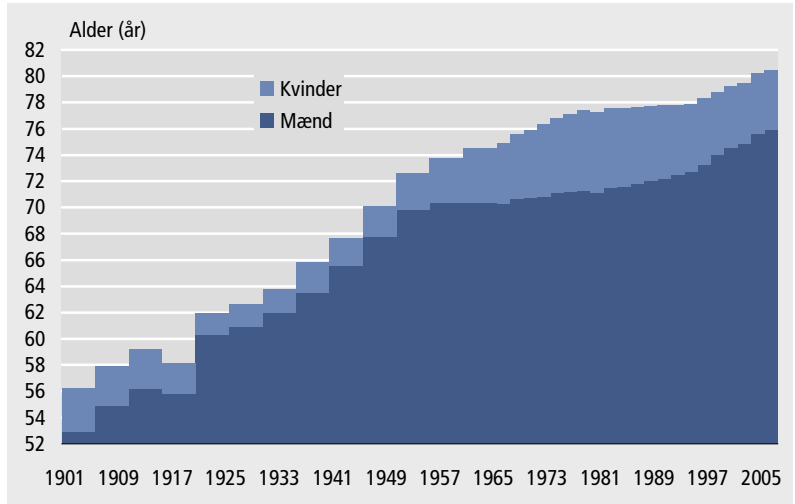

TRANSLATION - mænd: males; kvinder: females; alder (år): age (years).

Giftede personer har lavere dødelighed

For både mænd og kvinder ses en lavere dødelighed for giftede personer end for andre (tabel 4.3). Sådan forholder det sig i alle aldersklasser.

Figur 4.3 **Mænds overdødelighed i forhold til kvindernes. 2006/2007**
Excess mortality of men compared to women. 2006/2007

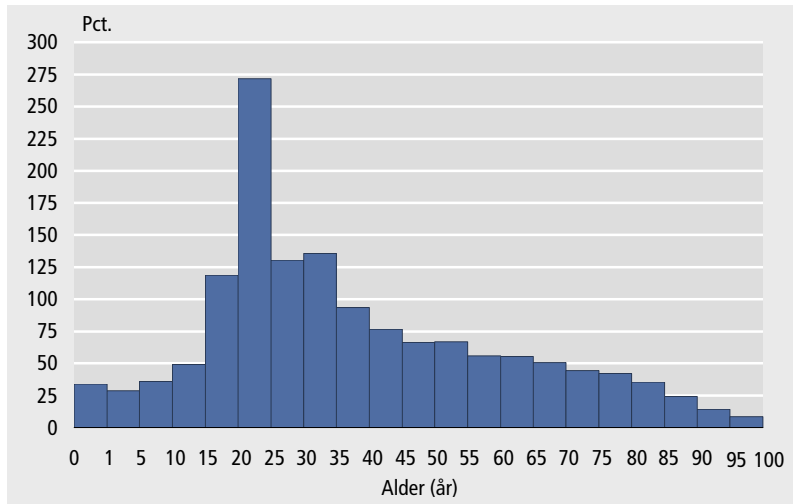

TRANSLATION - pct.: percentage; alder (år): age (years).

Kvinder har lavere dødelighed

Et andet gennemgående træk for alle aldersklasser er, at mænd har højere dødelighed end kvinder (tabel 4.4). Den femårsaldersgruppe, der har flest døde er 80-84 år for mænd og 85-89 år for kvinder.

Døde - fordelt efter alder. 2007

	antal			pct.		
	Mænd	Kvinder	I alt	Mænd	Kvinder	I alt
I alt	27 045	28 559	55 604	100	100	100
Under 60 år	4 765	2 790	7 555	18	10	14
60-79 år	12 000	9 215	21 215	44	32	38
80 år og derover	10 280	16 554	26 834	38	58	48

**Faldende
spædbørns-
dødelighed**

Medvirkende til den stigende middelrestlevetid er den stærkt faldende spædbørnsdødelighed. Dødshyppigheden er på 10 år faldet med 19 og 23 pct. for henholdsvis drenge og piger. I tiåret før da var faldet endnu større, henholdsvis 34 pct. og 37 pct. for drenge og piger. Spædbørnsdødeligheden har stor indflydelse på middellevetiden.

Figur 4.4

Døde under 1 år pr. 1.000 levendefødte. 1987-2007

Deaths during first year of life per 1,000 live births. 1987-2007

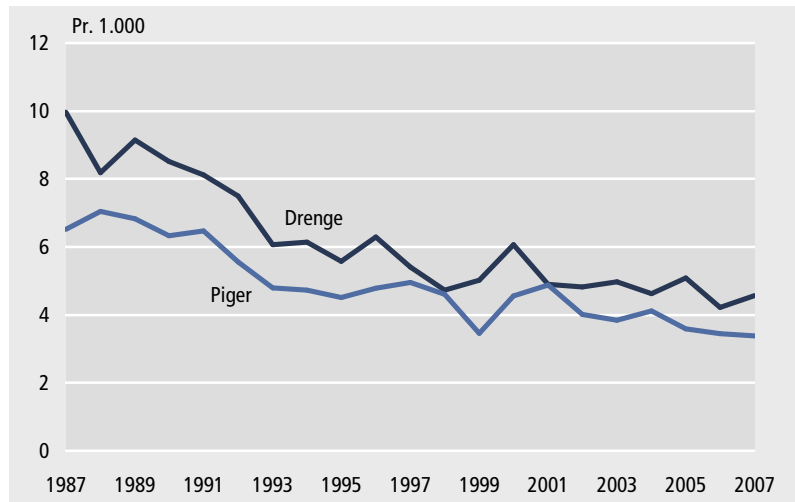

TRANSLATION - drenge: boys; piger: girls.

Aldersstandardiserede dødsrater pr. 100.000 - fordelt efter køn. 2006

	Mænd			Kvinder		
	1985	1995	2006	1985	1995	2006
Ondartede svulster	370	370	337	255	264	238
Hjertesygdomme	566	435	245	313	257	148
Sygdomme i åndedrætsorganer	142	144	112	74	89	84
Selv mord	38	26	19	21	11	6

**Døds-
årsager**

Oplysninger om dødsårsager i 2006 foreligger kun i en foreløbig udgave fra Sundhedsstyrelsen. Den mest dominerende hovedgruppe af dødsårsager er for både mænd og kvinder kræft. For mænd og kvinder var der i 2006 en aldersstandardiseret dødsrate på henholdsvis 337 og 238 pr. 100.000 indbyggere. Den næstmest dominerende gruppe af dødsårsager er hjertesygdomme med rater på 245 for mænd og 148 for kvinder.

For begge disse hovedgrupper af dødsårsager har der været en relativ kraftig nedgang siden midten af 1980'erne. Dette har også været tilfældet for selvmord, der for mænd er gået ned fra 38 til 19 og for kvinder fra 21 til 6 i alderstandardiseret dødsrate.

I tabel 4.8 ses mere detaljerede tal for døde fordelt efter dødsårsager. Da tallene for 2006 i denne tabel er foreløbige, stemmer de ikke overens med de øvrige tabellers antal døde i samme år.

Tabel 4.1 **Døde. 1980-2007**
Deaths. 1980-2007

År	Mænd 1	Kvinder 2	I alt 3	År	Mænd 1	Kvinder 2	I alt 3
1980	30 193	25 746	55 939	1996	30 388	30 655	61 043
1981	30 364	25 995	56 359	1997	29 526	30 372	59 898
1982	29 482	25 886	55 368	1998	28 989	29 464	58 453
1983	30 321	26 835	57 156	1999	28 806	30 373	59 179
1984	30 101	27 008	57 109	2000	28 271	29 727	57 998
1985	30 533	27 845	58 378	2001	28 411	29 944	58 355
1986	30 254	27 846	58 100	2002	28 321	30 289	58 610
1987	30 222	27 914	58 136	2003	28 146	29 428	57 574
1988	30 308	28 676	58 984	2004	27 497	28 309	55 806
1989	30 449	28 948	59 397	2005	26 805	28 157	54 962
1990	31 170	29 756	60 926	2006	27 197	28 280	55 477
1991	30 085	29 496	59 581	2007	27 045	28 559	55 604
1992	30 542	30 279	60 821				
1993	31 273	31 536	62 809				
1994	30 536	30 563	61 099				
1995	31 267	31 860	63 127				

Mere information: www.statistikbanken.dk/fod2 og [fod207](http://www.statistikbanken.dk/fod207)

TRANSLATION - Columns, 1: males; 2: females; 3: total.

Tabel 4.2 **Døde - fordelt efter døds måned. 1991-2007**
Deaths by month of death. 1991-2007

Døds måned	1991-1995 gnsn.		1996-2000 gnsn.		2001-2005 gnsn.		2007	
	I alt 1	Heraf under 1 år 2	I alt 3	Heraf under 1 år 4	I alt 5	Heraf under 1 år 6	I alt 7	Heraf under 1 år 8
I alt	61 487	403	59 314	335	57 061	291	55 604	256
Januar	5 608	39	5 843	24	5 372	26	4 931	9
Februar	4 938	34	5 335	29	4 687	22	4 673	17
Marts	5 352	41	5 327	32	5 284	22	5 288	24
April	5 056	30	4 791	28	4 867	24	4 622	24
Maj	5 063	34	4 793	28	4 683	25	4 634	27
Juni	4 805	35	4 592	26	4 325	25	4 382	24
Juli	4 907	27	4 644	28	4 541	23	4 411	20
August	4 813	28	4 661	26	4 550	24	4 437	22
September	4 756	33	4 540	27	4 365	28	4 230	21
Oktober	5 030	34	4 766	30	4 616	24	4 413	24
November	5 050	32	4 696	29	4 602	22	4 495	20
December	6 109	35	5 326	29	5 170	24	5 088	24

Mere information: www.statistikbanken.dk/bev3a, [fod2](http://www.statistikbanken.dk/fod2) og [fod207](http://www.statistikbanken.dk/fod207)

TRANSLATION - Columns, 1, 3, 5 and 7: total; 2, 4, 6 and 8: of whom under 1 year.

Tabel 4.3 Døde pr. 1.000 personer. 2007
Deaths per 1,000 population. 2007

Alder	Mænd					Kvinder					I alt
	Ugifte	Giftte, separe-rede	Enke-mænd	Fra-skilte	I alt	Ugifte	Giftte, separe-rede	Enker	Fra-skilte	I alt	
	1	2	3	4	5	6	7	8	9	10	11
I alt	3	12	86	20	10	2	6	65	14	10	10
Under 40 år	1	1	14	2	1	0	0	1	1	0	1
40-44 år	4	1	5	3	2	2	1	2	2	1	2
45-49 år	6	2	6	6	3	4	2	4	3	2	3
50-54 år	12	4	8	10	6	5	3	7	5	4	5
55-59 år	16	6	15	16	9	9	4	9	8	6	7
60-64 år	26	9	20	24	13	14	7	11	12	9	11
65-69 år	36	16	31	32	20	23	10	17	19	13	17
70-74 år	56	28	40	54	34	32	19	26	29	23	28
75-79 år	76	48	71	78	57	48	30	42	50	39	46
80-84 år	112	81	114	122	94	85	50	70	77	67	77
85 år og derover	210	158	213	211	188	183	111	159	166	157	166

Anm. I denne tabel omfatter gifte og separerede også personer i registrerede partnerskaber, enker og enkemænd omfatter også længstlevende efter registrerede partnerskaber og fraskilte omfatter også personer med opløst partnerskab.

Mere information: www.statistikbanken.dk/fod2 og [fod207](http://www.statistikbanken.dk/fod207)

TRANSLATION - Columns, 1-5: males; 6-10: females; 11: males and females; 1 and 6: never married; 2 and 7: married, incl. separated; 3 and 8: widowed; 4 and 9: divorced; 5, 10 and 11: total. - Rows, age.

Tabel 4.4 Døde pr. 1.000 personer i aldersklasser. 1991-2007
Deaths per 1,000 population, by age. 1991-2007

Alder	Mænd				Kvinder			
	1991-1995 gnsn.	1996-2000 gnsn.	2001-2005 gnsn.	2007	1991-1995 gnsn.	1996-2000 gnsn.	2001-2005 gnsn.	2007
	1	2	3	4	5	6	7	8
I alt	12,01	11,15	10,45	10,01	11,69	11,23	10,73	10,37
Under 1 år ¹	6,66	5,51	4,88	4,57	5,20	4,48	4,10	3,39
1-4 år	0,37	0,30	0,24	0,22	0,31	0,23	0,24	0,18
5-9 år	0,21	0,16	0,13	0,09	0,15	0,08	0,08	0,07
10-14 år	0,21	0,19	0,16	0,12	0,14	0,13	0,10	0,09
15-19 år	0,63	0,62	0,54	0,49	0,27	0,26	0,21	0,21
20-24 år	0,89	0,81	0,72	0,69	0,33	0,28	0,27	0,21
25-29 år	1,07	0,89	0,77	0,72	0,42	0,37	0,31	0,33
30-34 år	1,46	1,17	0,97	0,88	0,61	0,54	0,44	0,35
35-39 år	2,06	1,62	1,42	1,21	1,11	0,93	0,78	0,62
40-44 år	2,98	2,79	2,24	2,11	1,79	1,64	1,31	1,14
45-49 år	4,24	4,08	3,80	3,47	2,86	2,64	2,42	2,27
50-54 år	6,69	6,08	6,03	6,26	4,69	4,10	3,81	3,72
55-59 år	11,44	9,96	8,94	8,84	7,58	6,55	5,75	5,57
60-64 år	19,33	16,60	14,07	13,09	12,34	11,29	9,08	8,54
65-69 år	30,90	27,94	23,13	20,20	18,69	18,52	15,36	13,00
70-74 år	49,17	44,27	38,45	33,52	28,55	27,86	26,00	22,98
75-79 år	76,02	71,53	63,74	56,52	44,96	43,40	41,22	38,63
80-84 år	117,18	111,44	104,01	94,10	76,04	72,06	68,38	66,84
85 år og derover	214,28	204,14	200,32	187,51	168,18	159,60	160,27	156,53

¹ Pr. 1.000 levendefødte.

Mere information: www.statistikbanken.dk/fod2 og [fod2](http://www.statistikbanken.dk/fod2)

TRANSLATION - Columns, 1-4: males; 5-8: females. - Rows, age.

Tabel 4.5

Døde under 1 år. 1987-2007

Deaths during first year of life. 1987-2007

År	Døde under 1 år			Døde under 1 år pr. 1.000 levendefødte		
	Drenge 1	Piger 2	I alt 3	Drenge 4	Piger 5	I alt 6
1987	290	177	467	10,0	6,5	8,3
1988	248	201	449	8,2	7,0	7,6
1989	288	204	492	9,2	6,8	8,0
1990	278	195	473	8,5	6,3	7,5
1991	268	203	471	8,1	6,5	7,3
1992	261	183	444	7,5	5,6	6,6
1993	210	157	367	6,1	4,8	5,4
1994	219	161	380	6,1	4,7	5,5
1995	200	153	353	5,6	4,5	5,1
1996	219	157	376	6,3	4,8	5,6
1997	188	163	351	5,4	5,0	5,2
1998	161	148	309	4,7	4,6	4,7
1999	170	112	282	5,0	3,5	4,3
2000	209	149	358	6,1	4,6	5,3
2001	164	156	320	4,9	4,9	4,9
2002	159	125	284	4,8	4,0	4,4
2003	165	121	286	5,0	3,8	4,4
2004	153	130	283	4,6	4,1	4,4
2005	167	113	280	5,1	3,6	4,4
2006	141	109	250	4,2	3,5	3,8
2007	150	106	256	4,6	3,4	4,0

Mere information: www.statistikbanken.dk/fod2 og [fod207](http://www.statistikbanken.dk/fod207)

TRANSLATION - Columns, 1-3: deaths during first year of life; 4-6: deaths during first year of life per 1,000 live births; 1 and 4: males; 2 and 5: females; 3 and 6: total.

Tabel 4.6

Middelrestlevetider for mænd og kvinder. 1961-2007

Life expectancy, by sex. 1961-2007

År	0-årige		50-årige		60-årige		70-årige		80-årige		90-årige	
	Mænd 1	Kvinder 2	Mænd 3	Kvinder 4	Mænd 5	Kvinder 6	Mænd 7	Kvinder 8	Mænd 9	Kvinder 10	Mænd 11	Kvinder 12
1961/1965	70,3	74,5	24,8	27,9	16,9	19,4	10,5	11,9	5,7	6,3	2,9	3,2
1966/1970	70,6	75,4	24,8	28,5	16,9	20,0	10,6	12,5	6,0	6,8	3,1	3,4
1971/1975	70,9	76,5	24,9	29,4	17,1	20,9	10,8	13,3	6,2	7,4	3,2	3,6
1976/1980	71,2	77,2	24,9	29,8	17,1	21,4	10,8	13,8	6,3	7,7	3,3	3,8
1981/1985	71,5	77,5	25,0	29,9	17,2	21,6	10,9	14,1	6,3	7,9	3,4	3,9
1986/1990	71,9	77,7	25,3	30,0	17,5	21,7	11,1	14,3	6,4	8,1	3,4	4,0
1991/1995	72,6	77,9	25,7	29,9	17,7	21,5	11,1	14,2	6,4	8,1	3,3	3,9
1996/2000	73,8	78,7	26,6	30,5	18,4	21,9	11,6	14,5	6,6	8,4	3,4	4,1
2001/2005	75,1	79,7	27,7	31,4	19,4	22,6	12,2	14,8	6,8	8,6	3,5	4,2
2001/2002	74,6	79,2	27,3	31,0	19,0	22,3	12,0	14,6	6,7	8,5	3,4	4,1
2002/2003	74,9	79,5	27,5	31,1	19,2	22,4	12,1	14,7	6,8	8,5	3,4	4,1
2003/2004	75,2	79,9	27,7	31,5	19,4	22,8	12,3	14,9	6,9	8,7	3,5	4,2
2004/2005	75,6	80,2	28,1	31,8	19,8	23,0	12,5	15,1	7,0	8,8	3,5	4,3
2005/2006	75,9	80,4	28,2	31,9	19,9	23,1	12,7	15,2	7,1	8,8	3,6	4,3
2006/2007	76,0	80,5	28,3	31,9	20,1	23,2	12,8	15,2	7,2	8,8	3,6	4,3

Anm. Gennemsnittet af de levetider som opnås af et antal jævnaldrende, der uddør efter dødelighedstavlen.

Mere information: www.statistikbanken.dk/hisb8 og [hisb9](http://www.statistikbanken.dk/hisb9)

TRANSLATION - Columns, 1-12: age; 1, 3, 5, 7, 9 and 11: males; 2, 4, 6, 8, 10 and 12: females.

Tabel 4.7

Dødelighedstave. 2006/2007

Life table. 2006/2007

Alder	Mænd			Kvinder			Alder	Mænd			Kvinder		
	Overlevende 1	Døds- hyppig- hed ¹ 2	Middel- rest- levetid ² 3	Overlevende 4	Døds- hyppig- hed ¹ 5	Middel- rest- levetid ² 6		Overlevende 1	Døds- hyppig- hed ¹ 2	Middel- rest- levetid ² 3	Overlevende 4	Døds- hyppig- hed ¹ 5	Middel- rest- levetid ² 6
0 år	100 000	475	75,9	100 000	355	80,5	50 år	94 619	518	28,3	97 009	278	31,9
1 år	99 525	46	75,3	99 645	34	79,8	51 år	94 129	564	27,5	96 739	357	31,0
2 år	99 479	22	74,3	99 611	17	78,8	52 år	93 598	628	26,6	96 394	391	30,1
3 år	99 457	13	73,4	99 594	9	77,8	53 år	93 010	673	25,8	96 017	385	29,2
4 år	99 444	9	72,4	99 585	10	76,8	54 år	92 384	694	24,9	95 647	422	28,3
5 år	99 435	9	71,4	99 575	9	75,8	55 år	91 743	755	24,1	95 243	477	27,5
6 år	99 426	13	70,4	99 566	9	74,8	56 år	91 050	834	23,3	94 789	525	26,6
7 år	99 413	16	69,4	99 557	11	73,8	57 år	90 291	869	22,5	94 291	567	25,7
8 år	99 397	10	68,4	99 546	8	72,8	58 år	89 506	921	21,7	93 756	611	24,9
9 år	99 387	9	67,4	99 538	5	71,8	59 år	88 682	1 015	20,9	93 183	625	24,0
10 år	99 378	11	66,4	99 533	9	70,9	60 år	87 782	1 117	20,1	92 601	700	23,2
11 år	99 367	8	65,4	99 524	7	69,9	61 år	86 801	1 240	19,3	91 953	828	22,3
12 år	99 359	8	64,4	99 517	4	68,9	62 år	85 725	1 349	18,5	91 192	872	21,5
13 år	99 351	16	63,4	99 513	8	67,9	63 år	84 569	1 474	17,8	90 397	909	20,7
14 år	99 335	24	62,4	99 505	17	66,9	64 år	83 322	1 583	17,1	89 575	1 004	19,9
15 år	99 311	25	61,5	99 488	22	65,9	65 år	82 003	1 727	16,3	88 676	1 109	19,1
16 år	99 286	41	60,5	99 466	25	64,9	66 år	80 587	1 874	15,6	87 693	1 213	18,3
17 år	99 245	51	59,5	99 441	27	63,9	67 år	79 077	1 962	14,9	86 629	1 294	17,5
18 år	99 194	57	58,5	99 414	21	62,9	68 år	77 526	2 190	14,2	85 508	1 445	16,7
19 år	99 137	65	57,6	99 393	14	61,9	69 år	75 828	2 492	13,5	84 272	1 649	16,0
20 år	99 073	76	56,6	99 379	14	61,0	70 år	73 938	2 748	12,8	82 882	1 892	15,2
21 år	98 998	86	55,6	99 365	19	60,0	71 år	71 906	3 064	12,2	81 314	2 097	14,5
22 år	98 913	76	54,7	99 346	22	59,0	72 år	69 703	3 412	11,5	79 609	2 300	13,8
23 år	98 838	67	53,7	99 324	18	58,0	73 år	67 325	3 782	10,9	77 778	2 560	13,1
24 år	98 772	63	52,8	99 306	25	57,0	74 år	64 779	4 215	10,3	75 787	2 833	12,4
25 år	98 710	68	51,8	99 281	30	56,0	75 år	62 049	4 700	9,8	73 640	3 148	11,8
26 år	98 643	70	50,8	99 251	23	55,0	76 år	59 133	5 136	9,2	71 322	3 511	11,2
27 år	98 574	63	49,9	99 228	25	54,0	77 år	56 096	5 498	8,7	68 818	3 797	10,5
28 år	98 512	68	48,9	99 203	32	53,1	78 år	53 012	6 182	8,2	66 205	4 160	9,9
29 år	98 445	68	47,9	99 171	35	52,1	79 år	49 735	6 894	7,7	63 451	4 683	9,4
30 år	98 378	76	47,0	99 136	30	51,1	80 år	46 306	7 531	7,2	60 480	5 183	8,8
31 år	98 303	92	46,0	99 106	30	50,1	81 år	42 819	8 213	6,7	57 345	5 810	8,2
32 år	98 213	93	45,0	99 076	36	49,1	82 år	39 302	9 044	6,3	54 013	6 516	7,7
33 år	98 122	89	44,1	99 040	38	48,1	83 år	35 748	10 240	5,9	50 494	7 099	7,2
34 år	98 035	89	43,1	99 002	50	47,2	84 år	32 087	11 409	5,5	46 909	7 828	6,7
35 år	97 948	97	42,2	98 952	56	46,2	85 år	28 426	12 304	5,1	43 237	8 908	6,3
36 år	97 853	110	41,2	98 897	54	45,2	86 år	24 928	13 408	4,8	39 385	9 962	5,8
37 år	97 745	129	40,2	98 844	60	44,2	87 år	21 586	14 774	4,5	35 461	10 988	5,4
38 år	97 619	138	39,3	98 785	74	43,3	88 år	18 397	16 289	4,1	31 565	12 365	5,0
39 år	97 484	147	38,4	98 712	78	42,3	89 år	15 400	18 238	3,8	27 662	13 849	4,7
40 år	97 341	169	37,4	98 635	85	41,3	90 år	12 591	19 538	3,6	23 831	15 198	4,3
41 år	97 176	206	36,5	98 551	102	40,4	91 år	10 131	20 824	3,3	20 209	16 739	4,0
42 år	96 976	221	35,5	98 450	119	39,4	92 år	8 021	23 712	3,1	16 826	18 498	3,7
43 år	96 762	220	34,6	98 333	135	38,4	93 år	6 119	24 903	2,9	13 714	20 221	3,5
44 år	96 549	251	33,7	98 200	161	37,5	94 år	4 595	26 556	2,7	10 941	21 798	3,2
45 år	96 307	289	32,8	98 042	172	36,5	95 år	3 375	29 722	2,5	8 556	24 262	3,0
46 år	96 029	303	31,9	97 873	181	35,6	96 år	2 372	30 175	2,3	6 480	26 203	2,8
47 år	95 738	336	31,0	97 696	220	34,7	97 år	1 656	33 904	2,1	4 782	28 263	2,6
48 år	95 416	385	30,1	97 481	239	33,8	98 år	1 095	38 321	2,0	3 430	30 869	2,4
49 år	95 049	452	29,2	97 248	246	32,8	99 år	675	42 433	1,9	2 371	33 835	2,2

Mere information: www.statistikbanken.dk/hisb8 og hisb9

TRANSLATION - Columns, 1-3: males; 4-6: females; 1 and 4: survivors; 2 and 5: mortality of group; 3 and 6: life expectancy. - Rows, age.

Tabel 4.8

Døde - fordelt efter køn og dødsårsag. 1996 og 2006

Deaths, by sex and cause of death. 1996 og 2006

DK liste nr. Dødsårsag	1996			2006 ¹		
	Mænd 1	Kvinder 2	I alt 3	Mænd 4	Kvinder 5	I alt 6
I alt	30 388	30 655	61 043	27 232	28 295	55 527
1 Infektionssygdomme (ekskl. tuberkulose)	288	191	479	358	419	777
2 Tuberkulose	35	16	51	13	8	21
3 Ondartet svulst i mundhule og spiserør	442	184	626	472	227	699
4 Ondartet svulst i mavesæk	309	191	500	227	154	381
5 Ondartet svulst i tarme, undtagen endetarm	684	783	1 467	728	806	1 534
6 Ondartet svulst i endetarm	348	278	626	322	256	578
7 Ondartet svulst i strubehoved, luftrør, bronkier, lunger	2192	1315	3 507	2159	1732	3 891
8 Ondartet svulst i knogler og hud	153	117	270	181	131	312
9 Ondartet svulst i brystkirtel	10	1365	1 375	16	1245	1 261
10 Ondartet svulst i livmoderhals	.	173	173	.	106	106
11 Ondartet svulst i andre dele af livmoder	.	182	182	.	185	185
12 Ondartet svulst i blærehalskirtel	1045	.	1 045	1179	.	1 179
13 Ondartet svulst i andre og uspec. lokalisationer	2029	2375	4 404	2191	2252	4 443
14 Ondartet svulst i lymfatiske og bloddannende væv	579	463	1 042	591	461	1 052
15 Godartede svulster og svulster af uspec. natur	186	246	432	173	232	405
16 Endokrine lidelser og mangelsygdomme	110	160	270	223	397	620
17 Sukkersyge	313	316	629	715	587	1 302
18 Sygdomme i blod og bloddannende organer	60	92	152	82	106	188
19 Mentale lidelser	423	400	823	1224	1493	2 717
20 Hjernehindebetændelse	28	22	50	8	11	19
21 Sygdomme i nervesystem og sanseorganer	355	367	722	667	813	1 480
22 Gigtfeber og følgetilstande heraf	11	21	32	6	5	11
23 Blodtryksforhøjelse	143	169	312	300	342	642
24 Iskæmiske hjertesygdomme	5900	5122	11 022	3255	2979	6 234
25 Andre hjertesygdomme	1732	1868	3 600	1761	1940	3 701
26 Karsygdomme i hjerne	2294	3170	5 464	1969	2663	4 632
27 Sygdomme i arterier, arterioler og kapillærer	793	912	1 705	726	710	1 436
28 Andre sygdomme i kredsløbsorganer	173	234	407	120	191	311
29 Akute luftvejsinfektioner inkl. influenza	61	122	183	13	17	30
30 Lungebetændelse	904	1201	2 105	721	1018	1 739
31 Bronkitis, udvidede lunger og astma	1530	1492	3 022	1442	1663	3 105
32 Andre sygdomme i åndedrætsorganer	204	177	381	210	167	377
33 Sygdomme i mundhule, spiserør og mavesæk	268	353	621	225	313	538
34 Sygdomme i lever og galdeveje	555	308	863	702	414	1 116
35 Andre sygdomme i fordøjelsesorganer	395	549	944	553	717	1 270
36 Nyrebetændelse	56	51	107	53	36	89
37 Infektiøse nyresygdomme og sten i urinorganer	34	58	92	35	37	72
38 Andre sygd. i urin- og kønsorganer samt brystkirtel	216	185	401	416	429	845
39 Svangerskabs- og fødselskomplikationer hos moderen	.	5	5	.	5	5
40 Sygdomme i hud, knogler, bevægelsessystem og bindevæv	91	166	257	160	298	458
41 Medfødte misdannelser i hjerte og kredsløbsorganer	58	53	111	31	26	57
42 Andre medfødte misdannelser	83	67	150	76	39	115
43 Sygdomme hos nyfødte	102	68	170	78	55	133
44 Senilitet uden oplysning om sindsygd.	289	833	1 122	146	471	617
45 Symptomer og mangelfuldt definerede tilstande	2661	2778	5 439	859	952	1 811
E 46 Motorkøretøjsulykker	392	147	539	228	92	320
E 47 Andre ulykker	833	873	1 706	768	738	1 506
E 48 Selvmord	631	261	892	472	178	650
E 49 Andre ydre årsager	143	91	234	122	73	195
Dødsårsag ikke oplyst ²	247	85	332	256	106	362

¹ Tal for 2006 findes kun i en foreløbig udgave fra Sundhedsstyrelsen.² Inkl. personer med bopæl i Danmark, men døde i udlandet.Mere information: www.statistikbanken.dk/fod5

TRANSLATION - Columns, 1 and 4: males; 2 and 5: females; 3 and 6: total.

5. Vielser

Årligt antal vielser Antallet af indgåede ægteskaber var i 2007 på 36.576 (tabel 5.1). Det er 124 flere end året før og en lille smule mere end gennemsnittet for de sidste 10 år. I de sidste 50 år var det højeste vielsesantal på 41.693 vielser (i 1965), og det laveste antal 24.330 vielser (i 1982).

Årstidsvariation August har gennem de sidste 10 år været den måned, der havde flest vielser. 15 pct. af alle vielser finder sted i august, mens kun 4 pct. af dem finder sted i januar (tabel 5.2).

Kirkelige vielser Andelen af kirkelige vielser har gennem årene været faldende. I 1997 drejede det sig om 51 pct.; nu er andelen nede på 41 pct. (tabel 5.1). De øvrige 59 pct. af vielserne omfatter borgerlige vielser, vielser foretaget i udlandet og vielser med ukendt viellesmyndighed. For alle vielserne i statistikken gælder det, at mindst én af parterne har bopæl i Danmark på vielsestidspunktet.

Alderen er stigende For mænd er den mest almindelige vielsesalder 30-34 år og for kvinder 25-29 år (tabel 5.4). Den gennemsnitlige vielsesalder er henholdsvis 37,6 år og 35,0 år. For førstegangsviede henholdsvis 34,1 år og 31,8 år (tabel 5.6). Alderen ved ægteskabsindgåelse har været stigende i mange år (figur 5.1). I 1960'erne var gennemsnitsalderen for førstegangsviede helt nede på ca. 26 år for mænd og ca. 23 år for kvinder.

Figur 5.1 Gennemsnitlig alder for førstegangsviede. 1957-2007
Average age at first marriage. 1957-2007

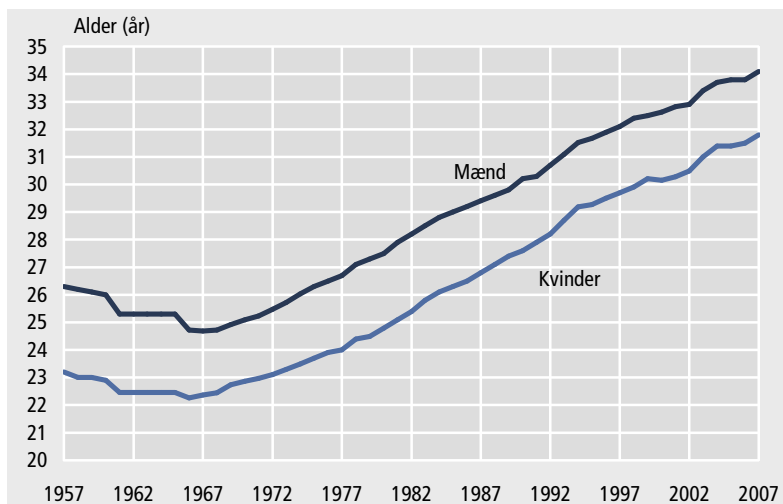

TRANSLATION - mænd: males; kvinder: females; alder (år): age (years).

Tidligere civilstand Omkring 75 pct. af de viede var ugifte inden vielsen. 22 pct. var fraskilte, og 2 pct. var i enkestand. 1 pct. havde uoplyst civilstand inden vielsen. Disse personer havde ikke bopæl i Danmark på vielsestidspunktet. Ved to ud af tre vielser var begge parter ugifte inden vielsen.

Vieslestavler Hvis man med udgangspunkt i årets aldersbetingede viesleshyppigheder beregner en vieslestavle efter samme principper, som gælder for beregning af dødelighedstavler, resulterer det i såkaldte vieslestavler (tabel 5.10). De viser, at med de nyeste aldersbetingede viesleshyppigheder har halvdelen af kvinderne indgået ægteskab, når de er 31,4 år. For mændene er dette nået, når de er 34,3 år. Viesleshyppighederne for 2007 viser, at 20 pct. af mændene og 16 pct. af kvinderne endnu vil være ugifte, når de fylder 65 år.

For de enkelte fødselsårgange af kvinder er det sådan, at jo senere de er født, des mindre er den del af kvinderne, der har indgået ægteskab inden en given alder (tabel 5.11 og figur 5.2). 23 pct. af kvinderne født i 1980-81 har indgået ægteskab inden de fylder 27 år. For kvinder født 20 år tidligere var andelen 42 pct., og for kvinder født endnu 20 år tidligere var andelen helt oppe på 86 pct.

Figur 5.2 **Kvinder, der har indgået ægteskab pr. 1.000 i udvalgte fødselsårgange - fordelt efter alder**

Ever-married women, by age per 1,000 women in certain birth cohorts

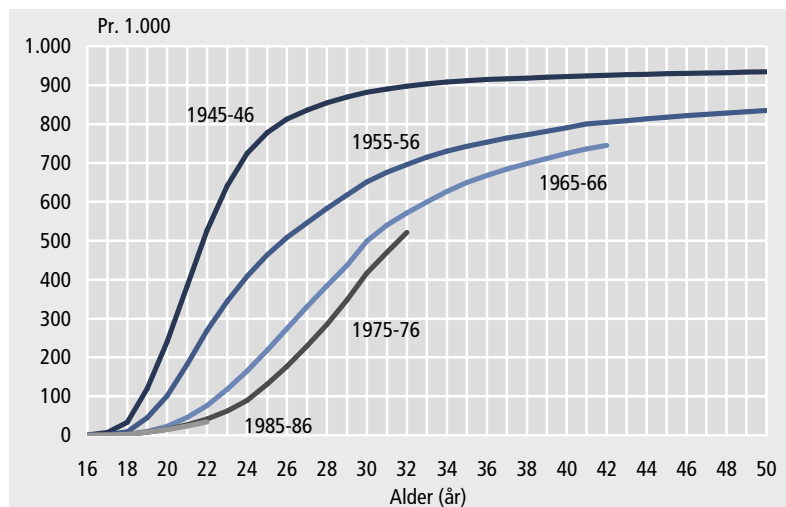

TRANSLATION - alder (år): age (years).

Statsborgerskab

84 pct. af ægteskaberne blev indgået mellem to danske statsborgere (tabel 5.9). I 5 pct. af tilfældene drejede det sig om to udenlandske statsborgere. Ægteskaber mellem en dansk og en udenlandsk statsborger udgjorde 11 pct. Kombinationen dansk mand og udenlandsk kvinde var inden for denne gruppe det mest almindelige, og tillige det antalsmæssigt hurtigst voksende. Danskere, der gifter sig med udlændinge, gifter sig ofte med europæere. Danske mænd gifter sig dog også i stor udstrækning med asiatiske kvinder. For eksempel var der i 2007 150 mænd med dansk statsborgerskab, der giftede sig med kvinder med thailandsk statsborgerskab, mens der blev indgået tre ægteskaber med den omvendte kombination. Desværre er der i statistikken ikke oplysning om statsborgerskab for en ret stor del af de udenlandske brude og brudgomme, da de ikke havde bopæl i Danmark på vieslestidspunktet.

Oprindelses-
land

Da indvandrere og efterkommere godt kan have dansk statsborgerskab, er antallet af vielser, hvori indgår personer med udenlandsk baggrund, større, når man ser på oprindelsesland (tabel 5.7), end hvis man ser på statsborgerskab. For 82 pct. af vielserne i 2007 drejede det sig om to personer med dansk oprindelse. Vielser mellem en person af dansk oprindelse og en person med fremmed oprindelse udgjorde 9 pct. af vielserne, mens der i 4 pct. af vielserne var tale om to personer med fremmed herkomst. I 5 pct. af vielserne havde mindst én af parterne uoplyst oprindelse. Det er tilfældet for personer, der ikke har bopæl i Danmark ved den følgende 1. januar, når befolkningen opgøres og klassificeres i de tre grupper, indvandrere, efterkommere og personer med dansk oprindelse. De er enten døde, udvandret eller aldrig indvandret.

Tabel 5.1

Vielser - fordelt efter vielsesmyndighed. 1950-2007
 Marriages, by type of marriage ceremony. 1950-2007

År	Vielser		Kirkelig i pct. af samt- lige vielser	År	Vielser		Kirkelig i pct. af samt- lige vielser	År	Vielser		Kirkelig i pct. af samt- lige vielser
	I alt	Kirke- lige			I alt	Kirke- lige			I alt	Kirke- lige	
	1	2	3		1	2	3		1	2	3
1950	38 838	25 448	65,5	1970	36 376	1990	31 513	16 905	53,6
1951	36 575	24 089	65,9	1971	32 801	21 656	66,0	1991	31 099	16 510	53,1
1952	35 724	23 289	65,2	1972	31 073	19 885	64,0	1992	32 188	17 471	54,3
1953	35 293	23 101	65,5	1973	30 813	18 259	59,3	1993	31 638	16 394	51,8
1954	34 973	22 573	64,5	1974	33 182	18 638	56,2	1994	35 321	18 334	51,9
1955	35 027	22 831	65,2	1975	31 782	17 916	56,4	1995	34 736	18 435	53,1
1956	34 215	22 338	65,3	1976	31 192	17 662	56,6	1996	35 953	19 090	53,1
1955	34 310	22 610	65,9	1977	32 174	18 011	56,0	1997	34 244	17 356	50,7
1958	33 795	21 897	64,8	1978	28 763	16 193	56,3	1998	34 733	16 696	48,1
1959	34 414	22 675	65,9	1979	27 842	15 596	56,0	1999	35 439	16 844	47,5
1960	35 897	23 728	66,1	1980	26 448	14 473	54,7	2000	38 388	18 172	47,3
1961	36 364	24 669	67,8	1981	25 411	13 563	53,4	2001	36 567	15 274	41,8
1962	37 513	26 040	69,4	1982	24 330	13 206	54,3	2002	37 210	15 654	42,1
1963	38 580	27 312	70,8	1983	27 096	14 609	53,9	2003	35 041	15 124	43,2
1964	39 565	28 594	72,3	1984	28 624	15 534	54,3	2004	37 711	16 207	43,0
1965	41 693	30 609	73,4	1985	29 322	15 848	54,0	2005	36 148	15 580	43,1
1966	41 424	30 472	73,6	1986	30 773	16 318	53,0	2006	36 452	15 184	41,7
1967	41 158	30 593	74,3	1987	31 132	16 341	52,5	2007	36 576	15 065	41,2
1966	39 457	29 206	74,0	1988	32 080	17 364	54,1				
1969	39 158	27 808	71,0	1989	30 894	16 726	54,1				

Mere information: www.statistikbanken.dk/hisb3, vie3 og vie307

TRANSLATION - Columns, 1: total marriages; 2: marriages in church; 3: married in church per 100 married. - Rows, years.

Tabel 5.2

Vielser - fordelt efter vielsesmåned. 1991-2007
 Marriages, by month. 1991-2007

Vielsermåned	1991-1995 gnsn.		1996-2000 gnsn.		2001-2005 gnsn.		2007	
	Vielser i alt	Heraf kirkelige	Vielser i alt	Heraf kirkelige	Vielser i alt	Heraf kirkelige	Vielser i alt	Heraf kirkelige
	1	2	3	4	5	6	7	8
I alt	32 996	17 429	35 751	17 632	36 534	15 568	36 576	15 065
Januar	1 204	358	1 230	296	1 298	236	1 301	226
Februar	1 407	469	1 478	367	1 683	343	1 551	295
Marts	1 737	715	1 898	653	1 970	522	2 046	503
April	2 492	1 332	2 401	1 102	2 431	899	2 056	734
Maj	4 227	2 709	4 411	2 635	4 225	2 193	3 559	1 799
Juni	4 315	2 760	4 477	2 682	4 410	2 262	4 486	2 191
Juli	3 938	2 123	4 338	2 189	4 234	1 847	5 145	2 318
August	4 804	3 171	6 006	3 944	6 361	3 839	5 631	3 099
September	2 830	1 634	3 270	1 822	3 521	1 823	4 444	2 437
Oktober	2 286	1 030	2 423	978	2 434	829	2 310	743
November	1 918	700	1 925	618	1 990	488	1 955	423
December	1 837	426	1 894	346	1 977	288	2 092	297

Mere information: www.statistikbanken.dk/bev3c, vie3 og vie307

TRANSLATION - Columns, 1, 3, 5 and 7: total; 2, 4, 6 and 8: of which marriages in church.

Tabel 5.3

Vielser - fordelt efter parternes tidligere civilstand. 2007

Marriages, by previous marital status of both spouses. 2007

	Brudgomme									
	Vielser i alt					Heraf kirkelige				
	Ugifte	Enke-mænd	Fra-skilte	Uoplyst	I alt	Ugifte	Enke-mænd	Fra-skilte	Uoplyst	I alt
Brude	1	2	3	4	5	6	7	8	9	10
a-d. I alt	27 364	590	8 080	542	36 576	12 113	218	2 699	35	15 065
a. Ugifte	23 198	126	3 266	449	27 039	10 898	43	1 262	26	12 229
b. Enker	173	138	373	3	687	64	63	129	-	256
c. Fraskilte	3 072	315	4 165	90	7 642	1 118	109	1 295	9	2 531
d. Uoplyst	921	11	276	-	1 208	33	3	13	-	49

Anm. Enker og enkemænd omfatter her også længstlevende efter registrerede partnerskaber, og fraskilte omfatter også personer med opløst partnerskab.

Mere information: www.statistikbanken.dk/vie2 og [vie207](http://www.statistikbanken.dk/vie207)

TRANSLATION - Columns, 1-10: bridegroom; 1-5: marriages, total; 6-10: of which marriages in church; 1 and 6: never married; 2 and 7: widowed; 3 and 8: divorced; 4 and 9: not stated; 5 and 10: total. - Rows, bride; a: never married; b: widowed; c: divorced; d: not stated; a-d: total.

Tabel 5.4

Vielser - fordelt efter de viedes indbyrdes alder. 2007

Marriages, by age of both spouses. 2007

	Brudgommens alder												I alt	
	Under 20 år	20-24 år	25-29 år	30-34 år	35-39 år	40-44 år	45-49 år	50-54 år	55-59 år	60-64 år	65-69 år	70 år og dero.		Uoplyst
	1	2	3	4	5	6	7	8	9	10	11	12		13
I alt	40	1 169	6 620	9 658	6 306	4 435	2 693	2 036	1 380	1 034	375	290	540	36 576
Under 20 år	23	109	47	9	4	2	-	1	-	-	-	-	18	213
20-24 år	16	731	1 213	402	95	46	10	6	3	-	-	-	122	2 644
25-29 år	-	219	4 044	3 516	819	256	82	35	18	7	1	1	135	9 133
30-34 år	-	34	950	4 464	2 493	737	206	53	18	11	2	-	98	9 066
35-39 år	-	9	159	821	1 945	1 335	392	132	55	17	6	4	65	4 940
40-44 år	-	2	33	159	626	1 373	838	369	126	46	4	5	32	3 613
45-49 år	-	2	3	28	97	392	693	590	253	107	16	10	29	2 220
50-54 år	-	-	1	10	28	99	247	556	431	193	50	8	22	1 645
55-59 år	-	1	-	-	4	25	56	162	298	278	68	26	7	925
60-64 år	-	-	-	-	1	2	16	42	85	250	113	48	9	566
65-69 år	-	-	-	-	-	-	-	11	21	55	73	77	2	239
70 år og dero.	-	-	-	-	1	-	2	1	4	16	32	107	1	164
Uoplyst	1	62	170	249	193	168	151	78	68	54	10	4	-	1 208

Mere information: www.statistikbanken.dk/vie2 og [vie207](http://www.statistikbanken.dk/vie207)

TRANSLATION - Columns, 1-12: age of bridegroom; 13: not stated; 14: total. - Rows, age of bride.

Tabel 5.5

Aldersforskel for de viede. 2007

Age difference for the persons marrying. 2007

Ældste ægtefælles alder	Yngste ægtefælles alder												I alt
	Under 20 år	20-24 år	25-29 år	30-34 år	35-39 år	40-44 år	45-49 år	50-54 år	55-59 år	60-64 år	65-69 år	70 år og derover	
	1	2	3	4	5	6	7	8	9	10	11	12	13
A. I alt	230	2 957	10 230	9 349	4 901	3 479	2 170	1 554	855	545	194	112	36 576
B. Lige gamle	16	243	1 238	1 221	500	365	167	152	71	65	18	17	4 073
C. Bruden ældst	19	380	1 919	2 155	1 293	895	546	372	195	146	53	33	8 006
1-4 år ældre	19	297	1 541	1 674	928	604	373	247	145	108	37	25	5 998
5-9 år ældre	0	61	290	387	303	226	139	101	36	29	16	5	1 593
10-14 år ældre	0	15	74	74	42	52	26	20	10	9	0	1	323
15-19 år ældre	0	4	11	15	15	13	6	4	3	0	0	2	73
20 år ældre eller derover	0	3	3	5	5	0	2	0	1	0	0	0	19
D. Brudgommen ældst	176	2 150	6 768	5 626	2 850	2 019	1 277	930	514	271	111	57	22 749
1-4 år ældre	85	1 165	4 335	3 434	1 629	1 050	584	441	278	163	53	29	13 246
5-9 år ældre	67	723	1 752	1 580	825	625	448	352	179	83	36	20	6 690
10-14 år ældre	14	169	443	425	250	237	181	112	42	14	18	8	1 913
15-19 år ældre	7	66	143	132	94	78	47	21	13	8	2	0	611
20 år ældre eller derover	3	27	95	55	52	29	17	4	2	3	2	0	289
E. Uoplyst alder	19	184	305	347	258	200	180	100	75	63	12	5	1 748

Mere information: www.statistikbanken.dk/vie2 og [vie207](http://www.statistikbanken.dk/vie207)

TRANSLATION - Columns, 1-12: age of youngest spouse; 13: total. - Rows, age of oldest spouse; A: total; B: same age; C: bride oldest; D: bridegroom oldest; E: unknown age.

Tabel 5.6

Gennemsnitsalder for viede - fordelt efter parternes tidligere civilstand. 1960-2007

Average age of persons marrying, by previous marital status of both spouses. 1960-2007

År	Brudgomme				Brude			
	Ugifte 1	Enkemænd 2	Fraskilte 3	I alt 4	Ugifte 5	Enker 6	Fraskilte 7	I alt 8
1960	26,0	22,9
1970	25,1	27,3	22,9	24,6
1980	27,5	30,8	24,8	27,9
1990	30,2	56,3	43,1	33,6	27,6	50,6	39,4	30,8
2000	32,6	58,7	45,8	36,0	30,1	54,6	42,7	33,3
2001	32,8	58,9	46,1	36,2	30,3	54,2	42,8	33,4
2002	32,9	59,0	46,5	36,4	30,5	54,8	43,1	33,7
2003	33,4	59,7	47,1	36,9	31,0	55,8	43,8	34,3
2004	33,7	60,2	47,3	37,2	31,4	55,8	44,0	34,6
2005	33,8	60,3	47,4	37,4	31,4	56,2	44,1	34,7
2006	33,8	59,9	47,3	37,4	31,5	56,3	44,3	34,8
2007	34,1	59,7	47,7	37,6	31,8	56,1	44,4	35,0

Anm. se tabel 5.3.

Mere information: www.statistikbanken.dk/vie1

TRANSLATION - Columns, 1-4: bridegrooms; 5-8: brides; 1 and 5: never married; 2 and 6: widowed; 3 and 7: divorced; 4 and 8: total.

Tabel 5.7

Vielser - fordelt efter parternes herkomst og statsborgerskab. 2007

Marriages, by origin and citizenship of both spouses. 2007

	Kvinder											
	Indvandrere			Efterkommere			Personer med dansk oprindelse			Uoplyst		
	Dansk statsborger	Udenl. statsborger	Uoplyst	Dansk statsborger	Udenl. statsborger	Uoplyst	Dansk statsborger	Udenl. statsborger	Uoplyst	Dansk statsborger	Udenl. statsborger	Uoplyst statsborgerskab
Mænd	1	2	3	4	5	6	7	8	9	10	11	12
Indvandrere	232	728	254	98	38	-	951	4	-	-	-	751
Dansk statsborger	96	121	81	41	13	-	198	-	-	-	-	79
Udenlandsk statsborger	97	579	173	38	21	-	665	4	-	-	-	670
Uoplyst	39	28	-	19	4	-	88	-	-	-	-	2
Efterkommere	24	53	15	95	35	-	95	-	-	-	-	24
Dansk statsborger	20	37	11	78	28	-	72	-	-	-	-	13
Udenlandsk statsborger	4	16	4	17	7	-	22	-	-	-	-	11
Uoplyst	-	-	-	-	-	-	1	-	-	-	-	-
Pers. med dansk opr.	264	1 308	450	80	29	5	30 021	45	-	-	-	434
Dansk statsborger	262	1 299	447	80	28	5	29 974	45	-	-	-	434
Udenlandsk statsborger	2	9	3	0	1	-	47	-	-	-	-	-
Uoplyst	-	-	-	-	-	-	-	-	-	-	-	-
Uoplyst	64	252	-	44	9	-	173	1	-	-	-	-
Dansk statsborger	-	-	-	-	-	-	-	-	-	-	-	-
Udenlandsk statsborger	-	-	-	-	-	-	-	-	-	-	-	-
Uoplyst statsborgerskab	64	252	-	44	9	-	173	1	-	-	-	-

Mere information: www.statistikbanken.dk/vie4

TRANSLATION - Columns, 1-12: females spouse; 1-3: immigrants; 4-6: descendants; 7-9: persons of danish origin; 10-12: unknown; 1, 4, 7 and 10: danish citizen; 2, 5, 8 and 11: foreign citizen; 3, 6, 9 and 12: unknown citizenship. - Rows, male spouse.

Tabel 5.8

Vielser - fordelt efter parternes oprindelsesland. 2007

Marriages, by country of origin of both spouses. 2007

Kvindens oprindelsesland	Mandens oprindelsesland										
	Danmark	EU-lande	Øvrige Europa	Afrika	Nordamerika	Syd- og Mellemamerika	Asien	Oceanien	Statsløse	Uoplyst	I alt
	1	2	3	4	5	6	7	8	9	10	11
I alt	32 636	1 119	843	275	92	79	947	32	8	545	36 576
Danmark	30 066	498	193	90	55	57	128	26	2	175	31 290
EU-lande	620	245	24	15	3	4	25	2	0	74	1 012
Øvrige Europa	430	29	484	5	4	2	25	0	0	87	1 066
Afrika	104	3	2	105	1	0	13	0	0	35	263
Nordamerika	79	4	0	1	7	1	1	0	0	10	103
Syd- og Mellemamerika	167	4	3	1	0	9	1	0	0	8	193
Asien	723	21	12	6	2	0	496	1	5	153	1 419
Oceanien	13	0	1	0	0	0	0	0	0	0	14
Statsløse	0	0	0	0	0	0	3	0	0	1	4
Uoplyst	434	315	124	52	20	6	255	3	1	2	1 212

Mere information: www.statistikbanken.dk/vie4

TRANSLATION - Columns, 1-11: country of origin of the male spouse. - Rows, country of origin of the female spouse.

Tabel 5.9 **Vielser mellem danske og udenlandske statsborgere. 1977-2007**
 Marriages, by Danish and foreign citizens. 1977-2007

År	Vielser i alt		Heraf:			Begge er udenlandske statsborgere
	1	2	Kun den ene er dansk statsborger		I alt	
			Manden udenlandsk statsborger	Kvinden udenlandsk statsborger		
			3	4	5	6
1977	32 174	29 395	1 275	871	2 146	633
1978	28 763	26 441	1 098	794	1 892	430
1979	27 842	25 590	1 181	722	1 903	349
1980	26 448	24 110	1 268	713	1 981	357
1981	25 411	23 123	1 195	745	1 940	348
1982	24 330	22 337	1 065	625	1 690	303
1983	27 096	24 980	1 055	703	1 758	358
1984	28 624	26 500	1 094	691	1 785	339
1985	29 322	26 904	1 235	738	1 973	445
1986	30 773	27 806	1 601	763	2 364	603
1987	31 132	27 975	1 618	853	2 471	686
1988	32 080	28 877	1 512	962	2 474	729
1989	30 894	27 551	1 484	1 028	2 512	831
1990	31 513	27 979	1 597	1 084	2 681	853
1991	31 099	27 288	1 634	1 144	2 778	1 033
1992	32 188	28 244	1 606	1 250	2 856	1 088
1993	31 638	27 509	1 605	1 460	3 065	1 064
1994	35 321	31 270	1 523	1 544	3 067	984
1995	34 736	30 646	1 533	1 633	3 166	924
1996	35 953	31 369	1 561	1 764	3 325	1 259
1997	34 244	29 391	1 662	1 892	3 554	1 299
1998	34 733	29 735	1 652	2 031	3 683	1 315
1999	35 439	29 952	1 918	2 313	4 231	1 256
2000	38 388	31 342	2 345	2 986	5 331	1 715
2001	36 567	29 026	2 367	3 345	5 712	1 829
2002	37 210	30 103	2 150	3 227	5 377	1 730
2003	35 041	29 703	1 607	2 445	4 052	1 286
2004	37 711	32 168	1 634	2 695	4 329	1 214
2005	36 148	30 555	1 657	2 713	4 370	1 223
2006	36 452	30 437	1 660	2 948	4 608	1 407
2007	36 576	30 821	1 320	2 641	3 961	1 794

Mere information: www.statistikbanken.dk/vie5

TRANSLATION - Columns, 1: marriages, total; 2-5: of which; 2: both spouses are Danish citizens; 3-5: only one spouse is a Danish citizen; 3: the male spouse is a foreign citizen; 4: the female spouse is a foreign citizen; 5: total; 6: both spouses are foreign citizens.

Tabel 5.10

Vielsestavler for hidtil ugifte personer. 1990, 2000 og 2007
 Marriage tables for never-married persons. 1990, 2000 and 2007

Alder	Mænd						Kvinder					
	1990		2000		2007		1990		2000		2007	
	Antal ugifte ¹	Vielses-hyppig-hed ²	Antal ugifte ¹	Vielses-hyppig-hed ²	Antal ugifte ¹	Vielses-hyppig-hed ²	Antal ugifte ¹	Vielses-hyppig-hed ²	Antal ugifte ¹	Vielses-hyppig-hed ²	Antal ugifte ¹	Vielses-hyppig-hed ²
	1	2	3	4	5	6	7	8	9	10	11	12
15 år	10 000	.	10 000	2	10 000	2	10 000	.
16 år	10 000	.	9 998	8	9 998	12	10 000	.
17 år	10 000	.	9 990	24	9 986	48	10 000	3
18 år	10 000	11	10 000	21	10 000	4	9 966	50	9 938	85	9 997	33
19 år	9 989	24	9 979	37	9 995	17	9 916	94	9 854	110	9 963	62
20 år	9 965	50	9 942	54	9 978	28	9 823	168	9 746	136	9 901	89
21 år	9 915	92	9 888	79	9 950	50	9 658	270	9 613	181	9 813	132
22 år	9 824	151	9 810	105	9 901	91	9 397	382	9 439	249	9 683	187
23 år	9 676	232	9 707	152	9 811	123	9 038	510	9 204	338	9 503	258
24 år	9 452	349	9 559	238	9 690	191	8 577	670	8 893	483	9 258	433
25 år	9 122	458	9 331	323	9 505	271	8 002	776	8 463	613	8 857	482
26 år	8 704	544	9 030	437	9 247	381	7 381	811	7 944	744	8 430	657
27 år	8 231	623	8 635	575	8 896	503	6 782	843	7 353	892	7 876	837
28 år	7 718	670	8 138	696	8 448	651	6 210	862	6 697	955	7 217	886
29 år	7 201	823	7 572	877	7 899	940	5 675	950	6 057	1 062	6 578	1 166
30 år	6 608	779	6 908	855	7 156	780	5 136	834	5 414	1 017	5 811	1 027
31 år	6 093	593	6 317	735	6 598	824	4 708	632	4 863	846	5 214	984
32 år	5 732	577	5 853	741	6 054	821	4 410	610	4 452	789	4 701	944
33 år	5 401	551	5 419	702	5 557	788	4 141	555	4 101	732	4 257	856
34 år	5 103	525	5 039	676	5 119	779	3 911	516	3 801	686	3 893	769
35 år	4 835	481	4 698	637	4 721	752	3 709	461	3 540	629	3 593	726
36 år	4 602	434	4 399	578	4 366	711	3 538	410	3 317	558	3 332	649
37 år	4 402	391	4 145	543	4 055	622	3 393	373	3 132	531	3 116	610
38 år	4 230	365	3 920	489	3 803	553	3 266	332	2 966	500	2 926	548
39 år	4 076	400	3 728	523	3 593	564	3 158	364	2 818	515	2 765	561
40 år	3 913	348	3 533	463	3 390	565	3 043	309	2 673	447	2 610	528
41 år	3 777	251	3 369	336	3 199	389	2 949	212	2 554	318	2 473	369
42 år	3 682	230	3 256	323	3 074	391	2 886	190	2 473	307	2 382	359
43 år	3 597	200	3 151	310	2 954	329	2 831	160	2 397	284	2 296	283
44 år	3 525	191	3 053	302	2 857	327	2 786	146	2 329	267	2 231	292
45 år	3 458	184	2 961	263	2 763	280	2 745	139	2 267	238	2 166	262
46 år	3 394	158	2 883	231	2 686	277	2 707	136	2 213	202	2 109	242
47 år	3 340	131	2 816	217	2 611	239	2 670	125	2 168	210	2 058	246
48 år	3 296	124	2 755	202	2 549	223	2 637	95	2 122	198	2 008	210
49 år	3 255	129	2 699	237	2 492	216	2 612	67	2 080	210	1 965	232
50 år	3 213	127	2 635	218	2 438	231	2 594	58	2 036	186	1 920	265
51 år	3 172	118	2 578	151	2 382	160	2 579	53	1 998	120	1 869	157
52 år	3 135	78	2 539	142	2 344	188	2 565	59	1 974	117	1 839	195
53 år	3 111	67	2 503	139	2 300	159	2 550	68	1 951	132	1 804	163
54 år	3 090	55	2 468	145	2 263	165	2 533	52	1 925	124	1 774	138
55 år	3 073	51	2 432	117	2 226	155	2 520	4	1 901	101	1 750	140
60 år	2 993	33	2 309	74	2 081	146	2 470	23	1 828	95	1 641	106
65 år	2 949	23	2 243	22	1 981	30	2 446	14	1 791	43	1 580	33
Gennemsnitsalder ³	.	32,1	.	33,4	.	34,0	.	29,5	.	30,8	.	31,8

¹ Kolonnen "antal ugifte" angiver, hvorledes 10.000 ugifte ville svinde i antal, hvis indgåelse af ægteskab var eneste grund til afgang.

² Tallene angiver (i 10.000-dele) hyppigheden af vielse for hidtil ugifte i løbet af et år, fra en fødselsdag til den næste.

³ Gennemsnitlig vielsesalder for førstegangsviede under 65 år.

TRANSLATION - Columns, 1-6: males; 7-12: females; 1, 3, 5, 7, 9 and 11: never-married; 2, 4, 6, 8, 10 and 12: first marriage rate. - Rows, age (years); Gennemsnitsalder: average age.

Tabel 5.11

Kvinder af generationerne 1930-1931 til 1990-1991, der har indgået ægteskab inden en given alder, pr. 1.000

Ever-married per 1,000 at certain birthdays for women born from 1930-1931 to 1990-1991

Alder	1930-1931 1	1935-1936 2	1940-1941 3	1945-1946 4	1950-1951 5	1955-1956 6	1960-1961 7	1965-1966 8	1970-1971 9	1975-1976 10	1980-1981 11	1985-1986 12	1990-1991 13
16 år	0	0	0	1	0	0	0	0	0	0	0	0	0
17 år	5	5	7	7	7	2	1	0	1	1	0	1	0
18 år	24	28	34	34	29	9	4	2	3	2	2	2	
19 år	96	109	123	120	97	45	23	10	9	8	8	8	
20 år	206	223	241	241	187	101	50	23	18	15	19	14	
21 år	338	356	380	385	302	182	90	46	32	27	33	24	
22 år	472	495	522	527	407	270	136	77	53	41	50	37	
23 år	590	608	643	641	495	345	189	118	78	62	66		
24 år	686	700	729	725	569	409	245	165	113	89	92		
25 år	760	771	793	778	627	464	304	218	160	131	130		
26 år	811	820	834	813	672	508	364	274	212	176	175		
27 år	846	853	862	836	709	546	417	331	264	230	227		
28 år	871	874	880	855	735	583	469	384	319	285			
29 år	889	888	894	870	757	617	513	437	375	348			
30 år	905	900	905	881	773	651	559	499	440	417			
31 år	915	908	911	890	785	676	592	540	488	471			
32 år	922	914	917	897	794	696	616	572	527	516			
33 år	927	918	921	903	803	715	639	599	561				
34 år	932	922	924	908	812	730	664	626	593				
35 år	936	925	927	912	820	743	683	650	619				
36 år	939	928	930	914	827	754	700	669	643				
37 år	941	930	931	916	832	764	713	685	662				
38 år	943	932	933	918	837	773	725	699					
39 år	944	934	934	920	841	782	736	712					
40 år	946	935	935	922	846	790	747	725					
41 år	947	937	936	924	850	800	757	736					
42 år	948	937	937	925	853	805	764	744					
43 år	949	938	938	927	856	809	769						
44 år	950	939	939	928	860	813	775						
45 år	950	940	939	929	863	818	780						
46 år	951	941	940	930	865	822	784						
47 år	951	941	941	931	867	825	789						
48 år	952	942	941	932	869	828							
49 år	952	942	941	933	871	831							
50 år	953	942	942	934	873	835							

TRANSLATION - Columns, year of births. - Rows, age.

6. Opløste ægteskaber

Flest ægteskaber opløses ved død

Der blev i 2007 opløst 33.420 ægteskaber. 58 pct. af dem ved død og 42 pct. ved skilsmisse. Opløsning ved mandens død skete dobbelt så ofte som ved kvindens død (tabel 6.5). Den typiske alder ved overgang til enkestand er 70-74 år for kvinder og 75-79 år for mænd.

Skilte har oftest ret korte ægteskaber bag sig

Skilsmisserne udgjorde 14.066 i 2007. Deres gennemsnitlige varighed for ægteskabet var 12,2 år (tabel 6.2). Det år, der indtræffer flest skilsmisser i, er ægteskabets syvende år, i hvilket 7 pct. af skilsmisserne fandt sted. 50 pct. af skilsmisserne fandt sted inden 10 års ægteskab, og 9 pct. af dem fandt sted efter mindst 25 års ægteskab.

Figur 6.1

Skilsmisser - fordelt efter ægteskabets varighed. 2007

Divorces, by duration of marriage. 2007

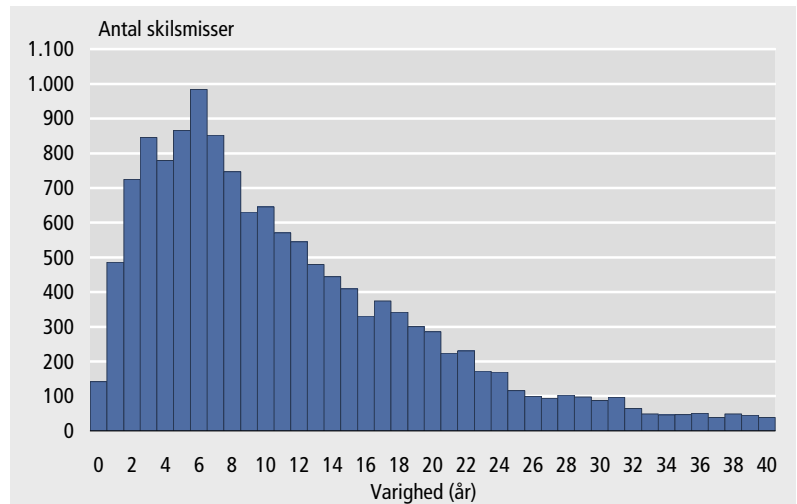

TRANSLATION - varighed (år): duration (years); antal skilsmisser: number of divorces.

Skilsmisser er blevet hyppigere

Andelen af skilsmisser er meget afhængig af i hvilket år ægteskabet er indgået. For eksempel er 40 pct. af ægteskaberne indgået i 1980 endt i skilsmisse inden sølvbrylluppet, mens dette kun gjaldt 18 pct. af ægteskaberne fra 1950 (tabel 6.3). 25 års ægteskab blev opnået af 53 pct. af 1980-årgangen og for 72 pct. af 1950-årgangen (tabel 6.4).

Figur 6.2 **Skilte par pr. 10.000 par - fordelt efter ægteskabets varighed og vielsesårgang**

Divorced couples per 10,000 married couples, by duration of marriage and year of marriage

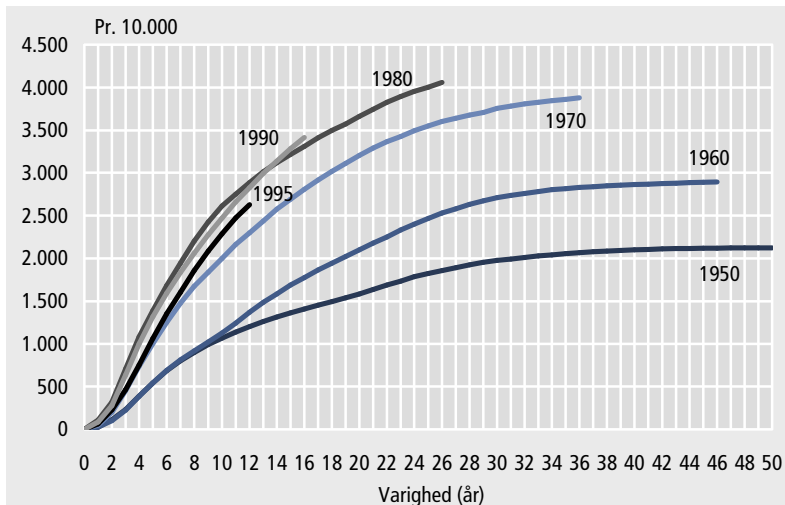

TRANSLATION - varighed (år): duration (years).

Tabel 6.1 Skilsmisser - fordelt efter ægtefællernes alder. 2007
Divorces, by age of both spouses. 2007

Hustruens alder	Mandens alder												I alt	
	18-19 år	20-24 år	25-29 år	30-34 år	35-39 år	40-44 år	45-49 år	50-54 år	55-59 år	60-64 år	65-69 år	70 år og dero.	Uoplyst	13
I alt	1	57	464	1 540	2 426	3 070	2 371	1 641	1 100	664	312	189	231	14 066
15-19 år	1	3	-	-	-	-	-	-	-	-	-	-	-	4
20-24 år	-	37	72	26	16	5	3	-	-	-	-	-	16	175
25-29 år	-	12	246	406	141	51	25	5	9	-	1	1	33	930
30-34 år	-	3	99	750	732	317	97	40	14	6	-	-	35	2 093
35-39 år	-	-	19	223	1075	992	302	99	35	19	6	3	38	2 811
40-44 år	-	-	10	60	327	1291	856	294	83	22	12	6	34	2 995
45-49 år	-	-	3	20	68	283	819	559	209	80	23	8	33	2 105
50-54 år	-	-	-	9	22	68	180	475	378	121	36	10	29	1 328
55-59 år	-	-	2	2	5	23	36	109	282	195	57	16	6	733
60-64 år	-	-	-	-	3	3	17	22	59	170	97	35	4	410
65-69 år	-	-	-	-	2	3	4	6	12	38	64	49	-	178
70 år og dero.	-	-	-	-	-	1	2	1	2	5	10	57	3	81
Uoplyst	-	2	13	44	35	33	30	31	17	8	6	4	-	223

Mere information: www.statistikbanken.dk/ski1 og ski107

TRANSLATION - Columns, 1-13: age of husband; 13: not stated; 14: total. - Rows, age of wife.

Tabel 6.2 Skilsmisser - fordelt efter ægteskabets varighed. 1981-2007
Divorces, by duration of marriage. 1981-2007

Ægteskabets varighed	1981-1985	1986-1990	1991-1995	1996-2000	2001-2005	2007
	gnsn. 1	gnsn. 2	gnsn. 3	gnsn. 4	gnsn. 5	6
I alt	14 538	14 494	13 058	13 324	15 349	14 066
Under 1 år	271	355	270	248	210	142
1 år	592	735	618	620	660	486
2 år	961	1 146	1 079	840	951	724
3 år	1 007	1 062	1 137	1 068	1 186	846
4 år	948	904	966	1 044	1 260	780
5 år	876	776	838	907	1 084	866
6 år	790	690	744	809	935	984
7 år	709	618	641	721	834	852
8 år	656	556	563	655	773	747
9 år	574	545	459	594	694	631
10 år	538	484	407	542	637	645
11 år	505	474	366	459	567	571
12 år	475	448	341	419	532	545
13 år	460	391	302	366	492	480
14 år	450	384	287	314	444	445
15 år	433	382	302	289	406	410
16 år	430	359	273	262	366	331
17 år	411	331	265	253	342	375
18 år	415	382	261	221	296	342
19 år	378	372	248	237	260	301
20-24 år	1 306	1 534	1 195	1 029	985	1 081
25 år og derover	1 217	1 469	1 478	1 424	1 433	1 267
Uangiven	136	97	18	3	2	215
Gnsnl. varighed ved skilsmisse	11,4	11,5	11,1	11,6	11,4	12,2

Mere information: www.statistikbanken.dk/ski1 og ski107

TRANSLATION - Rows, duration of marriage.

Tabel 6.3

Ægteskaber, der er endt i skilsmisse, pr. 10.000 indgåede
 Marriages ended with divorce, per 10.000 contracted marriages

Skilsmisse senest i ægteskabets ...:	Ægteskaber indgået i:											
	1950 1	1955 2	1960 3	1965 4	1970 5	1975 6	1980 7	1985 8	1990 9	1995 10	2000 11	2005 12
1. år	27	29	27	20	49	65	110	119	86	63	71	41
2. år	112	99	101	84	197	220	318	352	278	227	260	130
3. år	231	216	225	199	454	527	705	729	637	462	531	
4. år	389	371	386	384	737	817	1 082	1 100	1 002	750	856	
5. år	542	516	541	588	1 006	1 113	1 391	1 448	1 321	1 064	1 207	
6. år	683	650	687	815	1 252	1 403	1 682	1 706	1 591	1 353	1 503	
7. år	801	766	811	1 041	1 477	1 663	1 944	1 949	1 836	1 603	1 754	
8. år	898	858	917	1 243	1 675	1 886	2 200	2 148	2 060	1 856		
9. år	989	943	1 025	1 407	1 837	2 091	2 424	2 342	2 278	2 086		
10. år	1 069	1 021	1 128	1 568	1 998	2 272	2 613	2 510	2 469	2 286		
11. år	1 140	1 088	1 245	1 707	2 164	2 429	2 751	2 683	2 661	2 474		
12. år	1 205	1 155	1 373	1 841	2 297	2 584	2 885	2 825	2 825	2 626		
13. år	1 263	1 217	1 487	1 974	2 437	2 738	3 012	2 963	2 993			
14. år	1 315	1 282	1 586	2 074	2 573	2 863	3 121	3 089	3 140			
15. år	1 363	1 344	1 689	2 191	2 690	2 984	3 218	3 202	3 287			
16. år	1 410	1 419	1 774	2 297	2 805	3 084	3 313	3 319	3 417			
17. år	1 455	1 495	1 865	2 399	2 915	3 174	3 412	3 431	3 516			
18. år	1 497	1 573	1 945	2 507	3 016	3 257	3 500	3 549				
19. år	1 541	1 643	2 023	2 602	3 114	3 342	3 575	3 652				
20. år	1 586	1 705	2 100	2 703	3 208	3 417	3 663	3 739				
21. år	1 635	1 773	2 179	2 798	3 292	3 492	3 744	3 829				
22. år	1 691	1 834	2 251	2 879	3 369	3 555	3 827	3 899				
23. år	1 736	1 891	2 334	2 956	3 429	3 616	3 893					
24. år	1 787	1 937	2 400	3 026	3 494	3 672	3 956					
25. år	1 826	1 985	2 468	3 094	3 552	3 719	4 004					
26. år	1 858	2 025	2 530	3 145	3 602	3 765	4 058					
27. år	1 893	2 061	2 579	3 191	3 640	3 808	4 093					
28. år	1 924	2 096	2 630	3 230	3 679	3 846						
29. år	1 954	2 133	2 671	3 275	3 709	3 881						
30. år	1 977	2 167	2 710	3 312	3 758	3 909						
31. år	1 994	2 192	2 736	3 336	3 783	3 934						
32. år	2 011	2 215	2 760	3 363	3 808	3 964						
33. år	2 028	2 235	2 782	3 387	3 826							
34. år	2 043	2 254	2 802	3 406	3 846							
35. år	2 055	2 271	2 816	3 423	3 859							
36. år	2 066	2 285	2 828	3 437	3 878							
37. år	2 078	2 299	2 838	3 446	3 889							
38. år	2 086	2 306	2 846	3 460								
39. år	2 094	2 313	2 854	3 472								
40. år	2 101	2 320	2 863	3 482								
41. år	2 105	2 326	2 869	3 490								
42. år	2 111	2 330	2 874	3 497								
43. år	2 114	2 336	2 879									
44. år	2 116	2 340	2 885									
45. år	2 119	2 341	2 891									
46. år	2 121	2 343	2 894									
47. år	2 122	2 345	2 899									
48. år	2 122	2 347										
49. år	2 123	2 349										
50. år	2 124	2 349										

TRANSLATION - Rows, duration of marriage.

Tabel 6.4

Tilbageværende ægteskaber, pr. 10.000 indgåede
Couples stayed married, per 10.000 contracted marriages

Ægteskabets varighed	Ægteskaber indgået i:											
	1950 1	1955 2	1960 3	1965 4	1970 5	1975 6	1980 7	1985 8	1990 9	1995 10	2000 11	2005 12
0 år	10 000	10 000	10 000	10 000	10 000	10 000	10 000	10 000	10 000	10 000	10 000	10 000
1 år	9 955	9 957	9 961	9 971	9 940	9 924	9 876	9 864	9 900	9 922	9 916	9 946
2 år	9 852	9 872	9 874	9 895	9 780	9 758	9 652	9 612	9 694	9 744	9 715	9 807
3 år	9 714	9 739	9 736	9 769	9 512	9 439	9 248	9 214	9 319	9 496	9 431	
4 år	9 536	9 568	9 561	9 572	9 217	9 136	8 853	8 822	8 936	9 195	9 093	
5 år	9 361	9 404	9 394	9 355	8 935	8 828	8 526	8 453	8 602	8 867	8 729	
6 år	9 199	9 252	9 234	9 115	8 676	8 522	8 215	8 181	8 315	8 559	8 420	
7 år	9 061	9 118	9 094	8 876	8 437	8 246	7 934	7 920	8 053	8 292	8 155	
8 år	8 943	9 009	8 969	8 660	8 225	8 007	7 658	7 699	7 810	8 021		
9 år	8 829	8 904	8 843	8 479	8 047	7 783	7 414	7 484	7 575	7 773		
10 år	8 724	8 802	8 721	8 300	7 869	7 582	7 205	7 295	7 363	7 556		
11 år	8 628	8 712	8 583	8 142	7 684	7 405	7 047	7 100	7 151	7 348		
12 år	8 533	8 618	8 431	7 988	7 530	7 229	6 892	6 935	6 962	7 174		
13 år	8 444	8 525	8 291	7 834	7 371	7 053	6 742	6 772	6 769			
14 år	8 358	8 429	8 165	7 711	7 213	6 904	6 610	6 620	6 600			
15 år	8 272	8 334	8 030	7 569	7 072	6 757	6 487	6 479	6 427			
16 år	8 186	8 222	7 910	7 434	6 932	6 632	6 364	6 331	6 272			
17 år	8 096	8 104	7 784	7 301	6 796	6 516	6 236	6 187	6 142			
18 år	8 004	7 978	7 667	7 163	6 665	6 404	6 118	6 032				
19 år	7 906	7 857	7 542	7 035	6 536	6 288	6 014	5 894				
20 år	7 803	7 739	7 416	6 897	6 406	6 180	5 889	5 773				
21 år	7 690	7 610	7 284	6 759	6 287	6 072	5 770	5 646				
22 år	7 558	7 481	7 155	6 634	6 177	5 972	5 647	5 535				
23 år	7 432	7 349	7 010	6 511	6 080	5 873	5 537					
24 år	7 294	7 230	6 875	6 390	5 974	5 777	5 435					
25 år	7 164	7 101	6 732	6 267	5 872	5 689	5 343					
26 år	7 033	6 971	6 590	6 160	5 777	5 597	5 241					
27 år	6 889	6 839	6 454	6 056	5 689	5 502	5 155					
28 år	6 744	6 701	6 309	5 954	5 601	5 410						
29 år	6 592	6 553	6 164	5 841	5 516	5 321						
30 år	6 437	6 402	6 021	5 736	5 407	5 239						
31 år	6 278	6 245	5 889	5 637	5 317	5 154						
32 år	6 108	6 082	5 756	5 532	5 221	5 057						
33 år	5 931	5 914	5 607	5 425	5 129							
34 år	5 745	5 741	5 456	5 315	5 039							
35 år	5 548	5 562	5 309	5 207	4 950							
36 år	5 346	5 384	5 159	5 098	4 849							
37 år	5 129	5 193	5 008	4 987	4 749							
38 år	4 921	4 988	4 852	4 862								
39 år	4 705	4 786	4 686	4 742								
40 år	4 480	4 577	4 516	4 618								
41 år	4 245	4 363	4 341	4 494								
42 år	4 005	4 146	4 159	4 366								
43 år	3 755	3 930	3 979									
44 år	3 504	3 711	3 807									
45 år	3 248	3 490	3 636									
46 år	2 998	3 270	3 457									
47 år	2 753	3 047	3 273									
48 år	2 513	2 816										
49 år	2 278	2 601										
50 år	2 042	2 393										

Tabel 6.5

Ægteskaber opløst ved den ene ægtefælles død - fordelt efter ægtefællernes alder ved dødsfaldet. 2007

Marriages dissolved through the death of one of the spouses, by age of spouses at time of death. 2007

A. Ægteskaber opløst ved mandens død													I alt
Enkens alder	Den afdøde mands alder												
	Under 40 år	40-44 år	45-49 år	50-54 år	55-59 år	60-64 år	65-69 år	70-74 år	75-79 år	80-84 år	85 år og dero.	Uoplyst	13
	1	2	3	4	5	6	7	8	9	10	11	12	
I alt	91	128	183	427	667	1 219	1 425	1 822	2 207	2 273	2 511	-	12 953
Under 40 år	79	44	28	18	6	7	3	4	-	1	-	-	190
40-44 år	9	69	64	34	25	18	6	1	2	-	-	-	228
45-49 år	2	13	75	128	75	40	20	8	3	2	5	-	371
50-54 år	-	2	12	186	205	92	48	18	5	3	1	-	572
55-59 år	-	-	3	42	281	401	114	56	17	8	2	-	924
60-64 år	1	-	-	13	59	565	571	204	77	42	13	-	1 545
65-69 år	-	-	1	4	13	79	559	720	301	98	53	-	1 828
70-74 år	-	-	-	1	3	13	90	700	916	339	124	-	2 186
75-79 år	-	-	-	1	-	3	13	99	749	906	353	-	2 124
80-84 år	-	-	-	-	-	1	1	11	127	776	932	-	1 848
85 år og dero.	-	-	-	-	-	-	-	1	10	98	1 028	-	1 137

B. Ægteskaber opløst ved hustruens død													I alt
Enkemandens alder	Den afdøde hustrus alder												
	Under 40 år	40-44 år	45-49 år	50-54 år	55-59 år	60-64 år	65-69 år	70-74 år	75-79 år	80-84 år	85 år og dero.	Uoplyst	26
	14	15	16	17	18	19	20	21	22	23	24	25	
I alt	88	79	193	335	510	808	786	1 015	965	854	768	-	6 401
Under 40 år	53	5	3	1	1	-	-	-	-	-	-	-	63
40-44 år	21	33	21	3	6	4	-	-	-	-	-	-	88
45-49 år	10	25	56	24	9	1	-	-	-	-	-	-	125
50-54 år	2	11	69	113	38	13	5	4	-	-	-	-	255
55-59 år	1	5	24	132	195	55	15	7	1	-	1	-	436
60-64 år	-	-	13	48	207	358	76	18	9	-	-	-	729
65-69 år	1	-	4	8	37	294	296	76	18	6	3	-	743
70-74 år	-	-	2	6	10	61	298	399	89	13	5	-	883
75-79 år	-	-	1	-	6	14	79	395	397	103	28	-	1 023
80-84 år	-	-	-	-	1	5	16	90	366	385	109	-	972
85 år og dero.	-	-	-	-	-	3	1	26	85	347	622	-	1 084

Mere information: www.statistikbanken.dk/hisb3

TRANSLATION. Head A: marriages dissolved through deaths of husband. - Columns, 1-11: age of deceased husband; 12: unknown age; 13: total. - Rows, age of widow.

TRANSLATION. Head B: marriages dissolved through death of wife. - Columns, 14-24: age of deceased wife; 25: unknown age; 26: total. - Rows, age of widower.

Tabel 6.6

Skilsmisser - fordelt efter ægtefællernes oprindelsesland. 2007

Divorces, by country of origin of both spouses. 2007

Kvindens oprindelsesland	Mandens oprindelsesland										I alt
	Danmark	EU-lande	Øvrige Europa	Afrika	Nordamerika	Syd- og Mellemamerika	Asien	Oceanien	Statsløse	Uoplyst	
	1	2	3	4	5	6	7	8	9	10	11
I alt	12 061	470	413	278	42	41	505	10	4	242	14 066
Danmark	11 156	268	124	113	37	30	87	9	1	80	11 905
EU-lande	288	85	9	5	1	3	13	-	1	69	474
Øvrige Europa	142	12	244	3	-	-	9	-	-	41	451
Afrika	70	4	1	131	-	-	7	-	-	13	226
Nordamerika	24	-	1	-	1	1	1	-	-	3	31
Syd- og Mellemamerika	65	1	-	1	-	6	0	-	-	8	81
Asien	249	13	7	3	-	-	360	-	2	27	661
Oceanien	6	-	-	-	-	-	-	-	-	1	7
Statsløse	-	-	-	-	-	-	-	-	-	-	-
Uoplyst	61	87	27	22	3	1	28	1	-	-	230

Mere information: www.statistikbanken.dk/ski3

TRANSLATION - Columns, 1-11: country of origin of the male spouse. - Rows, country of origin of the female spouse.

Tabel 6.7

Skilsmisser mellem danske og udenlandske statsborgere. 1987-2007

Divorces, by Danish and foreign citizens. 1987-2007

År	Skilsmisser i alt	Begge er danske statsborgere	Kun den ene er dansk statsborger		I alt	Begge er udenlandske statsborgere
			Manden udenlandsk statsborger	Kvinden udenlandsk statsborger		
	1	2	3	4	5	6
1987	14 381	12 918	810	393	1 203	260
1988	14 717	12 917	960	450	1 410	390
1989	15 152	13 093	1 107	518	1 625	434
1990	13 731	11 651	1 061	533	1 594	486
1991	12 655	10 511	1 031	553	1 584	560
1992	12 981	10 571	1 163	636	1 799	611
1993	12 971	10 594	1 077	679	1 756	621
1994	13 709	11 206	1 108	729	1 837	666
1995	12 976	10 663	1 009	708	1 717	596
1996	12 776	10 240	1 076	785	1 861	675
1997	12 774	10 269	1 058	756	1 814	691
1998	13 141	10 483	1 042	861	1 903	755
1999	13 537	10 760	1 076	923	1 999	778
2000	14 381	11 314	1 219	1 022	2 241	826
2001	14 597	11 635	1 127	1 022	2 149	813
2002	15 304	12 175	1 210	1 101	2 311	818
2003	15 763	12 814	1 207	1 067	2 274	675
2004	15 774	12 653	1 228	1 190	2 418	703
2005	15 300	12 247	1 206	1 192	2 398	655
2006	14 343	11 686	1 052	1 066	2 118	539
2007	14 066	11 728	790	919	1 709	629

Mere information: www.statistikbanken.dk/ski4

TRANSLATION - Columns, 1: divorces, total; 2: both spouses are Danish citizens; 3-5: only one spouse is a Danish citizen; 3: the male spouse is a foreign citizen; 4: the female spouse is a foreign citizen; 5: total; 6: both spouses are foreign citizens.

7. Registrerede partnerskaber

Stadig flere registrerede partnere

Den 1. januar 2008 var der 3.761 mænd og 3.596 kvinder i registrerede partnerskaber. Disse tal stiger år for år. Tilsammen var stigningen på 8 pct. i 2007 (tabel 7.1).

Figur 7.1

Registrerede partnerskaber - fordelt efter køn. 1. januar 1990-2008

Registered partnerships, by sex. 1. January 1990-2008

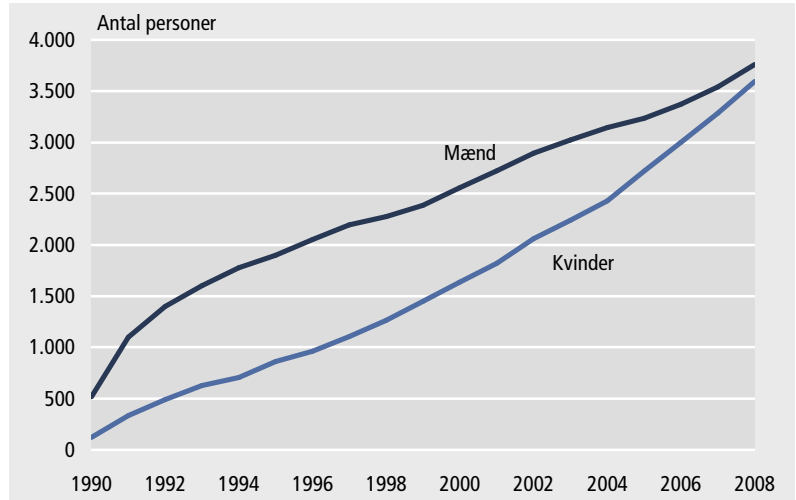

TRANSLATION - mænd: males; kvinder: females; antal personer: number of persons.

Flere kvinder indgår registreret partnerskab

I årene lige efter ikrafttræden af ”Lov om registrerede partnerskaber” den 1. oktober 1989, indgik langt flere mænd end kvinder i registreret partnerskab. Det udjævnedes efterhånden, og i de senere år har det været omvendt. I 2007 blev der indgået 189 mandlige og 236 kvindelige partnerskaber.

Opløste partnerskaber og længstlevende partnere

Opløst partnerskab, der svarer til skilsmisse for gifte, er mere udbredt for registrerede partnere end skilsmisse er for gifte personer. Langt flere mænd end kvinder har fået deres partnerskab opløst ved død og fået status som længstlevende partner (tabel 7.1).

Tabel 7.1

Personer i registreret partnerskab. 1. januar 1990-2008

Persons in registered partnership. 1 January 1990-2008

År	Mænd				Kvinder				I alt
	I registre- ret part- nerskab	I opløst partner- skab	Længst- levende partner	I alt	I registre- ret part- nerskab	I opløst partner- skab	Længst- levende partner	I alt	
	1	2	3	4	5	6	7	8	9
1990	518	1	3	522	122	-	1	123	645
1991	1 102	6	37	1 145	333	8	4	345	1 490
1992	1 400	26	61	1 487	491	22	6	519	2 006
1993	1 602	67	96	1 765	626	38	12	676	2 441
1994	1 777	105	130	2 012	704	79	14	797	2 809
1995	1 898	162	161	2 221	862	102	16	980	3 201
1996	2 050	198	210	2 458	961	147	21	1 129	3 587
1997	2 194	255	220	2 669	1 107	180	27	1 314	3 983
1998	2 275	322	225	2 822	1 266	218	31	1 515	4 337
1999	2 384	375	231	2 990	1 449	253	39	1 741	4 731
2000	2 556	410	246	3 212	1 636	304	46	1 986	5 198
2001	2 722	467	254	3 443	1 822	346	50	2 218	5 661
2002	2 895	519	266	3 680	2 061	389	56	2 506	6 186
2003	3 024	570	277	3 871	2 238	479	62	2 779	6 650
2004	3 147	625	276	4 048	2 430	544	71	3 045	7 093
2005	3 235	681	286	4 202	2 718	582	75	3 375	7 577
2006	3 374	754	286	4 414	2 998	659	78	3 735	8 149
2007	3 541	798	307	4 646	3 286	722	88	4 096	8 742
2008	3 761	824	319	4 904	3 596	802	101	4 499	9 403

Mere information: www.statistikbanken.dk/bef1a og [bef1a07](http://www.statistikbanken.dk/bef1a07)

TRANSLATION - Columns, 1-4: males; 5-8: females; 1 and 5: registered partnership; 2 and 6: dissolved partnerships; 3 and 7: surviving partner; 4 and 8: total; 9: total.

Tabel 7.2

Personer i registreret partnerskab - fordelt efter alder. 1. januar 2008

Persons in registered partnership, by age. 1 January 2008

Alder	Mænd				Kvinder				I alt
	I registre- ret part- nerskab	I opløst partner- skab	Længst- levende partner	I alt	I registre- ret part- nerskab	I opløst partner- skab	Længst- levende partner	I alt	
	1	2	3	4	5	6	7	8	9
I alt	3 761	824	319	4 904	3 596	802	101	4 499	9 403
Under 25 år	20	-	-	20	44	12	-	56	76
25-29 år	180	32	-	212	250	49	-	299	511
30-34 år	365	100	3	468	576	95	-	671	1 139
35-39 år	526	173	10	709	616	136	3	755	1 464
40-44 år	671	162	25	858	609	213	6	828	1 686
45-49 år	475	128	37	640	480	110	5	595	1 235
50-54 år	434	77	37	548	370	80	8	458	1 006
55-59 år	376	67	49	492	273	60	13	346	838
60-64 år	361	37	55	453	229	31	21	281	734
65-69 år	194	27	44	265	82	12	16	110	375
70 år og derover	159	21	59	239	67	4	29	100	339

Mere information: www.statistikbanken.dk/bef1a og [bef1a07](http://www.statistikbanken.dk/bef1a07)

TRANSLATION - Columns, 1-4: males; 5-8: females; 1 and 5: registered partnership; 2 and 6: dissolved partnerships; 3 and 7: surviving partner; 4 and 8: total; 9: total. - Rows, age.

Tabel 7.3
Indgåede registrerede partnerskaber. 2007
 Entered registered partnerships. 2007

Alder for ældste partner	Alder for yngste partner											
	Mandlige par						Kvindelige par					
	Under 30 år 1	30-39 år 2	40-49 år 3	50 år og derover 4	Uoplyst 5	I alt 6	Under 30 år 7	30-39 år 8	40-49 år 9	50 år og derover 10	Uoplyst 11	I alt 12
I alt	17	70	59	43	-	189	35	110	69	22	-	236
Under 30 år	15	25	6	2	-	48	34	37	2	1	-	74
30-39 år	-	40	30	6	-	76	-	73	36	3	-	112
40-49 år	-	-	17	21	-	38	-	-	31	7	-	38
50 år og derover	-	-	-	12	-	12	-	-	-	11	-	11
Uoplyst	2	5	6	2	-	15	1	-	-	-	-	1

Anm. Partnerskaber, der blev ophævet i 2007, udgjorde 48 mandlige par og 74 kvindelige par. Partnerskaber opløst ved død i 2007 udgjorde 27 mandlige par og 14 kvindelige par.

Mere information: www.statistikbanken.dk/ireg1

TRANSLATION - Columns, age of youngest partner, 1-6: male couples; 7-12: female couples. Rows, age of oldest partner and unknown.

8. Indenlandske flytninger

13 pct. af befolkningen flyttede i 2007

I 2007 er der registreret 835.858 flytninger. 34 pct. af flytningerne foregik over en kommune grænse, mens de resterende 66 pct. skete inden for den samme kommune (tabel 8.1). Flytningerne er opgjort i relation til den kommuneinddeling, der trådte i kraft ved årsskiftet 2006/2007. De 835.858 flytninger er fordelt på 705.626 personer. Mere end 109.000 personer flyttede mere end én gang i løbet af året. 37.062 personer flyttede både inden for kommunen og over en kommune grænse i det samme år (tabel 8.2).

Unge flytter mest

Personer i 20'erne flytter mest; dernæst kommer personer i 30'erne. Men også de 15-19-årige og de helt små børn flytter meget. Kvinder og mænd flyttede næsten lige meget i 2007 (tabel 8.3). Dette gælder dog ikke børn mellem 0 og 14 år. I dette aldersinterval flytter drenge mere end piger.

Figur 8.1

Flyttede pr. 1.000 personer - fordelt efter køn og alder. 2007

Rates for internal migration, by sex and age. 2007

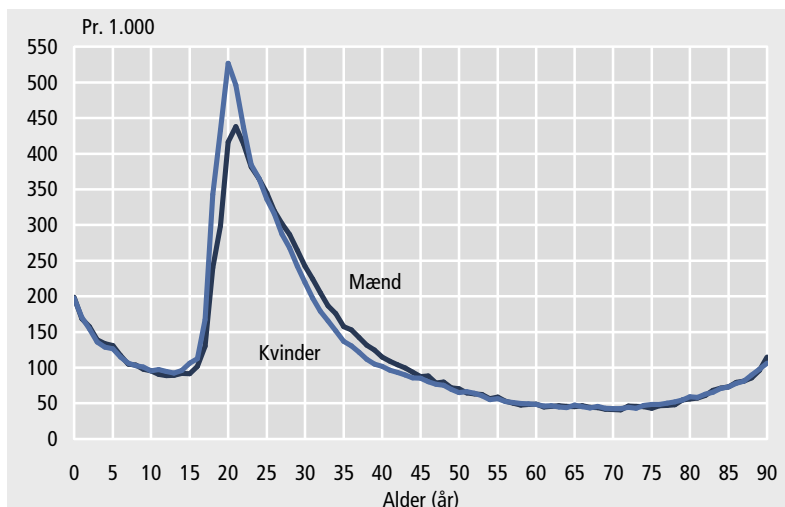

TRANSLATION - mænd: males; kvinder: females; alder (år): age (years).

Tabel 8.1 Indenlandske flytninger - fordelt efter køn, alder og flyttetype. 2007
Internal migration, by sex and age. 2007

Alder	Flytninger mellem kommuner			Flytninger inden for kommuner			Samtlige indenlandske flytninger		
	Mænd 1	Kvinder 2	I alt 3	Mænd 4	Kvinder 5	I alt 6	Mænd 7	Kvinder 8	I alt 9
I alt	143 566	141 037	284 603	275 115	276 140	551 255	418 681	417 177	835 858
0-4 år	9 905	9 066	18 971	18 532	17 637	36 169	28 437	26 703	55 140
5-9 år	5 487	5 062	10 549	16 461	15 535	31 996	21 948	20 597	42 545
10-14 år	4 854	4 944	9 798	14 228	13 990	28 218	19 082	18 934	38 016
15-19 år	12 560	17 083	29 643	20 063	24 999	45 062	32 623	42 082	74 705
20-24 år	31 093	34 894	65 987	44 811	49 370	94 181	75 904	84 264	160 168
25-29 år	22 664	21 580	44 244	37 240	35 247	72 487	59 904	56 827	116 731
30-34 år	16 912	13 807	30 719	29 430	25 758	55 188	46 342	39 565	85 907
35-39 år	11 121	7 960	19 081	22 757	19 210	41 967	33 878	27 170	61 048
40-44 år	8 561	6 399	14 960	19 151	16 668	35 819	27 712	23 067	50 779
45-49 år	5 680	5 039	10 719	13 158	11 853	25 011	18 838	16 892	35 730
50-54 år	4 270	4 224	8 494	9 317	8 756	18 073	13 587	12 980	26 567
55-59 år	3 433	3 480	6 913	7 080	6 810	13 890	10 513	10 290	20 803
60-64 år	3 280	3 111	6 391	6 276	6 315	12 591	9 556	9 426	18 982
65-69 år	1 708	1 632	3 340	4 529	4 886	9 415	6 237	6 518	12 755
70-74 år	910	895	1 805	3 532	4 064	7 596	4 442	4 959	9 401
75-79 år	550	637	1 187	2 889	4 005	6 894	3 439	4 642	8 081
80-84 år	313	516	829	2 721	4 170	6 891	3 034	4 686	7 720
85-89 år	179	433	612	1 858	3 765	5 623	2 037	4 198	6 235
90-94 år	78	209	287	856	2 301	3 157	934	2 510	3 444
95 år og derover	8	66	74	226	801	1 027	234	867	1 101

Mere information: www.statistikbanken.dk/fly33 og fly66

TRANSLATION - Columns, 1-3: inter-municipal migration; 4-6: migration within municipalities; 7-9: total internal migration; 1, 4 and 7: males; 2, 5 and 8: females; 3, 6 and 9: total. - Rows, age in years.

Tabel 8.2 Flyttede personer - fordelt efter antal flytninger og flyttetype. 2007
Migrators, by number of migrations and type of migration. 2007

Antal flytninger	Flytninger mellem kommuner	Flytninger inden for kommuner	Både inden for og mellem kommuner	Samtlige flyttede personer
	1	2	3	4
I alt	218 104	450 460	37 062	705 626
1 flytning	196 808	399 517	.	596 325
2 flytninger	19 186	44 754	28 089	92 029
3 flytninger	1 858	5 369	7 176	14 403
4 flytninger	213	671	1 411	2 295
5 flytninger	32	109	276	417
6 flytninger	5	28	79	112
7 flytninger	2	11	24	37
8 flytninger	-	1	4	5
9 flytninger	-	-	1	1
10 eller flere flytninger	-	-	2	2

TRANSLATION - Columns, 1: inter-municipal migration; 2: migration within municipalities; 3: mixed migration; 4: total. - Rows, number of migrations.

Tabel 8.3

Flyttede og flyttede pr. 1.000 personer - fordelt efter køn og alder. 2007
 Migrators and migrators per 1,000, by sex and age. 2007

Alder	Flyttede personer			Flyttede personer pr. 1.000 personer		
	Mænd 1	Kvinder 2	I alt 3	Mænd 4	Kvinder 5	I alt 6
I alt	352 695	352 931	705 626	130	128	129
0-1 år	12 207	11 598	23 805	184	184	184
2-4 år	14 343	13 328	27 671	144	140	142
5-9 år	18 872	17 953	36 825	111	110	110
10-14 år	16 483	16 327	32 810	91	95	93
15-19 år	28 519	36 249	64 768	169	227	198
20-24 år	61 189	64 723	125 912	404	443	423
25-29 år	48 689	46 167	94 856	302	288	295
30-34 år	38 350	33 673	72 023	206	182	194
35-39 år	27 905	23 214	51 119	142	121	132
40-44 år	22 666	19 617	42 283	104	93	99
45-49 år	15 483	14 412	29 895	81	77	79
50-54 år	11 539	11 210	22 749	63	62	63
55-59 år	9 215	9 254	18 469	51	52	52
60-64 år	8 567	8 562	17 129	46	46	46
65-69 år	5 613	6 030	11 643	44	45	45
70-74 år	4 106	4 700	8 806	44	44	44
75-79 år	3 256	4 476	7 732	47	51	49
80-84 år	2 834	4 562	7 396	62	63	62
85-89 år	1 868	3 930	5 798	81	82	82
90-94 år	806	2 239	3 045	111	108	109
95 år og derover	185	707	892	128	116	118

TRANSLATION - Columns, 1-3: migrators; 4-6: migrators per 1,000 population; 1 and 4: males; 2 and 5: females; 3 and 6: total. - Rows, age.

9. Udenlandske vandring

Vandringernes omfang er stigende

Set i det lange tidsperspektiv er tendensen, at stadig flere indvandrere, og stadig flere udvandrere, således at nettoindvandringen også i nogen grad udviser stigende tendens. Der er imidlertid mange stigninger og fald i denne udvikling (tabel 1.1 og figur 1.2).

Indvandring

I 2007 indvandrede der 64.656 personer til Danmark, heraf var 34 pct. danske statsborgere. Indvandringen lå ca. 11.300 personer over gennemsnittet for de seneste 10 år.

Udvandring

Der udvandrede i 2007 41.566 personer fra Danmark, heraf var 57 pct. danske statsborgere. Udvandringen lå ca. 1.500 personer under gennemsnittet for de seneste 10 år.

Nettoindvandring

Nettoindvandringen i 2007 var på 23.090 personer. For udenlandske statsborgere var nettoindvandringen på 24.828 personer, mens der for danske statsborgere var 1.738 flere udvandrede end indvandrede.

Ind- og udvandring. 2007

	Indvandring	Udvandring	Nettoindvandring
I alt	64 656	41 566	23 090
Danske statsborgere	22 033	23 771	-1 738
Udenlandske statsborgere	42 623	17 795	24 828

Kvinder stod i 2007 for 56 pct. af nettoindvandringen, og mænd for 44 pct.

Hovedparten af indvandringerne sker fra vestlige lande

Hovedparten af indvandringen sker fra vestlige lande med Tyskland på førstepladsen med 5.679 indvandring fulgt af Polen med 5.581 indvandring, Sverige med 4.518 indvandring og USA med 3.908 indvandring. Færøerne og Grønland står for 6 pct. af indvandringerne (tabel 9.1). Blandt de ti største indvandringslande (målt på antal indvandring i 2007) er der kun ét ikke-vestligt land, nemlig Ukraine med 2.194 indvandring. Ikke-vestlige lande står i alt for 28 pct. af indvandringerne. Efter Ukraine er Kina, Indien, Filippinerne, Thailand og Tyrkiet de største ikke-vestlige indvandringslande. Alle øvrige indvandringslande står hver for mindre end 500 indvandring.

Figur 9.1 **Ind- og udvandring - fordelt efter til- og fraflytningsland. 2003-2007**
Immigration and emigration, by country of migration. 2003-2007

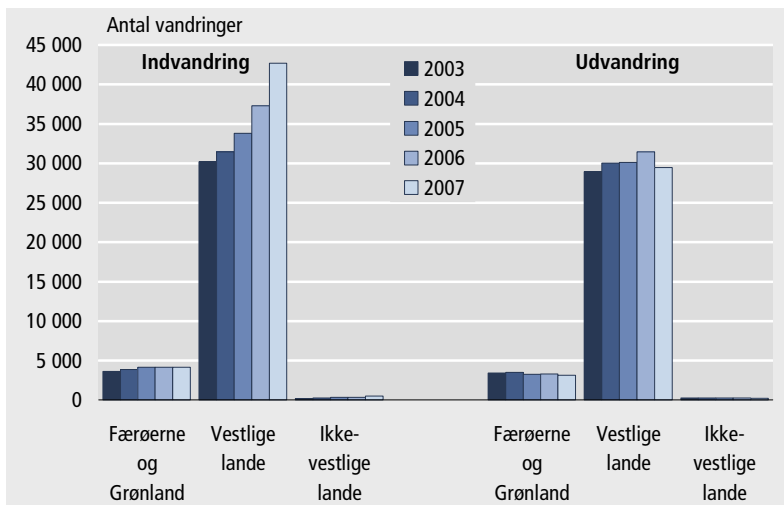

TRANSLATION - indvandring: immigration; udvandring: emigration; Færøerne og Grønland: Faroe Islands and Greenland; vestlige lande: western countries; ikke-vestlige lande: non-western countries; antal vandringer: number of migrations.

Hovedparten af udvandringerne gik til et vestligt land

Også med hensyn til udvandringsland dominerer de vestlige lande, med 71 pct. af udvandringerne. Sverige kommer på førstepladsen med 6.400 udvandringere. USA, Storbritannien, Norge, Tyskland og Island kommer derefter. Alle øvrige lande står hver for mindre end 1.500 udvandringere. De ti største udvandringslande udgøres af ni vestlige lande plus Kina (tabel 9.2).

Varige vandringer

En del af de personer, der udvander, indvandrer igen inden for et år, og en del af dem, der indvandrer, udvander igen inden for et år. Resten af vandringerne kaldes varige vandringer. De udgør 76 pct. i 2007 af både indvandringerne og udvandringerne. Det vil sige, at 24 pct. af de indvandrede i 2006 var udvandret igen inden for et år (tabel 9.6).

Tilbagevandringer

En del tilbagevandring finder først sted efter mange år (tabel 9.7 og 9.8). Af de udenlandske statsborgere som indvandrede i 1987 udvandrede 41 pct. igen inden for de første fem år, yderligere 5 pct. udvandrede i løbet af de følgende fem år, og 7 pct. er udvandret efter mere end 10 års ophold i Danmark inden udgangen af 2007 (tabel 9.7).

Af de danske statsborgere, som udvandrede i 1987, er langt de fleste, 83 pct., flyttet tilbage til Danmark, 69 pct. inden for de første fem år og 9 pct. inden for de følgende fem år.

Alder

Aldersfordelingen for de ind- og udvandrede ligner meget aldersfordelingen for indenlandske flytninger (figur 9.2).

Figur 9.2 **Ind- og udvandringer - fordelt efter alder. 2007**
Immigration and emigration, by age. 2007

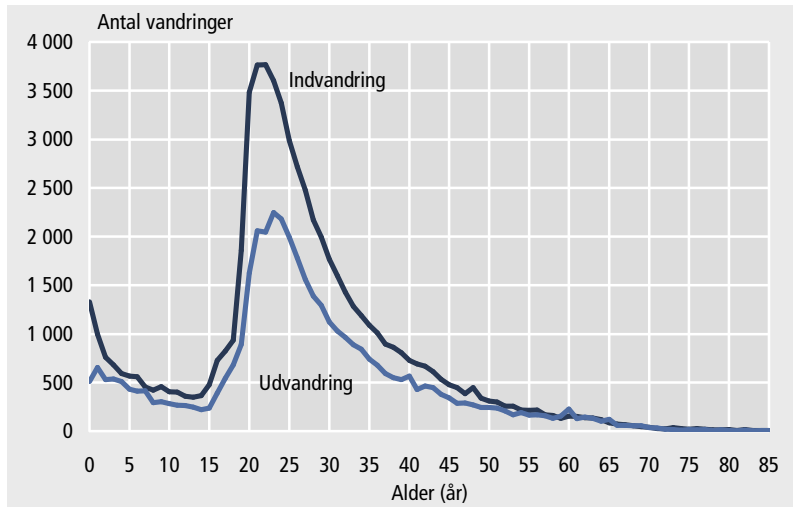

TRANSLATION - indvandring: immigration; udvandring: emigration; alder (år): age (years); antal vandringer: number of migrations.

Tabel 9.1

**Indvandringar - fordelt efter fraflytningsland og statsborgerskab.
2003-2007**

Immigration, by country of last permanent residence and citizenship. 2003-2007

Indvandringar fra	2003		2004		2005		2006		2007	
	I alt 1	Heraf danske stats- borgere 2	I alt 3	Heraf danske stats- borgere 4	I alt 5	Heraf danske stats- borgere 6	I alt 7	Heraf danske stats- borgere 8	I alt 9	Heraf danske stats- borgere 10
I alt	49 754	22 062	49 860	21 990	52 458	22 469	56 750	22 469	64 656	22 033
Færøerne	1 071	1 055	1 263	1 241	1 374	1 359	1 266	1 258	1 387	1 374
Grønland	2 525	2 491	2 579	2 548	2 738	2 704	2 846	2 808	2 752	2 729
Vestlige lande	30 227	14 653	31 486	14 338	33 803	14 353	37 286	13 875	42 689	13 842
Heraf:										
Australien	879	578	947	612	1 088	674	1 067	642	1 011	570
Belgien	587	447	528	372	498	325	529	307	503	306
Canada	521	223	509	216	650	253	604	211	668	228
Finland	421	54	393	53	368	49	456	51	450	58
Frankrig	1 488	725	1 555	737	1 708	747	1 755	743	1 690	576
Holland	820	348	834	308	758	257	939	278	948	309
Island	1 541	113	1 717	146	1 595	133	1 679	167	1 800	137
Italien	895	337	951	306	931	331	1 044	287	1 150	298
Letland	381	33	394	42	439	24	526	41	548	35
Litauen	701	34	941	42	1 117	29	1 387	23	1 225	25
Norge	3 305	1 511	3 159	1 363	2 999	1 245	3 106	1 224	2 892	1 018
Polen	995	131	1 263	106	2 082	98	3 732	105	5 581	97
Rumænien	248	24	265	16	354	28	341	24	882	21
Schweiz	461	340	538	367	500	321	607	385	551	324
Spanien	1 665	955	1 658	899	1 853	995	1 845	929	1 916	922
Storbritannien	3 707	2 727	3 465	2 534	3 489	2 527	3 235	2 186	3 352	2 208
Sverige	2 705	1 553	3 169	1 886	3 467	2 035	3 629	1 971	4 518	2 439
Tyskland	3 221	1 641	3 347	1 566	3 744	1 557	4 471	1 664	5 679	1 551
Ungarn	170	31	228	43	311	57	322	37	502	42
USA	3 326	1 798	3 440	1 747	3 631	1 780	3 584	1 656	3 908	1 779
Ikke-vestlige lande	15 931	3 863	14 532	3 863	14 543	4 053	15 352	4 528	17 828	4 088
Heraf:										
Brasilien	269	80	317	85	329	81	454	180	454	95
Filippinerne	297	59	479	45	543	36	815	40	1 364	53
Indien	589	74	653	82	766	88	866	113	1 494	83
Irak	768	12	433	50	298	66	273	39	539	49
Kina	2 065	173	1 849	187	1 783	230	1 449	291	1 686	366
Nepal	81	33	65	45	103	38	161	32	423	25
Rusland	535	62	571	66	566	62	358	42	465	53
Thailand	719	196	760	216	819	207	759	207	922	254
Tyrkiet	580	78	608	120	535	109	617	147	810	167
Ukraine	654	15	792	17	1 228	22	1 669	25	2 194	25

Mere information: www.statistikbanken.dk/van21a og van211

TRANSLATION - Columns, 1, 3, 5, 7 and 9: total; 2, 4, 6, 8 and 10: of which Danish citizens. - Rows, country of last permanent residence.

Tabel 9.2

**Udvandringer - fordelt efter tilflytningsland og statsborgerskab.
2003-2007**

Emigration, by country of intended future residence and citizenship. 2003-2007

Udvandringer til	2003		2004		2005		2006		2007	
	I alt 1	Heraf danske stats- borgere 2	I alt 3	Heraf danske stats- borgere 4	I alt 5	Heraf danske stats- borgere 6	I alt 7	Heraf danske stats- borgere 8	I alt 9	Heraf danske stats- borgere 10
I alt	43 466	25 272	45 017	25 936	45 869	26 249	46 786	26 339	41 566	23 771
Færøerne	1 212	1 203	1 123	1 103	940	935	1 092	1 080	1 073	1 064
Grønland	2 179	2 144	2 377	2 351	2 299	2 254	2 190	2 160	2 057	2 034
Vestlige lande	28 964	17 590	30 073	17 798	30 127	17 725	31 459	17 838	29 500	16 410
Heraf:										
Australien	913	675	957	706	1 068	793	986	744	859	649
Belgien	511	357	451	316	446	327	413	265	342	227
Canada	464	246	517	298	454	259	503	266	433	247
Finland	403	81	365	61	357	70	362	65	345	48
Frankrig	1 333	876	1 432	879	1 303	764	1 145	605	1 135	651
Holland	609	311	564	290	563	272	615	297	647	260
Irland	264	187	267	192	258	194	256	170	228	175
Island	1 062	106	1 473	161	1 484	174	1 481	229	1 503	169
Italien	782	357	851	383	663	276	675	288	546	214
Letland	348	28	324	37	312	55	323	39	216	31
Litauen	596	25	623	42	630	36	783	31	615	27
New Zealand	213	172	246	181	282	214	247	191	195	158
Norge	2 908	1 615	2 899	1 494	2 894	1 402	2 827	1 361	2 830	1 274
Polen	548	93	656	117	742	118	1 126	139	1 335	125
Schweiz	486	357	535	411	564	433	472	334	536	385
Spanien	1 720	1 219	1 813	1 211	1 681	1 218	1 593	1 065	1 485	1 042
Storbritannien	4 317	3 492	4 286	3 389	4 016	3 199	3 538	2 807	2 858	2 353
Sverige	4 582	3 442	4 710	3 576	5 074	3 895	6 413	5 001	6 400	4 812
Tyskland	2 540	1 519	2 618	1 540	2 527	1 385	2 690	1 426	2 599	1 324
USA	3 001	1 745	3 174	1 873	3 347	1 914	3 348	1 793	3 003	1 680
Østrig	231	126	233	118	231	132	238	87	201	87
Ikke-vestlige lande	11 111	4 335	11 444	4 684	12 503	5 335	12 045	5 261	8 936	4 263
Heraf:										
Filippinerne	84	41	100	42	105	34	174	53	191	47
Forenede Arabiske Emirater	135	117	204	179	195	182	181	161	239	231
Indien	231	75	300	82	390	115	469	96	459	105
Japan	330	84	336	92	275	71	253	63	228	57
Kina	707	235	908	348	1 225	487	1 280	477	986	470
Singapore	146	118	154	115	173	137	297	233	237	178
Thailand	300	178	345	204	412	274	405	264	332	228
Tyrkiet	332	106	379	146	397	183	375	154	321	161
Ukraine	369	21	467	24	578	27	762	45	721	36

Mere information: www.statistikbanken.dk/van22a og van222

TRANSLATION - Columns, 1, 3, 5, 7 and 9: total; 2, 4, 6, 8 and 10: of which Danish citizens. - Rows, country of intended future residence.

Tabel 9.3 Indvandring - fordelt efter statsborgerskab. 1997-2007
Immigration, by citizenship. 1997-2007

Statsborgerskab	1997 1	1998 2	1999 3	2000 4	2001 5	2002 6	2003 7	2004 8	2005 9	2006 10	2007 11
I alt	50 105	51 372	50 236	52 915	55 984	52 778	49 754	49 860	52 458	56 750	64 656
Danmark	22 694	22 542	22 353	22 105	22 330	22 181	22 062	21 990	22 469	22 469	22 033
Vestlige lande	14 408	15 054	14 488	14 838	15 372	15 428	15 328	16 882	19 093	23 053	27 907
Heraf:											
Australien	242	301	263	255	293	323	266	315	370	392	386
Bulgarien	84	87	105	120	109	137	128	131	116	96	309
Canada	229	264	275	260	245	325	293	281	388	375	410
Finland	381	398	440	351	396	368	376	381	356	424	424
Frankrig	726	766	701	707	645	643	769	808	949	1 030	1 098
Holland	603	607	522	591	526	485	445	534	494	662	611
Island	1 324	1 193	1 192	1 139	1 201	1 568	1 501	1 644	1 518	1 584	1 683
Italien	509	544	574	621	613	593	589	648	638	780	865
Letland	317	316	337	460	445	417	337	344	420	479	505
Litauen	369	434	452	747	831	798	673	904	1 088	1 369	1 198
Norge	1 582	1 603	1 693	1 786	1 749	1 853	1 841	1 842	1 797	1 880	1 806
Polen	549	662	602	595	730	821	861	1 171	2 010	3 616	5 435
Rumænien	176	178	215	239	250	272	230	260	343	327	877
Spanien	470	509	487	606	620	706	684	710	795	874	901
Storbritannien	1 332	1 341	1 091	1 119	1 203	957	1 010	926	951	1 064	1 139
Sverige	1 430	1 469	1 437	1 288	1 291	1 107	1 150	1 270	1 367	1 589	1 844
Tyskland	1 548	1 672	1 521	1 348	1 482	1 428	1 523	1 706	2 107	2 743	3 984
Ungarn	119	137	179	150	164	121	135	183	252	280	457
USA	1 279	1 361	1 329	1 343	1 425	1 382	1 428	1 582	1 736	1 840	1 979
Ikke-vestlige lande	13 003	13 776	13 395	15 972	18 282	15 169	12 364	10 988	10 896	11 228	14 716
Heraf:											
Brasilien	180	175	177	173	188	203	191	235	255	295	342
Filippinerne	241	191	219	223	232	216	256	458	558	835	1 390
Indien	278	299	334	368	384	343	529	613	710	798	1 456
Irak	1 350	2 325	1 908	2 907	3 236	2 161	1 311	545	297	306	533
Kina	432	536	642	736	876	1 335	1 930	1 684	1 559	1 171	1 331
Nepal	10	17	27	20	59	32	49	16	65	133	408
Pakistan	375	493	443	556	432	434	331	290	296	239	316
Rusland	359	403	517	538	603	497	459	500	519	353	429
Thailand	475	519	642	651	752	603	447	542	563	547	667
Tyrkiet	1 063	1 255	1 189	1 074	1 069	868	502	495	463	506	717
Ukraine	117	172	195	303	436	558	648	791	1 225	1 650	2 131

Anm. Inkl. vandring til og fra Færøerne og Grønland.

TRANSLATION - Rows, citizenship.

Tabel 9.4

Udvandringer - fordelt efter statsborgerskab. 1997-2007

Emigration, by citizenship. 1997-2007

Statsborgerskab	1997 1	1996 2	1999 3	2000 4	2001 5	2002 6	2003 7	2004 8	2005 9	2006 10	2007 11
I alt	38 393	40 340	41 340	43 417	43 980	43 481	43 466	45 017	45 869	46 786	41 566
Danmark	24 336	24 693	25 098	26 887	26 688	25 731	25 272	25 936	26 249	26 339	23 771
Vestlige lande	10 293	11 611	12 357	12 489	12 809	12 891	12 729	13 520	13 929	14 436	13 410
Heraf:											
Australien	219	243	220	223	228	245	286	269	287	247	192
Canada	184	187	228	235	205	235	296	243	297	281	219
Finland	355	358	379	389	378	339	379	369	328	353	331
Frankrig	470	499	712	685	708	644	601	730	752	678	568
Holland	351	393	384	369	373	348	365	325	368	407	408
Island	1 160	1 290	1 307	1 133	1 101	1 045	1 029	1 423	1 404	1 353	1 420
Italien	374	483	507	506	517	556	553	599	522	494	428
Letland	163	253	287	283	325	364	347	313	272	300	204
Litauen	182	265	298	408	565	680	619	630	652	804	617
Norge	1 124	1 212	1 256	1 316	1 464	1 457	1 419	1 491	1 595	1 470	1 382
Polen	344	393	404	439	435	578	583	663	752	1 218	1 355
Rumænien	67	84	76	98	101	118	136	141	158	182	153
Spanien	380	374	487	505	478	571	632	712	576	612	493
Storbritannien	1 109	1 236	1 222	1 089	1 044	995	890	878	856	727	550
Sverige	723	986	1 067	1 143	1 216	1 106	995	971	1 002	1 079	1 215
Tjekkiet	67	75	72	83	97	109	142	129	165	139	152
Tyskland	940	991	1 115	1 160	1 186	1 180	1 130	1 240	1 318	1 366	1 380
Ungarn	120	102	124	147	97	109	109	119	146	178	146
USA	1 146	1 275	1 183	1 344	1 322	1 246	1 344	1 334	1 580	1 577	1 344
Østrig	65	98	164	119	111	116	114	140	160	154	131
Ikke-vestlige lande	3 764	4 036	3 885	4 041	4 483	4 859	5 465	5 561	5 691	6 011	4 385
Heraf:											
Brasilien	92	98	105	117	103	99	135	120	159	162	116
Filippinerne	48	56	49	48	39	42	67	97	139	264	405
Indien	118	112	101	120	135	144	215	255	392	454	447
Japan	314	249	229	206	228	206	282	264	235	211	181
Kina	191	181	180	205	257	327	582	730	940	1 085	670
Pakistan	136	157	155	196	163	196	200	176	224	210	99
Rusland	196	200	178	240	203	217	212	237	225	250	160
Thailand	96	95	139	115	147	183	157	177	167	160	111
Tyrkiet	303	288	282	341	322	299	270	275	251	275	220
Ukraine	36	35	50	78	150	287	379	480	566	760	725

Anm. Inkl. vandringer til og fra Færøerne og Grønland.

TRANSLATION - Rows, citizenship.

Tabel 9.5 Ind- og udvandringer - fordelt efter køn og statsborgerskab. 2007
Immigration and emigration, by sex and citizenship. 2007

Statsborgerskab	Indvandringer			Udvandringer			Nettoindvandring		
	Mænd 1	Kvinder 2	I alt 3	Mænd 4	Kvinder 5	I alt 6	Mænd 7	Kvinder 8	I alt 9
I alt	33 723	30 933	64 656	22 008	19 558	41 566	11 715	11 375	23 090
Danmark	11 304	10 729	22 033	12 826	10 945	23 771	-1 522	- 216	-1 738
Vestlige lande	15 398	12 509	27 907	7 022	6 388	13 410	8 376	6 121	14 497
Heraf:									
Australien	185	201	386	90	102	192	95	99	194
Bulgarien	156	153	309	22	37	59	134	116	250
Canada	197	213	410	120	99	219	77	114	191
Finland	160	264	424	123	208	331	37	56	93
Frankrig	598	500	1 098	287	281	568	311	219	530
Holland	342	269	611	223	185	408	119	84	203
Island	837	846	1 683	711	709	1 420	126	137	263
Italien	503	362	865	249	179	428	254	183	437
Letland	240	265	505	138	66	204	102	199	301
Litauen	676	522	1 198	371	246	617	305	276	581
Norge	762	1 044	1 806	599	783	1 382	163	261	424
Polen	3 717	1 718	5 435	920	435	1 355	2 797	1 283	4 080
Rumænien	510	367	877	88	65	153	422	302	724
Spanien	478	423	901	265	228	493	213	195	408
Storbritannien	744	395	1 139	334	216	550	410	179	589
Sverige	914	930	1 844	626	589	1 215	288	341	629
Tyskland	2 084	1 900	3 984	676	704	1 380	1 408	1 196	2 604
Ungarn	239	218	457	84	62	146	155	156	311
USA	921	1 058	1 979	613	731	1 344	308	327	635
Ikke-vestlige lande	7 021	7 695	14 716	2 160	2 225	4 385	4 861	5 470	10 331
Heraf:									
Brasilien	128	214	342	45	71	116	83	143	226
Filippinerne	119	1 271	1 390	20	385	405	99	886	985
Indien	1 034	422	1 456	296	151	447	738	271	1 009
Irak	271	262	533	47	49	96	224	213	437
Kina	543	788	1 331	305	365	670	238	423	661
Nepal	339	69	408	26	2	28	313	67	380
Pakistan	179	137	316	70	29	99	109	108	217
Rusland	135	294	429	50	110	160	85	184	269
Thailand	131	536	667	45	66	111	86	470	556
Tyrkiet	373	344	717	111	109	220	262	235	497
Ukraine	1 463	668	2 131	524	201	725	939	467	1 406

Anm. Inkl. vandringer til og fra Færøerne og Grønland.

TRANSLATION - Columns, 1-3: immigration; 4-6: emigration; 7-9: net immigration; 1, 4 and 7: males; 2, 5 and 8: females; 3, 6 and 9: total. - Rows, citizenship.

Tabel 9.6

Varige vandringer¹ - fordelt efter køn og statsborgerskab. 2006
 Long term migration, by sex and citizenship. 2006

Statsborgerskab	Indvandring			Udvandring			Nettoindvandring		
	Mænd 1	Kvinder 2	I alt 3	Mænd 4	Kvinder 5	I alt 6	Mænd 7	Kvinder 8	I alt 9
I alt	22 398	20 999	43 397	18 949	16 651	35 600	3 449	4 348	7 797
Danmark	9 943	9 475	19 418	10 117	8 214	18 331	-174	1 261	1 087
Vestlige lande	8 219	6 652	14 871	6 520	6 189	12 709	1 699	463	2 162
Heraf:									
Australien	115	117	232	103	119	222	12	-2	10
Canada	84	107	191	121	126	247	-37	-19	-56
Finland	95	134	229	129	193	322	-34	-59	-93
Frankrig	349	274	623	341	270	611	8	4	12
Holland	261	196	457	210	163	373	51	33	84
Island	544	580	1 124	627	648	1 275	-83	-68	-151
Italien	293	148	441	241	178	419	52	-30	22
Letland	171	144	315	130	81	211	41	63	104
Litauen	470	302	772	368	221	589	102	81	183
Norge	546	828	1 374	559	727	1 286	-13	101	88
Polen	1 759	774	2 533	635	403	1 038	1 124	371	1 495
Rumænien	136	123	259	61	67	128	75	56	131
Spanien	230	210	440	283	263	546	-53	-53	-106
Storbritannien	585	270	855	369	214	583	216	56	272
Sverige	503	648	1 151	486	488	974	17	160	177
Tyskland	1 034	843	1 877	619	621	1 240	415	222	637
Ungarn	88	80	168	71	77	148	17	3	20
USA	370	335	705	657	816	1 473	-287	-481	-768
Ikke-vestlige lande	4 236	4 872	9 108	2 312	2 248	4 560	1 924	2 624	4 548
Heraf:									
Brasilien	69	134	203	60	87	147	9	47	56
Filippinerne	61	691	752	12	241	253	49	450	499
Indien	300	189	489	303	124	427	-3	65	62
Irak	144	147	291	50	60	110	94	87	181
Iran	159	122	281	24	21	45	135	101	236
Kina	319	467	786	386	388	774	-67	79	12
Myanmar	142	82	224	-	1	-	142	81	224
Pakistan	124	74	198	72	53	125	52	21	73
Rusland	72	175	247	79	143	222	-7	32	25
Thailand	101	381	482	34	103	137	67	278	345
Tyrkiet	195	176	371	112	94	206	83	82	165
Ukraine	869	406	1 275	432	195	627	437	211	648

Anm. Inkl. vandringer til og fra Færøerne og Grønland.

¹ Dvs. indvandrede, der ikke inden for et år efter indvandringen udvandreren igen, samt udvandrede, der ikke inden for et år efter udvandringen indvandrer igen.

TRANSLATION - Columns, 1-3: immigration; 4-6: emigration; 7-9: net immigration; 1, 4 and 7: males; 2, 5 and 8: females; 3, 6 and 9: total. - Rows, citizenship.

Tabel 9.7

Genduvandringer af personer, der er indvandret i 1987-2007 - fordelt efter indvandringsår og opholdets varighed

Re-emigration of persons, by year of immigration and duration of stay

Indvandrings- år	Indvan- drede i alt 1	Ikke gendu- vandret 2	Genduvandret efter:										
			Under 1 år 3	1 år 4	2 år 5	3 år 6	4 år 7	5 år 8	6 år 9	7 år 10	8 år 11	9 år 12	10 år + 13
antal			pct.										
Udenlandske statsborgere													
I alt	565 239	54,6	23,9	8,2	4,3	2,4	1,5	1,0	0,8	0,6	0,5	0,5	1,7
1987	19 289	48,0	23,8	8,3	4,2	2,6	1,9	1,2	1,1	0,9	0,7	0,7	6,6
1988	17 938	46,8	24,2	8,6	4,7	3,0	1,9	1,4	1,1	0,8	0,7	0,8	5,9
1989	18 836	50,5	20,7	8,7	4,4	2,8	1,7	1,6	0,9	0,9	0,8	0,8	6,2
1990	19 124	48,1	22,2	9,6	4,3	2,8	2,0	1,5	1,1	1,0	1,0	0,8	5,5
1991	21 694	50,8	20,7	8,4	4,6	2,8	1,9	1,5	1,2	1,0	0,9	0,9	5,4
1992	21 325	51,3	20,7	8,5	4,8	2,9	1,8	1,4	1,2	0,9	1,1	1,0	4,6
1993	20 390	46,6	24,0	8,5	4,8	3,2	2,2	1,5	1,4	1,1	1,2	1,3	4,2
1994	20 748	43,3	25,7	9,4	5,2	3,4	2,5	2,0	1,3	1,4	1,4	1,2	3,0
1995	38 496	64,0	15,2	6,1	3,7	2,3	1,6	1,4	1,1	0,9	1,0	0,8	1,8
1996	31 066	53,2	20,5	7,9	4,9	3,5	2,3	1,5	1,4	1,1	1,1	1,1	1,4
1997	27 051	47,7	24,5	9,7	6,0	3,4	2,2	1,7	1,4	1,1	1,0	1,0	0,4
1998	28 350	49,3	25,3	9,7	5,1	3,3	2,1	1,5	1,3	1,0	1,0	0,4	
1999	27 466	48,5	26,2	10,0	5,3	3,2	2,2	1,6	1,4	1,0	0,5		
2000	30 389	52,0	25,1	9,3	5,2	3,1	2,2	1,5	1,0	0,5			
2001	32 648	54,2	24,5	8,8	5,3	3,2	2,0	1,4	0,5				
2002	29 762	50,3	27,8	9,8	5,8	3,3	2,1	0,8					
2003	26 866	46,9	31,6	10,5	6,3	3,6	1,0						
2004	27 248	49,5	31,5	11,3	5,9	1,8							
2005	29 344	54,3	31,9	10,7	3,1								
2006	34 007	64,7	29,5	5,9									
2007	43 202	87,5	12,5										
Danske statsborgere													
I alt	457 104	68,6	13,4	5,3	3,2	2,4	1,7	1,3	1,0	0,8	0,6	0,5	1,5
1987	16 667	60,6	15,6	5,7	3,7	2,3	2,0	1,3	1,1	0,9	0,7	0,8	5,2
1988	16 942	61,9	15,6	5,4	3,3	2,5	1,6	1,4	1,2	1,1	0,9	0,7	4,5
1989	19 480	64,3	13,9	4,9	3,1	2,4	1,7	1,5	1,2	1,2	0,9	0,8	4,3
1990	21 435	63,7	13,3	5,1	3,2	2,4	1,9	1,7	1,4	1,3	1,1	0,9	3,9
1991	21 634	64,6	12,5	5,1	3,3	2,5	2,0	1,6	1,5	1,2	1,1	1,0	3,7
1992	21 852	63,2	13,2	4,9	3,8	2,7	2,3	1,8	1,5	1,2	1,3	1,0	3,1
1993	22 916	61,3	13,5	5,4	3,9	3,4	2,4	1,9	1,7	1,6	1,2	0,9	2,8
1994	23 802	60,7	13,8	5,9	4,4	3,6	2,4	2,2	1,6	1,3	1,2	0,8	2,2
1995	24 051	63,5	13,4	6,1	3,6	3,0	2,3	2,0	1,3	1,2	1,1	0,8	1,8
1996	22 772	63,3	13,8	6,1	4,4	3,2	2,2	1,8	1,3	1,2	0,9	0,8	1,0
1997	22 575	63,8	14,3	6,1	3,8	3,2	2,2	1,6	1,4	1,2	1,2	1,0	0,4
1998	22 376	64,1	14,0	6,2	4,2	3,1	2,3	1,8	1,6	1,2	1,0	0,4	
1999	22 287	66,0	14,4	6,2	3,9	2,7	2,1	1,7	1,3	1,1	0,5		
2000	22 269	68,1	13,7	5,9	3,8	2,6	2,1	1,7	1,4	0,6			
2001	22 413	70,0	13,6	5,7	3,4	2,9	2,1	1,7	0,7				
2002	22 268	71,6	13,3	5,7	3,6	2,8	2,1	0,8					
2003	22 187	73,3	13,6	5,9	3,5	2,7	1,0						
2004	22 010	75,8	13,4	6,0	3,4	1,3							
2005	22 485	79,5	13,2	5,5	1,8								
2006	22 443	83,5	13,5	3,0									
2007	22 240	93,6	6,4										

TRANSLATION - Columns, 1: total number of immigration; 2: have not re-emigrated; 3-13: re-emigration according to duration of stay. - Rows, udenlandske statsborgere: foreign citizens; danske statsborgere: Danish citizens.

Tabel 9.8

Genindvandring af personer, der er udvandret i 1987-2007 - fordelt efter udvandringsår og opholdets varighed

Re-immigration of persons, by year of emigration and duration of stay

Udvan- drings- år	Udvan- drede i alt	Ikke genind- vandret	Genindvandret efter:										
			Under 1 år	1 år	2 år	3 år	4 år	5 år	6 år	7 år	8 år	9 år	10 år +
	1	2	3	4	5	6	7	8	9	10	11	12	13
	antal		pct.										
Udenlandske statsborgere													
I alt	295 335	79,1	11,2	3,9	1,9	1,1	0,8	0,5	0,4	0,3	0,2	0,2	0,5
1987	10 217	76,8	7,3	4,5	2,1	1,7	1,3	0,9	0,9	0,6	0,9	0,5	2,4
1988	10 339	72,8	9,2	4,9	3,1	1,8	1,6	1,1	0,9	0,8	0,6	0,6	2,5
1989	9 639	72,6	9,3	5,1	3,3	1,9	1,5	1,4	1,0	0,7	0,6	0,5	2,1
1990	9 490	72,7	9,3	5,2	3,0	2,0	1,8	1,3	1,0	0,7	0,5	0,4	2,0
1991	10 356	73,1	11,0	5,1	2,7	1,9	1,6	0,9	0,6	0,6	0,6	0,4	1,4
1992	9 861	75,0	10,7	4,9	2,7	1,7	1,1	0,8	0,7	0,6	0,4	0,2	1,1
1993	10 118	74,8	11,1	4,4	3,4	1,7	1,1	0,7	0,7	0,7	0,3	0,2	0,9
1994	11 651	71,5	14,5	6,1	2,5	1,7	0,9	0,6	0,6	0,3	0,3	0,2	0,7
1995	14 531	58,5	29,8	5,0	2,2	1,4	0,8	0,7	0,3	0,3	0,3	0,2	0,6
1996	14 044	70,6	17,5	5,1	2,2	1,5	0,9	0,5	0,4	0,4	0,3	0,3	0,4
1997	14 483	73,6	15,7	4,2	2,0	1,4	0,7	0,6	0,5	0,4	0,3	0,3	0,2
1998	15 512	75,4	14,6	3,9	2,4	1,2	0,8	0,5	0,5	0,4	0,3	0,1	
1999	16 289	77,1	13,2	3,9	1,8	1,3	1,0	0,6	0,5	0,5	0,2		
2000	16 045	78,4	12,8	3,7	1,8	1,0	0,9	0,7	0,5	0,3			
2001	16 109	83,4	8,2	3,5	1,7	1,3	1,0	0,6	0,4				
2002	16 193	84,2	8,0	3,2	2,0	1,4	0,9	0,3					
2003	17 019	85,9	7,2	3,6	1,7	1,2	0,5						
2004	17 268	85,2	8,4	3,9	1,8	0,7							
2005	18 091	86,3	8,9	3,6	1,2								
2006	18 793	89,5	8,1	2,4									
2007	19 287	96,7	3,3										
Danske statsborgere													
I alt	502 460	30,0	33,9	14,6	7,9	4,6	2,8	1,7	1,2	0,8	0,6	0,5	1,4
1987	19 300	17,0	32,6	16,0	10,3	5,6	4,1	2,8	2,2	1,7	1,3	1,3	5,1
1988	22 972	16,5	34,8	16,1	10,3	5,7	4,2	2,6	2,0	1,6	1,2	1,0	4,2
1989	24 572	16,0	35,1	17,1	9,4	6,1	4,2	2,7	1,9	1,5	1,0	1,0	4,0
1990	22 726	15,6	37,4	16,5	9,8	6,2	3,7	2,4	1,8	1,2	1,0	0,9	3,4
1991	21 627	16,0	37,5	17,3	9,6	6,2	3,6	2,3	1,8	1,0	0,9	0,7	3,1
1992	22 382	15,9	38,5	17,6	9,5	5,9	3,4	2,2	1,5	1,1	0,9	0,7	2,7
1993	22 071	16,3	39,0	16,8	10,0	5,9	3,6	1,8	1,4	1,0	0,9	0,7	2,6
1994	23 607	16,3	40,2	16,8	9,2	5,8	3,2	2,1	1,3	0,9	1,1	0,8	2,1
1995	23 304	19,3	39,0	15,9	8,9	5,6	3,2	2,1	1,4	1,1	1,0	0,9	1,7
1996	23 875	21,0	36,4	15,4	9,4	5,7	3,3	2,4	1,7	1,2	1,2	1,0	1,3
1997	23 888	22,6	35,7	15,7	9,3	5,6	3,1	2,2	1,8	1,5	1,2	1,0	0,4
1998	24 201	24,2	35,5	15,8	8,9	5,4	3,3	2,2	1,8	1,4	1,1	0,5	
1999	24 811	25,4	35,3	15,3	8,3	5,7	3,2	2,5	1,9	1,6	0,7		
2000	25 847	27,9	34,4	15,2	8,4	5,5	3,5	2,6	1,8	0,8			
2001	26 346	30,0	34,6	14,9	8,0	5,2	3,5	2,6	1,1				
2002	25 176	33,9	33,4	14,2	8,4	5,2	3,6	1,4					
2003	24 626	38,5	32,3	14,1	8,2	4,9	2,0						
2004	25 396	42,7	32,2	14,0	8,3	2,7							
2005	25 477	50,1	30,7	14,5	4,7								
2006	25 692	62,8	28,7	8,6									
2007	24 564	88,5	11,5										

TRANSLATION - Columns, 1: total number of emigration; 2: have not re-immigrated; 3-13: re-immigration according to duration of stay. - Rows, udenlandske statsborgere: foreign citizens; danske statsborgere: Danish citizens.

10. Hele befolkningen

Befolkningen vokser I de sidste 30 år er befolkningen vokset med i alt 7 pct. Befolkningstilvæksten i 2007 og dens sammensætning er beskrevet i kapitel 1.

Aldersfordeling Befolkningens alderssammensætning skifter lidt gennem tiden og er først og fremmest afhængig af fødselsårgangenes vekslende størrelser i fortiden, men også af dødelighedsforholdene gennem tiden og af vandringerne og alderssammensætningen for dem.

Befolkningens aldersfordeling og fordeling på ægteskabelig stilling illustreres under ét i figuren herunder.

Figur 10.1 **Befolkningen - fordelt efter køn, alder og civilstand. 1. januar 2008**
Population, by sex, age and marital status. 1 January 2008

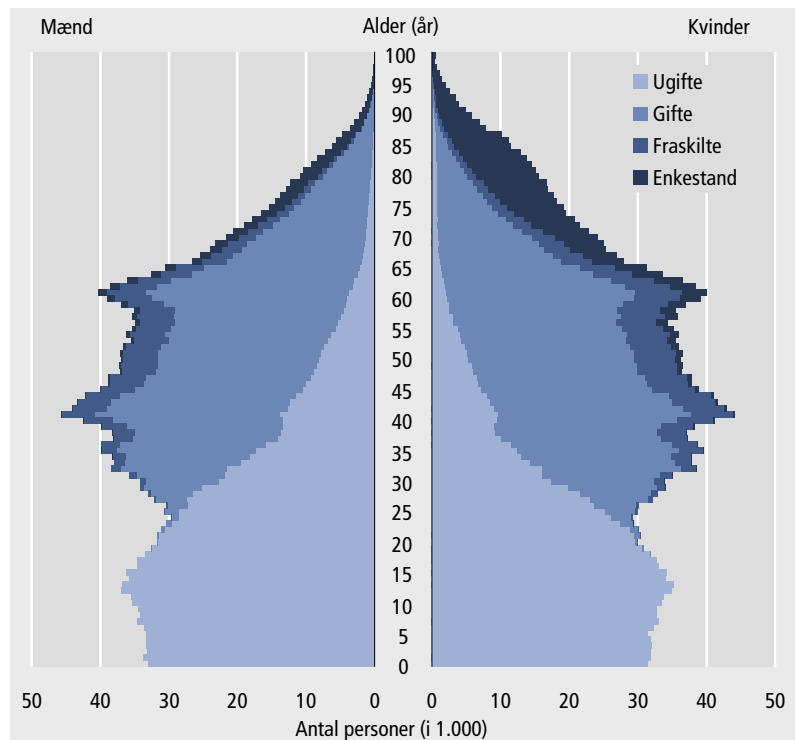

TRANSLATION - mænd: males; kvinder: females; alder (år): age (years); ugifte: never married; gifte: married; fraskilte: divorced; enkestand: widowers; antal personer (i 1.000): number of persons (in 1,000).

Forskydningen i størrelsen på 20-årsaldersklasser for de to køn ses i tabellen herunder, der også viser gennemsnitsalderen for mænd og kvinder nu og for 30 år siden.

Befolkningen - fordelt efter køn og alder. 1. januar 1978 og 2008

	1978			2008		
	Mænd	Kvinder	I alt	Mænd	Kvinder	I alt
I alt	2 519 844	2 577 115	5 096 959	2 712 666	2 763 125	5 475 791
0-19 år	763 932	728 900	1 492 832	688 870	655 310	1 344 180
20-39 år	769 181	732 196	1 501 377	695 241	682 841	1 378 082
40-59 år	557 876	571 530	1 129 406	769 782	756 415	1 526 197
60-79 år	379 392	460 550	839 942	480 664	521 628	1 002 292
80 år og derover	49 463	83 939	133 402	78 109	146 931	225 040
Gennemsnitsalder	35,2	37,6	36,4	38,9	41,0	40,0

Børn og unge under 20 år er gået tilbage i befolkningsandel fra 29 pct. til 25 pct. De 20-39-åriges andel er ligeledes gået ned, mens de 40-59-åriges andel er steget fra 22 pct. til 28 pct. Den endnu ældre del af befolkningen er også steget. Mændene er i gennemsnit omkring 2 år yngre end den kvindelige del af befolkning, der er en smule mere talrig end den mandlige del.

*Flere ugifte
og fraskilte*

Befolkningens fordeling med hensyn til ægteskabelig stilling ændres næsten ikke fra år til år. Men set i et lidt større tidsperspektiv foregår der alligevel en udvikling. I løbet af de sidste 30 år er de ugiftes andel af befolkningen steget fra 43 pct. til 47 pct., og de giftes (inkl. registrerede partnere) andel faldet fra 46 pct. til 40 pct. Andelen i enkestand (inkl. længstlevende partnere) har været uændret, mens de fraskiltes andel er steget fra 4 til 8 pct.

Tabel 10.1

Befolkningen - fordelt efter køn og alder. 1. januar 1978-2008

Population, by sex and age. 1 January 1978-2008

	1978 1	1983 2	1988 3	1993 4	1998 5	2003 6	2008 7
I alt	5 096 959	5 116 464	5 129 254	5 180 614	5 294 860	5 383 507	5 475 791
0-9 år	705 676	626 789	557 513	591 811	671 609	682 798	658 045
10-19 år	787 156	781 546	713 119	638 653	578 036	617 014	686 135
20-29 år	755 087	746 225	800 393	798 025	742 317	673 685	623 520
30-39 år	746 290	799 091	751 147	751 540	813 449	816 853	754 562
40-49 år	558 055	600 116	732 731	786 087	745 952	752 029	808 204
50-59 år	571 351	539 498	527 870	570 845	703 658	757 233	717 993
60-69 år	507 974	504 971	498 093	472 760	467 549	514 402	640 769
70-79 år	331 968	362 378	370 596	370 632	365 862	352 504	361 523
80-89 år	120 666	139 510	156 693	175 287	178 268	183 648	189 160
90-99 år	12 601	16 135	20 835	24 594	27 701	32 768	35 149
100 år og derover	135	205	264	380	459	573	731
Mænd	2 519 844	2 521 220	2 527 996	2 554 594	2 615 669	2 662 423	2 712 666
0-9 år	361 219	320 020	285 099	303 329	344 604	349 975	336 765
10-19 år	402 713	400 571	365 079	326 325	295 522	316 373	352 105
20-29 år	387 011	381 249	411 466	409 602	377 733	339 495	314 926
30-39 år	382 170	408 708	383 616	384 239	416 226	415 686	380 315
40-49 år	278 432	302 608	373 123	399 426	378 116	381 274	409 898
50-59 år	279 444	264 101	260 278	284 774	354 812	380 953	359 884
60-69 år	239 472	237 532	233 884	223 407	224 030	250 972	316 432
70-79 år	139 920	152 688	156 612	157 657	156 835	155 186	164 232
80-89 år	45 067	48 783	52 940	59 481	61 184	64 444	69 275
90-99 år	4 360	4 907	5 835	6 277	6 517	7 979	8 731
100 år og derover	36	53	64	77	90	86	103
Kvinder	2 577 115	2 595 244	2 601 258	2 626 020	2 679 191	2 721 084	2 763 125
0-9 år	344 457	306 769	272 414	288 482	327 005	332 823	321 280
10-19 år	384 443	380 975	348 040	312 328	282 514	300 641	334 030
20-29 år	368 076	364 976	388 927	388 423	364 584	334 190	308 594
30-39 år	364 120	390 383	367 531	367 301	397 223	401 167	374 247
40-49 år	279 623	297 508	359 608	386 661	367 836	370 755	398 306
50-59 år	291 907	275 397	267 592	286 071	348 846	376 280	358 109
60-69 år	268 502	267 439	264 209	249 353	243 519	263 430	324 337
70-79 år	192 048	209 690	213 984	212 975	209 027	197 318	197 291
80-89 år	75 599	90 727	103 753	115 806	117 084	119 204	119 885
90-99 år	8 241	11 228	15 000	18 317	21 184	24 789	26 418
100 år og derover	99	152	200	303	369	487	628

More information: www.statistikbanken.dk/bef1a og [bef1a07](http://www.statistikbanken.dk/bef1a07)

TRANSLATION - Rows, age.

Tabel 10.2

Befolkningen - fordelt efter køn og civilstand. 1. januar 1978-2008

Population, by sex and marital status. 1 January 1978-2008

Ægteskabelig stilling	1978	1983	1988	1993	1998	2003	2008
	1	2	3	4	5	6	7
I alt	5 096 959	5 116 464	5 129 254	5 180 614	5 294 860	5 383 507	5 475 791
Ugifte	2 189 279	2 248 056	2 284 023	2 336 981	2 425 544	2 485 139	2 552 700
Gifte, separerede	2 360 602	2 247 569	2 165 794	2 126 391	2 139 965	2 158 579	2 169 620
Enkestand	328 402	348 001	360 199	362 079	352 819	336 438	316 830
Fraskilte	218 676	272 838	319 238	352 722	372 195	396 701	427 238
Registreret partnerskab	.	.	.	2 228	3 541	5 262	7 357
Længstlevende af to partnere	.	.	.	108	256	339	420
Opløst partnerskab	.	.	.	105	540	1 049	1 626
Mænd	2 519 844	2 521 220	2 527 996	2 554 594	2 615 669	2 662 423	2 712 666
Ugifte	1 171 754	1 204 180	1 229 791	1 259 982	1 306 364	1 334 155	1 366 147
Gifte, separerede	1 179 422	1 122 489	1 081 627	1 061 625	1 068 488	1 078 173	1 085 100
Enkestand	74 073	74 576	75 444	75 654	74 633	73 036	70 773
Fraskilte	94 595	119 975	141 134	155 568	163 362	173 188	185 742
Registrerede partnerskab	.	.	.	1 602	2 275	3 024	3 761
Længstlevende af to partnere	.	.	.	96	225	277	319
Opløst partnerskab	.	.	.	67	322	570	824
Kvinder	2 577 115	2 595 244	2 601 258	2 626 020	2 679 191	2 721 084	2 763 125
Ugifte	1 017 525	1 043 876	1 054 232	1 076 999	1 119 180	1 150 984	1 186 553
Gifte, separerede	1 181 180	1 125 080	1 084 167	1 064 766	1 071 477	1 080 406	1 084 520
Enkestand	254 329	273 425	284 755	286 425	278 186	263 402	246 057
Fraskilte	124 081	152 863	178 104	197 154	208 833	223 513	241 496
Registrerede partnerskab	.	.	.	626	1 266	2 238	3 596
Længstlevende af to partnere	.	.	.	12	31	62	101
Opløst partnerskab	.	.	.	38	218	479	802

Mere information: www.statistikbanken.dk/bef1a og [bef1a07](http://www.statistikbanken.dk/bef1a07)

TRANSLATION - Rows, i alt: total; mænd: males; kvinder: females; ugifte: never married; gifte: married, incl. separated; enkestand: widowed; fraskilte: divorced; registreret partnerskab: registered partnership; længstlevende af to partnere: surviving partner; opløst partnerskab: dissolved partnership.

Tabel 10.3

Befolkningen - fordelt efter køn og fødeland. 1. januar 1998 og 2008

Population, by sex and country of birth. 1 January 1998 and 2008

Fødeland	1998			2008		
	Mænd 1	Kvinder 2	I alt 3	Mænd 1	Kvinder 2	I alt 3
I alt	2 615 669	2 679 191	5 294 860	2 712 666	2 763 125	5 475 791
Danmark	2 448 349	2 503 810	4 952 159	2 488 092	2 524 121	5 012 213
Færøerne	4 478	6 189	10 667	4 129	6 124	10 253
Grønland	4 658	6 874	11 532	5 747	8 117	13 864
Vestlige lande	63 307	70 861	134 168	85 952	89 409	175 361
Heraf:						
Frankrig	2 098	1 714	3 812	3 000	2 435	5 435
Holland	2 439	1 859	4 298	3 469	2 563	6 032
Island	2 862	3 015	5 877	3 818	4 145	7 963
Italien	2 200	902	3 102	2 883	1 406	4 289
Norge	5 988	9 468	15 456	7 077	10 979	18 056
Polen	3 594	6 669	10 263	9 124	9 728	18 852
Spanien	1 287	1 184	2 471	2 040	1 915	3 955
Storbritannien	8 005	5 393	13 398	9 482	5 972	15 454
Sverige	7 773	10 841	18 614	8 433	11 443	19 876
Tyskland	12 289	14 306	26 595	15 196	15 914	31 110
USA	4 184	3 866	8 050	5 234	4 840	10 074
Ikke-vestlige lande	94 877	91 457	186 334	128 746	135 354	264 100
Heraf:						
Afghanistan	1 039	870	1 909	5 084	4 442	9 526
Bosnien-Hercegovina	9 238	8 817	18 055	9 096	9 010	18 106
Filippinerne	885	2 578	3 463	1 302	5 494	6 796
Indien	1 600	2 218	3 818	3 534	3 604	7 138
Irak	5 313	3 443	8 756	11 698	9 457	21 155
Iran	6 665	4 059	10 724	6 808	4 938	11 746
Jugoslavien (eks.)	6 318	5 838	12 156	5 555	5 524	11 079
Kina	1 153	1 387	2 540	3 513	5 621	9 134
Libanon	6 449	5 292	11 741	6 663	5 565	12 228
Marokko	2 467	1 869	4 336	2 707	2 366	5 073
Pakistan	5 028	4 120	9 148	5 589	4 886	10 475
Rusland	455	916	1 371	1 194	2 953	4 147
Somalia	5 405	4 420	9 825	5 424	4 800	10 224
Sri Lanka	3 845	3 651	7 496	3 762	3 836	7 598
Sydkorea	2 582	5 256	7 838	2 889	5 371	8 260
Thailand	970	3 498	4 468	1 896	7 153	9 049
Tyrkiet	14 341	12 949	27 290	16 496	14 902	31 398
Ukraine	150	232	382	2 784	2 109	4 893
Vietnam	4 126	3 825	7 951	4 447	4 863	9 310

Mere information: www.statistikbanken.dk/bef5

TRANSLATION - Columns, 1: males; 2: females; 3: total.

11. Husstande og familier

- Husstande bliver mindre* Siden 1980 er husstandenes (se ordforklaring i bilag 1) antal vokset med 23 pct. I samme tidsrum er antallet af personer i Danmark kun vokset med 6 pct. Husstandene er med andre ord i gennemsnit blevet mindre.
- I 2008 består husstandene i gennemsnit af 2,15 personer, mod 2,48 personer i 1980. 39 pct. af dem består af kun én person. I 1980 var det tilfældet for 29 pct. af husstandene. Husstande med 4 eller flere personer udgør i 2008 kun 17 pct. af alle husstande mod 24 pct. i 1980 (tabel 11.1).
- Også familierne bliver mindre* Familiernes (se ordforklaring i bilag 1) gennemsnitlige størrelse er siden 1980 faldet fra 2,01 personer til 1,97 personer.
- Færre parfamilier og flere enlige* Parfamiliernes andel af alle familier er siden 1980 faldet fra 50 pct. til 48 pct., mens andelen af enlige er steget fra 49 pct. til 52 pct. De enlige kan have børn og er derfor ikke lig med gruppen af énpersonersfamilier. Den sidste gruppe i denne overordnede familieklassifikation, de ikke-hjemmeboende børn under 18 år, har alle årene udgjort under 1 pct. af familierne (tabel 11.2).
- Færre børnefamilier* Blandt parfamilierne har en faldende andel børn, dvs. hjemmeboende børn under 18 år. Andelen er faldet fra 50 pct. i 1980 til 45 pct. i 2008. I alle årene har mellem 7 og 9 pct. af de enlige haft børn. Kvinder udgør hovedparten af de enlige med børn. I 2008 er der 161.329 enlige med børn, 83 pct. af dem er kvinder.
- Det gennemsnitlige antal børn pr. børnefamilie er den 1. januar 2008 på 1,80. For enlige med børn er tallet 1,54, for enlige mænd med børn 1,28 og for enlige kvinder med børn 1,59 børn pr. familie. Mest børnerige er ægtepar med børn, der i gennemsnit har 1,93 hjemmeboende børn. Disse gennemsnitlige børneantal for familier må ikke forveksles med statistik, der beskriver fødsler (tabel 11.6).
- Voksne i parfamilier* De aldersklasser, hvori de fleste personer lever i par, strækker sig fra 28 år til 85 år for mænd og fra 25 år til 72 år for kvinder. (tabel 11.3).

Figur 11.1 Voksne personer - fordelt efter køn, alder og familietype. 1. januar 2008
 Adults, by age and type of family. 1 January 2008

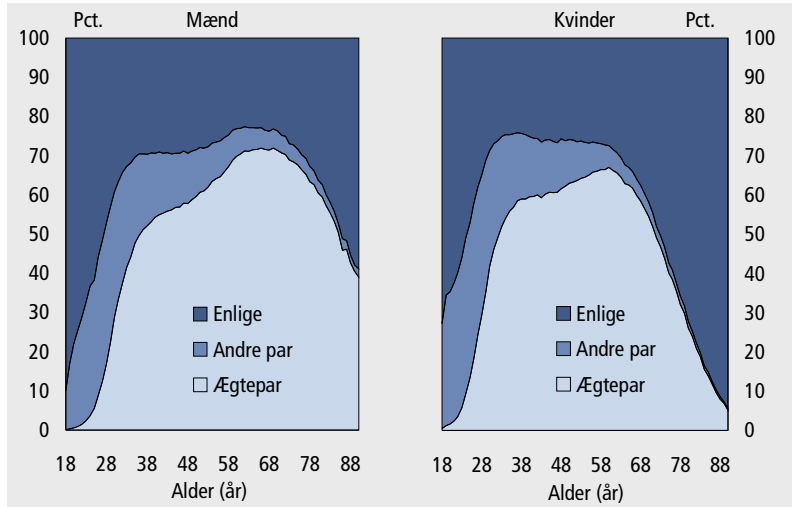

TRANSLATION - mænd: males; kvinder: females; alder (år): age (years); enlige: single persons; ægtepar: married couples; andre par: other couples; pct.: percentage.

Af alle voksne bor 38 pct. i familier med børn under 25 år. Andelen er meget afhængig af køn og alder. Mere end halvdelen af mændene i alle aldersklasserne fra 33 år til 50 år lever i familier med børn. Højest er andelen for 42-årige, 65 pct. For kvinderne er det tilfældet for aldersklasserne fra 29 år til 49 år; den højeste andel findes for de 39-årige, 84 pct. (figur 11.1).

Figur 11.2 Personer, der lever i familier med børn - fordelt efter køn og alder. 1. januar 2008
 Percentage adults living in families with children, by sex and age. 1 January 2008

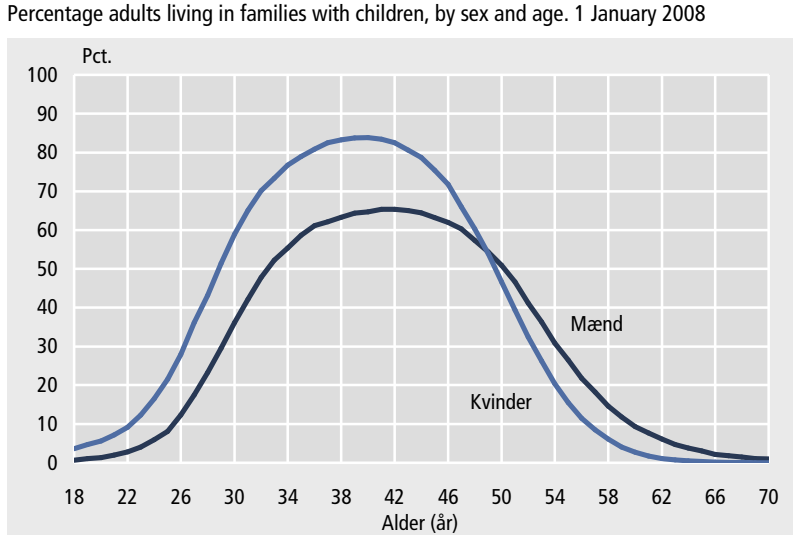

TRANSLATION - mænd: males; kvinder: females; alder (år): age (years); pct.: percentage.

Piger flytter tidligst hjemmefra

Unge kvinder flytter tidligere fra forældrene end unge mænd. Således bor 64 pct. af de 20-årige kvinder ikke hos forældrene den 1. januar 2008, mod 45 pct. af de 20-årige mænd (tabel 11.5).

De fleste børn hos begge deres forældre

Blandt børn under 18 år har 18 pct. enlige forældre, mens børn i parfamilier hos mindst én af forældrene udgør 81 pct. 1,4 pct. af børnene bor ikke hos nogen af forældrene. Hovedparten af børnene under 18 år, 73 pct., bor hos begge deres egne forældre. Disse procentandele varierer med børnenes alder (tabel 11.7).

Figur 11.3

Børn - fordelt efter alder og familietype. 1. januar 2008

Children, by age and type of family. 1 January 2008

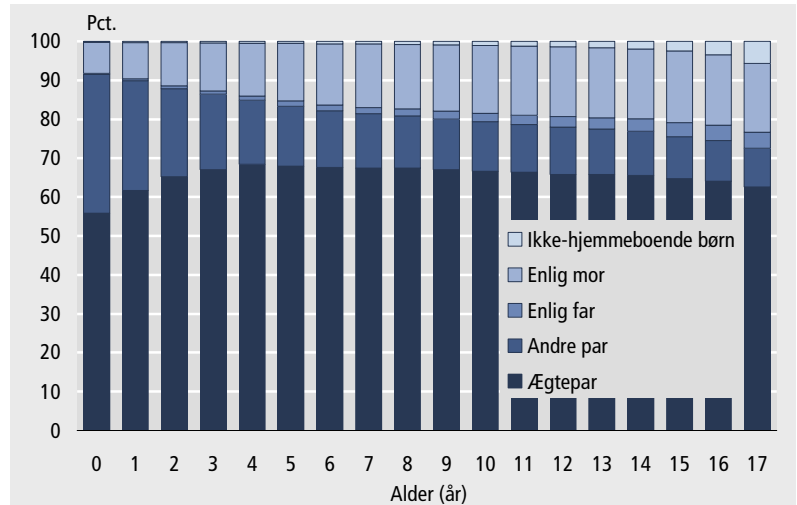

TRANSLATION - alder (år): age (years); ikke-hjemmeboende børn: not living with parents; enlig far: single father; enlig mor: single mother; ægtepar: married couples; andre par: other couples; pct.: percentage.

Tabel 11.1

Husstande - fordelt efter antal personer i husstanden. 1. januar 2008
 Households, by household size. 1 January 2008

Antal personer	Enlig mand	Enlig kvinde	Ægtepar	Et par i øvrigt	Ikke hjemmeboende børn	Husstande med mere end 1 familie	I alt	Personer i alt
	1	2	3	4	5	6	7	8
I alt	482 846	648 697	963 908	290 266	1 458	160 202	2 547 377	5 475 791
1	459 305	525 155	.	.	1 458	.	985 918	985 918
2	17 780	66 216	523 324	171 519	.	61 131	839 970	1 679 940
3	4 824	43 692	138 503	58 871	.	46 304	292 194	876 582
4	800	10 665	213 086	46 114	.	21 373	292 038	1 168 152
5	112	2 211	72 636	11 165	.	15 430	101 554	507 770
6 og dero.	25	758	16 359	2 597	.	15 964	35 703	257 429

 Mere information: www.statistikbanken.dk/fam5, fam55 og fam55N

TRANSLATION - 1: single man; 2: single woman; 3: married couples; 4: other couples; 5: children not living with parents; 6: households containing of more than 1 family; 7: total; 8: total number of persons. - Rows, total, number of persons in households (1...6 and over).

Tabel 11.2

Familier - fordelt efter antal personer i familien. 1. januar 2008
 Families, by family size. 1 January 2008

År	Familier uden børn			Familier med børn			Familier bestående af en ikke-hjemmeboende u. 18 år	Familier i alt	Personer i alt
	Enlige	Par	I alt	Enlige	Par	I alt			
	1	2	3	4	5	6	7	8	9
I alt	1 278 362	733 923	2 012 285	161 329	594 698	756 027	16 492	2 784 804	5 475 791
1	1 278 362	.	1 278 362	.	.	.	16 492	1 294 854	1 294 854
2	.	733 923	733 923	93 802	.	93 802	.	827 725	1 655 450
3	.	.	.	51 984	211 986	263 970	.	263 970	791 910
4	.	.	.	12 238	272 947	285 185	.	285 185	1 140 740
5	.	.	.	2 475	89 226	91 701	.	91 701	458 505
6 og dero.	.	.	.	830	20 539	21 369	.	21 369	134 332

Anm.: Aldersgrænsen for hjemmeboende børn er 25 år.

 Mere information: www.statistikbanken.dk/fam4, fam44 og fam44N

TRANSLATION - Columns, 1-3: families without children; 4-6: families with children; 1 and 4: single persons; 2 and 5: couples; 3 and 6: total; 7: persons under 18 years, not living at home; 8: total number of families; 9: total number of persons. - Rows, total; number of persons in the family (1...6 and over).

Tabel 11.3

Voksne personer - fordelt efter alder og familietype. 1. januar 2008

Adults, by age and family type. 1 January 2008

Alder	Voksnes familietype					Voksne personer i alt
	Enlig 1	Ægtepar 2	Registreret partnerskab 3	Samlevende par 4	Samboende par 5	
Mænd og kvinder i alt	1 439 701	2 057 856	6 588	208 330	384 502	4 096 977
Mænd i alt	663 219	1 028 920	3 316	104 164	192 250	1 991 869
Under 20 år	11 917	34	3	90	2 020	14 064
20-24 år	75 938	2 179	15	2 435	27 990	108 557
25-29 år	82 709	21 662	153	12 927	42 927	160 378
30-34 år	64 265	68 786	322	23 033	28 114	184 520
35-39 år	58 254	99 307	468	20 770	16 996	195 795
40-44 år	63 991	120 581	586	16 922	15 873	217 953
45-49 år	56 095	110 591	427	11 155	13 677	191 945
50-54 år	50 797	111 860	389	7 557	11 873	182 476
55-59 år	44 709	117 339	333	4 699	10 328	177 408
60-64 år	42 662	132 007	308	2 738	8 857	186 572
65-69 år	30 160	93 024	178	1 061	5 437	129 860
70 år og derover	81 722	151 550	134	777	8 158	242 341
Kvinder i alt	776 482	1 028 936	3 272	104 166	192 252	2 105 108
Under 20 år	13 909	206		414	6 304	20 833
20-24 år	73 186	6 078	33	5 400	41 012	125 709
25-29 år	61 194	39 095	225	18 039	40 792	159 345
30-34 år	48 044	89 307	534	24 558	20 716	183 159
35-39 år	46 641	110 487	556	19 718	13 686	191 088
40-44 år	54 295	125 999	559	15 185	14 931	210 969
45-49 år	48 955	114 501	439	9 498	13 944	187 337
50-54 år	47 229	114 926	328	5 799	11 999	180 281
55-59 år	47 705	117 288	256	3 052	9 527	177 828
60-64 år	55 341	122 654	211	1 572	7 941	187 719
65-69 år	49 011	81 940	76	577	5 014	136 618
70 år og derover	230 972	106 455	55	354	6 386	344 222

Anm.: Voksne personer er alle over 25 år samt ikke hjemmeboende unge på 18-24 år. Dertil kommer personer under 18 år, der enten har børn, er eller har været gift eller er samboende eller samlevende.

Mere information: www.statistikbanken.dk/fam100 og [fam122](http://www.statistikbanken.dk/fam122)

TRANSLATION - Columns, 1-5: family type; 1: single persons; 2: married couples; 3: registered partnerships; 4: couples living in consensual union; 5: cohabiting couples; 6: adults, total. - Rows, age-groups; mænd og kvinder i alt: males and females, total; mænd i alt: males, total; kvinder i alt: females, total.

Tabel 11.4

Enlige voksne - fordelt efter om de bor alene eller ej. 1. januar 2008

Adults living alone, single persons and all persons, by age. 1 January 2008

Alder	Mænd			Kvinder			Mænd og kvinder i alt		
	Enlige		I alt	Enlige		I alt	Enlige		I alt
	I alt	Heraf bor alene		I alt	Heraf bor alene		I alt	Heraf bor alene	
	1	2	3	4	5	6	7	8	9
I alt	663 219	459 305	1 991 869	776 482	525 155	2 105 108	1 439 701	984 460	4 096 977
Under 20 år	11 917	5 394	14 064	13 909	6 583	20 833	25 826	11 977	34 897
20-24 år	75 938	40 948	108 557	73 186	37 364	125 709	149 124	78 312	234 266
25-29 år	82 709	45 288	160 378	61 194	30 572	159 345	143 903	75 860	319 723
30-34 år	64 265	41 194	184 520	48 044	21 470	183 159	112 309	62 664	367 679
35-39 år	58 254	38 532	195 795	46 641	15 405	191 088	104 895	53 937	386 883
40-44 år	63 991	42 183	217 953	54 295	15 811	210 969	118 286	57 994	428 922
45-49 år	56 095	37 636	191 945	48 955	19 701	187 337	105 050	57 337	379 282
50-54 år	50 797	36 456	182 476	47 229	29 351	180 281	98 026	65 807	362 757
55-59 år	44 709	34 646	177 408	47 705	38 002	177 828	92 414	72 648	355 236
60-64 år	42 662	35 226	186 572	55 341	48 827	187 719	98 003	84 053	374 291
65-69 år	30 160	26 446	129 860	49 011	45 135	136 618	79 171	71 581	266 478
70-74 år	24 207	22 032	95 330	51 421	48 064	108 697	75 628	70 096	204 027
75-79 år	21 340	19 657	68 902	55 252	51 974	88 594	76 592	71 631	157 496
80 år og dero.	36 175	33 667	78 109	124 299	116 896	146 931	160 474	150 563	225 040

Mere information: www.statistikbanken.dk/fam100 og [fam122](http://www.statistikbanken.dk/fam122)

TRANSLATION - Columns, 1-3: males; 4-6: females; 7-9: males and females, total; 1, 4 and 7: live alone; 2, 5 and 8: live without a spouse or the like; 3, 6 and 9: total. - Rows, age-groups.

Tabel 11.5

15-30-årige - fordelt efter om de bor hjemme eller ej. 1. januar 2008

Persons aged 15-30, by living with parents or not living with parents. 1 January 2008

Alder	Mænd			Kvinder			Mænd og kvinder i alt		
	Bor hos en eller begge forældre	Bor ikke hos forældre		Bor hos en eller begge forældre	Bor ikke hos forældre		Bor hos en eller begge forældre	Bor ikke hos forældre	
		Antal	Pct.		Antal	Pct.		Antal	Pct.
	1	2	3	4	5	6	7	8	9
15-30 år	214 472	306 221	59	168 441	336 715	67	382 913	642 936	63
15 år	35 303	968	3	33 453	798	2	68 756	1 766	3
16 år	33 405	1 229	4	31 716	1 245	4	65 121	2 474	4
17 år	32 704	1 948	6	30 475	2 323	7	63 179	4 271	6
18 år	28 452	5 038	15	24 549	7 300	23	53 001	12 338	19
19 år	23 746	8 804	27	17 927	12 880	42	41 673	21 684	34
20 år	17 543	14 119	45	10 871	19 156	64	28 414	33 275	54
21 år	11 820	19 900	63	6 014	24 347	80	17 834	44 247	71
22 år	7 922	23 218	75	3 399	26 779	89	11 321	49 997	82
23 år	5 372	24 941	82	2 249	27 175	92	7 621	52 116	87
24 år	4 107	25 606	86	1 702	27 557	94	5 809	53 163	90
25 år	3 244	27 402	89	1 384	28 587	95	4 628	55 989	92
26 år	2 652	27 741	91	1 186	29 022	96	3 838	56 763	94
27 år	2 406	29 776	93	1 066	31 134	97	3 472	60 910	95
28 år	2 109	30 869	94	922	32 019	97	3 031	62 888	95
29 år	1 995	32 184	94	785	33 240	98	2 780	65 424	96
30 år	1 692	32 478	95	743	33 153	98	2 435	65 631	96

Mere information: www.statistikbanken.dk/fam100 og [fam122](http://www.statistikbanken.dk/fam122)

TRANSLATION - Columns, 1-3: males, total; 4-6: females; 7-9: males and females; 1, 4 and 7: live with one or both parents; 2, 5 and 8: do not live with parents; 3, 6 and 9: do not live at home. - Rows, age.

Tabel 11.6

Hjemmeboende børn - fordelt efter familietype og antal børn i familien. 1. januar 2008

Children living with parents, by family type and number of children in the family.
1 January 2008

Antal børn i familien	Hjemmeboende børns familietype						Hjemmeboende børn i alt
	Enlig far 1	Enlig mor 2	Ægtepar 3	Registreret partnerskab 4	Samlevende par 5	Samboende par 6	
I alt	34 229	214 661	908 205	924	159 301	45 044	1 362 364
1 barn	20 336	73 465	150 091	343	45 293	16 260	305 788
2 børn	10 588	93 380	449 560	410	77 034	18 890	649 862
3 børn	2 655	34 059	232 443	129	28 128	6 978	304 392
4 børn	496	9 404	56 688	32	6 588	2 184	75 392
5 eller flere børn	154	4 353	19 423	10	2 258	732	26 930
Gennemsnitlig antal børn	1,28	1,59	1,93	1,54	1,67	1,57	1,80

Mere information: www.statistikbanken.dk/fam111 og [fam133](http://www.statistikbanken.dk/fam133)

TRANSLATION - Columns, 1-6: family type of children living with parents; 1: single father; 2: single mother; 3: married couples; 4: registered partnerships; 5: couples living in consensual union; 6: cohabiting couples; 7: children living with parents, total. - Rows, total; number of children in the family (1 ... 5 or more); gennemsnitlig antal børn: average number of children.

Tabel 11.7

**0-24-årige fordelt efter hvilke af forældrene de bor sammen med.
1. januar 2008**

0-24 years living with their parents and living alone 1 January 2008

Alder	0-24 årige, der bor hos begge forældre	0-24 årige, der bor hos den ene af forældrene				0-24 årige, der ikke bor hos forældre	0-24 årige i alt
		Hos far, der er		Hos mor, der er			
		I nyt par	Enlig	I nyt par	Enlig		
1	2	3	4	5	6	7	
I alt	990 887	17 220	34 435	106 495	215 025	283 915	1 647 977
0 år	57 598 ¹	34	186	1 323 ²	5 122	149	64 412
1 år	58 537	87	310	454	6 135	199	65 722
2 år	56 193	93	463	803	7 207	234	64 993
3 år	54 951	142	541	1 293	8 010	279	65 216
4 år	53 257	205	693	1 922	8 891	295	65 263
5 år	50 986	238	876	2 715	9 587	309	64 711
6 år	50 009	359	935	3 749	10 351	422	65 825
7 år	50 238	439	1 077	4 428	11 058	441	67 681
8 år	48 402	558	1 216	5 190	11 045	528	66 939
9 år	47 206	643	1 341	6 030	11 448	615	67 283
10 år	47 131	879	1 454	6 642	11 979	742	68 827
11 år	46 358	929	1 661	7 195	12 291	858	69 292
12 år	47 015	1 143	1 954	7 814	12 860	991	71 777
13 år	46 407	1 209	2 051	8 314	12 996	1 164	72 141
14 år	44 379	1 325	2 242	8 005	12 526	1 358	69 835
15 år	43 661	1 440	2 501	8 197	12 957	1 766	70 522
16 år	40 841	1 539	2 662	7 913	12 166	2 474	67 595
17 år	39 135	1 728	2 776	7 731	11 809	4 271	67 450
18 år	34 326	1 342	2 439	6 024	8 870	12 338	65 339
19 år	27 974	1 003	2 151	4 086	6 459	21 684	63 357
20 år	19 037	696	1 620	2 689	4 372	33 275	61 689
21 år	11 776	487	1 213	1 646	2 712	44 247	62 081
22 år	7 242	309	891	1 073	1 806	49 997	61 318
23 år	4 708	224	658	717	1 314	52 116	59 737
24 år	3 520	169	524	542	1 054	53 163	58 972

¹ Antallet er undervurderet på grund af manglende faderhenvi sning i CPR for nogle nyfødte.

² Antallet er overvurderet på grund af manglende faderhenvi sning i CPR for nogle nyfødte.

Mere information: www.statistikbanken.dk/fam111 og [fam133](http://www.statistikbanken.dk/fam133)

TRANSLATION - Columns, 1: children living with both parents; 2-5: children living with one of the parents; 2-3: with father who is, 2: living with a new partner; 3: living alone; 4-5: with mother who is, 4: living with a new partner; 5: living alone; 6: children who is not living with their parents; 7: children, total. - Rows, total, age.

12. Udlændinge

På udlændingeområdet bruges fire forskellige begreber, som kan beskrive personer med udenlandsk baggrund. Begreberne er til dels overlappende: *Udenlandske statsborgere, født i udlandet, indvandrere og efterkommere* (se ordforklaring i bilag 1).

Tabellen viser sammenhængen mellem de fire forskellige begreber.

Personer med udenlandsk baggrund - fordelt efter statsborgerskab, fødested og herkomst. 1. januar 2008

	I alt	Indvandrere	Efterkommere	Personer med dansk oprindelse
Udenlandske statsborgere	298 490	253 879	37 409	7 202
Heraf født i udlandet	256 809	253 879	.	2 930
Danske statsborgere	262 694	124 786	81 888	56 020
Heraf født i udlandet	180 806	124 786	.	56 020
Alle med udenlandsk baggrund	561 184	378 665	119 297	63 222
Heraf født i udlandet	437 615	378 665	.	58 950

Pr. 1. januar 2008 var 5,5 pct. af befolkningen udenlandske statsborgere, mens 8 pct. var født i udlandet. Indvandrere og efterkommere udgjorde tilsammen 9,1 pct. af befolkningen. Indvanderne alene udgjorde 6,9 pct.

Figur 12.1 **Udenlandske statsborgere samt indvandrere og efterkommere. 1. januar 1980-2008**

Foreign citizens, immigrants and descendants 1 January 1980-2008

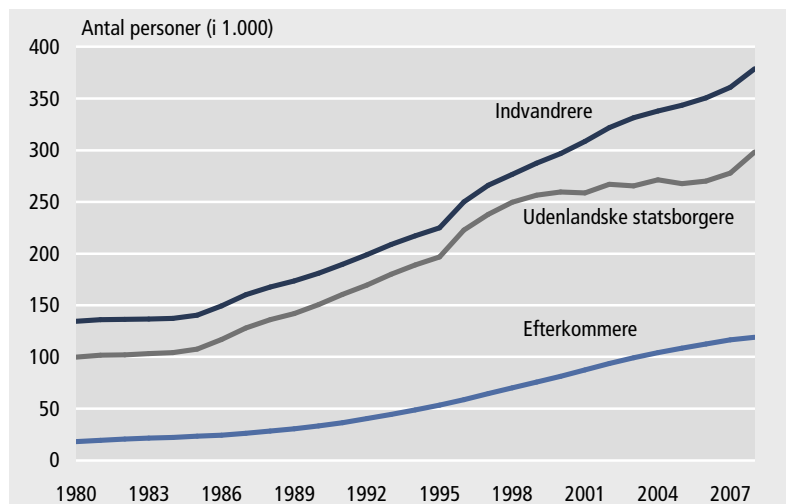

TRANSLATION - udenlandske statsborgere: foreign citizens; indvandrere: immigrants; efterkommere: descendants; antal personer: number of persons.

*Udviklingen
over tid*

Den 1. januar 2008 var der 298.490 udenlandske statsborgere fra mere end 190 lande i Danmark, og det er mere end 2½ gange så mange som i 1980. Især fra midten af 1980'erne og frem til slutningen af 1990'erne voksede antallet kraftigt, mens stigningen efter 2000 har været langsommere (tabel 12.1). Det skyldes, at mange af de udenlandske statsborgere, som har været i Danmark i en årrække, i denne periode er blevet danske statsborgere. Det kan ses, hvis man sammenligner udviklingen i antallet af udenlandske statsborgere med udviklingen i antallet af indvandrere.

Figur 12.2

**Udenlandske statsborgere - fordelt efter statsborgerskab.
1. januar 1998-2008**

Foreign citizens resident in Denmark, by citizenship. 1 January 1998-2008

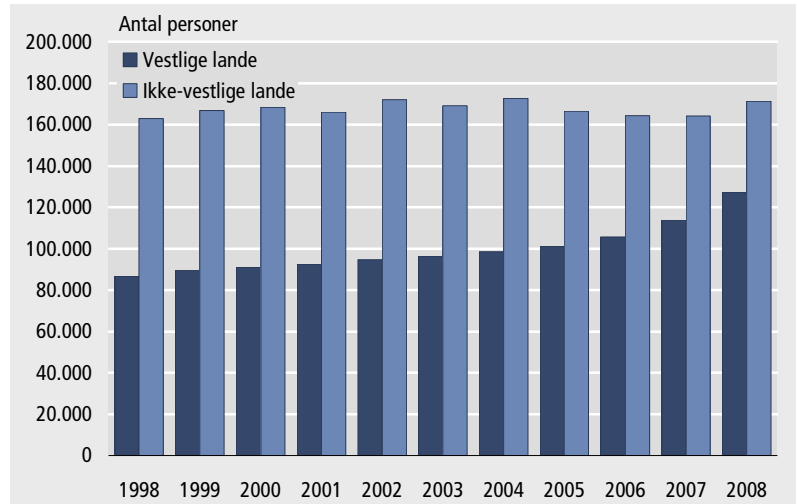

TRANSLATION - vestlige lande: western countries; ikke-vestlige lande: non-western countries; antal personer: number of persons.

Antallet af indvandrere er også steget mere end 2½ gange siden 1980 og er nu nået op på 378.665 (tabel 12.4). For indvandrerne ses ikke samme afmatning i udviklingen efter 2000, som for de udenlandske statsborgere.

Efterkommere er den gruppe, som er vokset mest, fra kun 18.253 personer i 1980 til 119.297 i 2008 (tabel 12.4).

*I 1980 var
to ud af tre
fra et vestligt land*

Sammensætningen af gruppen af indvandrere og efterkommere har ændret sig over tiden. I 1980 var der 152.958 indvandrere og efterkommer i Danmark, og af dem havde to tredjedele, eller 101.297, oprindelse i et vestligt land (se ordforklaring i bilag 1). De fleste indvandrere havde oprindelse i nabolande som Tyskland, Norge og Sverige. De eneste ikke-vestlige lande, hvorfra der var relativt store grupper af indvandrere var Tyrkiet, det tidligere Jugoslavien og Pakistan.

*I 2008 er to
ud af tre fra et
ikke-vestligt land*

I 2008 er forholdet det omvendte. 69 pct. af indvandrere/efterkommergruppen har oprindelse i et ikke-vestligt land. Tyrkiet og landene i det tidligere Jugoslavien er stadig de lande, hvor de fleste ikke-vestlige

indvandrere og efterkommere har oprindelse, men der er kommet nye lande til. Der er i dag flere fra Irak og Libanon end fra Pakistan (tabel 12.4).

Figur 12.3 Indvandrere og efterkommere - fordelt efter oprindelsesland. 1. januar 1980-2008

Immigrants and descendants, by country of origin. 1 January 1980-2008

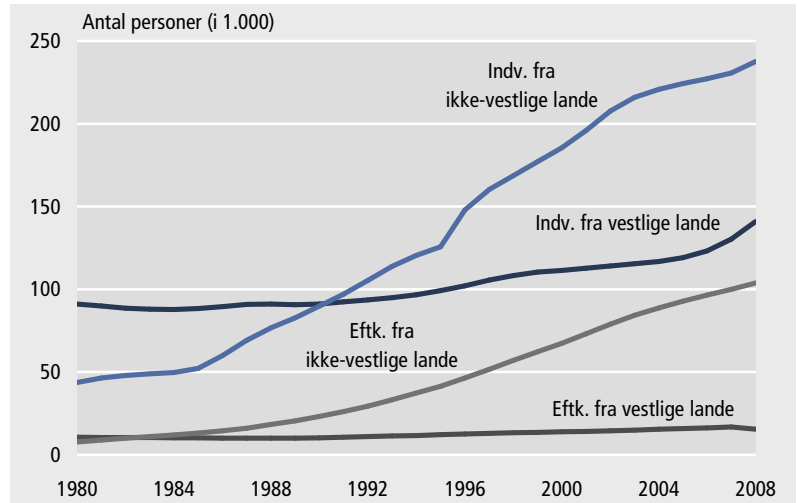

TRANSLATION - indv.: immigrants; eftk.: descendants; fra vestlige lande: from western countries; fra ikke-vestlige lande: from non-western countries; antal personer: number of persons.

87 pct. af efterkommerne har oprindelse i et ikke-vestligt land

Den kraftige vækst i antallet af efterkommere er næsten udelukkende sket i gruppen med oprindelse i et ikke-vestligt land. I 2008 havde 103.788 eller 87 pct. af de 119.297 efterkommere baggrund i et ikke-vestligt land og 46 pct. havde oprindelse i Tyrkiet, Libanon, Bosnien-Hercegovina eller Irak. De eneste afrikanske lande, som har en større gruppe efterkommere i Danmark er Somalia og Marokko.

Skift i statsborgerskab

I en årrække lå antallet af personer, som erhvervede danske statsborgerskab på 3-5.000 personer. Siden sidst i 1990'erne er antallet dog steget til over 10.000 pr. år med en foreløbig top på 19.323 i år 2000. Siden er antallet igen faldet, og er på 3.648 i år 2008. Skift i statsborgerskab hænger tæt sammen med lovgivningen, dels ved at der er fastsat minimumsgrænser for opholdstiden inden, det er muligt at søge om statsborgerskab, og dels fordi forventede stramninger af adgangen til at få dansk statsborgerskab tit medfører ophobning af statsborgerskabsskift (tabel 12.3).

Figur 12.4 **Personer, der har skiftet til dansk statsborgerskab. 1980-2007**
 Number of persons, who have change citizenship into Danish. 1980-2007

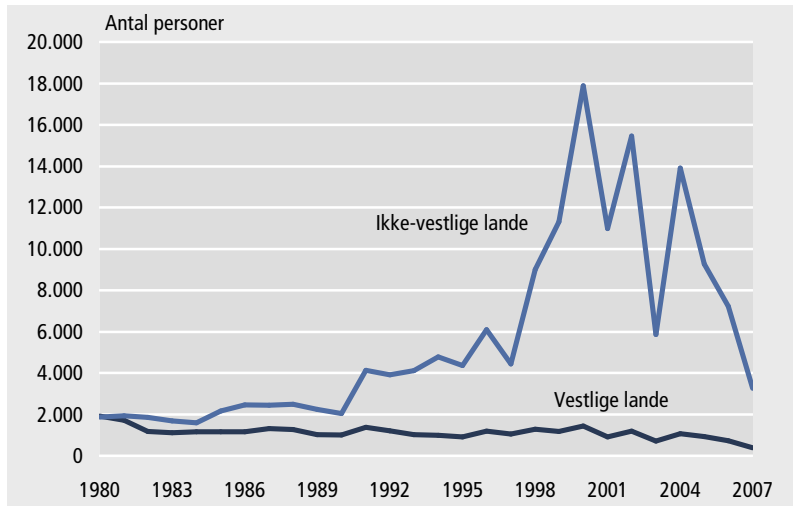

TRANSLATION - vestlige lande: western countries; ikke-vestlige lande: non-western countries; antal personer: number of persons.

Der er forskel på, hvordan de forskellige grupper af udenlandske statsborgere benytter sig af mulighederne for at få dansk statsborgerskab. Blandt indvandrere og efterkommere fra Libanon er 81 pct. blevet danske statsborgere og fra Iran er det 70 pct. Til sammenligning er der kun 49 pct. af personer med tyrkisk oprindelse, som har dansk statsborgerskab, 46 pct. fra Bosnien-Hercegovina og af dem med svensk oprindelse er det kun 33 pct.

Tabel 12.1

Udenlandske statsborgere. 1. januar 1998-2008

Foreign citizens resident in Denmark. 1 January 1998-2008

Statsborgerskab	1998 1	1999 2	2000 3	2001 4	2002 5	2003 6	2004 7	2005 8	2006 9	2007 10	2008 11
I alt	249 628	256 274	259 357	258 629	266 729	265 424	271 211	267 604	270 051	278 096	298 490
Vestlige lande	86 693	89 442	91 018	92 557	94 648	96 328	98 597	101 179	105 696	113 864	127 244
Heraf:											
Frankrig	3 011	3 270	3 266	3 296	3 241	3 233	3 401	3 484	3 686	4 061	4 515
Holland	3 821	4 089	4 271	4 531	4 752	4 932	5 079	5 331	5 508	5 810	6 020
Island	5 870	5 868	5 807	5 873	6 029	6 607	7 139	7 447	7 658	7 984	8 301
Italien	2 592	2 646	2 718	2 833	2 928	2 962	3 006	3 050	3 164	3 457	3 820
Litauen	555	731	884	1 221	1 496	1 616	1 681	1 946	2 372	2 945	3 489
Norge	11 925	12 229	12 597	12 966	13 150	13 435	13 770	13 926	13 928	14 170	14 426
Polen	5 457	5 508	5 571	5 548	5 735	5 689	5 854	6 199	7 353	9 701	13 753
Spanien	1 563	1 695	1 705	1 802	1 941	2 074	2 135	2 134	2 354	2 620	2 929
Storbritannien	12 771	12 880	12 700	12 630	12 786	12 724	12 830	12 827	12 894	13 183	13 657
Sverige	10 036	10 448	10 764	10 839	10 817	10 704	10 752	10 914	11 154	11 555	12 099
Tyskland	11 873	12 429	12 678	12 701	12 911	12 973	13 285	13 552	14 182	15 435	18 001
USA	5 172	5 209	5 302	5 271	5 339	5 415	5 478	5 673	5 779	5 993	6 484
Ikke-vestlige lande	162 935	166 832	168 339	166 072	172 081	169 096	172 614	166 425	164 355	164 232	171 246
Heraf:											
Afghanistan	1 982	2 357	2 878	4 200	7 061	8 220	9 056	9 324	9 416	9 432	9 485
Bosnien-Hercegovina	19 705	20 070	20 315	20 151	19 816	17 793	17 173	13 956	12 674	12 229	12 058
Filippinerne	2 096	2 098	2 145	2 147	2 261	2 302	2 457	2 620	2 945	3 464	4 414
Indien	1 115	1 150	1 252	1 282	1 381	1 422	1 652	1 904	2 072	2 365	3 284
Irak	9 419	11 294	12 687	13 821	16 541	17 955	19 423	19 175	18 721	18 133	18 314
Iran	6 844	6 330	5 702	5 013	4 906	4 797	4 911	4 530	4 342	4 388	4 385
Jugoslavien (eks.)	12 759	12 495	12 137	11 530	11 474	10 840	10 731	9 786	9 368	8 720	8 562
Kina	2 074	2 266	2 513	2 733	3 166	3 939	5 156	5 866	6 220	6 114	6 568
Marokko	3 557	3 631	3 573	3 293	3 268	3 078	3 087	2 902	2 806	2 760	2 827
Pakistan	6 934	7 135	7 115	7 071	7 160	6 917	7 022	6 859	6 671	6 587	6 724
Rusland	1 345	1 531	1 836	2 056	2 358	2 579	2 816	3 003	3 233	3 269	3 456
Serbien-Montenegro	130	286	666	1 188	1 836	2 195	2 401	2 809	3 136	3 281	3 367
Somalia	11 890	13 138	14 265	14 447	14 585	13 306	13 099	11 275	9 753	9 012	8 849
Statsløse	9 902	8 721	7 588	5 532	5 020	4 214	4 192	3 800	3 654	3 563	3 570
Thailand	3 365	3 718	4 092	4 430	4 931	5 196	5 436	5 627	5 927	6 248	6 736
Tyrkiet	37 519	38 055	36 569	35 232	33 383	31 898	30 273	29 956	29 491	28 752	28 843
Ukraine	368	503	639	820	1 078	1 323	1 601	1 875	2 514	3 398	4 744
Vietnam	5 228	5 160	5 007	4 642	4 605	4 351	4 241	4 021	3 964	3 909	3 937

Anm.: Bulgarien og Rumænien er med under vestlige lande.
 Mere information: www.statistikbanken.dk/bef2a og [krbef2a](http://www.statistikbanken.dk/krbef2a)

TRANSLATION - Rows, citizenship.

Tabel 12.2

Befolkningsregnskab for udenlandske statsborgere i Danmark. 2007

Population accounts for foreign citizens resident in Denmark. 2007

	Antal 1. jan. 2007	Levende- fødtte	Døde	Fødsels- overskud	Indvan- drede	Udvan- drede	Netto- indvan- dring	Skift til dansk statsbor- gerskab	Netto- tilgang	Korrek- tioner ¹	Antal 1. jan. 2008
Statsborgerskab	1	2	3	4	5	6	7	8	9	10	11
I alt	278 096	2 786	938	1 848	42 623	17 795	24 828	3 648	23 028	- 2 634	298 490
Vestlige lande	113 864	793	496	297	27 907	13 410	14 497	386	14 408	- 1 028	127 244
Heraf:											
Frankrig	4 061	24	12	12	1 098	568	530	6	536	- 82	4 515
Holland	5 810	57	17	40	611	408	203	9	234	- 24	6 020
Island	7 984	148	15	133	1 683	1 420	263	18	378	- 61	8 301
Italien	3 457	19	15	4	865	428	437	3	438	- 75	3 820
Litauen	2 945	47	5	42	1 198	617	581	8	615	- 71	3 489
Norge	14 170	62	98	- 36	1 806	1 382	424	93	295	- 39	14 426
Polen	9 701	66	21	45	5 435	1 355	4 080	39	4 086	- 34	13 753
Spanien	2 620	11	7	4	901	493	408	2	410	- 101	2 929
Storbritannien	13 183	68	55	13	1 139	550	589	37	565	- 91	13 657
Sverige	11 555	66	91	- 25	1 844	1 215	629	48	556	- 12	12 099
Tyskland	15 435	100	69	31	3 984	1 380	2 604	42	2 593	- 27	18 001
USA	5 993	23	30	- 7	1 979	1 344	635	17	611	- 120	6 484
Ikke-vestlige lande	164 232	2 012	442	1 570	14 716	4 385	10 331	3 262	8 639	- 1 625	171 246
Heraf:											
Afghanistan	9 432	172	15	157	103	20	83	178	62	- 9	9 485
Bosnien-Hercegovina	12 229	77	77	-	103	30	73	224	- 151	- 20	12 058
Filippinerne	3 464	14	6	8	1 390	405	985	27	966	- 16	4 414
Indien	2 365	29	4	25	1 456	447	1 009	43	991	- 72	3 284
Irak	18 133	337	24	313	533	96	437	515	235	- 54	18 314
Iran	4 388	39	16	23	148	58	90	89	24	- 27	4 385
Jugoslavien (eks.)	8 720	96	3	93	67	11	56	165	- 16	- 142	8 562
Kina	6 114	55	2	53	1 331	670	661	162	552	- 98	6 568
Marokko	2 760	40	5	35	105	12	93	40	88	- 21	2 827
Pakistan	6 587	79	23	56	316	99	217	93	180	- 43	6 724
Rusland	3 269	35	4	31	429	160	269	54	246	- 59	3 456
Somalia	9 012	235	13	222	98	91	7	317	- 88	- 75	8 849
Sri Lanka	2 662	31	14	17	90	42	48	73	- 8	- 14	2 640
Statsløse	3 563	35	18	17	82	28	54	49	22	- 15	3 570
Thailand	6 248	17	4	13	667	111	556	61	508	- 20	6 736
Tyrkiet	28 752	256	97	159	717	220	497	527	129	- 38	28 843
Ukraine	3 398	23	2	21	2 131	725	1 406	22	1 405	- 59	4 744
Vietnam	3 909	34	20	14	222	54	168	129	53	- 25	3 937

¹ Omfatter forsvundne og genfundne danske statsborgere og er desuden en afstemningspost.

Anm.: Bulgarien og Rumænien er med under vestlige lande.

Mere information: www.statistikbanken.dk/bef2a og [krbef2a](http://www.statistikbanken.dk/krbef2a)

TRANSLATION - Columns, 1: population; 2: births; 3: deaths; 4: natural increase; 5: immigration; 6: emigration; 7: net immigration; 8: changes into Danish citizenship; 9: net changes; 10: corrections; 11: population. - Rows, citizenship.

Tabel 12.3

Skift til dansk statsborgerskab. 1997-2007

Changes into Danish citizenship. 1997-2007

Tidligere statsborgerskab	1997	1998	1999	2000	2001	2002	2003	2004	2005	2006	2007
	1	2	3	4	5	6	7	8	9	10	11
I alt	5 487	10 277	12 478	19 323	11 892	16 662	6 583	14 976	10 197	7 961	3 648
Vestlige lande	1 049	1 275	1 176	1 443	906	1 196	707	1 064	923	729	386
Heraf:											
Island	21	24	44	47	22	35	32	27	24	14	18
Norge	133	156	127	150	119	117	89	137	161	134	93
Polen	130	241	174	208	142	282	130	186	103	73	39
Storbritannien	97	84	128	155	73	71	68	81	74	71	37
Sverige	144	153	132	140	99	118	63	80	96	66	48
Tyskland	138	173	197	242	126	172	82	178	144	99	42
USA	66	56	52	39	36	58	43	56	51	45	17
Ikke-vestlige lande	4 438	9 002	11 302	17 880	10 986	15 466	5 876	13 912	9 274	7 232	3 262
Heraf:											
Afghanistan	15	101	98	276	217	299	40	367	282	260	178
Bosnien-Hercegovina	-	4	19	469	708	2 480	974	3 358	1 337	519	224
Etiopien	11	57	33	89	47	94	44	131	71	58	32
Filippinerne	58	142	146	194	89	145	53	214	116	82	27
Ghana	5	38	27	72	31	65	7	43	44	22	18
Indien	68	66	65	130	122	165	102	134	173	91	43
Irak	244	718	919	2 224	857	1 160	153	1 015	961	1 113	515
Iran	553	969	915	1 112	429	518	120	505	317	203	89
Jugoslavien (eks.)	280	648	652	917	355	784	239	835	324	594	165
Kina	32	117	170	236	193	282	203	339	382	281	162
Libanon	160	811	604	1 103	303	371	69	219	140	80	27
Makedonien	8	21	28	103	42	91	16	98	7	21	25
Marokko	110	249	326	494	199	312	69	244	147	114	40
Pakistan	149	284	464	550	299	564	94	332	305	172	93
Rusland	7	9	33	82	107	62	26	104	88	84	54
Serbien-Montenegro	-	-	2	4	3	14	8	27	29	116	57
Somalia	17	159	216	1 205	1 066	2 254	324	2 022	1 709	923	317
Sri Lanka	376	617	528	824	355	589	119	678	332	148	73
Statsløse	677	1 583	1 454	2 382	703	990	175	522	238	161	49
Thailand	44	85	141	219	117	169	62	180	114	95	61
Tyrkiet	1 037	1 243	3 167	3 096	3 270	1 948	2 158	732	878	1 125	527
Ukraine	1	4	13	52	37	39	9	58	35	38	22
Vietnam	126	365	444	651	315	502	280	318	232	213	129

Anm.: Bulgarien og Rumænien er med under vestlige lande.

Mere information: www.statistikbanken.dk/dkstat

TRANSLATION - Rows, previous citizenship.

Tabel 12.4

Indvandrere og efterkommere. 1. januar 1990-2008

Immigrants and their descendants. 1 January 1990-2008

Oprindelsesland	Indvandrere					Efterkommere				
	1990 1	1995 2	2000 3	2005 4	2008 5	1990 6	1995 7	2000 8	2005 9	2008 10
I alt	181 109	224 995	296 924	343 367	378 665	33 462	53 464	81 238	108 728	119 297
Vestlige lande	91 122	99 224	111 443	119 122	140 970	10 328	12 072	13 876	15 880	15 509
Heraf:										
Finland	3 233	3 421	3 389	3 199	3 243	470	501	526	534	444
Frankrig	2 163	2 593	3 335	3 524	4 360	204	236	272	336	306
Holland	2 220	3 057	4 148	4 846	5 277	201	289	537	851	930
Island	3 047	3 576	5 373	6 812	7 488	366	431	638	805	923
Italien	2 135	2 365	2 819	3 105	3 759	140	156	184	215	229
Norge	11 721	11 960	13 095	14 025	14 292	1 395	1 487	1 552	1 646	1 382
Polen	8 512	9 662	10 348	11 305	18 506	1 150	1 601	1 942	2 204	2 546
Rumænien	749	1 337	1 726	2 284	3 277	33	116	208	323	399
Storbritannien	7 954	9 872	10 507	10 707	11 358	643	962	1 101	1 293	1 190
Sverige	11 967	11 685	12 617	12 252	12 869	1 741	1 909	1 987	2 033	1 844
Tyskland	22 026	21 923	22 889	22 594	25 827	2 047	2 231	2 559	2 852	2 462
USA	4 990	5 297	5 624	5 859	6 494	599	603	649	725	639
Ikke-vestlige lande	89 987	125 771	185 481	224 245	237 695	23 134	41 392	67 362	92 848	103 788
Heraf:										
Afghanistan	311	1 049	2 875	9 380	9 623	31	134	400	1 496	2 254
Bosnien-Hercegovina	-	96	18 042	17 850	17 987	-	23	1 685	3 025	3 859
Filippinerne	1 805	2 643	3 384	4 363	6 256	218	365	551	729	907
Indien	1 679	1 958	2 298	3 082	4 505	515	676	859	1 003	1 073
Irak	2 279	5 688	12 476	20 771	21 181	144	727	2 426	5 580	7 232
Iran	8 156	10 036	11 112	11 687	11 853	435	1 121	1 868	2 602	2 911
Jugoslavien (ex.)	7 928	9 419	12 469	11 946	11 509	2 576	3 587	4 707	5 582	5 863
Kina	1 231	2 030	3 070	6 696	7 493	172	329	540	866	1 057
Libanon	7 094	11 091	11 742	12 077	12 034	844	4 019	7 269	10 155	11 252
Marokko	2 947	3 811	4 669	4 939	5 026	1 320	2 144	3 144	4 035	4 445
Pakistan	7 611	8 736	9 942	10 644	10 617	4 395	5 956	7 567	8 657	8 861
Rusland	-	740	1 853	3 344	4 007	-	25	106	241	376
Somalia	466	4 612	11 283	11 224	10 357	65	668	3 573	5 728	6 193
Sri Lanka	4 573	5 722	6 721	6 690	6 624	441	1 440	2 794	3 601	3 864
Thailand	1 497	2 871	4 638	6 584	7 786	70	144	246	396	471
Tyrkiet	20 681	24 868	29 039	30 923	31 433	8 750	14 354	19 734	23 936	25 696
Ukraine	-	168	664	2 011	4 847	-	12	55	130	255
Vietnam	4 990	7 507	8 197	8 657	8 835	807	1 648	2 854	3 997	4 585

Anm.: Bulgarien og Rumænien er med under vestlige lande.
Mere information: www.statistikbanken.dk/bef3 og [krbef3](http://www.statistikbanken.dk/krbef3)

TRANSLATION - Columns, 1-5: immigrants; 6-10: descendants. -
Rows, country of origin.

13. Adoptioner

Rettelse - 2. dec. 2009

Afsnit 13 Adoptioner side 109-111 er slettet fra denne udgave, idet der har været fejl i datagrundlaget.

I stedet henvises til samme afsnit i den foregående publikation *Befolkningens udvikling 2006* side 109-111, hvor der er korrekte tal for 1986-2006.

14. Befolkningsfremskrivning

Befolkningen stiger frem til 2037

Ifølge Danmarks Statistiks befolkningsfremskrivning fra 2008 vil Danmarks befolkning stige frem til 2041 og derefter mindskes. Det vil ske, fordi den naturlige befolkningstilvækst, der bliver negativ fra 2036, fra 2041 ikke længere opvejes fuldt ud af den positive nettoindvandring. Alt sammen under forudsætning af, at fremskrivningens antagelser om udviklingen i fødte, døde og ind- og udvandrede holder (tabel 14.1).

Figur 14.1 **Fødselsoverskud, nettoindvandring og befolkningstilvækst ifølge befolkningsfremskrivningen. 2008-2049**

Natural increase, net immigration and population increase according to population projection. 2008-2049

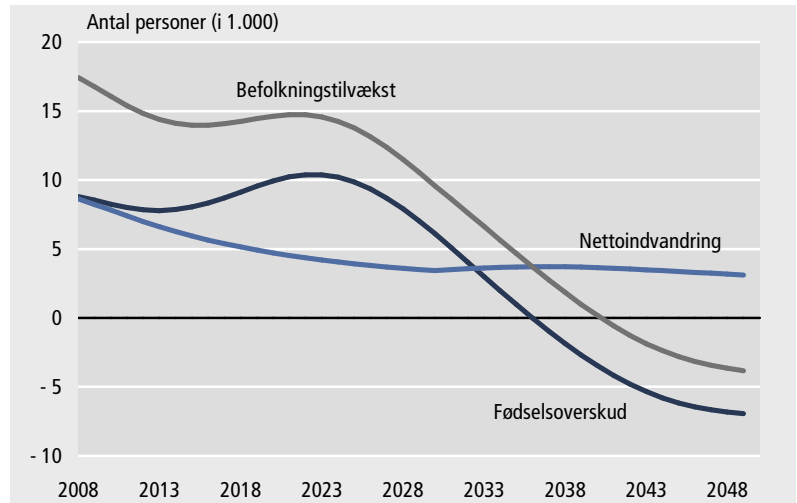

TRANSLATION - fødselsoverskud: natural increase; nettoindvandring: net immigration; befolkningstilvækst: population increase; antal personer: number of persons.

Ældre befolkning i fremtiden

Befolkningens alderssammensætning vil ændres i retning af, at ældre vil udgøre en stigende del af befolkningen, mens andelen af børn og unge under 20 år mindskes. Det vil resultere i en stigning i befolkningens gennemsnitsalder fra 40,0 år i 2008 til 44,3 i 2050.

Figur 14.2 Folketallet i udvalgte aldersgrupper ifølge befolkningsfremskrivningen. 1950, 2008 og 2050

Population numbers in selected age groups according to population projection. 1950, 2008 and 2050

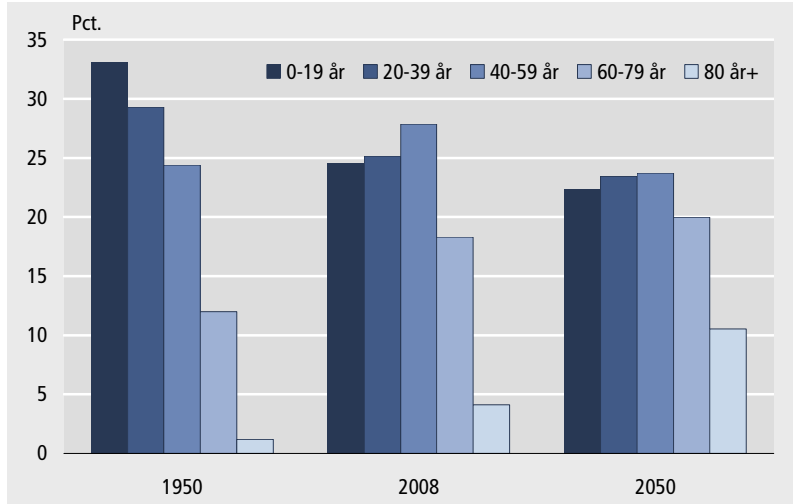

TRANSLATION - pct.: percentage.

Figur 14.3 Indeks for folketallet i udvalgte aldersgrupper ifølge befolkningsfremskrivningen. 2008 = 100

Index for population numbers in selected age groups according to population projection. 2008 = 100

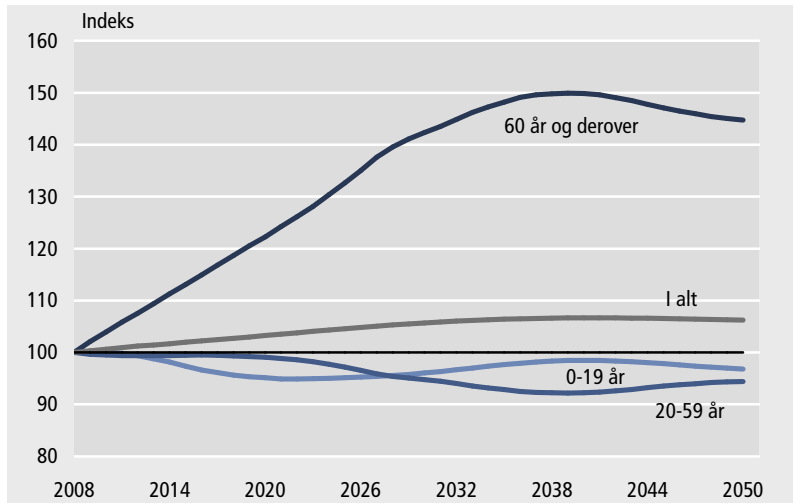

TRANSLATION - år: age; i alt: total; indeks: index.

Flere med fremmed baggrund

Den del af befolkningen, der er indvandrere eller efterkommere vil ifølge fremskrivningen stige fra 9,1 pct. i 2008 til 13,6 pct. i 2050.

Figur 14.4 **Indvandrere og efterkommere - fordelt efter oprindelseslandegruppe ifølge befolkningsfremskrivningen. 1. januar 2008-2050**

Immigrants and descendants, by country of origin, according to population projection. 1 January 2008-2050

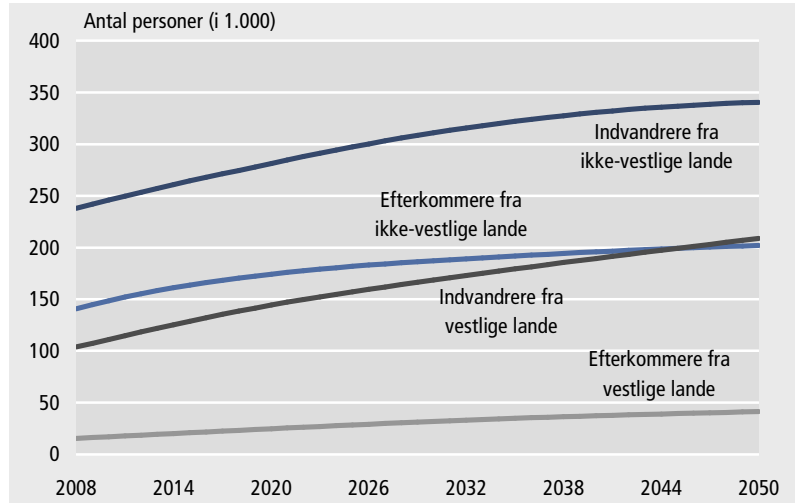

TRANSLATION – indvandrere: immigrants; efterkommere: descendants; fra vestlige lande: from western countries; fra ikke-vestlige lande: from non-western countries; antal personer: number of persons.

På www.dst.dk/varedeklaration kan forudsætningerne til fremskrivningen ses.

Tabel 14.1

**Oversigt over befolkningens bevægelser ifølge
befolkningsfremskrivningen. 2008-2050**

Summary components of change according to population projection. 2008-2050

År	Folketal 1. jan.	Fødte	Døde	Fødsels- overskud	Netto- ind- vandring	Befol- nings- tilvækst	Pr. 1.000 indbyggere				
							Fødte	Døde	Fødsels- overskud	Netto- indvan- dring	Befolk- nings- tilvækst
	1	2	3	4	5	6	7	8	9	10	11
2008	5 475 791	63 331	54 532	8 799	8 625	17 424	11,5	9,9	1,6	1,6	3,2
2009	5 493 213	62 438	53 907	8 531	8 217	16 748	11,3	9,8	1,6	1,5	3,0
2010	5 509 962	61 653	53 410	8 243	7 818	16 063	11,2	9,7	1,5	1,4	2,9
2011	5 526 026	61 024	53 026	7 998	7 397	15 395	11,0	9,6	1,4	1,3	2,8
2012	5 541 421	60 588	52 752	7 836	6 986	14 823	10,9	9,5	1,4	1,3	2,7
2013	5 556 242	60 357	52 581	7 776	6 614	14 390	10,8	9,5	1,4	1,2	2,6
2014	5 570 632	60 353	52 499	7 854	6 259	14 114	10,8	9,4	1,4	1,1	2,5
2015	5 584 747	60 556	52 509	8 047	5 930	13 976	10,8	9,4	1,4	1,1	2,5
2016	5 598 724	60 936	52 601	8 335	5 646	13 980	10,9	9,4	1,5	1,0	2,5
2017	5 612 706	61 470	52 768	8 702	5 382	14 083	10,9	9,4	1,5	1,0	2,5
2018	5 626 789	62 111	52 994	9 117	5 141	14 258	11,0	9,4	1,6	0,9	2,5
2019	5 641 045	62 836	53 289	9 547	4 909	14 455	11,1	9,4	1,7	0,9	2,6
2020	5 655 504	63 565	53 637	9 928	4 703	14 632	11,2	9,5	1,8	0,8	2,6
2021	5 670 134	64 261	54 046	10 215	4 529	14 744	11,3	9,5	1,8	0,8	2,6
2022	5 684 878	64 878	54 504	10 374	4 364	14 738	11,4	9,6	1,8	0,8	2,6
2023	5 699 614	65 383	55 018	10 365	4 207	14 573	11,5	9,6	1,8	0,7	2,6
2024	5 714 188	65 774	55 576	10 198	4 063	14 260	11,5	9,7	1,8	0,7	2,5
2025	5 728 450	66 034	56 186	9 848	3 932	13 781	11,5	9,8	1,7	0,7	2,4
2026	5 742 231	66 171	56 837	9 334	3 809	13 144	11,5	9,9	1,6	0,7	2,3
2027	5 755 374	66 194	57 522	8 672	3 697	12 369	11,5	10,0	1,5	0,6	2,1
2028	5 767 743	66 130	58 233	7 897	3 593	11 492	11,5	10,1	1,4	0,6	2,0
2029	5 779 235	65 997	58 965	7 032	3 511	10 542	11,4	10,2	1,2	0,6	1,8
2030	5 789 777	65 816	59 706	6 110	3 440	9 549	11,4	10,3	1,1	0,6	1,6
2031	5 799 325	65 546	60 460	5 086	3 515	8 602	11,3	10,4	0,9	0,6	1,5
2032	5 807 928	65 259	61 216	4 043	3 569	7 612	11,2	10,5	0,7	0,6	1,3
2033	5 815 541	64 979	61 972	3 007	3 616	6 625	11,2	10,7	0,5	0,6	1,1
2034	5 822 167	64 697	62 713	1 984	3 658	5 642	11,1	10,8	0,3	0,6	1,0
2035	5 827 809	64 413	63 439	974	3 682	4 656	11,0	10,9	0,2	0,6	0,8
2036	5 832 466	64 126	64 136	- 10	3 711	3 700	11,0	11,0	-0,0	0,6	0,6
2037	5 836 165	63 843	64 802	- 959	3 712	2 752	10,9	11,1	-0,2	0,6	0,5
2038	5 838 916	63 571	65 423	-1 852	3 710	1 859	10,9	11,2	-0,3	0,6	0,3
2039	5 840 777	63 317	66 015	-2 698	3 687	989	10,8	11,3	-0,5	0,6	0,2
2040	5 841 764	63 094	66 568	-3 474	3 654	182	10,8	11,4	-0,6	0,6	0,0
2041	5 841 946	62 913	67 099	-4 186	3 607	- 578	10,8	11,5	-0,7	0,6	-0,1
2042	5 841 370	62 780	67 590	-4 810	3 547	-1 262	10,7	11,6	-0,8	0,6	-0,2
2043	5 840 108	62 708	68 062	-5 354	3 490	-1 863	10,7	11,7	-0,9	0,6	-0,3
2044	5 838 245	62 697	68 500	-5 803	3 429	-2 373	10,7	11,7	-1,0	0,6	-0,4
2045	5 835 870	62 749	68 927	-6 178	3 362	-2 816	10,8	11,8	-1,1	0,6	-0,5
2046	5 833 055	62 860	69 321	-6 461	3 299	-3 162	10,8	11,9	-1,1	0,6	-0,5
2047	5 829 893	63 026	69 700	-6 674	3 240	-3 436	10,8	12,0	-1,1	0,6	-0,6
2048	5 826 457	63 233	70 056	-6 823	3 172	-3 653	10,9	12,0	-1,2	0,5	-0,6
2049	5 822 804	63 477	70 420	-6 943	3 110	-3 832	10,9	12,1	-1,2	0,5	-0,7
2050	5 818 971

Anm. Tabellen vedrører 2008-fremskrivningen. Forudsætningerne til fremskrivningen kan ses på www.dst.dk/varedeklaration.

Mere information: www.statistikbanken.dk/prog7a og prog10

TRANSLATION - Columns, 1-6: absolute figures; 7-11: per 1,000 population; 1: population 1. January; 2 and 7: births; 3 and 8: deaths; 4 and 9: natural increase; 5 and 10: net immigration; 6 and 11: population increase.

Tabel 14.2

**Befolkningen - fordelt efter herkomst og oprindelsesland ifølge
befolkningsfremskrivningen. 1. januar 2008-2050**

Population according to population projection, by country of origin. 1 January 2008-2050

År	Indvandrere			Efterkommere			Personer med dansk oprindelse	I alt
	Vestlige lande	Ikke- vestlige lande	I alt	Vestlige lande	Ikke- vestlige lande	I alt		
	1	2	3	4	5	6		
2008	140 970	237 695	378 665	15 509	103 788	119 297	4 977 829	5 475 791
2009	144 974	241 796	386 770	16 249	107 507	123 756	4 982 687	5 493 213
2010	148 708	245 757	394 465	17 014	111 209	128 223	4 987 274	5 509 962
2011	152 194	249 605	401 799	17 794	114 879	132 673	4 991 554	5 526 026
2012	155 414	253 363	408 777	18 579	118 500	137 079	4 995 565	5 541 421
2013	158 385	257 048	415 433	19 367	122 060	141 427	4 999 382	5 556 242
2014	161 138	260 679	421 817	20 155	125 542	145 697	5 003 118	5 570 632
2015	163 697	264 259	427 956	20 942	128 941	149 883	5 006 908	5 584 747
2016	166 081	267 793	433 874	21 725	132 243	153 968	5 010 882	5 598 724
2017	168 307	271 284	439 591	22 502	135 447	157 949	5 015 166	5 612 706
2018	170 393	274 731	445 124	23 273	138 548	161 821	5 019 844	5 626 789
2019	172 349	278 136	450 485	24 038	141 542	165 580	5 024 980	5 641 045
2020	174 185	281 493	455 678	24 795	144 425	169 220	5 030 606	5 655 504
2021	175 910	284 802	460 712	25 544	147 193	172 737	5 036 685	5 670 134
2022	177 529	288 059	465 588	26 286	149 856	176 142	5 043 148	5 684 878
2023	179 049	291 258	470 307	27 016	152 419	179 435	5 049 872	5 699 614
2024	180 476	294 385	474 861	27 740	154 903	182 643	5 056 684	5 714 188
2025	181 815	297 431	479 246	28 455	157 321	185 776	5 063 428	5 728 450
2026	183 069	300 382	483 451	29 158	159 686	188 844	5 069 936	5 742 231
2027	184 242	303 235	487 477	29 852	162 000	191 852	5 076 045	5 755 374
2028	185 336	305 972	491 308	30 534	164 273	194 807	5 081 628	5 767 743
2029	186 355	308 588	494 943	31 203	166 510	197 713	5 086 579	5 779 235
2030	187 300	311 081	498 381	31 861	168 716	200 577	5 090 819	5 789 777
2031	188 174	313 451	501 625	32 507	170 897	203 404	5 094 296	5 799 325
2032	189 077	315 740	504 817	33 124	173 051	206 175	5 096 936	5 807 928
2033	189 983	317 940	507 923	33 717	175 179	208 896	5 098 722	5 815 541
2034	190 880	320 049	510 929	34 289	177 283	211 572	5 099 666	5 822 167
2035	191 763	322 068	513 831	34 839	179 360	214 199	5 099 779	5 827 809
2036	192 625	323 991	516 616	35 372	181 417	216 789	5 099 061	5 832 466
2037	193 465	325 821	519 286	35 887	183 459	219 346	5 097 533	5 836 165
2038	194 280	327 546	521 826	36 385	185 486	221 871	5 095 219	5 838 916
2039	195 071	329 175	524 246	36 867	187 500	224 367	5 092 164	5 840 777
2040	195 834	330 703	526 537	37 334	189 495	226 829	5 088 398	5 841 764
2041	196 571	332 131	528 702	37 786	191 478	229 264	5 083 980	5 841 946
2042	197 281	333 458	530 739	38 225	193 445	231 670	5 078 961	5 841 370
2043	197 962	334 682	532 644	38 650	195 392	234 042	5 073 422	5 840 108
2044	198 615	335 807	534 422	39 063	197 328	236 391	5 067 432	5 838 245
2045	199 240	336 832	536 072	39 462	199 256	238 718	5 061 080	5 835 870
2046	199 836	337 758	537 594	39 850	201 175	241 025	5 054 436	5 833 055
2047	200 403	338 589	538 992	40 226	203 085	243 311	5 047 590	5 829 893
2048	200 939	339 327	540 266	40 591	204 986	245 577	5 040 614	5 826 457
2049	201 446	339 969	541 415	40 944	206 870	247 814	5 033 575	5 822 804
2050	201 921	340 519	542 440	41 287	208 739	250 026	5 026 505	5 818 971

Anm. Tabellen vedrører 2008-fremskrivningen. Forudsætningerne til fremskrivningen kan ses på www.dst.dk/varedeklaration.

Mere information: www.statistikbanken.dk/prog7a og prog10

TRANSLATION - Columns, 1-3; immigrants; 4-6; descendants; 1 and 4: western countries; 2 and 5: non-western countries; 3 and 6: total; 7: persons of danish origin; 8: total population.

Bilag 1. Ordforklaringer

<i>Abort, legal</i>	En fremkaldt abort foretaget i overensstemmelse med gældende lov senest af 13. juni 1973.
<i>Abortkvotient, aldersbetinget</i>	Antal legale aborter pr. år foretaget på kvinder i en given aldersklasse pr. 1.000 kvinder i den pågældende aldersklasse.
<i>Abortkvotient, generel</i>	Antal legale aborter pr. år pr. 1.000 kvinder i de fertile aldersklasser (15-49 år).
<i>Abortkvotient, samlet</i>	Angiver det antal legale aborter, som ville blive foretaget på 1.000 kvinder i løbet af de fertile aldre 15-49 år, hvis 1) ingen af de 1.000 kvinder døde før det fyldte 50. år, og 2) der i hver aldersklasse blev foretaget netop det antal legale aborter, som angivet ved årets aldersbetingede abortkvotienter.
<i>Befolkningsfremskrivning</i>	En beregning, der viser, hvordan befolkningens størrelse og sammensætning vil udvikle sig fremover, under en række forudsætninger vedrørende det fremtidige forløb af fertilitet, dødelighed og nettoindvandring.
<i>Bopæl</i>	En persons folkeregisteradresse.
<i>Brutto-reproduktions-tal</i>	Det antal levendefødte piger, som 1.000 kvinder ville sætte til verden i løbet af de fertile aldre 15-49 år, hvis 1) ingen af de 1.000 kvinder døde før det fyldte 50. år, 2) de i hver aldersklasse fødte netop så mange børn, som angivet ved årets fertilitetskvotienter.
<i>Barn</i>	Personer under 25 år, som ikke opfylder betingelsen for at blive regnet som voksne (se dette). De kaldes hjemmeboende børn, hvis de bor på samme adresse som mindst én af forældrene. I modsat fald indgår de i familiestatistikken som ikke-hjemmeboende børn, hvis de er under 18 år; ellers som voksne.
<i>Dødfødt</i>	Barn, som kommer til verden uden tydelige tegn på liv (dvs. uden at ånde, skrike eller græde) efter afslutningen af svangerskabets 22. uge.
<i>Dødshyppighed</i>	Angiver (i 100.000-dele) hyppigheden af dødsfald i løbet af et år, fra en fødselsdag til den næste.
<i>Efterkommer</i>	En person der er født i Danmark. Ingen af forældrene er både danske statsborgere og født i Danmark. Hvis der ikke findes oplysninger om nogen af forældrene, og personen er udenlandsk statsborger, opfattes personen også som efterkommer. Når en eller begge forældre, der er født i Danmark, opnår dansk statsborgerskab, vil deres børn ikke blive klassificeret som efterkommere. Fastholder danskfødte forældre imidlertid begge et udenlandsk statsborgerskab, vil deres børn blive klassificeret som efterkommere.

<i>Enlig</i>	En enlig er en voksen person, der ikke indgår i en parfamilie. Se <i>Voksen</i> .
<i>Familie</i>	En eller flere personer, der bor på samme adresse, som har visse indbyrdes relationer. En familie består af en enlig, af et par eller af et ikke-hjemmeboende barn under 18 år. Hjemmeboende under 25 år regnes med til forældrenes familier, hvis de ikke selv har børn, ikke er gift eller tidligere gift og ikke indgår i et samlevende par.
<i>Fertilitet, samlet</i>	Det antal levendefødte, som 1.000 kvinder ville sætte i verden i løbet af de fertile aldre 15-49 år, hvis 1) ingen af de 1.000 kvinder døde før det fyldte 50. år, og 2) de i hver aldersklasse fødte netop så mange børn, som angivet ved årets fertilitetskvoteinter.
<i>Fertilitetskvoteinter, aldersbetiget</i>	Antal levendefødte pr. år født af mødre i en given aldersklasse pr. 1.000 kvinder i den pågældende aldersklasse i middelfolketallet eller 1.-juli-folketallet (anvendes fra 1989).
<i>Fertilitetskvoteinter, generel</i>	Antal levendefødte pr. år pr. 1.000 kvinder i de fertile aldersklasser (15-49 år).
<i>Fertilitetskvoteinter, summarisk</i>	Antal levendefødte pr. år pr. 1.000 personer i middelfolketallet.
<i>Fødsel</i>	Omfatter fødsler, der resulterer i mindst ét levendefødt barn, samt fødsler af dødfødte børn efter 22. svangerskabsuge.
<i>Fødselsoverskud</i>	Antal levendefødte minus antal døde.
<i>Født</i>	Levendefødte + dødfødte.
<i>Født i udlandet</i>	Til personer <i>født i udlandet</i> regnes de personer, som i folkeregisteret står opført med et fødested uden for det nuværende Danmarks grænser. Det vil sige, at personer født i Grønland, Færøerne og nuværende Sønderjylland alle regnes som født i Danmark
<i>Husstand</i>	En husstand omfatter samtlige personer på samme adresse uanset familiære tilknytningsforhold, og der kan således indgå flere familier i samme husstand.
<i>Ikke-vestlige lande</i>	Ikke-vestlige lande omfatter alle lande, der ikke er med under vestlige lande.
<i>Indvandrer</i>	En person der er født i udlandet. Ingen af forældrene er både danske statsborgere og født i Danmark. Hvis der ikke findes oplysninger om nogen af forældrene, og personen er født i udlandet, opfattes personen også som indvandrer.
<i>Korrektioner</i>	Korrektioner omfatter forsvundne og genfundne personer og er desuden en afstemningspost, der bringer en periodes slutbefolkning i overensstemmelse med den efterfølgende periodes startbefolkning. Der

korrigeres på denne måde også for hændelser, der indberettes til CPR med forsinkelse.

<i>Levendefødt</i>	Barn, som kommer til verden med tydelige tegn på liv (dvs. ånder, skriker eller græder) uanset svangerskabets længde.
<i>Middelfolketal</i>	Det gennemsnitlige antal personer inden for en nærmere afgrænset gruppe (fx gifte kvinder i alderen 20-24 år), som har været til stede i befolkningen i en bestemt tidsperiode. Som årets middelfolketal benyttes folketallet den 1. juli.
<i>Middellevetid</i>	Middelrestlevetid for nyfødte.
<i>Middelrestlevetid</i>	Det gennemsnitlige antal år, som personer på en given fødselsdag har tilbage at leve i, hvis deres dødelighed fremover (alder for alder) svarer til det niveau, som er konstateret i den aktuelle periode. Der findes altså en middelrestlevetid svarende til enhver alder.
<i>Netto-reproduktions-tal</i>	Det antal levendefødte piger, som 1.000 kvinder ville sætte i verden i løbet af de fertile aldre 15-49 år, hvis 1) de 1.000 kvinder fra 0-års alderen antalmæssigt reduceres svarende til årets dødelighedserfaringer, og 2) kvinderne i hver aldersklasse føder netop så mange børn, som angivet ved årets fertilitetskvotienter.
<i>Par</i>	Omfatter i familiestatistikken fire partyper: Ægtepar, registrerede partnerskaber, samlevende par og samboende par. For at blive regnet som et par skal de to personer have samme CPR-adresse.
<i>Person med dansk oprindelse</i>	En person - uanset fødested - der har mindst én forældre, der både er dansk statsborger og født i Danmark.
<i>Registreret partnerskab</i>	To personer af samme køn, som har indgået registreret partnerskab i henhold til loven herom. For registrerede partnerskaber gælder de samme love som for ægtepar, undtagen adoptionsloven.
<i>Samboende par</i>	En mand og en kvinde, der bor på samme adresse uden at være gift med hinanden og uden at have fællesbørn, bliver regnet for et samboende par, hvis aldersforskellen er mindre end 15 år, og hvis der ikke bor andre voksne på adresse, bortset fra deres børn. De må ikke være søskende, så vidt det kan oplyses af CPR. Personer på ned til 16 år kan indgå i et samboende par.
<i>Samlevende par</i>	Et par, der uden at være gift med hinanden, har fælles børn (uanset disses alder). Det er ikke afgørende, om der stadig er fællesbørn i hjemmet.
<i>Skift til dansk statsborgerskab</i>	Et skift til dansk statsborgerskab skal forstås som alle former for erhvervelse af dansk statsborgerskab eller indfødsret.
<i>Udenlandsk statsborger</i>	Udenlandsk statsborger er en person, som i folkeregisteret står opført med et andet statsborgerskab end dansk.

- Vestlige lande* Vestlige lande omfatter alle EU-lande samt Island, Norge, Andorra, Liechtenstein, Monaco, San Marino, Schweiz, Vatikanstaten, Canada, USA, Australien og New Zealand.
- Vielses-
hyppighed* Angiver (i 10.000-dele) hyppigheden af vielse for hidtil ugifte i løbet af et år, fra en fødselsdag til den næste.
- Voksen* Omfatter alle personer, der er fyldt 18 år, undtagen 18-24-årige, der bor hos forældrene, og som ingen børn har, aldrig har været gift og ikke er del af et par. Som voksne medregnes endvidere personer under 18 år, hvis de på et tidspunkt har indgået ægteskab, har børn eller indgår i et par.
- Ægtepar* Et par, der er gift med hinanden, og som bor på samme adresse.

Bilag 2. Concepts

<i>Abortion, legal</i>	Induced abortion, permitted by Danish law.
<i>Abortion rate, age-specific</i>	Annual number of legal abortions performed on women in a specified age group, per 1,000 women in the age group.
<i>Abortion rate, general</i>	Annual number of legal abortions per 1,000 women of reproductive age (15-49 years old).
<i>Abortion rate, total</i>	Number of legal abortions that would be performed on 1,000 women during the reproductive period of their lives (ages 15 through 49), if all 1,000 women lived to be 50 years old, and if at each age they experienced the given year's age-specific abortion rates.
<i>Adult</i>	Comprise persons who are 18 years and not living with the parents. However, persons under 18 years are regarded as adults, if they have children living at home, or if they have been or are married, or form part of a couple living in consensual union. Persons 18-24 year of age are adults if they fulfil one of the following four conditions: Do not live with their parents, have children, are or have been in a marriage or in a registered partnership, or live in a cohabiting couple.
<i>Birth</i>	Live birth or stillbirth.
<i>Birth rate, crude</i>	Annual number of live births per 1,000 population.
<i>Born outside Denmark</i>	Persons <i>born outside Denmark</i> are defined as persons, who in the CPR are listed with a birthplace outside Denmark. Persons born in Greenland or the Faroe Islands are defined as born in Denmark.
<i>Changes into Danish citizenship</i>	The granting of Danish citizenship to a person of foreign nationality.
<i>Child</i>	Persons under the age of 25, who do not fulfil the conditions of being regarded as adults (see definition of adults). Furthermore it is a condition for being a child in the statistics that the person has never been married or been a part of a registered partnership, has no children and is not a part of a couple.
<i>Cohabiting couple</i>	Two single persons of opposite sex living at the same address and who have no joint children are regarded as a cohabiting couple, if the age difference is less than 15 years, and if no other adults live at the address. On the basis of the CPR it must be established that they are not siblings. Persons as young as 16 years can form part of a cohabiting couple.
<i>Couple</i>	A married couple, a registered partnership, a consensual union or a cohabiting couple.

<i>Couple living in consensual union</i>	An unmarried couple having one or more joint children who live at home with their parents (irrespective of their age). Couples classified as living together in consensual union, will be similarly classified over the following year, provided that they still live together, regardless of whether there are still joint children living at home, as long as joint children have been living at home on 1 January 1990 or on a later 1 January.
<i>Descendant</i>	A descendant is defined as a person born in Denmark whose parents (or one of them if there is no available information on the other parent) are either immigrants or descendants with foreign citizenship. If there is no available information on either of the parents and the person in question is a foreign citizen, the person is also defined as a descendant.
<i>Family</i>	A family may consist of a single person, or it may consist of a couple. In addition a family may consist of one or more children living with at least one of the parents..
<i>Fertility rate, age-specific</i>	Annual number of live births to women in a specified age group, per 1,000 women in the age group.
<i>Fertility rate, general</i>	Annual number of live births per 1,000 women of reproductive age (15-49 years old).
<i>Fertility rate, total</i>	Number of children that would be born alive to 1,000 women during the reproductive period of their lives (ages 15 through 49), if all 1,000 women lived to be 50 years old, and if at each age they experienced the given year's age-specific fertility rates.
<i>First marriage rate</i>	Frequency of marriage (per 10,000) among the never-married population, from one birthday to the next.
<i>Foreign citizen</i>	A foreign citizen is a person, who in the CPR is not registered as a Danish citizen.
<i>Household</i>	A household consists of all persons resident at the same address, irrespective of family ties. Thus a household may comprise more than one family.
<i>Immigrant</i>	An immigrant is defined as a person born abroad whose parents are both (or one of them if there is no available information on the other parent) foreign citizens or were both born abroad. If there is no available information on either of the parents and the person was born abroad, the person is also defined as an immigrant.
<i>Life expectancy</i>	Average further number of years that a person of a specified age can expect to live, assuming that the age-specific mortality levels remain constant (i.e. the rates observed for the period under review). Also termed: (average) expectation of life.

<i>Live birth</i>	Delivery of live-born child, i.e. a child showing evidence of life (breathing etc.) irrespective of the duration of pregnancy.
<i>Live-birth order</i>	Numerical order (first, second, third, etc.) of a live-born child in relation to all the previous live-born children of the mother.
<i>Married couple</i>	A couple who is married to each other and living at the same address.
<i>Mean population</i>	Average number of persons in a population (or sub-population) during a period of time. Previously, this was calculated as half the sum of the populations at the beginning and end of the period. From and including 1989 it has been taken to be the population at the 1st of July for Denmark and Greenland.
<i>Mortality frequency</i>	Indicates (in 100,000s) the frequency of mortality over a year, from one birthday to the next.
<i>Natural increase</i>	Excess of live births over deaths.
<i>Non-western Countries</i>	Non-western Countries includes all countries, which are not included in Western Countries.
<i>Persons of Danish origin</i>	A person – regardless place of birth – where at least one parent is Danish citizen and also born in Denmark.
<i>Registered partnership</i>	Two persons of the same sex who have entered into a registered partnership, with the result that they are placed on the same legal footing as a married couple.
<i>Population projection</i>	A projection is a prediction of the future size and composition of the population, subjected to a number of assumptions concerning the future developments in fertility, mortality and net immigration.
<i>Reproduction rate, gross</i>	Number of daughters that would be born alive to 1,000 women during the reproductive period of their lives (ages 15 through 49), if the 1,000 women lived to be 50 years old, and if at each age they experienced the given year's age-specific fertility rates.
<i>Reproduction rate, net</i>	Number of daughters that would be born alive to 1,000 women during the reproductive period of their lives (ages 15 through 49), if the 1,000 women were annually reduced in number from age 0 according to the given year's age-specific mortality levels, and if at each age they experienced the given year's age-specific fertility rates.
<i>Residence</i>	The address as it is registered in the Population Register.
<i>Single person</i>	A single person is an adult who does not form a couple.
<i>Stillbirth</i>	Foetus delivered after the 22th week of pregnancy, without evidence of life (breathing etc.)

Western Countries Western Countries includes all EU Countries, Iceland, Norway, Andorra, Liechtenstein, Monaco, San Marino, Switzerland, the Vatikan State, Canada, USA, Australia and New Zealand.

Bilag 4. Supplerende statistik

Dele af den statistik, som her offentliggøres, findes andetsteds tilgængelig i mere detaljeret form eller med vægten lagt på andre aspekter.

- Sundhedsstyrelsen* På Sundhedsstyrelsens hjemmeside – www.sst.dk – findes alle de nyeste opgørelser over sundhedsstatistik. Hovedvægten i disse opgørelser er lagt på de medicinske oplysninger, mens denne publikation overvejende er demografisk orienteret.
- Københavns statistiske kontor* Københavns statistiske kontor har også en hjemmeside – www.sk.kk.dk – hvor der findes detaljeret befolkningsstatistik for København og Frederiksberg samt Hovedstadsregionen.
- Andre kommuner* Endvidere udgiver en række kommuner statistiske årbøger med bl.a. befolkningsstatistik.
- Danmarks Statistik* I Danmarks Statistiks databank på Internettet – www.statistikbanken.dk – findes en lang række befolkningsstatistiske oplysninger fra og med 1971 opdelt på kommuner.

I *Statistiske Efterretninger*, emnegruppe *Befolkning og valg*, offentliggøres løbende detaljeret befolkningsstatistik om forskellige emner. De seneste artikler er:

- Adoptioner 2007 (2008:5)
- Asylansøgninger og opholdstilladelser 2007 (2008:10)
- Befolkningen i sogne pr. 1. januar 2008 (2008:3)
- Befolkningen og dens bevægelser i kommuner og amter 2007 (2008:2)
- Befolkningsfremskrivninger 2008 (2008:11)
- Byopgørelsen 1. januar 2008 (2008:8)
- Flytninger og vandringer 2007 (2008:6)
- Husstande og familier 1. januar 2008 (2008:7)
- Udenlandske statsborgere, personer født i udlandet samt indvandrere og efterkommere 1. januar 2008 (2008:4)