

STATISTISK AARBOG  
1913

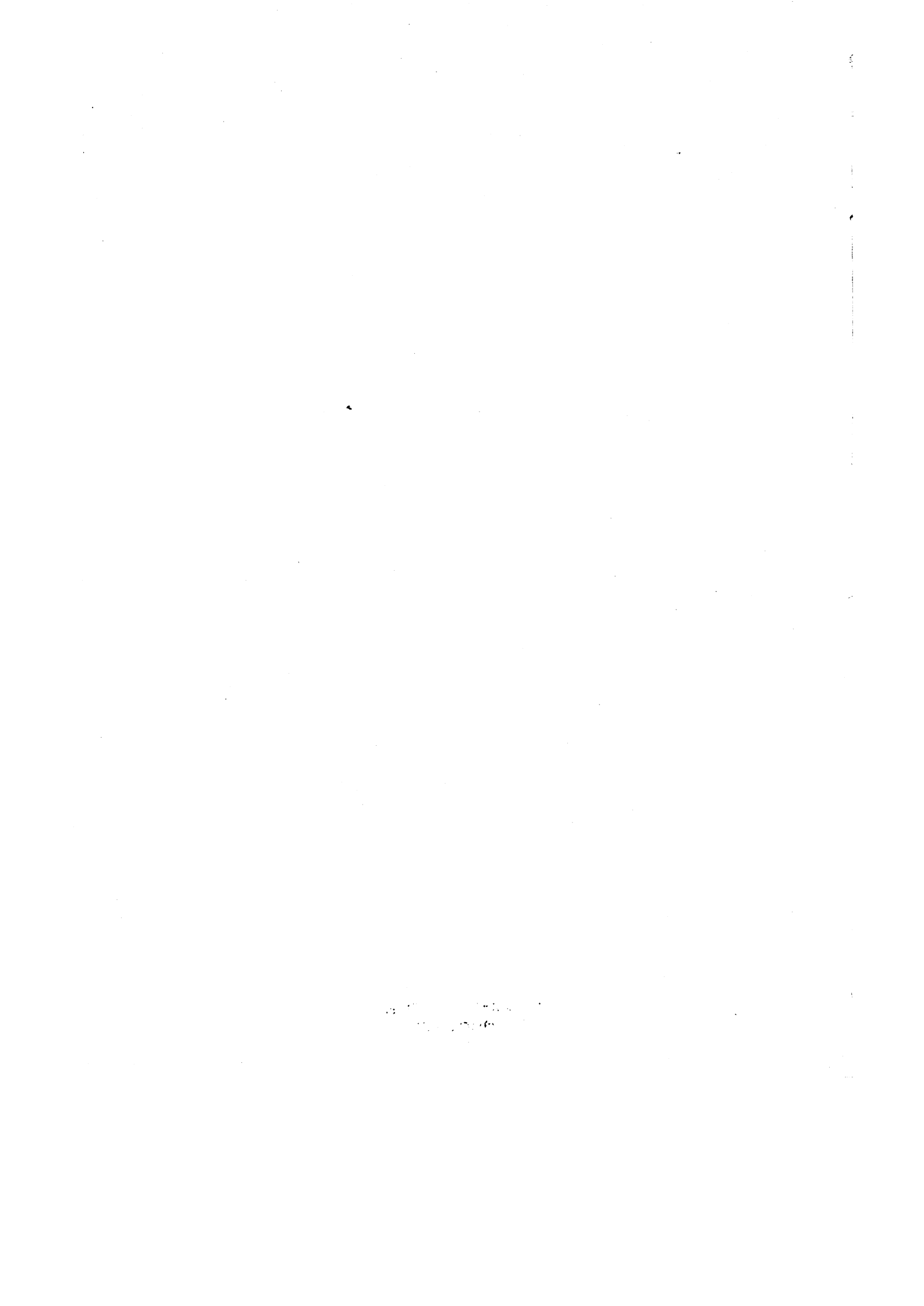

DANMARKS STATISTIK

STATISTIQUE DU DANEMARK

---

STATISTISK AARBOG

18<sup>DE</sup> AARGANG 1913

ANNUAIRE STATISTIQUE

18<sup>ME</sup> ANNÉE 1913

---

UDGIVET AF DET STATISTISKE DEPARTEMENT

PUBLIÉ PAR LE DÉPARTEMENT DE LA STATISTIQUE

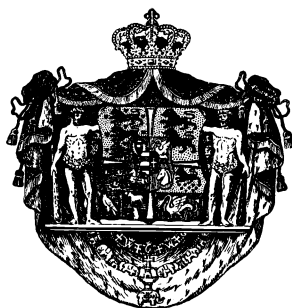

KØBENHAVN

H. H. THIELES BOGTRYKKERI

1913

(GYLDENDALSKE BOGHANDEL · NORDISK FORLAG)

DANMARKS STATISTIK  
BIBLIOTEKET

Da. 1  
709





## FORORD.

Ved Stoffets Ordning i nærværende 18de Aargang af »Statistisk Aarbog« har Departementet fulgt den samme Plan som i de nærmest foregaaende Aargange. Aarbogen falder herefter i tre Dele, hvoraf den første behandler Forholdene i Moderlandet, den anden Monarkiets fjernere Dele, medens den tredje giver forskellige internationale Oversigter.

Departementet har i det hele i denne, ligesom i de tidligere Aargange, meddelt de nyeste Data paa de forskellige Omraader fra sit trykte og utrykte Materiale. I saa Henseende skal Opmærksomheden henledes paa, at, da Bearbejdelsen af Folketællingen 1911 nu er afsluttet, er samtlige de herhen hørende Tabeller blevne reviderede i Overensstemmelse med de endelige Resultater. Endvidere har man omordnet flere af de ældre Tabeller over Befolkningens Bevægelser gennem Ægteskaber, Fødte og Døde, idet der er meddelt en samlet Tabel (Tabel 12) til Belysning af disse Forhold saavel som den fuldstændige Dødelighedstavle for Aarene 1906—10 (Tabel 20). Yderligere er Tabellen om Statsregnskabet (Tabel 139) bleven omredigeret i Overensstemmelse med Regnskabets nye Form, og Oplysningerne for de to foregaaende Finansaar er indpassede i den nye Ramme. Endelig skal som helt nye Tabeller nævnes: Danske Husholdningsregnskaber for Aaret 1909 (Tabel 116) og Fattigvæsenet i Aaret 1911—12 (Tabel 121), medens Tabellen om Engros-Priser (Tabel 61) er udvidet ved Medtagelse af Engros-Pristallet.

Aarbogens internationale Afdeling er i denne, ligesom i de nærmest foregaaende Aargange,

## AVANT-PROPOS.

Le plan de la présente année, la 18<sup>me</sup> de l'Annuaire statistique, est le même que celui suivi dans les années qui précèdent immédiatement. Le texte offre donc trois parties, dont la première concerne le Danemark propre; la seconde partie concerne les îles distantes de la monarchie; la troisième renferme les tableaux internationaux.

D'un bout à l'autre, comme dans les années précédentes, le Département a communiqué les plus récentes données, puisées de ses matériaux publiés ou inédits. Signalons à cet égard que, comme l'élaboration du recensement 1911 est terminée maintenant, on a révisé tous les tableaux préliminaires conformément aux résultats définitifs. En outre on a rarrangé plusieurs tableaux du mouvement de la population causé par les mariages, naissances et décès, en présentant un nouveau tableau synoptique (tabl. 12) pour illustrer ce mouvement; la place ainsi économisée a rendu possible l'insertion de la table mortuaire complète 1906—10 (tabl. 20). Encore le tableau des recettes et dépenses et de la situation financière de l'État (tabl. 139) a été de nouveau rédigé conformément à la nouvelle forme de la comptabilité de l'État; pour la comparaison les deux exercices précédents ont été modifiés de même. En fait de tableaux tout nouveaux citons Les budgets de ménage danois (tabl. 116) et L'assistance publique 1911—12 (tabl. 121). Le tableau des prix en gros a été augmenté d'un index-number (tabl. 61).

La partie internationale de l'Annuaire présent, de même que celles des années qui

udarbejdet af de tre nordiske statistiske Statsbureauer i Fællesskab. Arbejdet har været saaledes fordelt, at Tabellerne A—C og N er udarbejdede af det svenske Bureau, G—M af det norske Bureau, R af det nyoprettede norske Kontor for Socialstatistik og D—F samt O—Q af Det statistiske Departement i Danmark. Af disse Tabeller meddeles L 2 (De vigtigste Landes Statstelefonvæsen), Q (Produktionen af nogle Verdensartikler) og R (De vigtigste Landes Forbrug af Brændevin, Vin og Øl) her for første Gang.

Departementet benytter iøvrigt Lejligheden til at bringe de mange offentlige og private Institutioner, som har ydet beredvillig Hjælp under Aarbogens Udarbejdelse, sin bedste Tak for den ydede Støtte.

précédent immédiatement, a été élaborée en commun par les trois services de statistique scandinaves d'État. Voici la répartition du travail sur les trois offices: Les tableaux A—C et N ont été élaborés par le Bureau suédois; ceux G—M, par celui norvégien; R par le nouveau Bureau norvégien de statistique sociale et ceux D—F et O—Q par le Département danois. De ces tableaux L 2, Q et R paraissent ici pour la première fois.

Le Département saisit l'occasion de présenter ses meilleurs remerciements aux nombreuses institutions publiques et privées qui lui ont prêté leur concours bienveillant à l'élaboration de l'Annuaire.

*Det statistiske Departement i December 1913.*

*Adolph Jensen.*

*Einar Cohn.*

Fm.

## INDHOLDSFORTEGNELSE.

*Kildeangivelse (S. XII). Fortegnelse over Departementets Skrifter (S. XV).*

Tabel

	Side page
<b>I. Areal og Befolkning . . . . .</b>	<b>1—29</b>
1. Det danske Monarkis Folkemængde, Areal samt Befolkningstæthed . . . . .	1
2. Danmarks administrative Inddeling 1913 . . . . .	2
3. By- og Landbefolkningen i Landets Hoveddele samt aarlig Tilvækstprocent . . . . .	3
4. Beregnede Folketal og aarlig Tilvækstprocent i Perioden 1880—1913 . . . . .	3
5. Befolkningen i de enkelte Byer, bymæssige Bebyggelser og i Landdistrikterne . . . . .	4
6. Befolkningens Fordeling i 1840, 1880, 1901 og 1911 efter Køn, Alder og ægteskabelig Stilling . . . . .	8
7. Befolkningens Fordeling i 1911 efter Køn, Alder og ægteskabelig Stilling. Antal . . . . .	10
8. Befolkningens Fordeling i 1911 efter Køn, Alder og ægteskabelig Stilling. Forholdstal . . . . .	12
9. Befolkningens Fordeling efter Trossamfund i Aaret 1911 . . . . .	12
10. Befolkningens Fordeling efter Fødested i Aaret 1911 . . . . .	13
11. Abnorme Individuer i Aaret 1911 . . . . .	13
12. Ægteskaber, Skilsmisser, Fødte, Døde og Udvandrede, 1901—1912 aarligt . . . . .	14
13. Ægteskaber, Fødte og Døde i 1906—1910 inkl. efter Maanedere (à 31 Dage). Relative Tal Viede Mænd og Kvinder efter Aldersklasser i 1906—1910 inkl. . . . .	15
14. Viede Mænd og Kvinder efter Civilstand i Aarene 1906—1910 inkl. . . . .	15
15. Gennemsnitlig Vielsesalder og gentagne Vielser	15
17. De fødende Mødres Alder i Aarene 1906—1910 inkl. . . . .	16
18. Fordeling af de døde efter Aldersklasser i 1910 og 1911 . . . . .	16
19. Middellevetid . . . . .	16
20. Dødelighedstavle, beregnet paa Grundlag af Erfaringerne 1906—1910 . . . . .	17
21. Oversøisk Udvandring fra Danmark i Aaret 1912 . . . . .	18
22. Antal Personer, der fik dansk Indfødsret iflg. Lov 5. Marts 1912 . . . . .	19
23. Tuberkulosens Udbredelse i 1906 . . . . .	19
24. Sundhedstilstand og Højde hos de mødte Værnepligtige . . . . .	20
25. Anmeldte Sygdomstilfælde i Aarene 1906—1911 . . . . .	21
26. Dødsarsagerne i Bybefolkningen i Landets Hoveddele i Aarene 1909—1911 . . . . .	21

## TABLE DES MATIÈRES.

*Sources (p. XII). Oeuvres publiées par le Département de la Statistique (p. XV).*

Tableau

	Side page
<b>I. Superficie et population.</b>	
1. Monarchie danoise: Population, superficie et densité de la population.	1
2. Les divisions administratives du Danemark 1913.	2
3. Populations urbaine et rurale. Accroissement annuel.	3
4. Chiffres approximatifs de la population et son accroissement annuel p. 100 1880—1913.	3
5. Populations urbaine et rurale.	4
6. Population 1840, 1880, 1901, 1911 par sexe, par âge et par état civil.	8
7. Population 1911 par sexe, par âge et par état civil. Nombres.	10
8. Population 1911 par sexe, par âge et par état civil. Chiffres relatifs.	12
9. Population 1911 par confession.	12
10. Population 1911 par lieu natal.	13
11. Anormaux selon le recensement 1911.	13
12. Mariages, divorces, naissances, décès et émigration 1901—1912 annuellement.	14
13. Mariages, naissances et décès 1906—1910 par mois (réduits) sur 1200.	15
14. Mariés par âge 1906—1910.	15
15. Mariés par état civil 1906—1910.	15
16. Mariages par âge moyen et remariages.	15
17. Accouchements p. âge et p. état civil des mères 1906—1910.	16
18. Décès annuels par âge 1910 et 1911.	16
19. Vie moyenne.	16
20. Table mortuaire 1906—1910.	17
21. Emigration danoise d'outre-mer en 1912.	18
22. Personnes naturalisées suivant la loi du 5 mars 1912.	19
23. Fréquence de la tuberculose en 1906.	19
24. Santé et taille des conscrits.	20
25. Cas de maladies déclarés par les médecins (déclaration obligatoire) aux années de 1906—1911.	20
26. Causes des décès dans la population urbaine 1909—1911.	21

Tabel	Side page
27. Dødsarsagerne i Bybefolkningen i Aarene 1906—1911 . . . . .	22
28. Selvmord i Aarene 1896—1912. . . . .	24
29. Dødsfald ved ulykkelig Hændelse i Aarene 1897—1912 . . . . .	25
30. Befolkningens Fordeling efter Erhverv i Landets Hoveddele den 1. Februar 1911 . . . . .	26
<b>II. Erhvervsforhold m. v. . . . .</b>	<b>30—79</b>
31. Danmarks Areal 1912. . . . .	30
32. Arealets Fordeling paa de forskellige større og mindre Landsdele samt Folkemængde og Befolkningsstæthed den 1. Februar 1911 . . . . .	31
33. Ejendommenes Fordeling efter Hartkornstilliggende den 1. Januar 1905 og Hartkornet i Overøvrigheds-Kredsene 1913. . . . .	32
34. Ejendomme med Jordtilliggende paa Landet: Fordeling i 1901 efter Størrelse, Besiddelsesmaade samt Besiddernes Hovederhverv . . . . .	34
35. Ejendommenes Fordeling efter Hartkornstilliggende og Besiddelsesmaade i Landdistrikterne 1873—1905 . . . . .	36
36. Husmandsbrug, oprettede i Henhold til Lovene af 24. Marts 1899, 22. April 1904 og 30. April 1909. . . . .	37
37. De i 19 <sup>00</sup> /01—19 <sup>10</sup> /11 oprettede Husmandsbrug og deres Besiddere . . . . .	37
38. Vurdering til Ejendomsskyld pr. 1. Juli 1909 af Landejendomme og Skove i Landdistrikterne. . . . .	38
39. Vurdering til Ejendomsskyld pr. 1. Juli 1909 af Landejendomme i Landdistrikterne, efterVærdigrupper . . . . .	40
40. Arealets Benyttelse den 15. Juli 1912 . . . . .	42
41. Udbyttet og Værdien af Høsten i Aaret 1912 . . . . .	46
42. Kreaturholdet den 15. Juli 1909 . . . . .	48
43. Kreaturbestandens og de fødte Dyrs Fordeling efter Ejendommenes Størrelse 1909. Landdistrikterne . . . . .	50
44. Smitsomme Sygdomme hos Husdyrene. . . . .	50
45. Landejendomssalg i Aarene 1905—1912 . . . . .	51
46. Mejeridriftsstatistik i Aarene 1909—1912 . . . . .	52
47. Indtægten af Saltvandsfiskeriet 1908—1912. . . . .	52
48. Industrielle Virksomheder under Arbejds- og Fabriktilsynet . . . . .	53
49. Haandværks- og Industrivirksomheder efter Erhvervsgrupper, 1897 og 1906. . . . .	54
50. Haandværks- og Industrivirksomheder, fordelt efter de enkelte Erhverv, den 12. Juni 1906. . . . .	56
51. Arbejdere i Haandværk og Industri 1897 og 1906. . . . .	62
52. Dampkedler under offentligt Tilsyn i Aarene 1904—1912 . . . . .	63
53. Patentvæsenet i Aarene 1902—1912 . . . . .	63
54. Nogle væsentligere Industrigrenes Produktion i Aaret 1905 . . . . .	64
55. Kraftmaskiner i Industrien 1897 og 1906. . . . .	65
56. Statskontrollerede Produktioner . . . . .	66
57. Værdien af Vareomsætningen mellem Danmark og Udlandet, fordelt efter Varegrupper. Beregnet Toldindtægt for de vigtigste Varegrupper . . . . .	67
58. Specialhandelen mellem Danmark og Udlandet i Aarene 1911—12, opgjort efter Mængde og Værdi af de enkelte Varer . . . . .	68
59. . . . .	69

Tableau	Side page
27. Causes des décès dans la population urbaine 1906—1911. . . . .	22
28. Suicides 1896—1912. . . . .	24
29. Décès par accident 1897—1912. . . . .	25
30. Danemark: population par profession selon le recensement 1911. . . . .	26
<b>II. Professions etc.</b>	
31. La superficie du Danemark 1912. . . . .	30
32. Superficie par partie du pays, population et densité 1911. . . . .	31
33. Exploitations agricoles suivant le hartkorn 1905 et le hartkorn par département 1913. . . . .	32
34. Propriétés agricoles réparties d'après l'étendue, le genre de possession et la profession principale de l'exploitant. . . . .	34
35. Exploitations agricoles dans les communes rurales par tonneaux de hartkorn et par genre de possession 1873—1905. . . . .	36
36. Relevé des petites fermes établies par les lois du 24 mars 1899, du 22 avril 1904 et du 30 avril 1909. . . . .	37
37. Les petites fermes établies 19 <sup>00</sup> /01—19 <sup>10</sup> /11 et les fermiers (lois du 1899, du 1904 et du 1909). . . . .	37
38. Impôt sur les biens immeubles: évaluation de la redevance immobilière dans les communes rurales. . . . .	38
39. Impôt sur les biens immeubles: évaluation de la redevance immobilière dans les communes rurales. Répartition d'après les groupes de valeur. . . . .	40
40. Emploi de la terre en 1912. . . . .	42
41. Produit et valeur totale des récoltes en 1912. . . . .	46
42. Bétail le 15 juillet 1909. . . . .	48
43. Bétail et bestiaux nés dans les différentes classes de fermes 1909. Communes rurales. . . . .	50
44. Épizooties du bétail. . . . .	50
45. Propriétés territoriales vendues 1905—1912. . . . .	51
46. Les laiteries en 1909—1912. . . . .	52
47. Rapport total de la pêche maritime 1908—1912. . . . .	52
48. Industries ressortissantes à l'Inspection ouvrière et de fabriques. . . . .	53
49. Entreprises industrielles suivant le groupe d'industrie en 1897 et en 1906. . . . .	54
50. Entreprises industrielles groupées suivant l'industrie le 12 juin 1906. . . . .	56
51. Ouvriers industriels 1897 et 1906. . . . .	62
52. Chaudières à vapeur surveillées par l'Inspection publique 1904—1912. . . . .	63
53. Brevets d'invention 1902—1912. . . . .	63
54. La production de quelques industries importantes en 1905. . . . .	64
55. Moteurs dans l'industrie 1897 et 1906. . . . .	65
56. Productions contrôlées. . . . .	66
57. Valeur de l'échange entre le Danemark et l'étranger par groupe de marchandises. . . . .	67
58. Perception douanière nette des principaux groupes de marchandises. . . . .	68
59. Échange de marchandises entre le Danemark et l'étranger en 1911—12, quantité et valeur. . . . .	69

Tabel	Side page
60. Værdien af Omsætningen i 1912 mellem Danmark og de enkelte Lande . . . . .	74
61. Gennemsnitspriser (uden Told) for nogle væsentligere Varer i Danmarks udenlandske Omsætning samt Engros-Pristallet . . . . .	76
62. Aarlig Husleje i Provinserne . . . . .	76
63. Løn for kvindeligt Husgerningsarbejde i Byerne . . . . .	76
64. Kapitelstaksterne for Afgrøden m. v. . . . .	77
65. Detailpriser i Aarene 1912 og 1913 . . . . .	78
 <b>III. Samfærdsel . . . . .</b>	
66. Skibsfarten mellem danske Havne indbyrdes og mellem danske og fremmede Havne i Aarene 1910—1912, opgjort efter Skibenes Nationalitet . . . . .	80-94
67. Skibsfarten mellem danske og fremmede Havne i Aarene 1910—1912, opgjort efter Afgangs- og Bestemmelsessted . . . . .	80
68. Danske Skibes Fart paa fremmede Lande . . . . .	82
69. Handelsflaaden i Aarene 1910—1912: A. Handelsflaadens Størrelse og Drægtighed . . . . . B. Til- og Afgang i Aarene 1911 og 1912 af danske Handelsskibe over 4 Register Tons . . . . . C. Antal registrerede Fiskerfartøjer i Aarene 1911 og 1912 . . . . .	84 86 86 87
70. Statsfyrvæsenet . . . . .	88
71. Forlis af danske Skibe i Aarene 1910 og 1911 . . . . .	88
72. Strandinger og Grundstødninger ved danske Kyster og i Inderfarvande 1909—1911 . . . . .	89
73. Redningsvæsenet i Aarene 1852—1912 . . . . .	89
74. Postvæsenet i Aarene 19 <sup>10/11</sup> —19 <sup>12/18</sup> . . . . .	90
75. Statstelegrafvæsenet i Aarene 19 <sup>10/11</sup> —19 <sup>12/18</sup> . . . . .	91
76. Telefonvæsenet i Aarene 19 <sup>10/11</sup> —19 <sup>12/18</sup> . . . . .	91
77. Jernbanevæsenet i Aarene 19 <sup>10/11</sup> —19 <sup>12/18</sup> : A. Jernbanernes Længde . . . . . B. Driften af danske Baner under Statsdrift . . . . . C. Driften af Privatbanerne . . . . .	92 92 93
78. Vejenes Længde . . . . .	94
79. Antallet af indregistrerede Automobiler og Motorcykler . . . . .	94
 <b>IV. Penge- og Forsikringsvæsen . . . . .</b>	
80. Nationalbankens noterede Diskonto 1894—1913 . . . . .	95
81. Vekselkurs (à vista) noteret paa Hamborg og London fra 1. Januar 1912 til 4. November 1913 . . . . .	95
82. Udmøntning og Indsmeltning af Kronemønt ved den kgl. Mønt . . . . .	96
83. Aktieselskaber med offentligt Udbud af Aktier og Obligationer i Aarene 1910—1912 . . . . .	96
84. Udbytte af Aktieselskaber for Aarene 1903—1912 . . . . .	97
85. Aktieselskaber omkring Aaret 1912. . . . .	98
86. Københavns Børskurs (Køber) for offentlige Værdipapirer fra Jan. 1912—Oktbr. 1913. . . . .	100
87. Bankernes Status i Aaret 1912 (1912—1913). . . . .	104
88. Sparekassernes Tilstand i Aarene 19 <sup>09/10</sup> —19 <sup>11/12</sup> . . . . .	110
89. Kreditforeningers og Hypotekforeningers Status i Aaret 1913. . . . .	112
90. Overformynderiets Status ved Udgangen af Regnskabsaarene 19 <sup>08/09</sup> —19 <sup>12/18</sup> . . . . .	112
91. Oversigt over Pantelaanervæsenet i København i Aarene 19 <sup>08/09</sup> —19 <sup>12/18</sup> . . . . .	113
92. Forsikringsvæsenet: A. Gensidige Brandforsikringsselskaber f. faste Ejendomme . . . . . B. Brandforsikringsselskaber for Løsøre. . . . .	113 114

Tableau	Side page
60. Valeur de l'échange du Danemark avec les pays particuliers en 1912. . . . .	74
61. Prix moyens des marchandises importantes dans l'échange du Danemark et de l'étranger ainsi que l'index-number. . . . .	76
62. Loyer annuel dans les provinces. . . . .	76
63. Gages de servante dans les villes. . . . .	76
64. Prix officiels des céréales etc. . . . .	77
65. Prix en détail 1912 et 1913. . . . .	78
 <b>III. Moyens de transport.</b>	
66. Navigation des ports danois entr'eux et entre ports danois et étrangers, par nationalité du navire 1910—1912. . . . .	80
67. Navigation du Danemark avec l'étranger par lieu d'expédition ou de destination 1910—1912. . . . .	82
68. Navigation de navires danois sur pays étrangers. . . . .	84
69. Marine marchande 1910—1912: A. Marine marchande, effectif par tonnage. . . . . B. Marine marchande, mouvement aux années 1911 et 1912. . . . . C. Bateaux de pêcheur, enregistrés en 1911 et en 1912. . . . .	86 86 87
70. Phares du Danemark. . . . .	88
71. Naufrages des navires danois 1910 et 1911. . . . .	88
72. Échouements et coups de talon sur les côtes et dans les parages du Danemark en 1909-1911. . . . .	89
73. Sauvetage 1852—1912. . . . .	89
74. Postes 19 <sup>10/11</sup> —19 <sup>12/18</sup> . . . . .	90
75. Télégraphes de l'État 19 <sup>10/11</sup> —19 <sup>12/18</sup> . . . . .	91
76. Téléphones 19 <sup>10/11</sup> —19 <sup>12/18</sup> . . . . .	91
77. Chemins de fer 19 <sup>10/11</sup> —19 <sup>12/18</sup> : A. Longueur des chemins de fer. . . . . B. Chemins de fer exploités par l'État. . . . . C. Chemins de fer privés: exploitation. . . . .	92 92 93
78. Longueur des chemins. . . . .	94
79. Nombre des automobiles et cycles à moteur enregistrés. . . . .	94
 <b>IV. Argent, crédit et assurance.</b>	
80. Escompte de la Banque Nationale 1894—1913. . . . .	95
81. Cours des changes (à vue) sur Hambourg et sur Londres 1912 et 1913. . . . .	95
82. Monnaies danoises, à l'unité de la couronne, fabriquées et refondues. . . . .	96
83. Sociétés par actions à offre publique des actions ou obligations 1910—1912. . . . .	96
84. Dividendes des sociétés par actions 1903-1912. . . . .	97
85. Sociétés par actions environ 1912. . . . .	98
86. Cours de la Bourse de Copenhague, janvier 1912—octobre 1913, prix offert. . . . .	100
87. Banques: Situation 1912 (1912—1913). . . . .	104
88. Caisses d'épargne 19 <sup>09/10</sup> —19 <sup>11/12</sup> . . . . .	110
89. Crédit foncier: situation des sociétés 1913. . . . .	112
90. Administration des biens de pupille: situation à la fin des exercices 19 <sup>08/09</sup> —19 <sup>12/18</sup> . . . . .	112
91. Prêts sur gages à Copenhague 19 <sup>08/09</sup> —19 <sup>12/18</sup> . . . . .	113
92. Principales entreprises d'assurance: A. Assurances iucendie, immeubles. . . . . B. Assurances incendie, mobilier. . . . .	113 114

Tabel	Side page	Tableau
C. Søforsikringsselskaber . . . . .	115	C. Assurances maritimes.
D. Kreaturforsikringsselskaber 1910 . . . . .	115	D. Assurances du bétail 1910.
E. Hagelskadeforsikringsselskaber . . . . .	115	E. Assurances grêle.
F. Livsforsikringsselskaber . . . . .	116	F. Assurances vie.
G. Livsforsikringens Omfang i Danmark i Aaret 1911 . . . . .	116	G. État des assurances vie en Danemark 1911.
H. Danske Ulykkes- og Sygeforsikringsselsk.	118	H. Assurances accidents et maladie danoises.
<b>V. Socialstatistik . . . . .</b>	<b>118-141</b>	<b>V. Statistique sociale.</b>
93. Sygekassemedlemmers Sygelighed i Aaret 1908	118	93. Morbidité des sociétaires des caisses de mala- die en 1908.
94. De anerkendte Sygekassers Virksomhed . . .	119	94. Caisses de maladie autorisées.
95. Begravelseskasser, anmeldte for Sygekassein- spektoratet i Henhold til L. <sup>1</sup> / <sub>4</sub> 1905 . . . . .	119	95. Caisses funéraires notifiées à l'Inspection des c. de malad. conformément à la loi du 1 <sup>er</sup> avr. 1905.
96. Arbejder-Ulykkesforsikring . . . . .	120	96. Assurance des ouvriers contre accidents.
97. Alderdomsunderstøttelsen 1911—12 . . . . .	122	97. Retraites conformément à la loi du 9 avril 1891. Exercice 1911—12.
98. Udgifter til Alderdomsunderstøttelsen i Aarene 1892—1912 . . . . .	123	98. Dépenses aux retraites 1892—1912.
99. De i Henhold til L. <sup>9</sup> / <sub>4</sub> 1907 anerkendte Ar- bejdsløshedskassers Virksomhed i Aarene 19 <sup>08</sup> / <sub>09</sub> —19 <sup>12</sup> / <sub>13</sub> . . . . .	123	99. Caisses de chômage autorisées (loi 9 avril 1907), fonctionnement en 19 <sup>08</sup> / <sub>09</sub> —19 <sup>12</sup> / <sub>13</sub> .
100. Arbejdsløsheden blandt organiserede Arbej- dere 1912 . . . . .	124	100. Chômage des ouvriers organisés 1912.
101. Fagforeningernes Arbejdsløse i Aarene 1904 —1913 . . . . .	124	101. Syndicats ouvriers: chômeurs 1904—1913.
102. Københavns kommunale Arbejdsanvisnings- kontors Virksomhed . . . . .	125	102. Fonctionnement du bureau de placement com- munal de Copenhague.
103. Hjælpekassernes Virksomhed i Aaret 19 <sup>11</sup> / <sub>12</sub>	125	103. Les caisses de secours en 19 <sup>11</sup> / <sub>12</sub> .
104. Strejker og Lock'outs, indtraadte i Aaret 1912.	126	104. Grèves survenues pendant l'année 1912.
105. Strejker og Lock'outs, indtraadte i Aarene 1898—1912 . . . . .	127	105. Grèves survenues pendant les années 1898— 1912.
106. Arbejdstiden i Industrien ifølge Haandværks- og Industritællingen 1906 . . . . .	127	106. La durée du travail dans l'industrie selon le recensement industriel de 1906.
107. Arbejdslønnen i Industrien ifølge Haand- værks- og Industritællingen 1906 . . . . .	128	107. Salaire dans l'industrie selon le recensement industriel 1906.
108. Tyende- og Daglejerlønnen i Landbruget . .	129	108. Salaires des ouvriers domestiques ou jour- naliers de l'agriculture.
109. Anvendelsen af udenlandsk Arbejdskraft i Dan- mark i Sommeren 1913 . . . . .	129	109. Emploi d'ouvriers étrangers en Danemark, l'été de 1913.
110. Fagforeninger 1912 . . . . .	130	110. Syndicats ouvriers 1912.
111. Foreninger og Enkeltvirksomh. under »Dansk Arbejdsgiver- og Mesterforening« 1913 . . .	131	111. Sociétés et entreprises individuelles sous le syn- dicat patronal danois en 1913.
112. Landbrugets væsentligste Organisationer . . .	131	112. Principales sociétés dans l'agriculture.
113. Deltagelsen i Landbrugets Andelsforetagender den 15. Juli 1909 . . . . .	132	113. La participation aux entreprises coopératives de l'agriculture le 15 juillet 1909.
114. Forbrugsforeninger i Aaret 1910 . . . . .	134	114. Sociétés coopératives de consommation en 1910.
115. Forbruget af nogle væsentligere Vareer . . .	135	115. Consommations principales.
116. Danske Husholdningsregnskaber for Aaret 1909	136	116. Budgets de ménage danois pour l'année 1909.
117. Antallet af Udsalgs- og Udskænkingssteder af spirituøse Drikke den 1. Januar 1905 . .	138	117. Débits de spiritueux, vendant à pot et à pinte ou à pot renversé, le 1 <sup>er</sup> janvier 1905.
118. Afholdsbevægelsens Udbredelse . . . . .	138	118. Sociétés de tempérance en Danemark.
119. Fattigunderstøttelse uden Fattighjælps Virk- ning i Aaret 1901 . . . . .	138	119. Assistance sans préjudice civique en 1901.
120. Fattigunderstøttelse med Fattighjælps Virk- ning i Aaret 1901 . . . . .	139	120. Assistance à préjudice civique en 1901.
121. Fattigvæsenet i 1911—1912 . . . . .	140	121. Assistance publique 1911—1912.
<b>VI. Retsvæsen . . . . .</b>	<b>142-147</b>	<b>VI. Justice.</b>
122. Den civile Retspleje:		122. Justice civile:
A. De almindelige Forligskommissioners Virk- somhed . . . . .	142	A. Affaires traitées devant les commissions conciliatrices ordinaires.
B. Summarisk Oversigt over samtlige vigtigere judicielle Forretninger m. v. . . . .	142	B. Aperçu général des principaux actes de la justice civile.

Tabel	Side page
C. De civile Domssagers Beskaffenhed . . . . .	142
D. Fogedforretningernes Beskaffenhed . . . . .	143
E. Auktionernes Beskaffenhed . . . . .	143
F. Fallenternes Livsstilling . . . . .	143
G. De indtegnede og udslettede Prioritets- hæftelsers Sikkerhedsgrad . . . . .	143
H. De indtegnede og udslettede Prioritets- hæftelser i Aarene 1910—1912 . . . . .	144
123. Strafferetsplejen:	
A. De alm. Underretters Virksomhed . . . . .	145
B. Antal domfældte ved militære Retter . . . . .	145
C. Appellerternes Virksomhed . . . . .	145
D. Antal Domfældelser for egentl. Forbrydelser . . . . .	146
E. De for Forbrydelserne paalagte Straffe . . . . .	146
F. De dømte Personer . . . . .	147
G. Indenlandske Forbryderbegyndere . . . . .	147
H. Tilbagefaldne af de under G. nævnte Be- gyndere . . . . .	147
124. Strafanstalterne . . . . .	147
<b>VII. Undervisningsvæsen . . . . .</b>	<b>148-152</b>
125. Børneskolen . . . . .	148
126. Højere Lærestalter:	
A. Københavns Universitet . . . . .	149
B. Polyteknisk Lærestalt . . . . .	149
C. Veterinær- og Landbohøjskolen . . . . .	149
D. Tandlægeskolen . . . . .	149
E. Farmaceutisk Lærestalt . . . . .	149
F. Skolelærerseminarier . . . . .	149
G. Hærens Officersskole . . . . .	149
H. Kadetskolen . . . . .	150
I. Kunstakademiet . . . . .	150
K. Handelsskoler . . . . .	150
L. Tekniske Skoler . . . . .	150
M. Højskoler m. m. . . . .	150
N. Navigationsskoler . . . . .	150
127. Højskole- og Landbrugsskoleelevernes Forde- ling efter Alder, Livsstilling m. m. i 19 <sup>10</sup> / <sub>11</sub> — 19 <sup>12</sup> / <sub>13</sub> . . . . .	151
128. Udkomne Aviser, Bøger og Smaatryk i Dan- mark, afleverede til det kgl. Bibliotek . . . . .	151
129. Statsunderstøttede Folke-, Børne- og Lærer- bogsamlinger i Aarene 19 <sup>10</sup> / <sub>11</sub> —19 <sup>12</sup> / <sub>13</sub> . . . . .	152
<b>VIII. Offentlige Valg . . . . .</b>	<b>152-158</b>
130. Valgene til Menighedsraadene i December 1903 . . . . .	152
131. De kommunale Valg i Marts 1909 og 1913 . . . . .	153
132. Folketingsvalg . . . . .	154
133. Valgmandsvalgene til Landstinget i Septbr. 1910 og de seneste Suppleringsvalg . . . . .	156
<b>IX. Kommune- og Statsfinanser . . . . .</b>	<b>158-185</b>
134. Bykommunernes Indtægter og Udgifter samt Kapitalstatus . . . . .	158
135. Sognekommunernes Indtægter og Udgifter samt Kapitalstatus . . . . .	162
136. Amtsrepartitionsfondenes og Amtsfattiggasser- nes Indtægter og Udgifter samt Kapitalstatus . . . . .	164
137. Aantsskolefondenes Indtægter og Udgifter samt Kapitalstatus i Aaret 19 <sup>11</sup> / <sub>12</sub> . . . . .	166

Tableau	Side page
C. Nature des procès civils.	142
D. Nature des saisies et des exécutions.	143
E. Nature des ventes publiques.	143
F. Profession des faillis.	143
G. Hypothèques par ordre.	143
H. Hypothèques inscrites et rayées pendant les années 1910—1912.	144
123. Justice criminelle:	
A. Tribunaux de 1 <sup>re</sup> instance.	145
B. Condamnés par tribunaux militaires.	145
C. Cours d'appel.	145
D. Condamnations pour crime.	146
E. Peines infligées.	146
F. Délinquants.	147
G. Délinquants primaires indigènes.	147
H. Délinquants primaires récidivés.	147
124. Pénitenciers.	147
<b>VII. Enseignement.</b>	
125. Les écoles primaires.	148
126. Écoles supérieures:	
A. Université de Copenhague.	149
B. École polytechnique.	149
C. École vétérinaire et agronomique.	149
D. École des dentistes.	149
E. École pharmaceutique.	149
F. Écoles normales (visant l'enseign. prim.).	149
G. École militaire (armée).	149
H. École militaire (marine).	150
I. Académie des beaux-arts.	150
K. Écoles de commerce.	150
L. Écoles techniques.	150
M. Écoles d'adultes populaires etc.	150
N. Écoles de navigation autorisées.	150
127. Écoles d'adultes populaires et écoles agronomi- ques: répartition des élèves d'après l'âge, la profession etc. 19 <sup>10</sup> / <sub>11</sub> —19 <sup>12</sup> / <sub>13</sub> .	151
128. Journaux, livres et brochures, parus en Dane- mark et déposés à la bibliothèque nationale.	151
129. Bibliothèques populaires, subventionnées par l'État 19 <sup>01</sup> / <sub>11</sub> —19 <sup>12</sup> / <sub>13</sub> .	152
<b>VIII. Élections.</b>	
130. Élect. p. les conseils paroiss., décbr. 1903.	152
131. Élections communales 1909 et 1913.	153
132. Élections pour le Folketing.	154
133. Élections primaires pour le Landsting sep- tembre 1910 et élections supplémentaires.	156
<b>IX. Finances communales et d'État</b>	
134. Recettes et dépenses des villes et leur si- tuation financière.	158
135. Recettes et dépenses des communes rurales ainsi que leur situation financière.	162
136. Recettes et dépenses des fonds départementaux de répartition et des caisses départementales des pauvres ainsi que leur situation financière.	164
137. Recettes et dépenses des fonds d'écoles dépar- tementaux ainsi que leur situation financière en 19 <sup>11</sup> / <sub>12</sub> .	166

Tabel	Side page
138. Indtægter, Udgifter samt Kapitalstatus i Aaret $\frac{1}{4}$ 1911— $\frac{31}{8}$ 1912 for Stats- og kommunale Havne m. fl. . . . .	167
139. Statens Indtægter og Udgifter samt Kapitalstatus i Finansaarene 19 <sup>10</sup> / <sub>11</sub> —19 <sup>12</sup> / <sub>18</sub> . . . .	168
1. Indtægterne . . . . .	168
2. Udgifterne . . . . .	170
3. Formue og Gæld . . . . .	178
140. De direkte Statsskatter efter Lov Nr. 103 af 15. Maj 1903 og Lov Nr. 144 af 8. Juni 1912 . . . .	180
141. Indkomst- og Formuegrupper m. v. efter Skatteansættelsen for Skatteaaret 19 <sup>09</sup> / <sub>10</sub> , efter Landsdele m. v. . . . .	182
142. Indkomst og Formue for Personer over Indkomstskattegrænsen efter Skatteansættelsen for 19 <sup>09</sup> / <sub>10</sub> , efter Erhverv inden for Landets Hoveddele . . . . .	184
143. Arveafgiften efter Lov $\frac{27}{5}$ 1908 i Finansaaret 19 <sup>11</sup> / <sub>12</sub> : A. De afgiftsbergtigede Boer. . . . .	185
B. De enkelte Arveloddere Antal, Beløb og Afgift, fordelt efter Størrelse og Arveklasse . . . . .	185
 <b>X. Meteorologiske Forhold . . . . .</b>	 186
144. Meteorologiske Forhold : 1. Middelværme . . . . .	186
2. Frostdage . . . . .	186
3. Middellufttryk ved Havet . . . . .	186
4. Overvejende Vind . . . . .	186
5. Dage med Tordenvejr . . . . .	186
6. Middelnedbør . . . . .	186
 <b>XI. Færøerne, Island, Grønland og de dansk-vestindiske Øer . . . . .</b>	 187-194
145. A. Færøerne. 1. Folkemængde, Tilvækst, Areal m. m. . . . .	187
2. Befolkningens Fordeling efter Erhverv i 1911 . . . . .	187
3. Befolkningens Fordeling i 1911 efter Køn, Alder og ægteskabelig Stilling . . . . .	187
4. Ægteskaber, Fødsel og Dødsfald i Aarene 1903—1912 . . . . .	188
5. Kreaturholdet i Aarene 1893—1909 . . . . .	188
6. Udførselen af nogle vigtigere Varer i Aarene 1906—1910 . . . . .	188
B. Island. 1. Folkemængde, Tilvækst, Areal m. m. . . . .	189
2. Befolkningens Fordeling i 1910 efter Køn, Alder og ægteskabelig Stilling . . . . .	189
3. Ægteskaber, Fødsel og Dødsfald i Aarene 1903—1912 . . . . .	189
4. Befolkningens Fordeling efter Erhverv i 1910 . . . . .	190
5. Selvmord og Dødsfald ved uheldig Hændelse i Aarene 1910—1912 . . . . .	190
6. Kreaturholdet i Aarene 1905—1911 . . . . .	190
7. Ind- og Udførsel af nogle vigtigere Varer i Aarene 1900—1911 . . . . .	191
8. Antal og Drægtighed af Skibe, indgaaede til islandske Havne i Aarene 1907—1911 . . . . .	191
9. Sparekasser . . . . .	191

Tableau	Side page
138. Ports d'État, communaux et autres: recettes, dépenses et situation financière $\frac{1}{4}$ 1911— $\frac{31}{8}$ 1912.	167
139. Recettes et dépenses de l'État pendant les exercices 19 <sup>10</sup> / <sub>11</sub> —19 <sup>12</sup> / <sub>18</sub> . Actif et passif de l'État, fin des exercices 19 <sup>10</sup> / <sub>11</sub> —19 <sup>12</sup> / <sub>18</sub> . 1. Recettes. 2. Dépenses. 3. Actif et passif.	168
140. Les impôts directs de l'État, lois 1903 et 1912.	180
141. Groupement des revenus et des fortunes dans les parties du pays.	182
142. Revenus et fortune des personnes d'aidesus de la limite contributive, suivant la profession.	184
143. Droits sur les héritages. Exercice 19 <sup>11</sup> / <sub>12</sub> : A. Les successions à droits acquittés. B. Nombre, montant et droits des parts héréditaires particulières et leur répartition d'après le montant et la classe de succession.	185
 <b>X. Météorologie.</b>	 186
144. Météorologie. 1. Température moyenne. 2. Jours de gelée. 3. Pression de l'air. 4. Direction du vent. 5. Jours d'orage. 6. Eau tombée.	186
 <b>XI. Féroë, Islande, Groënland et Antilles danoises.</b>	 187-194
145. A. Iles Féroë. 1. Population, accroissem., superficie etc. 2. Profession selon le recensement 1911. 3. Répartition de la population par sexe, par âge et par état civil 1911. 4. Mariages, naissances et décès 1903—1912. 5. Bétail en 1893—1909. 6. Exportation de quelques marchandises importantes 1906—1910.	187
B. Islande. 1. Population, accroissem., superficie etc. 2. Répartition de la population par sexe, par âge et par état civil 1910. 3. Mariages, naissances et décès 1903—1912. 4. Population par profession 1910. 5. Décès de mort violente 1910—1912. 6. Bétail 1905—1911. 7. Échange principal 1900—1911. 8. Nombre et tonnage des navires entrés aux ports islandais 1907—1911. 9. Caisses d'épargne.	189



Tabel

C. Grønland.	
1. Folkemængde og Tilvækst . . . . .	192
2. Befolkningens Fordeling i 1911 efter Køn, Alder og ægteskabelig Stilling .	192
3. Fødte og døde Grønlandere i Aarene 1903—1912 . . . . .	192
4 a. Produkter, hjemsendte fra Grønland i Aarene 1910—1912 . . . . .	193
4 b. Værdien af Udsendingen til Grønland i Aarene 1908—1912 . . . . .	193
D. De dansk-vestindiske Øer.	
1. Folkemængde, Tilvækst, Areal m. m.	193
2. Befolkningens Fordeling i 1911 efter Køn, Alder og ægteskabelig Stilling .	194
3. Ægteskaber, Fødte og Døde i Aarene 19 <sup>02/03</sup> —19 <sup>12/13</sup> . . . . .	194
4. Omsætningsforhold . . . . .	194

**XII. Internationale Oversigter . . . . . 195-212**

146. A. Landenes Areal og Folkemængde. . . . .	195
B. De europæiske Staters Areal, Folkemængde, Befolkningsbevægelse m. m. . . . .	196
C <sub>1</sub> . De europ. Staters oversøiske Udvandring	198
C <sub>2</sub> . Indvandringen til Amerikas forenede Stater	198
D. Arealets Benyttelse i europæiske Stater og andre Lande. . . . .	199
E. Høstudbyttet i europæiske Stater og andre Lande . . . . .	200
F. Kreaturholdet i europæiske Stater og andre Lande. . . . .	201
G. De vigtigste Landes udenrigske Handels- omsætning . . . . .	202
H. De vigtigste Landes Handelsflaader . . . . .	203
I. De vigtigste Landes udenrigske Skibsfarts- bevægelse . . . . .	204
K. De vigtigste Landes Jernbaner . . . . .	205
L <sub>1</sub> . De vigtigste Landes Telegrafvæsen . . . . .	206
L <sub>2</sub> . De vigtigste Landes Statstelefonvæsen . . . . .	207
M. De vigtigste Landes Postvæsen . . . . .	208
N. De skandinaviske samt de 3 europæiske Hovedbanker . . . . .	209
O. De faglige Arbejderorganisationer . . . . .	210
P. Arbejdsstandsninger i de skandinaviske Lande . . . . .	210
Q. Produktionen af nogle Verdensartikler . . . . .	211
R. De vigtigste Landes Forbrug af Brænde- vin, Vin og Øl . . . . .	212

*Alfabetisk Sagregister.  
Mønt, Maal og Vægt.*

Tableau

C. Groënland.
1. Population et accroissement.
2. Répartition de la population par sexe, par âge et par état civil 1911.
3. Indigènes nés et décédés 1903—1912.
4 a. Produits de Groënland expédiés pour le Danemark propre 1910—1912.
4 b. Valeur des envois annuels pour le Groënland 1908—1912.
D. Antilles danoises.
1. Population, accroissem., superficie etc.
2. Répartition de la population par sexe, par âge et par état civil 1911.
3. Mariages, naissances et décès 19 <sup>02/03</sup> — 19 <sup>12/13</sup> .
4. Commerce.

**XII. Tableaux internationaux.**

146. A. Superficie et population des pays.
B. Pays de l'Europe: superficie, population, mouvement de l'état civil etc.
C <sub>1</sub> . Émigration européenne d'outre-mer.
C <sub>2</sub> . Immigration aux États-Unis de l'Amérique.
D. Emploi de la terre dans les pays de l'Europe et dans d'autres pays.
E. Produit des récoltes dans les pays de l'Europe et dans d'autres pays.
F. Bétail dans les pays de l'Europe et dans d'autres pays.
G. Valeur de l'échange des principaux pays avec l'étranger.
H. Marines marchandes des principaux pays.
I. La navigation extérieure des principaux pays.
K. Les chemins de fer dans les principaux pays.
L <sub>1</sub> . Télégraphes des principaux pays.
L <sub>2</sub> . Téléphones d'État dans les principaux pays.
M. Postes des principaux pays.
N. Situation de quelques banques d'émission.
O. Syndicats ouvriers.
P. Grèves des pays scandinaves.
Q. La production de quelques articles uni- versels.
R. Consommation de spiritueux dans les pays de l'Europe et dans d'autres pays.

*Monnaie, poids et mesure.*

## KILDEANGIVELSE.

## Tabel

1. Statistisk Tabelværk, 5te Række, Litra A, Nr. 3. Statistiske Meddelelser, 4de Række, 12te, 14de, 20de, 21de og 37te Bind.
2. Statistiske Meddelelser, 4de Række, 21de og 37te Bind, samt Materiale i Departementet.
- 3—4. Statistisk Tabelværk, 5te Række, Litra A, Nr. 5. Statistiske Meddelelser, 4de Række, 21de og 37te Bind, samt Manuskript i Departementet.
5. Statistiske Meddelelser, 4de Række, 37te Bind.
6. Stat. Tabelv., 5te Række, Litra A, Nr. 5 og 9.
- 7—11. Stat. Tabelv., 5te Række, Litra A, Nr. 9.
- 12—20. Statistisk Tabelværk, 5te Række, Litra A, Nr. 5, 6 og 8; Manuskript i Departementet.
21. Manuskript i Departementet.
22. Rigsdagstidende 1911—12 i Forbindelse med Meddelelse fra Indenrigsministeriet.
23. Statistiske Meddelelser, 4de Række, 26de Bind.
24. Ministerialtidende B. for de paagældende Aar samt Manuskript i Departementet.
25. Medicinalberetningerne 1906—1911.
- 26—27. Dødsaarsagerne i Kongeriget Danmarks Byer. Udg. af Sundhedsstyrelsen.
- 28—29. Statistiske Meddelelser, 4de Række, 23de Bind samt Manuskript i Departementet.
30. Manuskript i Departementet.
- 31—32. Statistiske Meddelelser, 4de Række, 20de, 21de og 37te Bind samt Manuskript i Departementet.
33. Statistiske Meddelelser, 4de Række, 24de Bind samt Manuskript i Departementet.
34. Statistiske Meddelelser, 4de Række, 14de Bind.
35. Statistiske Meddelelser, 4de Række, 24de Bind.
- 36—37. Statistiske Meddelelser, 4de Række, 21de og 39te Bind i Forbindelse med Meddelelser fra Landbrugsministeriet.
- 38—39. Statistisk Tabelværk, 5te Række, Litra E, Nr. 6.
40. Manuskript i Departementet.
41. Statistiske Meddelelser, 4de Række, 42de Bind.
- 42—43. Statistisk Tabelværk, 5te Række, Litra C, Nr. 5.
44. Ministerialtidende B. for de paagældende Aar.
45. Statistiske Meddelelser, 4de Række, 36te Bind samt Manuskript i Departementet.
46. Danmarks Mejeri-Drifts-Statistik. Udg. af Udvalget for Mejeri-Statistik.
47. Fiskeriberetningen for de paagældende Aar.
48. Arbejds- og Fabriktilsynets Aarsberetninger og Materiale.
- 49—51. Stat. Tbv., 5te Række, Litra A, Nr. 1 og 7.
52. Arbejds- og Fabriktilsynets Aarsberetninger.
53. Oversigt over Patentkommissionens Virksomhed i de paagældende Aar.
54. Statistiske Meddelelser, 4de Række, 30te Bind.
55. Stat. Tbv., 5te Række, Litra A, Nr. 1 og 7.
56. Statistiske Meddelelser, 4de Række, 41de Bind.
- 57—61. Statistisk Tabelværk, 5te Række, Litra D, Nr. 29 og 30 samt Manuskript i Departementet.
- 62, 63 og 65. Manuskript i Departementet.
64. Statistiske Meddelelser, 4de Række, 39te og 41de Bind.
- 66—69. Statistisk Tabelværk, 5te Række, Litra D, Nr. 27 samt Manuskript i Departementet.

## SOURCES.

## Tableau

1. Statistisk Tabelværk, 5me série, Lettre A, n° 3; Communications statistiques, 4me série, tome 12, 14, 20, 21 et 37.
2. Communications statistiques, 4me série, tome 21 et 37; matériaux du Département.
- 3—4. Statistisk Tabelværk, 5me série, Lettre A, n° 5. Communications statistiques, 4me série, tome 21 et 37; manuscrit du Département.
5. Communications statistiques, 4me série, tome 37.
6. Statistisk Tabelværk, 5me série, Lettre A, n° 5 et 9.
- 7—11. Statistisk Tabelværk, 5me série, Lettre A, n° 9.
- 12—20. Stat. Tbv., 5me série, Lettre A, n° 5, 6 et 8; manuscrit du Département.
21. Manuscrit du Département.
22. Rigsdagstidende 1911—12. Communiqué par le Ministère de l'Intérieur.
23. Communications statistiques, 4me série, tome 26.
24. Ministerialtidende B: années corresp.; manuscrit du Département.
25. Medicinalberetning 1906—1911.
- 26—27. Causes des décès dans les villes du Danemark, publié par le Bureau d'État de santé.
- 28—29. Communications statistiques, 4me série, tome 23; manuscrit du Département.
30. Manuscrit du Département.
- 31—32. Communications statistiques, 4me série, tome 20, 21 et 37; manuscrit du Département.
33. Communications statistiques, 4me série, tome 24; manuscrit du Département.
34. Communications statistiques, 4me série, tome 14.
35. Communications statistiques, 4me série, tome 24.
- 36—37. Communications statistiques, 4me série, tome 21 et 39. Communiqué par le Ministère de l'agriculture.
- 38—39. Statistisk Tabelværk, 5me série, Lettre E, n° 6.
40. Manuscrit du Département.
41. Communications statistiques, 4me série, tome 42.
- 42—43. Statistisk Tabelværk, 5me série, Lettre C, n° 5.
44. Ministerialtidende B: années corresp.
45. Communications statistiques, 4me série, tome 36; manuscrit du Département.
46. Statistique de laiterie du Danemark, publié par le Comité.
47. Rapport sur la pêche de ces années.
48. Rapports annuels de l'Inspection ouvrière et de fabriques, et matériaux.
- 49—51. Stat. Tbv., 5me série, Lettre A, n° 1 et 7.
52. Rapports annuels de l'Inspection ouvrière et de fabriques.
53. Aperçu du fonctionnement de la Commission des brevets d'invention: années corresp.
54. Communications statistiques, 4me série, tome 30.
55. Stat. Tbv., 5me série, Lettre A, n° 1 et 7.
56. Communications statistiques, 4me série, tome 41.
- 57—61. Stat. Tbv., 5me série, Lettre D, n° 29 et 30; manuscrit du Département.
- 62, 63 et 65. Manuscrit du Département.
64. Communications statistiques, 4me série, tome 39 et 41.
- 66—69. Stat. Tbv., 5me série, Lettre D, n° 27. Manuscrit du Département.

## Tabel

70. Meddelt af Fyrdirektoratet.  
 71—72. Dansk Søulykke-Statistik. Udarbejdet af Registrerings- og Skibsmaalingsbureauet.  
 73. Beretning om det danske Redningsvæsens Virksomhed 1911—12. Udarbejdet i Marineministeriet.  
 74. Meddelt af Generaldirektoratet for Postvæsenet.  
 75—76. Meddelt af Telegrafdirektoratet.  
 77. Meddelt af Generaldirektionen for Statsbanedriften. For Privatbanernes Vedkommende disses Driftsberetninger i Forbindelse med direkte Meddelelser.  
 78. Meddelt af Overvejnspektoratet.  
 79. Materiale i Departementet.  
 80—81. Meddelt af Nationalbanken.  
 82. Ministerialtidende B. for de paagældende Aar.  
 83. Greens og Steins Børstabeller.  
 84 og 86. De officielle Kursnoteringer.  
 85. Greens Danske Fonds og Aktier 1912.  
 87. Regnskaber og Beretninger for hver enkelt Bank.  
 88. Indberetninger fra Sparekasseinspektøren (jfr. Ministerialtidende B. for de paagældende Aar).  
 89. Regnskaber og Beretninger for de enkelte Kreditforeninger og Hypotekforeninger.  
 90. Ministerialtidende B. for de paagældende Aar.  
 91. Ministerialtidende B. samt Staden Københavns Regnskab og Beretning for de paagældende Aar.  
 92. A-F, H. Regnskaber og Beretninger for hvert enkelt Selskab, supplerede med direkte Meddelelser. For Søforsikringselskaberne tillige Grosserer-Societetets Handelsberetning.  
 G. Meddelt af Forsikringsraadet.  
 93. Statistiske Meddelelser, 4de Række, 34te Bind.  
 94—95. Sygekasseinspektørens Beretninger for de paagældende Aar, Ministerialtidende B.  
 96. Beretningerne fra Arbejderforsikringsraadet.  
 97—98. Statistiske Meddelelser, 4de Række, 2det og 13de Bind samt Manuskript i Departementet.  
 99. Arbejdsløshedsinspektørens Beretning for de paagældende Aar, Ministerialtidende B.  
 100. Statistiske Efterretninger 1913, Nr. 4, i Forbindelse med Materiale i Departementet.  
 101. Beretninger til De samvirkende Fagforbunds Repræsentantskabsmøder og Generalforsamlinger; Statistiske Efterretninger 1913.  
 102. Beretning om Københavns kommunale Arbejdsansvinningskontors Virksomhed.  
 103. Rigsdagstidende 1912—13. Tillæg A.  
 104—105. Statistiske Meddelelser, 4de Række, 8de, 19de og 38te Bind; Manuskript i Departementet.  
 106. Statistiske Meddelelser, 4de Række, 28de Bind.  
 107. Statistiske Meddelelser, 4de Række, 32te Bind.  
 108. Statistiske Meddelelser, 4de Række, 36te Bind.  
 109. Manuskript i Departementet.  
 110. Som Tabel 101.  
 111. Arbejdsgiverforeningens Haandbog 1913 i Forbindelse med direkte Meddelelse.  
 112. Landøkonomisk Aarvog. Udg. af det kgl. danske Landhusholdningsselskab. Redigeret af H. C. Larsen.  
 113. Statistiske Meddelelser, 4de Række, 36te Bind.  
 114. Materiale i Departementet, indsamlet af Indenrigsministeriet.  
 115. Beregninger paa Grundlag af Departementets Publikationer.  
 116. Statistiske Meddelelser, 4de Række, 40de Bind samt Manuskript i Departementet.  
 117—118. Ædruelighedskommissionens Betænkning i Forbindelse med Manuskript i Departementet.

## Tableau

70. Communiqué par la Direction des phares  
 71—72. Relevé statistique des naufrages, fait par le Bureau de jaugeage des navires.  
 73. Compte-rendu du sauvetage danois. Publie par le Ministère de la marine.  
 74. Communiqué par la Direction générale des Postes.  
 75—76. Communiqué par la Direction des Télégraphes.  
 77. Communiqué par la Dir. gén. des Chemins de fer de l'État. Chemins de fer privés: Rapports annuels et communications directes.  
 78. Communiqué par l'Inspect. supérieure des chaussées.  
 79. Matériaux du Département.  
 80—81. Communiqué par la Banque Nationale.  
 82. Ministerialtidende B: années corresp.  
 83. Green et Stein, tabl. des cours de la Bourse.  
 84 et 86. Cours officiels.  
 85. Green: fonds et actions 1912.  
 87. Comptes rendus des banques particulières.  
 88. Rapports de l'Inspecteur de l'Épargne (conf. Ministerialtidende B: années corresp.).  
 89. Comptes rendus des sociétés particulières de crédit foncier.  
 90. Ministerialtidende B: années corresp.  
 91. Ministerialtidende B et Compte-rendu de la ville de Copenhague: années corresp.  
 92. A-F, H. Comptes-rendus et communicat. directes. Pour les Assurances maritimes le Rapport de la Société des négociants aussi.  
 G. Communiqué par le Conseil d'assurance.  
 93. Comm. statistiques, 4<sup>me</sup> série, tome 34.  
 94—95. Rapport de l'Inspecteur des Caisses-maladie: années corresp., Ministerialtidende B.  
 96. Rapports du conseil des assurances ouvrières.  
 97—98. Communications statistiques, 4<sup>me</sup> série, tome 2 et 13; manuscrit du Département.  
 99. Rapports de l'Inspecteur des caisses de chômage, Ministerialtidende B.  
 100. Renseignements statistiques 1913, n<sup>o</sup> 4; manuscrit du Département.  
 101. L'union des syndicats ouvriers. Procès-verbaux des séances de conseil et des assemblées générales; Renseignements statistiques 1913.  
 102. Compte-rendu du bureau communal de placement de Copenhague.  
 103. Rigsdagstidende 1912—13, Supplém. A.  
 104—105. Communications statistiques, 4<sup>me</sup> série, tome 8, 19 et 38; manuscrit du Département.  
 106. Communications statistiques, 4<sup>me</sup> série, tome 28.  
 107. Communications statistiques, 4<sup>me</sup> série, tome 32.  
 108. Communications statistiques, 4<sup>me</sup> série, tome 36.  
 109. Manuscrit du Département.  
 110. Comme le tabl. 101.  
 111. Manuel 1913 des patrons; Communiqué direct.  
 112. Annuaire agronomique publié par la société R. danoise d'agronomie; rédigé par H. C. Larsen.  
 113. Communications statistiques, 4<sup>me</sup> série, tome 36.  
 114. Matériaux du Département, procuré par le Ministère de l'Intérieur.  
 115. Calculs basés sur publications du Département.  
 116. Communications statistiques, 4<sup>me</sup> série, tome 40; manuscrit du Département.  
 117—118. Rapport de la commission de tempérance; manuscrit du Département.

## Tabel

- 119—120. Statistiske Meddelelser, 4de R., 18de Bind.  
 121. Manuskript i Departementet.  
 122—23. Stat. Tabelv., 5te Række, Litra B, Nr. 6 samt Manuskript i Departementet.  
 124. Ministerialtidende B. for de paagældende Aar.  
 125. Statistiske Meddelelser, 4de Række, 41de og 43de Bind.  
 126. Direkte Meddelelser fra de enkelte Institutioner og disses Tilsynsførende; Manuskript i Departementet.  
 127. Statistiske Meddelelser, 4de Række, 39te Bind. Manuskript i Departementet.  
 128. Aarsberetninger og Meddelelser fra det kgl. Bibliotek.  
 129. Meddelt af Statens Bogsamlingskomité.  
 130. Materiale i Departementet, indsamlet af Ministeriet for Kirke- og Undervisningsvæsenet.  
 131. Statistiske Meddelelser, 4de Række, 42de Bind.  
 132. Statistiske Meddelelser, 4de Række, 42de Bind.  
 133. Materiale i Departementet.  
 134—38. Staden Københavns Regnskab og Beretning. Statistisk Tabelværk, 5te Række, Litra E, Nr. 8. Manuskript i Departementet.  
 139. Statsregnskaberne for de paagældende Finansaar.  
 140. Statistisk Tabelværk, 5te Række, Litra E, Nr. 6. Statistiske Meddelelser, 4de Række, 38te og 41de Bind samt Manuskript i Departementet.  
 141—142. Statistisk Tabelværk, 5te Række, Litra E, Nr. 7.  
 143. Manuskript i Departementet.  
 144. Meddelt af det meteorologiske Institut.  
 145. A. 1—3. Statistisk Tabelværk, 5te Række, Litra A, Nr. 3 og Materiale i Departementet.  
 4. Statistisk Tabelværk, 5te Række, Litra A, Nr. 2; Materiale i Departementet.  
 5. Statistisk Tabelværk, 5te Række, Litra C, Nr. 5.  
 6. Ministerialtidende B.  
 B. 1—9. Statistiske Meddelelser, 4de Række, 24de Bind; Manntal á Íslandi 1910; Landshagsskýrslur fyrir Ísland, 1910 og foregaaende Aar; Manuskript i Departementet.  
 C. 1—4. Statistiske Meddelelser, 4de Række, 39te og 41de Bind. — Meddelelser fra Styrelsen af Kolonierne i Grønland; Materiale i Departementet.  
 D. 1—2. Statistiske Meddelelser, 4de Række, 12te og 41de Bind og Materiale i Departementet.  
 3. Ministerialtidende B. for de paagældende Aar.  
 4. Ministerialtidende B. for de paagældende Aar. Statistiske Meddelelser, 4de Række, 12te Bind. Manuskript i Departementet.  
 146. A—C og N udarbejdet af det kgl. svenske statistiske Centralbureau, D—F og O—Q af Det statistiske Departement i Danmark, G—M af det norske statistiske Centralbureau og R af det norske Kontor for Socialstatistik, paa Grundlag af den officielle Statistik for samtlige omhandlede Lande, suppleret med Opgivelser fra internationale Sammenstillinger.

## Tableau

- 119—120. Communications statistiques, 4<sup>me</sup> série, tome 18.  
 121. Manuscrit du Département.  
 122—23. Stat. Tbv., 5<sup>me</sup> série, Lettre B, no 6; manuscrit du Département.  
 124. Ministerialtidende B: années corresp.  
 125. Communications statistiques, 4<sup>me</sup> série, tome 41 et 43.  
 126. Communications directes des institutions particulières ou des surveillants; manuscrit du Département.  
 127. Communications statistiques, 4<sup>me</sup> série, tome 39. Manuscrit du Département.  
 128. Rapports annuels et communications de la Bibliothèque nationale.  
 129. Communiqué par le Comité d'État pour les bibliothèques populaires.  
 130. Matériaux du Département, procuré par le Min. des Cultes et de l'Instruction publique.  
 131. Communications statistiques, 4<sup>me</sup> série, tome 42.  
 132. Communications statistiques, 4<sup>me</sup> série, tome 42.  
 133. Matériaux du Département.  
 134—38. Compte-rendu communal de la ville de Copenhague. Stat. Tbv., 5<sup>me</sup> série, Lettre E, no 8. Manuscrit du Département.  
 139. Budgets de l'État pour les exercices corresp.  
 140. Statistisk Tabelværk, 5<sup>me</sup> série, Lettre A, no 6. Communications statistiques, 4<sup>me</sup> série, tome 38 et 41; manuscrit du Département.  
 141—142. Statistisk Tabelværk, 5<sup>me</sup> série, lettre E, no 7.  
 143. Manuscrit du Département.  
 144. Communiqué par l'Inst. météorologique.  
 145. A. 1—3. Stat. Tbv., 5<sup>me</sup> série, Lettre A, no 3; matériaux du Département.  
 4. Stat. Tbv., 5<sup>me</sup> série, Lettre A, no 2; matériaux de Département.  
 5. Stat. Tbv. 5<sup>me</sup> série, lettre C, no 5.  
 6. Ministerialtidende B.  
 B. 1—9. Communications statistiques, 4<sup>me</sup> série, tome 24; Manntal á Íslandi 1910; Landshagsskýrslur fyrir Ísland, 1910 et années précédentes; manuscrit du Département.  
 C. 1—4. Communications statistiques, 4<sup>me</sup> série, tome 39 et 41. — Communications par l'Administration R. groënlandaise; matériaux du Département.  
 D. 1—2. Communications statistiques, 4<sup>me</sup> série, tome 12 et 41; matériaux du Département.  
 3. Ministerialtidende B: années correspondantes.  
 4. Ministerialtidende B: années correspondantes. Communications statistiques, 4<sup>me</sup> série, tome 12; manuscrit du Département.  
 146. A—C et N élaboré par le Bureau royal de statistique de la Suède, D—F et O—Q par le Département de la Statistique du Danemark, G—M par le Bureau Central de statistique de la Norvège et R par le Bureau norvégien de statistique sociale, à l'aide des statistiques officielles des différents pays en y joignant des données d'autres résumés internationaux.

DET STATISTISKE DEPARTEMENTS PUBLIKATIONER.<sup>1</sup>*Les publications du Département de la Statistique.**Traduction en français page XIX.***I. Areal og Befolkning.**

1. Danmarks Areal 1906: Betænkning 4,3, Beretning 4,20.
2. Vejlængder og Amtslandevæje 1855: 1,3.
3. Vejenes Tilstand 1864/65: 2,6.
4. Landdistrikter, forbundne med Købstæder: 1,1.
5. Sogneforstanderskabernes Antal 1850: 1,1.
6. Befolkningsforholdene i det 19. Aarhundrede: VA,5.
7. Folketællinger:
  - a. Danmark: 1801 og 1834: I,1; 1840: I,6; 1845: I,10; 1850: II,1 og 7; 1855: II,12 (1 og 2); 1860: 1,6; III,1; 1870: 2,12; III,18; 1880: 3,4; IVA,3; 1890: 3,12; IV A,8 a og b; 1901: foreløbig Redegørelse 4,9; endelig do. 4,10; VA,3 og 4; 1906: 4,21; 4,28; 1911: 4,37; VA,9.
  - b. Hertugdømmerne: 1840: I,6; 1845: I,10; 1855: II,12 (1 og 2); 1860: 1,6; III,1.
  - c. København: 1850: II,3; 1855: 1,3; 1860: 2,1.
  - d. Jurisdiktionerne: 1870 og 1880: 3,4.
  - e. Færøerne: 1834: I,6; 1840: I,10; 1845: II,1; 1850: 1,2; 1855: 1,3; 1860: 2,4. (Senere Tællinger se Danmark).
  - f. Island: 1834: I,6; 1840: I,10; 1845: II,1; 1850: 1,2; 1855: 1,4; 1860: 2,4; 1880: 3,6; 1890: 3,12; 1901: 4,14.
  - g. Grønland: 1834: I,6; 1840: I,10; 1845: II,1; 1850 og 1855: 1,4; 1860: 2,4; 1880: 3,6; 1890: 3,12; 1901: 4,14; 1911: 4,41.
  - h. Dansk Vestindien: 1835: I,6; 1841: I,10; 1846: 1,1; 1855: 1,5; 1860: 2,4; 1880: 3,6; 1890: 3,12; 1901: 4,12; 1911: 4,41.
  - i. Dansk Ostindien 1835: I,6.
8. Kommunale Mandtal 1895—96: 3,17.
9. Ægteskabsstatistik 1901: 4,18.
10. Døvsstummes Antal 1850: 1,1.
11. Vielser, Fødsler og Dødsfald:
  - a. Danmark: 1801—33: I,1; 1834—39: I,6; 1840—44: I,10; 1845—49: II,1; 1850—54: II,17<sup>1</sup>; 1855—59: III,2; 1860—64: III,12; 1865—69: III,25; 1870—74: IV A,1; 1875—79: IV A,2; 1880—84: IV A,5; 1885—89: IV A,7; 1890—94: IV A,9; 1895—1900: VA,2; 1901—05: VA,6; 1906—10: VA,8.
  - b. Hertugdømmerne: 1845—54: II,17<sup>1</sup>; 1855—59: III,2.
  - c. Færøerne og Island: se under Danmark.
12. Dødeligheden i Danmark og Hertugdømmerne 1845—54: II,17<sup>2</sup>.
13. Dødsårsagerne i Byerne: 1876—79: IV A,2; 1880—84: IV A,4; 1885—89: IV A,6. (Herefter udgivet som særlig Publikation af Sundhedsstyrelsen.)
14. Selvmord: 1835—44: I,11; 1845—56: II,15; 1856—60: II,24; 1861—65: 2,6; 1861—75: 2,13; 1876—85: 3,10; 1886—95: 3,18.
15. Selvmord og Ulykkestilfælde 1896—1905: 4,23.
16. Ulykkestilfælde: paa Sjælland 4,7; i Land- og Skovbrug 4,25.

**II. Land- og Skovbrug.**

17. Landbrugsforholdene i Danmark 1850—1910: VC,4.
18. Danmarks Jordbrug 1850—1905: 4,24.
19. Agerbrugets Tilstand 1853: 1,2.
20. Hartkorn, Banktaksation, Jordejendommenes Fordeling m. m. 1835: I,2.
21. Kreaturhold, Arealets Benyttelse m. m. 1837: I,5.
22. Større Landejendomme og deres Tilliggende 1850: II,6.
23. Ager og Engs Hartkorn m. m. 1850: II,4.
24. Hartkornet og Jordejendommenes Fordeling: 1850: II,5; 1860: III,4; 1873: III,32.
25. Danmarks Jordbrug efter Størrelsen af deres Hartkorn: 1885: IVC,5; 1895: IVC,9.
26. Ejendomme efter Størrelsen af Jordtilliggendet 1901: 4,14.
27. Hoveriets Afløsning 1850: 1,1.

<sup>1</sup> I denne Fortegnelse angiver de foran Komma staaende Tal Rækkens Nummer, nemlig Romertallet: Statistisk Tabelværk og Arabertallet: Statistiske Meddelelser, medens de efter Kommaet staaende Arabertal angiver Bindets Nummer i den paagældende Række, saaledes at f. Eks. III,1 betyder: Statistisk Tabelværk, tredje Række, første Bind og 4,15: Statistiske Meddelelser, fjerde Række, femtende Bind. — Fortegnelsen omfatter ogsaa Tabelkommissionens Publikationer.

28. Naturaltiendens Afløsning 1850: I,1.
29. Bortfæstning og Bortforpagtning af Bøndergaarde 1879: 3,3; 3,13.
30. Fæste-, Tjeneste- og Lejehuse 1899: 4,8.
31. Stats-Husmandsbrug: 1900—05: 4,21; 1900/01—10/11: 4,39.
32. Ejendoms-Salg og -Priser: 1845—49: I,1; 1850—53: I,2; 1854—55: I,3; 1856: I,4; 1857—58: I,5; 1859: 2,3; 1860—69: 2,10; 1870—84: 3,10; 1885—94: 3,16; 1895—99: 4,9; 1900—04: 4,20; 1905—09: 4,36.
33. Fæstegaardes Overgang til Selvejendom 1879—92: 3,13.
34. Behæftelser i Landejendomme 1850: I,1.
35. Arealets Benyttelse: 1861: III,5; 1866: III,11; 1871: III,27; 1876: IVC,2; 1881: IVC,4; 1888: IVC,7; 1896: foreløbig Beretning 4,1; endelig do. VC,1; 1901: 4,12; 1907: foreløbig Beretning 4,28; endelig do. VC,3.
36. Statistiken vedrørende Arealets Benyttelse 1895: 3,15.
37. Kreaturtælling: 1861: III,3; 1866: III,10; 1871: III,24; 1876: IVC,1; 1881: IVC,3; 1888: IVC,6; 1893: IVC,8; 1898: foreløbig Redegørelse 4,5; endelig do. VC,2; 1903: 4,16; 1909: VC,5.
38. Landbrugets Andelsvirksomhed: 1903: 4,22; 1909: 4,36.
39. Landbrugsmaskinens Anvendelse 1907: 4,34.
40. Høsten: Udbyttet: 1875—76: 2,13; 1877: 3,1.
41. — : Udfald og Udbytte: 1878: 3,2; 1879: 3,3; 1880—81: 3,4; 1882: 3,6; 1883: 3,7; 1884—85: 3,8; 1886—87: 3,9; 1888—89: 3,10; 1890—91: 3,11; 1892: 3,13; 1893—94: 3,15.
42. Høstens Udfald (foreløbig Redegørelse): 1895: 3,16; 1896: 3,17; 1897: 4,1; 1898: 4,4; 1899: 4,5; 1900: 4,7; 1901: 4,10; 1902: 4,12; 1903: 4,13; 1904: 4,16; 1905: 4,19; 1906: 4,22; 1907: 4,25; 1908: 4,28; 1909: 4,32; 1910: 4,35; 1911: 4,37; 1912: 4,39; 1913: 4,42.
43. Høst-Udbyttet (endelig Redegørelse): 1895: 3,16; 1896: 3,18; 1897: 4,3; 1898: 4,5; 1899: 4,6; 1900: 4,9; 1901: 4,11; 1902: 4,13; 1903: 4,16; 1904: 4,17; 1905: 4,20; 1906: 4,24; 1907: 4,26; 1908: 4,31; 1909: 4,34; 1910: 4,36; 1911: 4,39; 1912: 4,42.
44. Høstens Udbytte. Reviderede Tabeller: 1875—96: 4,2; 1897—1907: 4,29.
45. Lønforhold i Landbruget, se under Socialstatistik.
46. Skovbruget 1907: 4,32.

### III. Haandværk og Industri.

47. Fabrikker og fabrikmæssig drevne Haandværk 1871—72: 2,10.
48. Industritællingen 1897. Foreløbig Redegørelse 4,2; endelig do. VA,1.
49. — 1906. — — 4,23; — VA,7.
50. — 1906. Produktionsstatistik 4,30.
51. Hjemmeindustrien i København 1906: 4,33.
52. Lønforhold, se under Socialstatistik.

### IV. Handel og Skibsfart.

53. Vareomsætning, Skibsfart og Handelsflaade: 1834 og 37: I,3; 1838 og 39: I,4; 1840: I,7; 1841 og 42: I,8; 1843: I,9; 1844: I,12; 1845: I,14; 1846: I,15; 1847: I,16; 1848: I,18; 1849: I,19; 1850: I,20; 1851: I,21; 1852: II,8; 1853: II,10; 1854: II,11; 1855: II,13; 1856: II,14; 1857: II,16; 1858: II,19; 1859: II,21; 1860: II,22; 1861: II,23; 1862: II,25; 1863: II,26; 1864—65: III,6; 1865—66: III,7; 1866—67: III,9; 1867—68: III,13; 1868—69: III,16; 1869—70: III,17; 1870—71: III,19; 1871—72: III,20; 1872—73: III,26; 1873—74: III,28; 1874: III,30; 1875: III,31; 1876: III,33; 1877: IVD,1; 1878: IVD,2; 1879: IVD,3; 1880: IVD,4; 1881: IVD,5; 1882: IVD,6.
54. Danmarks Vare-Ind- og Udførsel: 1883: IVD,7b; 1884: IVD,8b; 1885: IVD,9b; 1886: IVD,10b; 1887: IVD,12; 1888: IVD,14; 1889: IVD,16; 1890: IVD,18; 1891: IVD,20; 1892: IVD,22; 1893: IVD,24; 1894: IVD,26; 1895: IVD,28; 1896: IVD,30; 1897: VD,2; 1898: VD,4; 1899: VD,6; 1900: VD,8; 1901: VD,10; 1902: VD,12; 1903: VD,14; 1904: VD,16; 1905: VD,18; 1906: VD,20; 1907: VD,22; 1908: VD,24; 1909: VD,26; 1910: VD,28; 1911: VD,29; 1912: VD,30.
55. Danmarks Handelsflaade og Skibsfart: 1883: IVD,7a; 1884: IVD,8a; 1885: IVD,9a; 1886: IVD,10a; 1887: IVD,11; 1888: IVD,13; 1889: IVD,15; 1890: IVD,17; 1891: IVD,19; 1892: IVD,21; 1893: IVD,23; 1894: IVD,25; 1895: IVD,27; 1896: IVD,29; 1897: VD,1; 1898: VD,3; 1899: VD,5; 1900: VD,7; 1901: VD,9; 1902: VD,11; 1903: VD,13; 1904: VD,15; 1905: VD,17; 1906: VD,19; 1907: VD,21; 1908: VD,23; 1909: VD,25; 1910: VD,27.
56. Vareomsætning Januar—Oktober Kvartal 1865—68: 2,9.
57. — med Udlandet, samt Tilvirkning af Spirituosa o. s. v. (o: foreløbig Handelsberetning): 1895: 3,16; 1896: 3,17; 1897: 4,2; 1898: 4,4; 1899: 4,6; 1900: 4,9; 1901: 4,11; 1902: 4,12; 1903: 4,14; 1904: 4,17; 1905: 4,19; 1906: 4,23; 1907: 4,26; 1908: 4,29; 1909: 4,32.
58. Vareomsætning med Udlandet, kvartalsvis i Kvartalerne: Jan.—Oktbr. 1896: 3,17; Jan.—Juli 1897: 4,1; Oktbr. 1897: 4,2; Jan.—April 1898: 4,3; Juli—Oktbr. 1898: 4,4; Jan.—Juli 1899: 4,5; Oktbr. 1899: 4,6; Jan.—April 1900: 4,7; Juli 1900: 4,8; Oktbr. 1900—Jan. 1901: 4,9; April 1901: 4,10; Juli 1901—Jan. 1902: 4,11; April—Juli 1902: 4,12; Oktbr. 1902—April 1903: 4,13; Juli 1903: 4,14; Oktbr. 1903—April 1904: 4,16; Juli 1904—Jan. 1905: 4,17; April—Juli 1905: 4,19; Oktbr. 1905: 4,20; Jan. 1906: 4,21; April—Juli 1906: 4,22; Oktbr. 1906: 4,23; Jan. 1907: 4,24; April—Juli 1907: 4,25; Oktbr. 1907—Jan. 1908: 4,26; April—Juli 1908: 4,28; Oktbr. 1908—April 1909: 4,31; Juli 1909: 4,32; Oktbr. 1909: 4,34.

## XVII

59. Handelsstatistiske Meddelelser 1—4. Aarg. 1910—13.  
60. Statskontrollerede Produktioner: 1897: 4,3; 1898: 4,5; 1899: 4,7; 1900: 4,9; 1901: 4,11; 1902: 4,13; 1903: 4,16; 1904: 4,17; 1905: 4,21; 1906: 4,24; 1907: 4,26; 1908: 4,31; 1909: 4,34; 1910: 4,36; 1911: 4,39; 1912: 4,41. Før 1897, se Handelstabelværkerne.

### V. Priser.

61. Kapitelstakster. Oversigt (1600—1902): 4,15.  
62. Kapitelstakster: 1850—51: 1,1; 1852—54: 1,2; 1855: 1,3; 1856—57: 1,4; 1858: 1,5; 1859: 1,6; 1860—63: 2,2; 1864: 2,3; 1865: 2,5; 1866: 2,6; 1867: 2,7; 1868—69: 2,9; 1870—72: 2,10; 1873—74: 2,12; 1875—76: 2,13; 1877—78: 3,1; 1879: 3,3; 1880—81: 3,4; 1882: 3,6; 1883—84: 3,7; 1885: 3,8; 1886—88: 3,9; 1889: 3,10; 1890—91: 3,11; 1892: 3,13; 1893—94: 3,15; 1895: 3,16; 1896: 3,17; 1897: 4,2; 1898: 4,4; 1899: 4,6; 1900: 4,8; 1901: 4,11; 1902: 4,12; 1903: 4,14; 1904: 4,17; 1905: 4,19; 1906: 4,22; 1907: 4,26; 1908: 4,29; 1909: 4,32; 1910: 4,35; 1911: 4,39; 1912: 4,39.  
63. Kapitelstakster. Middeltal for Aarene 1829-48—1832-51: 1,1.  
64. — Middeltal for 20 Aar for Bornholm: 1,2.

### VI. Sociale Forhold m. m.

65. Sparekasser: 1854—55: 1,3; 1856: 1,4; 1857: 1,5; 1858—59: 1,6; 1860: 2,1; 1861—62: 2,2; 1863: 2,3; 1864: 2,5; 1865: 2,6; 1866: 2,8; 1867: 2,9; 1868—74: 2,13; 1875—77: 3,1; 1878—1881: 3,7; 1881/82—1886/88: 3,9; 1886/87—1890/91: 3,14; 1891/92—1896/97: 4,4; 1896/97—1900/06: 4,25.  
66. Sygekasser: 1865: 2,6; 1866: 2,7; 1867: 2,9.  
67. Sygelighedsstatistik paa Grundlag af Sygekasseerfaringer (1908): 4,34.  
68. Tuberkulosens Udbredelse i Danmark (1906): 4,26.  
69. Alderdomsunderstøttelse: 1892—93: 3,15; 1894: 3,17; 1895—96: 4,2; 1897—01: 4,13.  
70. Fattigvæsen 1901: 4,15.  
71. Fattigunderstøttede 1901: 4,18.  
72. Assistenshusets Virksomhed: 1846—57: 1,4; 1866/67—1868/81: 2,4.  
73. Enkemænd og Enker med Børn (1911): 4,37.  
74. Skolesøgende Børns erhvervsmæssige Arbejde (1908): 4,35.  
75. Strejker og Lockouts: 1897—99: 4,8; 1900—04: 4,19; 1905—10: 4,38.  
76. Lønforhold: Arbejds løn for Statsarbejdere (1896): 4,1.  
77. — Arbejds løn samt Svende- og Lærlingeforhold 1897: 4,6.  
78. — Arbejds løn 1905: 4,32.  
79. — Tyende- og Daglejerløn i Landbruget: 1897: 4,5; 1905: 4,20; 1910: 4,36.  
80. Arbejderforholdene i Beværterfaget (1905): 4,25.  
81. Arbejdstiden i Industrien 1906: 4,28.  
82. Arbejderfamiliers Forbrug (1897): By 4,6; Land 4,11.  
83. Husholdningsregnskaber (1909): 4,40.  
84. Drikfældighed 1892: 3,4.

### VII. Undervisning.

85. Almueskolevæsenet paa Landet 1857: 1,5; Hele Landet 1867: 2,9.  
86. Folkeskolevæsenet: 1904—05: 4,27; 1906: 4,29; 1907: 4,33; 1908: 4,35; 1909: 4,38; 1910: 4,41; 1911: 4,43.  
87. Folkehøj- og Landbrugsskoler: 1904—05: 4,23; 1908/07—1910/11: 4,39.

### VIII. Retspleje.

88. Den civile Retspleje: 1863—67: III,15; 1868—70: III,22; 1871—72: III,29; 1873—75: IVB,2; 1876—80: IVB,3; 1881—85: IVB,5; 1886—90: IVB,7; 1891—95: VB,1; 1896—1900: VB,3.  
89. Fallit- og Dødsboer m. m. 1863—67: III,15.  
90. Den kriminelle Retspleje: 1832—40: I,13; 1841—55: II,20; 1856—65: III,14; 1866—70: III,23; 1871—75: IVB,1; 1876—80: IVB,4; 1881—85: IVB,6; 1886—90: IVB,8; 1891—95: VB,2; 1896—1900: VB,4.  
91. Den civile og kriminelle Retspleje: 1901—05: VB,5; 1906—10: VB,6.  
92. Tilstanden i Landets Arresthuse 1870: 2,10.

### IX. Offentlige Valg.

93. Indtegnede Vælgere 1848: I,17.  
94. Valgberettigede: 1849: II,2; 1852—53: II,9.  
95. — fordelte efter Livsstilling: 1879—80: 3,3; 1892: 3,13.  
96. Folketingsvalgene: 1854—61: 2,1; 1869—73: 2,12; 1876—79: 3,3; 1881—84: 3,8; 1887—92: 3,13; 1895—98: 4,3; 1901: 4,10; 1903: 4,13; 1906: 4,22; 1909: 4,31; 1910: 4,35; 1913: 4,42.  
97. Kommunale Valg: 1900—04: 4,16; 1905—06: 4,23; 1909: 4,31; 1913: 4,42.

### X. Finansforhold og Skatter.

98. Den ny Matrikul 1844: I,22.  
99. Monarkiets Indtægter og Udgifter 1853-54—1857-58: II,18.  
100. Statens Indtægter og Udgifter: 1868/69—1868/64: III,8; 1864/65—1871/72: III,21; 1867/68—1866/67: IVE,2; 1867/68—1908/04: VE,2.

## XVIII

- 101. Kommuneregnskaber: 1855: 1,4; 1856: 1,5; 1857—58: 1,6; 1859: 2,1; 1860—61: 2,2; 1862: 2,3; 1863: 2,6; 1864—66: 2,8; 1867—69: 2,10; 1870—74: 3,2; 1875—79: 3,5; 1880—84: IVE,1; 1885—89: IVE,3; 1890—94: IVE,4; 1895—1900: VE,1; 19<sup>00</sup>/01—19<sup>04</sup>/05: VE,5; 19<sup>05</sup>/06—19<sup>09</sup>/10: VE,8.
- 102. Skattepligtige i Henhold t. L. <sup>21</sup>/<sub>8</sub> 1864 om Krigsskat paa Øerne: 2,5; i Jylland: 2,7.
- 103. — i Henhold t. L. <sup>26</sup>/<sub>7</sub> 1867 om overordentlig Skat: 2,8.
- 104. — i Henhold t. L. <sup>2</sup>/<sub>7</sub> 1870 om overordentlig Skat: 2,11.
- 105. De nye Statsskatter 1904—05: 4,17.
- 106. Vurdering til Ejendomsskyld: 1904: VE,3; 1909: VE,6.
- 107. Indkomst- og Formueskat til Staten: 19<sup>05</sup>/06: 4,19; 19<sup>06</sup>/07: 4,22; 19<sup>07</sup>/08: 4,26; 19<sup>08</sup>/09: 4,29; 19<sup>09</sup>/10: 4,34; 19<sup>10</sup>/11: 4,36; 19<sup>11</sup>/12: 4,38; 19<sup>12</sup>/13: 4,41.
- 108. Indkomst- og Formueforhold efter Skatteansættelserne: 19<sup>04</sup>/05: VE,4; 19<sup>09</sup>/10: VE,7.

### XI. Forskellige Forhold.

- 109. Højdemaaing ved Sessionerne: 1852—56: 1,5; 1879—88: 3,11.
- 110. Skrive- og Læsefærdighed hos Soldater (1873): 2,12.
- 111. Thermometerstand i Kjøbenhavn 1767—1853: 1,2.
- 112. Statsbygningers Værdi d. <sup>1</sup>/<sub>4</sub> 1885: 3,9.
- 113. Bureauet. Love og Cirkulærer vedrørende dette 1896—97: 3,18.
- 114. — Dets Virksomhed 1896—97: 3,18.
- 115. Statistik. Udsigt over Danmarks off. Statistik (1867): 2,6.
- 116. — Den off. Statistiks Ordning (1885): 3,8.
- 117. — Nordisk statistisk Møde: 1891: 3,11; 1900: 4,7.
- 118. Statistiske Oplysninger om Island (1907): 4,24; om Grønland (1912): 4,39.
- 119. Vareomsætningen paa Vestindien 1884—94 (96): 3,18.
- 120. Sammendrag af statistiske Oplysninger Nr. I—II (1869—93).
- 121. Statistisk Aarbog I—18. Aargang (1896—1913).
- 122. Résumé des principaux faits statistiques. Nr. I—2 (1874—78).
- 123. Précis de Statistique 1907.
- 124. Statistiske Sammendrag 1913.
- 125. Statistiske Efterretninger I—5. Aargang 1909—13.
- 126. Statistisk Bureau's Historie 1900.
- 127. Dansk Statistiks Historie 1800—50.
- 128. Interskandinavisk Handelsomsætning 1900—06.



## LES PUBLICATIONS DU DÉPARTEMENT DE LA STATISTIQUE.

LES NUMÉROS D'ORDRE DE CETTE LISTE CORRESPONDENT  
À CEUX DES PAGES XV—XVIII.<sup>1</sup>

## I. Superficie et population.

1. Superficie du Danemark.
2. Longueur des chemins.
3. État des chemins.
4. Districts ruraux unis à des villes.
5. Nombre des communes rurales.
6. La population du Danemark pendant le 19<sup>e</sup> siècle.
7. Les recensements\* de la population.
  - a. Danemark.
  - b. Slesvig, Holstein et Lauenbourg.
  - c. Copenhague.
  - d. Juridictions.
  - e. Féroë.
  - f. Islande.
  - g. Groënland.
  - h. Antilles danoises.
  - i. Inde danoise.
8. Recensements communaux de la population.
9. Statistique de famille.
10. Nombre des sourds-muets.
11. Mariages, naissances et décès.
  - a. Danemark.
  - b. Slesvig, Holstein et Lauenbourg.
  - c. Féroë et Islande: voir le Danemark.
12. Mortalité en Danemark.
13. Causes des décès dans la population urbaine. (Publié après 1889 par le Comité supérieur de Santé.)
14. Suicides.
15. Suicides et décès par accident.
16. Accidents en Sélend; dans l'agriculture et dans la sylviculture.

## II. Agriculture et sylviculture.

17. L'agriculture en Danemark depuis le milieu du 19<sup>e</sup> siècle.
18. Propriétés territoriales en Danemark.
19. L'agriculture en 1853.
20. Mesure foncière, estimation et classement des propriétés rurales.
21. Bétail, emploi de la terre etc.
22. Grandes exploitations rurales.
23. Impôt foncier (Hartkorn).
24. Exploitations agricoles par dépendances en hartkorn.
25. Exploitations agricoles par dépendances en hartkorn.
26. Exploitations agricoles par étendue.
27. Rachat de la corvée.
28. Rachat des dîmes.
29. Exploitations agricoles à cens.
30. Maisons à cens, à louage ou à domesticité.

31. Petites fermes établies par l'État.
32. Propriétés agricoles vendues.
33. Rachat du cens.
34. Hypothèques des propriétés agricoles.
35. Emploi de la terre.
36. La statistique de l'emploi de la terre.
37. Recensements du bétail.
38. Les unions coopératives de l'agriculture.
39. L'emploi de machines dans l'agriculture.
40. Statistique des récoltes, définitive.
41. Statistique des récoltes, préliminaire et définitive.
42. Statistique des récoltes, préliminaire.
43. Statistique des récoltes, définitive.
44. Statistique des récoltes (tableaux révisés).
45. Salaires dans l'agriculture: voir la Statistique sociale.
46. Sylviculture.

## III. Métiers et Industrie.

47. Fabriques etc.
48. Recensement industriel 1897.
49. Recensement industriel 1906.
50. Statistique de la production industrielle.
51. L'industrie à domicile dans la capitale.
52. Statistique des salaires: voir la Statistique sociale.

## IV. Commerce et navigation.

53. Commerce extérieur, navigation et marine marchande.
54. Importation et exportation du Danemark.
55. Marine marchande et navigation du Dauemark.
56. Importation et exportation (statistique trimestrielle).
57. Importation et exportation ainsi que les productions contrôlées par l'État.
58. Importation et exportation (statistique trimestrielle).
59. Communications de statistique commerciale.
60. Productions contrôlées par l'État.

## V. Prix.

61. Prix officiels des céréales etc. 1600-1902.
62. Prix officiels des céréales etc.
63. Prix officiels des céréales (moyennes).
64. Prix officiels des céréales (Bornholm).

## VI. Statistique sociale etc.

65. Caisses d'épargne.
66. Caisses de maladie.
67. Statistique de la morbidité.

<sup>1</sup> Abréviations: le chiffre romain indique la série du Statistisk Tabelværk; le chiffre arabe, celle des Communications. Le tome est indiqué par les chiffres arabes après la virgule [III,1 = Statistisk Tabelværk, 3<sup>e</sup> série, tome 1; 4,15 = Communications statistiques, 4<sup>e</sup> série, tome 15].

68. Fréquence de la tuberculose.  
 69. Retraites.  
 70. Assistance publique.  
 71. Pauvres assistés.  
 72. Fonctionnement du mont de piété.  
 73. Veufs et veuves ayant des enfants.  
 74. Travail non scolaire des enfants écoliers.  
 75. Grèves et lock'outs.  
 76. Salaires. Ouvriers d'État.  
 77. Salaires. Ouvriers industriels 1897.  
 78. Salaires. Ouvriers industriels 1905.  
 79. Salaires. L'agriculture.  
 80. Le travail chez les restaurateurs.  
 81. Durée du travail dans l'industrie.  
 82. Statistique des budgets de ménage 1897.  
 83. Statistique des budgets de ménage 1909.  
 84. Abus de l'alcool.
- VII. Enseignement.  
 85. Écoles primaires rurales.  
 86. Écoles primaires.  
 87. Hautes écoles des paysans et agronomiques.
- VIII. Justice.  
 88. Justice civile.  
 89. Faillites déclarées, successions etc.  
 90. Justice criminelle.  
 91. Justice civile et criminelle.  
 92. Prisons.
- IX. Élections.  
 93. Électeurs inscrits.  
 94. Élections pour le Folketing.  
 95. Électeurs par profession.  
 96. Élections pour le Folketing.  
 97. Élections communales.
- X. Finances et impôts.  
 98. Le nouveau cadastre.  
 99. Recettes et dépenses de la monarchie.  
 100. Recettes et dépenses de l'État.  
 101. Comptes communaux.  
 102. Contribuables (loi 1864).  
 103. Contribuables (loi 1867).  
 104. Contribuables (loi 1870).  
 105. Les nouveaux impôts d'État.  
 106. Évaluations de la redevance immobilière (impôts).  
 107. Les impôts d'État sur la fortune et sur les revenus.  
 108. Revenus et fortune d'après la taxation.
- XI. Autres publications.  
 109. Taille des conscrits.  
 110. Écriture et lecture des conscrits.  
 111. Observations thermométriques à Copenhague.  
 112. Valeur des bâtiments de l'État.  
 113. Bureau de Statistique. Lois, circulaires.  
 114. Bureau de Statistique. Fonctionnement.  
 115. Bureau de Statistique. Liste des publications.  
 116. Bureau de Statistique. Organisation de la statistique.  
 117. Réunion scandinave de statistique.  
 118. Résumé des principaux faits statistiques (Islande et Groënland).  
 119. Commerce extérieur des Antilles danoises.  
 120. Résumés des principaux faits statistiques.  
 121. Annuaire Statistique.  
 122. Résumé des principaux faits statistiques (en français).  
 123. Précis de Statistique 1907 (en français).  
 124. Précis de Statistique 1913.  
 125. Renseignements statistiques.  
 126. Historique du Bureau de statistique.  
 127. Historique de la Statistique danoise.  
 128. Échange interscandinave.

I 1913 har Departementet udgivet:		Pris Kr. Øre	Publications du Département en 1913:	
<i>Statistisk Tabelværk (5te Række).</i>			<i>Statistisk Tabelværk (5me série).</i>	
Litra A. Nr. 8.	Ægteskaber, Født og Døde i Aarene 1906—10 . . . . .	2 »	Litre A. No 8.	Mariages, naissances et décès 1906—10.
— - - 9.	Folketællingen i Kongeriget Danmark 1. Februar 1911. Første Del . . . . .	3 50	— - - 9.	Population du royaume de Danemark le 1 <sup>er</sup> février 1911. Première partie.
— B. - 6.	Danmarks civile og kriminelle Retspleje i Aarene 1906—10 . . . . .	2 50	— B. - 6.	Justice 1906—10.
— D. - 30.	Danmarks Vareindførsel og -udførsel i Aaret 1912, 1ste og 2det Hæfte.	4 »	— D. - 30.	Importation et exportation du Danemark 1912, 1 <sup>re</sup> et 2 <sup>de</sup> livraison.
<i>Statistiske Meddelelser (4de Række).</i>			<i>Communications statistiques (4me série).</i>	
39te Bind.			Tome 39.	
Hæfte 8.	Kapitelstakster for Afgrøden m. v. 1912 af 1. Februar 1913. . . . .	15	Livr. 8.	Prix officiels des céréales etc. produites en 1912.
40de Bind.			Tome 40.	
Danske Husholdningsregnskaber.			Budgets de ménage danois.	
Hæfte 2.	Arbejdere og Haandværkere paa Landet 41de Bind. . . . .	1 »	Livr. 2.	Ouvriers et artisans ruraux.
41de Bind.			Tome 41.	
Hæfte 1.	Ansættelserne til Indkomst- og Formueskatten i Skatteaaret 1912/13 . . . . .	75	Livr. 1.	Les impôts d'État sur les revenus et sur la fortune 1912/13.
— 2.	Folkeskolevæsenet m. m. i 1910. . . . .	2 »	— 2.	Les écoles primaires etc. en 1910.
— 3.	Statskontrollerede Produktioner 1912 (Spiritus, Øl, Sukker og Margarine). . . . .	40	— 3.	Productions contrôlées 1912 (alcool, bière, sucre et margarine).
— 4.	Folketællingen i Grønland den 1. Oktober 1911. . . . .	50	— 4.	Population du Groënland le 1 <sup>er</sup> octobre 1911.
— 5.	Folketællingen paa de dansk-vestindiske Øer den 1. Februar 1911 . . . . .	50	— 5.	Population des Antilles danoises le 1 <sup>er</sup> février 1911.
42de Bind.			Tome 42.	
Hæfte 1.	Høsten i Danmark i Aaret 1912 . . . . .	75	Livr. 1.	Récoltes en Danemark 1912.
— 2.	De kommunale Valg i Marts 1913 . . . . .	1 50	— 2.	Élections communales 1913.
— 3.	Folketingsvalgene den 20. Maj 1913 med Suppleringsvalgene i Tiden 1910—13. . . . .	75	— 3.	Élections pour le Folketing le 20 mai 1913, élections supplémentaires 1910—13.
— 4.	Høstens Udfald i Danmark i 1913. (Foreløbig Redegørelse). . . . .	25	— 4.	Caractère de la récolte en Danemark 1913.
43de Bind.			Tome 43.	
Hæfte 1.	Folkeskolevæsenet m. m. i 1911. . . . .	2 »	Livr. 1.	Les écoles primaires etc. en 1911.
<i>Handelsstatistiske Meddelelser.</i>			<i>Communications de statistique commerciale.</i>	
3die Bind (1912).			Tome 3 (1912).	
Hæfte 12.	Vareomsætningen med Udlandet i December 1912 samt foreløbig Aarsoversigt for Aaret 1912. . . . .	20	Livr. 12.	Importation et exportation en décembre 1912 ainsi qu'un aperçu préliminaire de l'année 1912.
4de Bind (1913).			Tome 4 (1913).	
Hæfte 1—11.	Vareomsætningen med Udlandet i Januar—November 1913 . . . . .	à 20 Ø.	Livr. 1—11.	Importation et exportation en janvier—novbr. 1913.
<i>Statistiske Sammendrag 1913</i> . . . . .		1 »	<i>Précis de statistique 1913.</i>	
<i>Statistisk Aarvog, XVIII, 1913</i> . . . . .		2 »	<i>Annuaire statistique, XVIII, 1913.</i>	
<i>Statistiske Efterretninger, 5te Aargang, 1913, Nr. 1—12.</i> . . . . .		à 10 Ø.	<i>Renseignements statistiques, 5e année, 1913, nos 1—12.</i>	

TABEL 1.

*Det danske Monarkis Folkemængde, Areal samt Befolkningstæthed.*

*Monarchie danoise: population, superficie et densité de la population.*

	Folkemængde <sup>1</sup> <i>population</i>							Areal 1912 <i>superficie</i>	Befolk- nings- tæthed 1911 <i>densité</i>
	1911	1906	1901	1890	1880	1840 <sup>2</sup>	1801 <sup>2</sup>	km <sup>2</sup>	pr. 100 km <sup>2</sup>
Sjælland m. tilligg. Øer <sup>3</sup> <i>Séeland</i>	1 096 897	1 026 119	960 053	834 123	721 703	463 477	342 529	7 498,90	14 629
Bornholm <sup>3</sup> — . . . . .	42 885	41 031	40 889	38 761	35 364	25 199	19 507	587,53	7 299
Lolland-Falster <sup>3</sup> — . . . . .	115 658	108 029	105 021	100 552	97 007	71 402	52 896	1 789,19	6 457
Fyn <sup>3</sup> — <i>Fionie</i> . . . . .	303 179	289 046	279 785	256 824	246 454	183 857	128 945	3 474,22	8 727
Øerne i alt <i>Iles</i> . . . . .	1 558 619	1 464 225	1 385 748	1 230 260	1 100 528	743 935	543 877	13 349,84	11 674
Sydøstl. Jylland <sup>3</sup> <i>Jutl. du S.E.</i>	482 264	452 445	430 549	379 539	353 720	217 656	147 682	7 321,24	6 588
Nordlige Jylland <sup>3</sup> <i>Jutl. du N.</i>	351 573	334 005	319 479	284 558	260 759	170 459	120 986	7 559,09	4 650
Sydvestl. Jylland <sup>3</sup> <i>Jutl. du S.O.</i>	364 620	338 244	313 764	278 023	254 032	157 025	116 456	10 740,95	3 397
Jylland i alt <i>Jutland</i> . . . . .	1 198 457	1 124 694	1 063 792	942 120	868 511	545 140	385 124	25 621,28	4 678
Det egentlige Danmark <i>Le Danemark propre</i> . . . . .	2 757 076	2 588 919	2 449 540	2 172 380	1 969 039	1 289 075	929 001	38 971,12	7 075
Færøerne <sup>4</sup> <i>Iles Féroë</i> . . . . .	18 000	16 349	15 230	12 955	11 220	7 314	5 265	1 398,90	1 287
Island <sup>4</sup> <i>Islande</i> . . . . .	85 188 <sup>2</sup>	—	78 470	70 927	72 445	57 094	47 240	104 785,00	81
Grønland <sup>4</sup> <i>Groënland</i> . . . . .	13 459 <sup>2</sup>	—	11 893	10 516	10 000	8 128	5 865 <sup>6</sup>	—	—
De dansk-vestindiske Øer <sup>4</sup> <i>Antilles danoises</i> . . . . .	27 104 <sup>2</sup>	—	30 527	32 786	33 763	40 955 <sup>5</sup>	40 183 <sup>7</sup>	358,90	7 547
Det danske Monarki <i>Monarchie danoise</i> . . . . .	2 900 827	—	2 585 660	2 299 564	2 096 467	1 402 566	1 027 554	—	—

Anm. Det sydligste Punkt i det egentlige Danmark er Gedserodde paa Falsters Sydspids, 54° 33' 31" n. Br., det nordligste ved Skagen, 57° 44' 55", det vestligste Blaavandshuk, 8° 4' 36" ø. L. f. Grw. og det østligste (Ærteholmene ved Kristiansø) 15° 11' 59". *Confins du Danemark propre: 54° 33' 31" et 57° 44' 55" lat. n.; 8° 4' 36" et 15° 11' 59" long. est de Grw.*

<sup>1</sup> Folketallet for det egentlige Danmark i de enkelte Aar i Perioden 1880—1913 er beregnet og findes tilligemed den aarlige Tilvækstprocent i Tabel 4 Side 3. *Pour les chiffres approximatifs de la population et son accroissement annuel 1880—1913 voir le tabl. 4 de la p. 3.*

<sup>2</sup> Folketællingerne i Aarene 1801 og 1840 er omændrede i Overensstemmelse med de ved Fredstraktaten af 30. Oktober 1864 skete Forandringer i Kongeriget Danmarks Omraade. — Tællingerne for det egentlige Danmark og Færøerne er alle fra 1. Februar, for de fjernere Landsdele indtil 1911 i Reglen senere paa Aaret. Paa Island foretoges Folketælling 1. December 1910 ved Islands Ministerium, paa Grønland 1. Oktober 1911, paa de dansk-vestindiske Øer den 1. Februar 1911. *La date est du 1r fev. dans le Danemark propre, postérieure dans les îles distantes.*

<sup>3</sup> Øernes Amter *départements des îles*: Københavns, Frederiksborg, Holbæk, Sorø og Præstø (tilsammen Sjælland), Bornholm (Bornholm), Maribo (Lolland-Falster), Svendborg og Odense (Fyn). Jyllands Amter *départements de Jutland*: Vejle, Aarhus og Randers (Sydøstlige Jylland); Aalborg, Hjørring og Thisted (Nordlige Jylland); Viborg, Ringkøbing og Ribe (Sydvestlige Jylland).

<sup>4</sup> Færøerne udgør et særligt Amt og er repræsenterede i Rigsdagen; Island har sin egen lovgivende Forsamling; Grønland, hvor Handelen er et Statsmonopol, og de dansk-vestindiske Øer, som har en konsultativ Repræsentation, hører direkte under Centraladministrationen. *Les îles Féroë forment un département pareil à ceux des autres provinces du royaume: elles sont représentées au parlement L'Islande a son parlement à elle. Le Groënland, dont le commerce est un monopole de l'État, et les Antilles danoises, qui ont une représentation consultative, ressortissent à l'administration centrale.*

<sup>5</sup> 1841. <sup>6</sup> 1802. <sup>7</sup> 1815.

TABEL 2.

## Danmarks administrative Inndeling 1913.

Les divisions administratives du Danemark 1913.

	Købst. og Handelspladser <sup>1</sup> <i>villes</i>	Land-sogne <i>paroisses rurales</i>	Købstad-land-distrikter <i>banlieues</i>	Sogne-komm. og Købstad-landdist. <i>comm. rur.</i>	Amtstue-distrikter <i>districts de receveur</i>	Skatte-kredse <i>circonscript. des impôts d'Etat</i>	Skyldkredse <i>districts de taxation (impôt sur immeubles)</i>	Folketings-kredse <i>circonscript. élect. au Folketing</i>	Landstings-kredse <i>circonscript. élect. au Landsting</i>
Staden København <i>Copenhague</i> . . . . .	1	»	»	»	1	1	8	13	1
Københavns Amsraadskreds. . . . .	1	28	»	20		3	8		
Roskilde . . . . .	2	49	2 <sup>4</sup>	30	1	2	6	5	1
Frederiksborg Amt . . . . .	4	61	1	44	1	3			
Holbæk . . . . .	3	81	1	63	1	3	7	5	1
Sorø . . . . .	5	85 <sup>2</sup>	2	64	1	3	5	5	
Præstø . . . . .	5	84 <sup>2</sup>	4 <sup>4</sup>	74	2	4	8	6	1
Sjælland <i>Séeland</i> . . . . .	21	388	10	295	7	19	42	41	3
Bornholms Amt . . . . .	7	16	2	17	1	2	3	2	1
Maribo Amt . . . . .	7	94	1	68	1	4	8	5	1
Svendborg Amt . . . . .	6	94	1	75	1	4	9	7	-
Odense Amsraadskreds . . . . .	3	65	1	49	1	3	9	8	-
Assens . . . . .	2	39	1	30	1	2			
Fyn <i>Fionie</i> . . . . .	11	198	3	154	3	9	18	15	1
Øerne <i>îles</i> . . . . .	46	696	16	534	12	34	71	63	6
Vejle Amt . . . . .	3	85	2	68	2	4	9	6 <sup>5</sup>	-
Skanderborg Amsraadskreds . . . . .	3	66	1	40	1	3	11	5	-
Aarhus . . . . .	1	61	»	36	1	3			
Randers Amt . . . . .	5	131	1	75	2	4	8	6	-
Det sydøstl. Jylland <i>Jutland du S. E.</i>	12	343	4	219	6	14	28	21	-
Aalborg Amt . . . . .	4	112 <sup>3</sup>	»	66	1	5	7	5	-
Hjørring . . . . .	4	83 <sup>3</sup>	1	56	1	4	7	5	-
Thisted . . . . .	2	95	»	51	1	3	6	4	-
Det nordlige Jylland <i>Jutland du N.</i>	10	290	1	173	3	12	20	14	-
Viborg Amt . . . . .	2	154	1	81	1	4	6	5 <sup>6</sup>	-
Ringkøbing . . . . .	4	115	1	87	2	5	10	6 <sup>6</sup>	-
Ribe . . . . .	3	75	»	58	1	4	6	4 <sup>5</sup>	-
Det sydvestl. Jylland <i>Jutl. du S. O.</i>	9	344	2	226	4	13	22	15	-
Jylland <i>Jutland</i> . . . . .	31	977	7	618	13	39	70	50	5
Hele Landet <i>le Danemark</i> . . . . .	77	1 673	23	1 152	25	73	141	113	11

Anm. Endvidere deles Landet i 132 Retskredse (Byer, Herreder og Birker, eventuelt Byer med tilhørende Land-jurisdiktion, for saa vidt de har fælles Retsbetjent). Heraf udgør Staden København 1, Sjælland (samt Tunø af Aarhus Amt, men uden Bogø af Præstø Amt) 37, Bornholm 5, Maribo Amt (samt Bogø) 12, Svendborg Amt 8, Odense Amt 9 og Jylland (uden Tunø) 60. Af Fysikater findes i alt 12; heraf udgør Hovedstaden 1, Københavns, Frederiksborg og Holbæk Amter (undtagen Køge Købstad) 1, Sorø og Præstø Amter (samt Køge Købstad, men uden Bogø) 1, Bornholms Amt 1, Maribo Amt (med Øen Bogø) 1, Fyns Amter 1, Vejle og Skanderborg Amter 1, Aarhus og Randers Amter 1, Aalborg og Hjørring Amter 1, Thisted og Viborg Amter 1, Ringkøbing Amt 1 og Ribe Amt 1. Af Lægedistrikter findes i alt 100, hvoraf paa Sjælland 27, paa Bornholm 2, paa Lolland-Falster 6, paa Fyn 11 og i Jylland 54. Af Udskrivningskredse findes i alt 6.

Foruden ovennævnte verdslige Inddelinger inddeles Landet i gejstlig Henseende i 7 Stifter (82 Provstier og 1111 Pastorater). Sjællands Stift (21 og 313) omfatter Sjællands Amter (undt. Øerne Samsø og Bogø) samt Bornholms Amt; Lolland-Falsters Stift (5 og 65) omfatter Maribo Amt og Øen Bogø af Præstø Amt; Fyns Stift (11 og 154) omfatter Svendborg og Odense Amter; Aarhus Stift (13 og 191) omfatter Aarhus og Randers Amter, Bjerre og Hatting Herreder af Vejle Amt, Hovbjerg, Lysgaard og Hids Herreder af Viborg Amt samt Øen Samsø af Holbæk Amt; Aalborg Stift (10 og 114) omfatter Hjørring og Thisted Amter samt Kjær Herred, Købstæderne Aalborg og Nørresundby og Sognene Aalborg Budolfi Lds., Sønder- og Nørre-Tranders af Aalborg Amt. Viborg Stift (9 og 101) omfatter Resten af Aalborg og Viborg Amter; Ribe Stift (13 og 173) omfatter Ringkøbing og Ribe Amter samt Vejle Amt undt. Bjerre og Hatting Herreder. *Par rapport à l'église le Danemark propre est divisé en 7 diocèses (82 districts décanaux et 1111 pastorats).*

<sup>1</sup> Hver Købstad udgør en selvstændig Kommune, undtagen Allinge og Sandvig, der tilsammen udgør een. <sup>2</sup> En mindre Del af Herlufsholms Sogn ligger i Præstø Amt. <sup>3</sup> Aaby S., hvoraf en Del hører til Hjørring A., er her regnet under Aalborg A.; Dronninglund S., hvoraf en mindre Del hører under Aalborg A., er her regnet under Hjørring A. <sup>4</sup> En Del af Køge Købstads Landdistrikt ligger i Præstø A. <sup>5</sup> 4 Kommuner af Ribe Amt hører til Vejle Amts 6te Kreds. <sup>6</sup> 3 Kommuner af Viborg Amt hører til Ringkøbing Amts 4de Kreds.

By- og Landbefolkningen i Landets Hoveddele samt aarlig Tilvækstprocent.

Populations urbaine et rurale. Accroissement annuel.

	Hovedstaden <i>la capitale</i>		Øernes Amter (uden Hovedstaden) <i>îles (sans la capitale)</i>		Jyllands Amter <i>Jutland</i>		Hele Landet <i>le Danemark</i>				Aarlig Tilvækst <i>accroissement annuel</i>			
	Staden København <sup>1</sup> <i>Copenhague</i>	Frederiksberg <i>place</i>	Købstæder og Handelspladser <i>villes</i>	Land-distrikterne <i>communes rurales</i>	Købstæder og Handelspladser <i>villes</i>	Land-distrikterne <i>communes rurales</i>	Hovedstaden <i>la capitale</i>	Købstæder og Handelspladser <i>villes</i>	Land-distrikterne <i>communes rurales</i>	I alt <i>total</i>	Hovedstaden <i>la capitale</i>	Købstæder og Handelspladser <i>villes</i>	Land-distrikterne <i>comm. rur.</i>	Hele Landet <i>le Danemark</i>
										pCt.	pCt.	pC.	pCt.	
1911	462 161	97 237	237 600	761 621	312 728	885 729	559 398	550 328	1 647 350	2 757 076	1,70	1,57	1,02	1,27
1906	426 540	87 594	222 601	727 490	286 599	838 095	514 134	509 200	1 565 585	2 588 919	1,55	1,10	0,99	1,11
1901	400 575	76 231	214 625	694 317	267 474	796 318	476 806	482 099	1 490 635	2 449 540	2,03	2,52	0,42	1,10
1890	312 859	46 954	175 029	695 418	187 402	754 718	359 813	362 431	1 450 136	2 172 380	3,25	2,30	0,21	0,99
1880	234 850	26 510	145 384	693 784	145 224	723 287	261 360	290 608	1 417 071	1 969 039	2,81	1,74	0,54	0,99
1870	181 291	16 878	129 707	668 746	115 591	672 528	198 169	245 298	1 341 274	1 784 741	1,95	1,40	0,86	1,05
1860	155 143	8 164	116 869	627 980	96 876	603 330	163 307	213 745	1 231 310	1 608 362	2,00	2,04	1,10	1,31
1855	143 591	4 342	109 620	607 181	82 535	559 953	147 933	192 155	1 167 134	1 507 222	2,22	2,99	0,90	1,28
1850	129 695	2 874	96 636	584 567	69 201	531 675	132 569	165 837	1 116 242	1 414 648	0,50	1,34	0,80	0,84
1845	126 787	2 513	89 756	564 574	65 426	507 821	129 300	155 182	1 072 395	1 356 877	0,98	1,54	0,96	1,03
1840	120 819	2 304	83 030	537 782	59 878	485 262	123 123	142 908	1 023 044	1 289 075	0,26	0,85	0,82	0,77
1834	119 292	1 921	78 191	507 618	57 565	466 377	121 213	135 756	973 995	1 230 964	0,52	1,17	0,86	0,86
1801	100 975	1 172	53 917	387 813	38 613	346 511	102 147	92 530	734 324	929 001	0,81	0,68	0,70	0,70
1787	90 032	1 143	48 986	350 156	35 146	316 343	91 175	84 132	666 499	841 806	0,66	0,51	0,25	0,30
1769	80 000	1 030	45 820	320 071	33 091	317 572	81 030	78 911	637 643	797 584				

Anm. Ovenstaaende Folketal omfatter, med den i Noten nævnte Undtagelse, de administrative Delingsomraader paa de paagældende Folketællingers Tid *les divisions administratives de chaque époque*. — Folketællingerne afholdtes *date des recensements*: 15/8 1769, 1/7 1787, 1/2 1801, 18/2 1834, 1/2 1840—1/2 1911.

<sup>1</sup> I Staden København indlemmedes fra 1/1 1901 Valby- og Brønshøjdistriktet (Folketal 1/2 1901: 17448, 1/2 1890: 8559 og 1/2 1880: 7007) og fra 1/1 1902 Sundbyerne (Folketal 1/2 1901: 22340, 1/2 1890: 13310 og 1/2 1880: 9923). Sundbyernes Folketal er i ovenstaaende Tabel pr. 1. Februar 1901 medtaget under Staden København, skønt Kommunen først indlemmedes fra 1/1 1902.

TABEL 4.

Beregnete Folketal og aarlig Tilvækstprocent i Perioden 1880—1913.

Chiffres approximatifs de la population et son accroissement annuel p. 100 1880—1913.

Aar <i>année</i>	Folketal (1. Juli) <i>population du 1<sup>er</sup> juillet</i>	Tilvækstprocent <i>accroissement</i>	Aar <i>année</i>	Folketal (1. Juli) <i>population du 1<sup>er</sup> juillet</i>	Tilvækstprocent <i>accroissement</i>	Aar <i>année</i>	Folketal (1. Juli) <i>population du 1<sup>er</sup> juillet</i>	Tilvækstprocent <i>accroissement</i>	Aar <i>année</i>	Folketal (1. Juli) <i>population du 1<sup>er</sup> juillet</i>	Tilvækstprocent <i>accroissement</i>
1880 . . .	1 976 000	pCt.	1889 . . .	2 161 000	pCt.	1898 . . .	2 371 000	pCt.	1907 . . .	2 635 000	pCt.
1881 . . .	1 995 000	0,93	1890 . . .	2 179 000	0,83	1899 . . .	2 403 000	1,36	1908 . . .	2 668 000	1,25
1882 . . .	2 013 000	0,90	1891 . . .	2 195 000	0,74	1900 . . .	2 432 000	1,22	1909 . . .	2 702 000	1,27
1883 . . .	2 029 000	0,83	1892 . . .	2 210 000	0,67	1901 . . .	2 462 000	1,23	1910 . . .	2 737 000	1,30
1884 . . .	2 051 000	1,06	1893 . . .	2 226 000	0,72	1902 . . .	2 491 000	1,18	1911 . . .	2 771 000	1,24
1885 . . .	2 076 000	1,25	1894 . . .	2 248 000	0,99	1903 . . .	2 519 000	1,12	1912 . . .	2 800 000	1,05
1886 . . .	2 102 000	1,23	1895 . . .	2 276 000	1,22	1904 . . .	2 546 000	1,07	1913 . . .	2 830 000	1,01
1887 . . .	2 124 000	1,07	1896 . . .	2 306 000	1,34	1905 . . .	2 574 000	1,10			
1888 . . .	2 143 000	0,90	1897 . . .	2 338 000	1,39	1906 . . .	2 603 000	1,13			
		0,84			1,38			1,23			

TABEL 5.

## Befolkningen i de enkelte Byer, bymæssige Bebyg

	1. Febr. 1911 <i>rec.</i>	1. Febr. 1906 <i>rec.</i>	1. Febr. 1901 <i>rec.</i>	1. Febr. 1801 <i>rec.</i>		1. Febr. 1911 <i>rec.</i>	1. Febr. 1906 <i>rec.</i>	1. Febr. 1901 <i>rec.</i>	1. Febr. 1801 <i>rec.</i>
<b>Staden<sup>1</sup> København</b> <i>Copenhague</i> . . . . .	462 161	426 540	378 235	100 975	<b>Frederiksborg Amt</b> (fortsat) <i>département de F. (suite)</i>				
<b>Københavns Amt</b> <i>département de K.</i>					Birkerød Stationsby . . . . .	1 504	1 481	1 283	—
Gl. Københavns Amt (Kø- benhavns Amtsraadskr.):					Rungsted By . . . . .	474	358	—	—
Frederiksberg <sup>2</sup> Hdpl. <i>place</i>	97 237	87 594	76 231	1 172	Hørsholm By . . . . .	1 142	1 140	900	501
Landdistrikt. <i>comm. rur.</i> . . .	71 020	62 993	74 048	22 815	Humblebæk By . . . . .	312	140	—	—
Herunder: <i>dont:</i>					Fredensborg By . . . . .	1 280	1 162	930	443
Sundbyerne <sup>3</sup> . . . . .	—	—	22 340	1 576	Asminderød By . . . . .	364	366	—	—
Kastrup By . . . . .	1 920	1 910	—	—	Espergærde . . . . .	500	366	—	—
Taarby Villaby . . . . .	671	526	—	—	Snekkersten . . . . .	569	555	—	—
Gammel Taarnby . . . . .	604	583	—	—	Hornbæk By . . . . .	846	815	715	—
Dråger Kommune . . . . .	1 628	1 537	1 609	1 583	Hellebæk By . . . . .	1 055	1 206	—	—
Søtorp Villaby . . . . .	249	—	—	—	Gilleleje By . . . . .	1 163	1 061	958	—
Søborg Villaby . . . . .	1 579	877	—	—	Græsted By . . . . .	550	383	292	—
Bagsværd Stationsby . . . . .	825	678	—	—	Helsingø By . . . . .	976	904	678	—
Buddinge By . . . . .	419	379	—	—	Hundested Fiskerleje . . . . .	576	480	—	—
Hellerup . . . . .	10 667	8 729	7 834	1 962	Nyhusø By . . . . .	1 186	1 194	1 031	—
Gentofte . . . . .	5 230	4 342	—	—	Slangerup Bykommune <sup>5</sup> . . . . .	792	799	719	336
Ordrup . . . . .	8 794	7 638	6 636	—	Jægerspris . . . . .	697	556	—	—
Lyngby Stationsby . . . . .	5 240	4 329	3 701	890	Skibby . . . . .	414	387	—	—
Taarbæk Villaby . . . . .	960	993	—	—	<b>Tilsammen total . . . . .</b>	<b>97 169</b>	<b>95 099</b>	<b>90 476</b>	<b>48 339</b>
Holte Stationsby . . . . .	2 466 <sup>4</sup>	1 860	—	—	<b>Holbæk Amt</b> <i>département de H.</i>				
Gammel Holte By . . . . .	471	398	—	—	Nykøbing Købstad <i>ville</i> . . . . .	2 100	1 997	2 000	615
Nærum By . . . . .	779	638	—	—	Holbæk — <i>id.</i> . . . . .	5 915	5 269	4 574	1 332
Trørød By . . . . .	342	313	—	—	Kalundborg — <i>id.</i> . . . . .	4 732	4 628	4 322	1 322
Vedbæk Stationsby . . . . .	822	785	—	—	Landdistrikt. <i>comm. rur.</i> . . .	95 107	91 549	87 429	44 902
Skodsborg Stationsby . . . . .	714	616	—	—	Herunder: <i>dont:</i>				
Mællev Stationsby . . . . .	295	264	—	—	Rørvig By . . . . .	354	404	486	303
Ballerup Stationsby . . . . .	1 161	1 044	935	—	Vig Station . . . . .	479	364	—	—
Taastrup Stationsby . . . . .	1 146	962	—	—	Asnæs Stationsby . . . . .	659	504	—	—
Taastrup-Valby . . . . .	404	289	—	—	Svinninge Stationsby . . . . .	545	529	520	—
Hedehusene . . . . .	859	586	—	—	Jyderup Stationsby . . . . .	785	697	554	—
Glostrup Stationsby . . . . .	2 231	1 968	1 174	—	— Kirkeby . . . . .	420	333	289	—
	168 257	150 587	150 279	23 987	Mørkøv Stationsby . . . . .	497	298	—	—
Gl. Roskilde Amt (Rosk. Amtraadskreds):					Smedelundshusene . . . . .	917	831	—	—
Roskilde Købstad <i>ville</i> . . . . .	9 696	8 820	8 368	1 768	Holbæk Villakvarter . . . . .	939	766	—	—
Køge — <i>id.</i> . . . . .	4 400	4 284	3 992	1 527	Tølløse Stationsby . . . . .	738	711	—	—
Landdistrikt. <i>comm. rur.</i> . . .	36 308	34 141	32 663	19 612	Gjøllev Stationsby . . . . .	570	533	—	—
Herunder: <i>dont:</i>					Høng Stationsby . . . . .	969	825	785	—
Bjerget . . . . .	1 194	1 189	—	—	Ruds-Vedby By . . . . .	594	543	—	—
Hedegaardene . . . . .	731	452	—	—	Tranebjerg By . . . . .	620	553	586	—
Hvalsø Stationsby . . . . .	567	520	487	—	<b>Tilsammen total . . . . .</b>	<b>107 854</b>	<b>103 443</b>	<b>98 325</b>	<b>48 171</b>
Borup Stationsby . . . . .	459	379	—	—	<b>Sorø Amt</b> <i>département de S.</i>				
	50 404	47 245	45 023	22 907	Korsør Købstad <i>ville</i> . . . . .	8 065	7 064	6 054	1 219
<b>Tilsammen total . . . . .</b>	<b>218 661</b>	<b>197 832</b>	<b>195 302</b>	<b>46 894</b>	Slagelse — <i>id.</i> . . . . .	10 463	9 768	8 958	1 732
<b>Frederiksborg Amt</b> <i>département de F.</i>					Skelskør — <i>id.</i> . . . . .	2 581	2 509	2 501	567
Helsingør Købstad <i>ville</i>	13 783	14 534	13 902	5 282	Sorø — <i>id.</i> . . . . .	2 412	2 335	2 241	592
Hillerød — <i>id.</i> . . . . .	5 551	5 156	4 572	1 214	Ringsted — <i>id.</i> . . . . .	4 045	3 696	3 320	817
Frederikssund — <i>id.</i> . . . . .	2 514	2 425	2 302	262	Landdistrikt. <i>comm. rur.</i> . . .	74 744	72 968	71 348	38 594
Frederiksværk <sup>4</sup> — <i>id.</i> . . . . .	1 672	1 664	1 431	505	Herunder: <i>dont:</i>				
Slangerup <sup>5</sup> — <i>id.</i> . . . . .	792	799	719	336	Halskov Huse . . . . .	663	523	—	—
Landdistrikt. <i>comm. rur.</i> . . .	73 649	71 320	68 269	41 245	Bag Anlægget . . . . .	291	283	—	—
Herunder: <i>dont:</i>					Ny Holmstrup . . . . .	503	444	—	—
Farum By og Stationsby . . . . .	616	496	—	—	Bisserup Ladeplads . . . . .	130	121	—	—
Usserød Kongevej . . . . .	746	660	—	—	Hyllinge Stationsby . . . . .	302	220	—	—
Usserød By . . . . .	498	391	—	—	Karrebæksminde Ladeplads . . . . .	225	273	266	—
					Lille Næstved . . . . .	717	680	—	—
					Fuglebjerg By . . . . .	511	474	—	—
					Frederiksberghusene . . . . .	274	241	—	—
					Sorø Købstads Landdistrikt . . . . .	1 187	800	613	—
					Haslev Stationsby . . . . .	3 668	2 772	2 546	—
					<b>Tilsammen total . . . . .</b>	<b>102 310</b>	<b>98 340</b>	<b>94 422</b>	<b>43 521</b>

<sup>1</sup> Ved kgl. Resolutioner af 17/4 1900 blev det i Henhold til Lov af 3/4 1900 bestemt, at Brønshøj Sogn og en Del af Hvidovre Sogn (nemlig indlemmede Distrikter var Folketallet, som er medtaget i de 378 235 Indb., ved Tællingen 1/2 1901: 17 448. — I 1895 havde det gamle København en selvstændig Kommune (jfr. Lov 7/4 1899); ved Tællingen 1895 havde Frederiksberg 56 100 Indb. <sup>2</sup> Nemlig Stationen med 390 Indb., Skovrider med 726 Indb. <sup>3</sup> Selvstændig Kommune fra 2/6 1850, Købstad fra 1/4 1907 (jfr. Lov 5/8 1907). <sup>4</sup> Købstad indtil 12/5 1809.

gelses og i Landdistrikterne. Populations urbaine et rurale.

	1. Febr. 1911 rec.	1. Febr. 1906 rec.	1. Febr. 1901 rec.	1. Febr. 1801 rec.		1. Febr. 1911 rec.	1. Febr. 1906 rec.	1. Febr. 1901 rec.	1. Febr. 1801 rec.
<b>Præstø Amt</b> <i>département de P.</i>					<b>Svendborg Amt</b> <i>département de S.</i>				
Storeheddinge Købst. <i>ville</i>	2 047	1 843	1 816	576	Nyborg Købstad <i>ville</i>	8 470	7 922	7 790	1 866
Næstved — <i>id.</i>	8 326	7 633	7 162	1 785	Svendborg — <i>id.</i>	12 667	11 766	11 543	1 942
Vordingborg — <i>id.</i>	4 003	3 608	3 643	931	Rudkøbing — <i>id.</i>	3 766	3 447	3 462	1 141
Præstø — <i>id.</i>	1 527	1 469	1 497	480	Faaborg — <i>id.</i>	4 318	4 346	4 218	1 061
Stege — <i>id.</i>	2 250	2 230	2 245	917	Ærøskøbing — <i>id.</i>	1 427	1 446	1 485	1 291
Landdistrikt. <i>comm. rur.</i>	90 589	88 082	86 930	49 940	Marstal Handelspl. <i>place</i>	2 578	2 918	3 174	1 449
Herunder: <i>dont:</i>					Landdistrikt. <i>comm. rur.</i>	103 381	100 189	96 569	54 026
Haarlev Stationsby . . . . .	355	287	—	—	Herunder: <i>dont:</i>				
— Kirkeby . . . . .	339	339	—	—	Dyrehavekvarteret . . . . .	586	506	344	—
Valle Stiftsby . . . . .	192	163	140	123	Ørbæk Stationsby . . . . .	187	153	—	—
Karise By og Stationsby . . . . .	553	435	—	—	— Kirkeby . . . . .	180	180	307	—
Fakse By . . . . .	1 050	1 019	1 158	—	Ringø Stationsby . . . . .	1 287	978	922	—
Fakse Ladeplads . . . . .	792	708	679	—	Ryslinge By . . . . .	540	396	—	—
Glumse By . . . . .	436	387	352	—	Gislev By . . . . .	344	295	—	—
Ny Aaderup . . . . .	395	147	—	—	Hesselager Stationsby . . . . .	338	305	568	—
Lundby By og Stationsby . . . . .	721	652	645	—	— Kirkeby . . . . .	284	272	—	—
Masnede . . . . .	166	169	—	—	Lundeberg Ladeplads . . . . .	231	259	293	22
Søndre Mærn . . . . .	389	391	—	—	Kværndrup By . . . . .	483	478	—	—
Kallehave Færgby . . . . .	253	171	143	—	St. Jørgens Forstad . . . . .	1 085	1 046	—	—
Tilsammen <i>total</i> . . . . .	108 742	104 865	103 293	54 629	Pasop-Belvedere Kvarteret . . . . .	1 236	1 163	—	—
<b>Bornholms Amt</b> <i>département de B.</i>					<b>Odense Amt</b> <i>département de O.</i>				
Rønne Købstad <i>ville</i> . . . . .	9 494	9 142	9 292	2 436	Gl. Odense Amt (Odense Amtsraadskreds):				
Hasle — <i>id.</i> . . . . .	1 298	1 255	1 252	513	Odense Købstad <i>ville</i> . . . . .	42 237	40 547	40 138	5 782
Allinge — <i>id.</i> . . . . .	1 863	1 816	1 859	337	Kerteminde — <i>id.</i> . . . . .	2 719	2 499	2 552	1 045
Sandvig — <i>id.</i> . . . . .	694	694	730	248	Bogense — <i>id.</i> . . . . .	2 747	2 448	2 168	760
Svaneke — <i>id.</i> . . . . .	1 320	1 295	1 304	663	Landdistrikt. <i>comm. rur.</i>	67 978	63 093	60 203	34 330
Neksø — <i>id.</i> . . . . .	2 703	2 575	2 523	1 274	Herunder: <i>dont:</i>				
Aakirkeby — <i>id.</i> . . . . .	1 350	1 195	1 176	455	Ejby By . . . . .	400	412	—	—
Landdistrikt. <i>comm. rur.</i>	24 163	23 023	22 633	13 581	Odense St. Hans Landdistr.	4 358	2 912	2 223	—
Herunder: <i>dont:</i>					Tommerup Stationsby . . . . .	637	260	—	—
Gudhjem By . . . . .	703	667	640	—	Knarreborg Stationsby . . . . .	253	138	—	—
Aarsdale Fiskerleje . . . . .	429	405	—	—	Hjallese Stationsby . . . . .	370	294	—	—
Tilsammen <i>total</i> . . . . .	42 885	41 031	40 889	19 507	Dalum Fabriksby . . . . .	484	475	—	—
<b>Maribo Amt</b> <i>département de M.</i>					<b>Gl. Assens Amt (Assens Amtsraadskreds):</b>				
Stubbekøbing Købst. <i>ville</i>	1 916	1 727	1 615	467	Assens Købstad <i>ville</i> . . . . .	4 629	4 645	4 665	1 443
Nyckøbing — <i>id.</i> . . . . .	11 010	7 790	7 345	1 079	Middelfart — <i>id.</i> . . . . .	5 716	5 162	4 469	1 019
Sakskøbing — <i>id.</i> . . . . .	1 743	1 622	1 560	549	Landdistrikt. <i>comm. rur.</i>	40 546	38 618	37 349	21 790
Maribo — <i>id.</i> . . . . .	3 874	3 750	3 838	686	Herunder: <i>dont:</i>				
Nysted — <i>id.</i> . . . . .	1 479	1 457	1 411	690	Haarby By . . . . .	657	628	601	—
Rødby — <i>id.</i> . . . . .	2 020	1 745	1 726	776	Glamsbjerg Stationsby . . . . .	908	749	658	—
Nakskov — <i>id.</i> . . . . .	9 480	8 424	8 310	1 671	Aarup Stationsby . . . . .	883	783	787	—
Landdistrikt. <i>comm. rur.</i>	84 136	81 514	79 216	46 978	Ejby Stationsby . . . . .	888	629	553	—
Herunder: <i>dont:</i>					Nørre-Aaby Stationsby . . . . .	777	495	—	—
Nørre-Aalslev Stationsby . . . . .	316	220	—	—	Strib Havneby . . . . .	590	448	—	—
— Kirkeby . . . . .	209	172	—	—	Gjelsted Stationsby . . . . .	491	255	—	—
Eskildstrup Stationsby . . . . .	537	405	371	—					
Gjedser Stationsby . . . . .	1 106	764	443	—					
Rørbæk By . . . . .	925	615	—	—					
Bandholm Ladeplads . . . . .	636	583	538	—					
Søllested Stationsby . . . . .	567	459	—	—					
Horslunde By . . . . .	393	345	339	—					
Tilsammen <i>total</i> . . . . .	115 658	108 029	105 021	52 896					
					Tilsammen <i>total</i> . . . . .	166 572	157 012	151 544	66 169

Damhussoen, Valby, Vigerslev samt Kongens Enghave) skulde indlemmes i Københavns Kommune fra 1/1 1901, Sundbyerne fra 1/1 1902. I de fra 1901 333 835 Indb., Valby- og Brønshøjdistriktet 10075 og Sundbyerne 15 494. 2 Frederiksberg er fra 1/4 1900 udskilt af Københavns Amtsrådsreds som gaardens Villaby med 147 Indb., Dronninggaard-Kvarteret med 580 Indb., Søllerød med 459 Indb., Rudergaard-Kvarteret med 164 Indb. og Øverød





gels og i Landdistrikterne. Populations urbaine et rurale (suite).

	I. Febr. 1911 <i>rec.</i>	I. Febr. 1906 <i>rec.</i>	I. Febr. 1901 <i>rec.</i>	I. Febr. 1801 <i>rec.</i>		I. Febr. 1911 <i>rec.</i>	I. Febr. 1906 <i>rec.</i>	I. Febr. 1901 <i>rec.</i>	I. Febr. 1801 <i>rec.</i>
<b>Hjørring Amt</b> <i>département de H.</i>					<b>Viborg Amt</b> (fortsat) <i>département de V. (suite)</i>				
Sæby Købstad <i>ville</i> . . . . .	2 092	1 943	2 122	517	Skals Stationsby . . . . .	549	506	—	—
Frederikshavn <sup>5</sup> — <i>id.</i> . . . . .	7 916	7 176	6 538	463	Langaa By og Stationsby . . . . .	1 264	1 130	—	—
Skagen — <i>id.</i> . . . . .	3 137	2 936	2 438	834	Bjerringbro Stationsby . . . . .	477	319	—	—
Hjørring — <i>id.</i> . . . . .	9 473	8 794	7 901	744	Rødkjærsbro Stationsby . . . . .	436	288	—	—
Landdistrikt. <i>comm. rur.</i> . . . . .	107 620	104 458	100 386	43 232	Ans By . . . . .	319	315	—	—
Herunder: <i>dont:</i>					Kellerup By . . . . .	1 193	1 122	986	—
Dronninglund Stationsby . . . . .	631	429	—	—	Alderslyst By . . . . .	637	426	—	—
Asaa By . . . . .	610	548	—	—	Tilsammen total . . . . .	120 727	113 937	106 608	41 564
Hjallerup By . . . . .	394	329	—	—	<b>Ringkøbing Amt</b> <i>département de R.</i>				
Vorsaa By . . . . .	317	297	—	—	Holstebro Købstad <i>ville</i> . . . . .	6 861	5 968	4 978	853
Dybvad Stationsby . . . . .	458	348	—	—	Lemvig — <i>id.</i> . . . . .	3 835	3 289	3 207	375
Øster Vraa By . . . . .	298	279	—	—	Ringkøbing — <i>id.</i> . . . . .	3 528	2 938	2 712	771
Øster Flade By . . . . .	643	569	440	—	Landdistrikt. <i>comm. rur.</i> . . . . .	116 635	108 969	100 577	38 347
Aalbæk By . . . . .	300	290	—	—	Herunder: <i>dont:</i>				
Hirtshals Fiskerleje . . . . .	498	437	—	—	Ikast Stationsby . . . . .	392	230	—	—
Sindal Stationsby . . . . .	1 018	630	—	—	Kibæk Stationsby . . . . .	301	219	—	—
Lønstrup By . . . . .	312	345	324	123	Herning Stationsby <sup>4</sup> . . . . .	5 814	4 699	3 706	—
Brønderslev Stationsby . . . . .	2 847	2 738	2 171	—	Hammerum Stationsby . . . . .	578	547	—	—
Vraa Stationsby . . . . .	1 039	721	622	—	Vildbjerg Stationsby . . . . .	458	393	—	—
Løkken Ladeplads . . . . .	876	860	933	217	Aulum Stations- og Kirkeby	385	228	—	—
Nørre Saltum By . . . . .	304	334	—	—	Vinderup Stationsby . . . . .	981	754	505	—
Blokhus Fiskerleje . . . . .	168	110	—	—	Hjern Stationsby . . . . .	512	446	—	—
Pandrup By . . . . .	453	358	—	—	Struer By . . . . .	3 711	3 495	3 230	53
Brovst Stationsby . . . . .	505	322	255	—	Vemb Stationsby . . . . .	516	400	—	—
— Kirkeby . . . . .	457	448	400	—	Bøvlingbjerg By . . . . .	376	325	—	—
Halvrimmen Stationsby . . . . .	298	234	—	—	Harbøre By . . . . .	469	300	—	—
Aggersund Færgeby . . . . .	310	319	—	—	Ramme Stationsby . . . . .	321	189	—	—
Tilsammen total . . . . .	130 238	125 307	119 385	45 327	Ulvborg Stationsby . . . . .	821	797	690	—
<b>Thisted Amt</b> <i>département de T.</i>					<b>Ribe Amt</b> <i>département de R.</i>				
Thisted Købstad <i>ville</i> . . . . .	6 804	6 520	6 072	1 068	Varde Købstad <i>ville</i> . . . . .	4 816	4 696	4 611	1 020
Nykøbing — <i>id.</i> . . . . .	6 918	6 060	4 492	651	Esbjerg <sup>5</sup> — <i>id.</i> . . . . .	18 208	15 665	13 355	20
Landdistrikt. <i>comm. rur.</i> . . . . .	62 596	61 247	60 874	28 313	Ribe — <i>id.</i> . . . . .	4 071	4 171	4 243	1 994
Herunder: <i>dont:</i>					Landdistrikt. <i>comm. rur.</i> . . . . .	85 939	78 611	73 473	31 532
Fjerritslev Stationsby . . . . .	965	788	641	—	Herunder: <i>dont:</i>				
Klitmøller Ladeplads . . . . .	468	432	446	336	Nørre Nebel Stationsby . . . . .	502	497	386	—
Nørre Vorupør Fiskerleje . . . . .	612	564	692	120	Oksbøl Stationsby . . . . .	384	363	—	—
Sønder — . . . . .	224	258	—	—	Ølgod Stationsby . . . . .	1 151	800	605	—
Stenbjerg Fiskerleje . . . . .	338	319	—	—	Andsager By . . . . .	395	268	—	—
Snedsted Stationsby . . . . .	357	316	—	—	Hjerting Ladeplads . . . . .	386	394	390	302
Hørdum Stationsby . . . . .	312	301	—	—	Nordby . . . . .	1 873	1 819	1 767	—
Øster Agger By . . . . .	355	275	—	—	Sønderbo By . . . . .	630	708	750	—
Vestervig By . . . . .	370	336	267	59	Jerne By . . . . .	518	428	—	—
Oksnebøl By . . . . .	204	208	337	86	Bollesager . . . . .	840	517	—	—
Krik Ladeplads . . . . .	38	77	—	—	Frederiksberg . . . . .	336	—	—	—
Hurup Stationsby . . . . .	1 015	751	—	—	Bramminge Stationsby . . . . .	1 394	1 073	974	—
Hvidbjerg Stationsby . . . . .	598	472	—	—	Grindsted By . . . . .	460	307	—	—
Uglev Stationsby . . . . .	208	—	—	—	Lunderskov Stationsby . . . . .	842	651	532	—
Tilsammen total . . . . .	76 318	73 827	71 438	30 032	Søndervang Villaby . . . . .	198	—	—	—
<b>Viborg Amt</b> <i>département de V.</i>					<b>Ribe Amt</b> <i>département de R.</i>				
Skive Købstad <i>ville</i> . . . . .	5 528	5 646	4 591	520	Vamdrup Stationsby . . . . .	2 103	1 654	1 543	—
Viborg — <i>id.</i> . . . . .	10 885	9 521	8 623	2 379	Vejen Stationsby . . . . .	2 138	1 635	1 108	—
Landdistrikt. <i>comm. rur.</i> . . . . .	104 314	98 770	93 394	38 665	Brørup Stationsby . . . . .	850	607	—	—
Herunder: <i>dont:</i>					Holsted Stationsby . . . . .	552	446	349	—
Roslev Stationsby . . . . .	543	399	—	—	Nørre og Sønder Holsted . . . . .	1 242	1 151	—	—
Jebjerg Stationsby . . . . .	465	530	—	—	Gørding Stationsby . . . . .	630	446	—	—
Skive Forstad . . . . .	1 254	813	—	—	Ribe Forstad . . . . .	270	—	—	—
Højslev Stationsby . . . . .	427	302	—	—	Tilsammen total . . . . .	113 034	103 143	95 682	34 546
Stoholm Stationsby . . . . .	418	299	—	—					
Sparkjær Stationsby . . . . .	339	318	—	—					
Gjedsted By . . . . .	485	484	459	—					
Aalestrup Stationsby . . . . .	1 118	736	562	—					

Indbyggertal 1911: 6 592, idet Købstaden omfatter mere end den tidligere Stationsby. <sup>5</sup> Købstad fra 1/1 1899 (jfr. L. 19/8 1898).

TABEL 6.

*Befolkningens Fordeling i 1840, 1880, 1901 og  
Population 1840, 1880, 1901 et 1911<sup>1</sup>*

	1911			1901			1880			1840		
	Mænd <i>hommes</i>	Kvinder <i>femmes</i>	Til- sammen <i>total</i>	Mænd <i>hommes</i>	Kvinder <i>femmes</i>	Til- sammen <i>total</i>	Mænd <i>hommes</i>	Kvinder <i>femmes</i>	Til- sammen <i>total</i>	Mænd <i>hommes</i>	Kvinder <i>femmes</i>	Til- sammen <i>total</i>
<b>København<sup>2</sup></b> <i>Copenhague</i>												
Under 10 Aar — 10 ans	53 204	53 430	106 634	47 599	47 657	95 256	26 276	26 660	52 936	11 108	11 034	22 142
10—14 Aar <i>ans</i> . . . . .	23 431	24 185	47 616	21 325	21 503	42 828	10 278	10 496	20 774	4 839	4 949	9 788
15—19 - - - - . . . . .	20 835	24 619	45 454	19 680	22 494	42 174	9 841	11 244	21 085	5 732	5 675	11 407
20—29 - - - - . . . . .	45 246	59 313	104 559	41 614	49 229	90 843	25 042	28 513	53 555	14 709	13 411	28 120
30—39 - - - - . . . . .	39 544	48 936	88 480	31 632	40 024	71 656	18 775	22 850	41 625	9 384	10 033	19 417
40—49 - - - - . . . . .	28 327	36 776	65 103	25 837	31 958	57 795	13 600	16 338	29 938	6 228	7 049	13 277
50—59 - - - - . . . . .	21 182	28 761	49 943	16 016	21 406	37 422	9 450	11 848	21 298	3 756	5 065	8 821
60—69 - - - - . . . . .	11 671	18 434	30 105	8 771	14 225	22 996	5 227	8 085	13 312	1 932	3 330	5 262
70—79 - - - - . . . . .	4 876	9 402	14 278	3 984	7 193	11 177	1 722	3 606	5 328	647	1 486	2 133
80—89 - - - - . . . . .	1 020	2 478	3 498	746	1 965	2 711	282	749	1 031	128	306	434
90—99 - - - - . . . . .	58	214	272	28	101	129	11	41	52	4	13	17
100 Aar og derov. <i>et plus</i>	1	»	1	»	»	»	»	»	»	»	1	1
Uang. Alder <i>âge inconnu</i>	1 475	1 980	3 455	764	1 055	1 819	190	236	426	»	»	»
Tilsammen <i>total</i> . . .	250 870	308 528	559 398	217 996	258 810	476 806	120 694	140 666	261 360	58 467	62 352	120 819
<b>Provinsbyerne<sup>2</sup></b> <i>villes de province</i>												
Under 10 Aar — 10 ans	62 310	61 969	124 279	58 578	58 262	116 840	32 612	32 662	65 274	14 990	14 473	29 463
10—14 Aar <i>ans</i> . . . . .	27 946	29 392	57 338	24 319	24 757	49 076	13 528	13 048	26 576	6 748	6 335	13 083
15—19 - - - - . . . . .	23 222	26 806	50 028	23 066	24 486	47 552	13 998	12 704	26 702	7 639	7 605	15 244
20—29 - - - - . . . . .	40 117	49 030	89 147	36 406	43 074	79 480	23 770	25 214	48 984	13 813	13 706	27 519
30—39 - - - - . . . . .	35 008	38 969	73 977	29 403	32 676	62 079	17 548	19 040	36 588	9 500	9 603	19 103
40—49 - - - - . . . . .	26 282	30 172	56 454	23 915	26 812	50 727	14 059	15 214	29 273	6 841	7 509	14 350
50—59 - - - - . . . . .	20 795	24 492	45 287	15 804	18 836	34 640	11 429	12 802	24 231	4 686	5 564	10 250
60—69 - - - - . . . . .	12 928	16 762	29 690	10 176	13 389	23 565	6 491	8 598	15 089	2 736	3 813	6 549
70—79 - - - - . . . . .	6 488	9 506	15 994	5 393	7 774	13 167	2 420	3 983	6 403	998	1 910	2 908
80—89 - - - - . . . . .	1 708	2 796	4 504	1 196	2 071	3 267	495	1 012	1 507	224	499	723
90—99 - - - - . . . . .	120	216	336	49	139	188	24	82	106	16	33	49
100 Aar og derov. <i>et plus</i>	1	2	3	»	1	1	»	2	2	1	1	2
Uang. Alder <i>âge inconnu</i>	1 790	1 501	3 291	866	651	1 517	99	74	173	»	»	»
Tilsammen <i>total</i> . . .	258 715	291 613	550 328	229 171	252 928	482 099	136 473	144 435	280 908	68 192	71 051	139 243
<b>Landdistrikterne<sup>2</sup></b> <i>communes rurales</i>												
Under 10 Aar — 10 ans	204 911	199 958	404 869	183 652	179 371	363 023	177 119	172 023	349 142	120 742	119 443	240 185
10—14 Aar <i>ans</i> . . . . .	93 521	89 584	183 105	82 766	79 561	162 327	76 234	74 113	150 347	53 911	52 534	106 445
15—19 - - - - . . . . .	82 970	75 962	158 932	76 018	71 115	147 133	65 095	63 738	128 833	53 349	52 656	106 005
20—29 - - - - . . . . .	120 904	120 118	241 022	107 252	106 246	213 498	104 116	109 170	213 286	79 585	83 379	162 964
30—39 - - - - . . . . .	97 685	97 654	195 339	80 190	84 874	165 064	82 102	84 793	166 895	67 278	66 628	133 906
40—49 - - - - . . . . .	76 415	79 024	155 439	73 586	75 758	149 344	72 115	72 738	144 853	52 173	53 966	106 139
50—59 - - - - . . . . .	66 541	67 754	134 295	61 790	62 058	123 848	63 475	63 723	127 198	37 063	39 599	76 662
60—69 - - - - . . . . .	49 023	49 302	98 325	47 052	47 886	94 938	44 044	45 988	90 032	26 654	29 431	56 085
70—79 - - - - . . . . .	27 356	28 904	56 260	25 779	27 701	53 480	20 806	23 606	44 412	12 743	14 665	27 408
80—89 - - - - . . . . .	6 963	8 541	15 504	6 437	8 072	14 509	4 563	6 060	10 623	2 864	3 852	6 716
90—99 - - - - . . . . .	435	700	1 135	248	468	716	226	413	639	183	260	443
100 Aar og derov. <i>et plus</i>	1	1	2	»	1	1	»	3	3	3	4	7
Uang. Alder <i>âge inconnu</i>	1 590	1 533	3 123	1 511	1 243	2 754	298	210	508	»	»	»
Tilsammen <i>total</i> . . .	828 315	819 035	1 647 350	746 281	744 354	1 490 635	710 193	716 578	1 426 771	506 548	516 417	1 022 965

<sup>1</sup> Se endvidere Tabel 7 voir aussi le tableau 7. <sup>2</sup> Frederiksberg er fra og med 1880 indbefattet under København, men i 1840 under Landdistrikt 1901 et 1911 *Frédéricksberg est compris sous Copenhague, en 1840 sous les communes rurales; les places sont en 1901 et 1911 sous les villes de pro.*

1911<sup>1</sup> efter Køn, Alder og ægteskabelig Stilling.

par sexe, par âge et par état civil.

Hele Landet le Danemark	Mænd <i>hommes</i>					Kvinder <i>femmes</i>					I alt <i>totaux</i>
	Ugifte <i>célibataires</i>	Giftede <i>mariés</i>	Enke- mænd <i>veufs</i>	Separe- rede og fraskilte <i>séparés et divor- cés</i>	Til- sammen <i>total</i>	Ugifte <i>célibataires</i>	Giftede <i>mariées</i>	Enker <i>veuves</i>	Separe- rede og fraskilte <i>séparées et divor- cées</i>	Til- sammen <i>total</i>	
<b>1911:</b>											
Under 20 Aar <i>ans.</i> . . .	592 117	220	10	3	592 350	583 488	2 301	90	26	585 905	1 178 255
20—29 Aar <i>ans.</i> . . .	142 448	62 946	543	330	206 267	130 107	96 370	1 118	866	228 461	434 728
30—39 - . . . . .	33 306	135 669	2 234	1 028	172 237	41 995	136 668	4 715	2 181	185 559	357 796
40—49 - . . . . .	13 896	111 866	3 988	1 274	131 024	24 012	108 467	11 336	2 157	145 972	276 996
50—59 - . . . . .	8 870	91 099	7 517	1 032	108 518	16 195	81 419	22 024	1 369	121 007	229 525
60—69 - . . . . .	5 563	55 646	11 873	540	73 622	10 661	43 582	29 611	644	84 498	158 120
70—79 - . . . . .	2 843	22 558	13 111	208	38 720	5 492	14 653	27 419	248	47 812	86 532
80—89 - . . . . .	735	3 367	5 555	34	9 691	1 497	1 756	10 524	38	13 815	23 506
90 Aar og derover <i>et plus</i>	74	129	410	3	616	173	45	910	5	1 133	1 749
Uang. Alder <i>âge inconnu</i>	3 378	1 232	196	49	4 855	3 178	1 229	569	38	5 014	9 869
Tilsammen <i>total</i> . .	803 230	484 732	45 437	4 501	1 337 900	816 798	486 490	108 316	7 572	1 419 176	2 757 076
<b>1901:</b>											
Under 20 Aar <i>ans.</i> . . .	536 944	57	2	»	537 003	527 506	1 689	11	»	529 206	1 066 209
20—29 Aar <i>ans.</i> . . .	130 522	54 089	505	156	185 272	117 802	79 345	996	406	198 549	383 821
30—39 - . . . . .	28 393	110 157	2 060	615	141 225	35 123	116 648	4 635	1 168	157 574	298 799
40—49 - . . . . .	12 075	106 010	4 276	977	123 338	19 671	101 751	11 605	1 501	134 528	257 866
50—59 - . . . . .	7 081	78 317	7 459	753	93 610	12 548	69 059	19 668	1 025	102 300	195 910
60—69 - . . . . .	4 534	49 422	11 554	489	65 999	8 063	38 638	28 106	693	75 500	141 499
70—79 - . . . . .	2 184	19 926	12 842	204	35 156	4 129	12 688	25 543	308	42 068	77 824
80—89 - . . . . .	511	2 954	4 883	31	8 379	1 334	1 602	9 111	61	12 108	20 487
90 Aar og derover <i>et plus</i>	30	60	234	1	325	86	24	596	4	710	1 035
Uang. Alder <i>âge inconnu</i>	2 346	639	135	21	3 141	1 985	676	256	32	2 949	6 090
Tilsammen <i>total</i> . .	724 620	421 631	43 950	3 247	1 193 443	728 247	422 120	100 527	5 198	1 256 092	2 449 540
<b>1880:</b>											
Under 20 Aar <i>ans.</i> . . .	424 969	12	»	»	424 981	415 787	897	3	1	416 688	841 669
20—29 Aar <i>ans.</i> . . .	116 007	36 426	419	76	152 928	103 782	58 105	794	216	162 897	315 825
30—39 - . . . . .	26 471	89 593	1 894	467	118 425	27 378	94 876	3 746	683	126 683	245 108
40—49 - . . . . .	10 160	85 318	3 622	674	99 774	12 603	81 612	9 102	973	104 290	204 064
50—59 - . . . . .	6 059	70 791	6 778	726	84 354	8 319	61 610	17 579	865	88 373	172 727
60—69 - . . . . .	3 684	41 938	9 697	443	55 762	6 162	32 735	23 271	503	62 671	118 433
70—79 - . . . . .	1 397	14 190	9 221	140	24 948	2 873	9 462	18 712	148	31 195	56 143
80—89 - . . . . .	235	1 892	3 190	23	5 340	659	1 064	6 070	28	7 821	13 161
90 Aar og derover <i>et plus</i>	19	54	186	2	261	48	27	464	2	541	802
Uang. Alder <i>âge inconnu</i>	393	159	30	5	587	311	143	64	2	520	1 107
Tilsammen <i>total</i> . .	589 394	340 373	35 037	2 556	967 360	577 922	340 531	79 805	3 421	1 001 679	1 969 039
<b>1840:</b>											
Under 20 Aar <i>ans.</i> . . .	279 042	16	»	»	279 058	274 112	589	3	3	274 704	553 762
20—29 Aar <i>ans.</i> . . .	89 033	18 800	274	»	108 107	76 872	32 949	675	»	110 496	218 603
30—39 - . . . . .	22 032	62 537	1 593	»	86 162	18 253	64 507	3 504	»	86 264	172 426
40—49 - . . . . .	6 177	56 501	2 564	»	65 242	6 506	54 043	7 975	»	68 524	133 766
50—59 - . . . . .	2 985	38 606	3 914	»	45 505	3 938	33 254	13 036	»	50 228	95 733
60—69 - . . . . .	1 502	23 845	5 975	»	31 322	2 491	17 807	16 276	»	36 574	67 896
70—79 - . . . . .	562	8 727	5 099	»	14 388	1 125	5 235	11 701	»	18 061	32 449
80—89 - . . . . .	114	1 408	1 694	»	3 216	255	741	3 661	»	4 657	7 873
90 Aar og derover <i>et plus</i>	5	80	122	»	207	14	16	282	»	312	519
Uang. Alder <i>âge inconnu</i>	—	—	—	—	—	—	—	—	—	—	—
Tilsammen <i>total</i> . .	401 452	210 520	21 235	—	633 207	383 566	209 141	57 113	—	649 820	1 283 027

terne; Handelspladserne er taget sammen med Provinsbyerne i 1901 og 1911, medens de i 1840 og 1880 er indbefattede under Landdistrikterne. *En 1880, vince; en 1840 et 1880 sous les communes rurales.*

TABEL 7.

 Befolkningens Fordeling i 1911 efter Køn,  
 Population 1911 par sexe, par âge

Løbe-Nr.	Aldersklasser <i>classes d'âge</i>	København og Frederiksberg <i>la capitale</i>					Provinsbyerne <i>villes de province</i>						
		Ugifte <i>célibataires</i>	Giftede <i>mariés</i>	Enke- stand <i>veuvage</i>	Sepa- rerede <i>séparés</i>	Fra- skilte <i>divorcés</i>	Til- sammen <i>total</i>	Ugifte <i>célibataires</i>	Giftede <i>mariés</i>	Enke- stand <i>veuvage</i>	Sepa- rerede <i>séparés</i>	Fra- skilte <i>divorcés</i>	Til- sammen <i>total</i>
	Mænd <i>hommes</i>												
1	Under 1 Aar — 1 an	5 783	»	»	»	»	5 783	6 843	»	»	»	»	6 843
2	1 og 2 Aar <i>ans</i> . . .	11 236	»	»	»	»	11 236	13 019	»	»	»	»	13 019
3	3 og 4 - - - . . .	10 584	»	»	»	»	10 584	12 412	»	»	»	»	12 412
4	5—9 - - - . . .	25 601	»	»	»	»	25 601	30 036	»	»	»	»	30 036
5	10—14 - - - . . .	23 431	»	»	»	»	23 431	27 946	»	»	»	»	27 946
6	15—19 - - - . . .	20 789	45	»	1	»	20 835	23 197	25	»	»	»	23 222
7	20—24 - - - . . .	20 482	2 925	19	24	7	23 457	17 219	2 731	23	20	6	19 999
8	25—29 - - - . . .	10 586	10 980	92	89	42	21 789	8 899	11 059	99	44	17	20 118
9	30—34 - - - . . .	5 094	15 955	188	168	75	21 480	3 820	14 633	178	73	36	18 740
10	35—39 - - - . . .	2 914	14 597	287	186	80	18 064	1 945	13 927	252	83	61	16 268
11	40—44 - - - . . .	2 018	12 483	370	184	112	15 167	1 334	12 429	326	96	67	14 252
12	45—49 - - - . . .	1 486	10 880	490	181	123	13 160	993	10 455	423	97	62	12 030
13	50—54 - - - . . .	1 233	9 740	679	137	107	11 806	853	9 858	635	95	50	11 491
14	55—59 - - - . . .	904	7 386	825	89	82	9 286	650	7 818	736	59	41	9 304
15	60—64 - - - . . .	674	5 219	966	50	60	6 969	512	5 633	931	45	37	7 158
16	65—69 - - - . . .	517	3 157	966	29	33	4 702	435	4 202	1 078	29	26	5 770
17	70—74 - - - . . .	279	1 836	887	11	16	3 029	326	2 506	1 168	12	27	4 039
18	75—79 - - - . . .	187	931	713	11	5	1 847	221	1 233	985	4	6	2 449
19	80—84 - - - . . .	80	256	405	3	3	747	98	431	710	2	2	1 243
20	85—89 - - - . . .	25	75	173	»	»	273	42	132	290	»	1	465
21	90—94 - - - . . .	7	14	30	»	»	51	15	25	72	»	»	112
22	95—99 - - - . . .	2	»	5	»	»	7	1	1	6	»	»	8
23	100 Aar o. ov. 100 ans -	»	»	1	»	»	1	1	1	»	»	»	1
24	Uangivet <i>inconnu</i> . .	1 063	359	44	5	4	1 475	1 220	504	52	7	7	1 790
25	I alt Mænd <i>total</i>	144 975	96 838	7 140	1 168	749	250 870	152 036	97 603	7 964	666	446	258 715
	Kvinder <i>femmes</i>												
1	Under 1 Aar — 1 an	5 711	»	»	»	»	5 711	6 838	»	»	»	»	6 838
2	1 og 2 Aar <i>ans</i> . . .	11 156	»	»	»	»	11 156	12 880	»	»	»	»	12 880
3	3 og 4 - - - . . .	10 791	»	»	»	»	10 791	12 502	»	»	»	»	12 502
4	5—9 - - - . . .	25 772	»	»	»	»	25 772	29 749	»	»	»	»	29 749
5	10—14 - - - . . .	24 185	»	»	»	»	24 185	29 392	»	»	»	»	29 392
6	15—19 - - - . . .	24 110	477	22	7	3	24 619	26 269	510	22	4	1	26 806
7	20—24 - - - . . .	23 001	6 508	91	102	33	29 735	19 006	6 785	77	30	14	25 912
8	25—29 - - - . . .	14 172	14 804	262	235	105	29 578	9 242	13 543	181	107	45	23 118
9	30—34 - - - . . .	9 333	16 423	609	402	240	27 007	5 219	15 029	413	149	84	20 894
10	35—39 - - - . . .	6 099	14 202	997	367	264	21 929	3 490	13 592	735	146	112	18 075
11	40—44 - - - . . .	4 839	12 240	1 766	322	267	19 434	2 855	11 838	1 107	135	118	16 053
12	45—49 - - - . . .	3 953	10 431	2 419	287	252	17 342	2 379	9 894	1 573	135	138	14 119
13	50—54 - - - . . .	3 378	8 879	3 571	209	173	16 210	2 098	8 968	2 285	110	101	13 562
14	55—59 - - - . . .	2 484	5 992	3 848	99	128	12 551	1 607	6 521	2 632	77	93	10 930
15	60—64 - - - . . .	2 156	3 903	4 249	65	82	10 455	1 401	4 726	3 022	52	45	9 246
16	65—69 - - - . . .	1 658	2 316	3 911	36	58	7 979	1 063	3 026	3 361	28	38	7 516
17	70—74 - - - . . .	1 166	1 199	3 344	16	27	5 752	821	1 645	3 256	13	21	5 756
18	75—79 - - - . . .	743	472	2 407	10	18	3 650	449	731	2 546	9	15	3 750
19	80—84 - - - . . .	329	122	1 294	5	6	1 756	231	235	1 469	3	5	1 943
20	85—89 - - - . . .	132	32	556	1	1	722	111	59	682	»	1	853
21	90—94 - - - . . .	47	4	140	2	1	194	37	9	155	»	1	202
22	95—99 - - - . . .	8	1	11	»	»	20	1	»	13	»	»	14
23	100 Aar o. ov. 100 ans -	»	»	»	»	»	»	»	»	2	»	»	2
24	Uangivet <i>inconnu</i> . .	1 277	488	194	15	6	1 980	932	377	181	7	4	1 501
25	I alt Kvinder <i>total</i>	176 500	98 493	29 691	2 180	1 664	308 528	168 572	97 488	23 712	1 005	836	291 613
26	I alt <i>total</i> { 1911	321 475	195 331	36 831	3 348	2 413	559 398	320 608	195 091	31 676	1 671	1 282	550 328
27	{ 1901	282 923	159 653	30 920	1 962	1 348	476 806	288 342	164 459	27 272	1 078	948	482 099

## Alder og ægteskabelig Stilling. Antal.

et par état civil. Nombres.

Landdistrikterne <i>communes rurales</i>						Hele Landet <i>le Danemark</i>						I alt 1911 total	I alt 1901 total	Løbe-Nr.
Ugifte <i>célibataires</i>	Gifte <i>marités</i>	Enke- stand <i>veuvage</i>	Sepa- rerede <i>séparés</i>	Fra- skilte <i>divorcés</i>	Til- sammen <i>total</i>	Ugifte <i>célibataires</i>	Gifte <i>marités</i>	Enke- stand <i>veuvage</i>	Sepa- rerede <i>séparés</i>	Fra- skilte <i>divorcés</i>				
23 168	»	»	»	»	23 168	35 794	»	»	»	»	35 794	33 484	1	
43 495	»	»	»	»	43 495	67 750	»	»	»	»	67 750	60 672	2	
41 272	»	»	»	»	41 272	64 268	»	»	»	»	64 268	59 395	3	
96 976	»	»	»	»	96 976	152 613	»	»	»	»	152 613	136 278	4	
93 521	»	»	»	»	93 521	144 898	»	»	»	»	144 898	128 410	5	
82 808	150	10	2	»	82 970	126 794	220	10	3	»	127 027	118 764	6	
56 546	7 464	67	23	5	64 105	94 247	13 120	109	67	18	107 561	100 228	7	
28 716	27 787	243	33	20	56 799	48 201	49 826	434	166	79	98 706	85 044	8	
12 736	38 553	525	77	38	51 929	21 650	69 141	891	318	149	92 149	74 672	9	
6 797	38 004	804	88	63	45 756	11 656	66 528	1 343	357	204	80 088	66 553	10	
4 679	34 738	1 025	97	72	40 611	8 031	59 650	1 721	377	251	70 030	65 851	11	
3 386	30 881	1 354	97	86	35 804	5 865	52 216	2 267	375	271	60 994	57 487	12	
2 906	30 486	1 983	111	95	35 581	4 992	50 084	3 297	343	252	58 968	50 145	13	
2 324	25 811	2 659	88	78	30 960	3 878	41 015	4 220	236	201	49 550	43 465	14	
1 892	21 232	3 559	51	74	26 808	3 078	32 084	5 456	146	171	40 935	36 707	15	
1 533	16 203	4 373	45	61	22 215	2 485	23 562	6 417	103	120	32 687	29 292	16	
1 110	10 483	4 927	29	39	16 588	1 715	14 825	6 982	52	82	23 656	20 963	17	
720	5 569	4 431	24	24	10 768	1 128	7 733	6 129	39	35	15 064	14 193	18	
326	1 950	2 725	6	11	5 018	504	2 637	3 840	11	16	7 008	6 535	19	
164	523	1 252	1	5	1 945	231	730	1 715	1	6	2 683	1 844	20	
31	70	273	1	2	377	53	109	375	1	2	540	288	21	
18	18	22	»	»	58	21	19	33	»	»	73	37	22	
»	»	»	»	»	1	»	1	2	»	»	3	»	23	
1 095	369	100	18	8	1 590	3 378	1 232	196	30	19	4 855	3 141	24	
506 219	290 291	30 333	791	681	828 315	803 230	484 732	45 437	2 625	1 876	1 337 900	1 193 448	25	
22 428	»	»	»	»	22 428	34 977	»	»	»	»	34 977	32 857	1	
42 934	»	»	»	»	42 934	66 970	»	»	»	»	66 970	60 248	2	
40 181	»	»	»	»	40 181	63 474	»	»	»	»	63 474	58 455	3	
94 415	»	»	»	»	94 415	149 936	»	»	»	»	149 936	133 730	4	
89 584	»	»	»	»	89 584	143 161	»	»	»	»	143 161	125 821	5	
74 591	1 314	46	11	»	75 962	124 970	2 301	90	22	4	127 387	118 095	6	
44 125	18 578	139	46	15	62 903	86 132	31 871	307	178	62	118 550	106 100	7	
20 561	36 152	368	87	47	57 215	43 975	64 499	811	429	197	109 911	92 449	8	
10 749	40 080	766	113	83	51 791	25 301	71 532	1 788	664	407	99 692	83 108	9	
7 105	37 342	1 195	122	99	45 863	16 694	65 136	2 927	635	475	85 867	74 466	10	
5 703	34 153	1 798	146	122	41 922	13 397	58 231	4 671	603	507	77 409	72 686	11	
4 283	29 911	2 673	109	126	37 102	10 615	50 236	6 665	531	516	68 563	61 842	12	
3 660	28 191	4 305	99	108	36 363	9 136	46 038	10 161	418	382	66 135	54 669	13	
2 968	22 868	5 383	72	100	31 391	7 059	35 381	11 863	248	321	54 872	47 631	14	
2 451	17 397	7 005	55	84	26 992	6 008	26 026	14 276	172	211	46 693	41 494	15	
1 932	12 214	8 063	41	60	22 310	4 653	17 556	15 335	105	156	37 805	34 006	16	
1 406	7 294	8 717	30	33	17 480	3 393	10 138	15 317	59	81	28 988	24 641	17	
907	3 312	7 149	9	47	11 424	2 099	4 515	12 102	28	80	18 824	18 027	18	
471	1 056	4 376	3	7	5 913	1 031	1 413	7 139	11	18	9 612	9 061	19	
223	252	2 147	4	2	2 628	466	343	3 385	5	4	4 203	3 047	20	
55	24	522	»	»	601	139	37	817	2	2	997	620	21	
25	7	66	»	1	99	34	8	90	»	1	133	88	22	
»	»	1	»	»	1	»	»	3	»	»	3	2	23	
969	364	194	5	1	1 533	3 178	1 229	569	27	11	5 014	2 949	24	
471 726	290 509	54 913	952	935	819 035	816 798	486 490	108 316	4 137	3 435	1 419 176	1 256 092	25	
977 945	580 800	85 246	1 743	1 616	1 647 350	1 620 028	971 222	153 753	6 762	5 311	2 757 076	—	26	
881 602	519 639	86 285	1 617	1 492	1 490 635	1 452 867	843 751	144 477	4 657	3 788	—	2 449 540	27	

TABEL 8.

**Befolkningens Fordeling i 1911 efter Køn, Alder og ægteskabelig Stilling. Forholdstal.**  
*Population 1911 par sexe, par âge et par état civil. Chiffres relatifs.*

Aldersklasser <i>classes d'âge</i>	Af 1 000 hørte til hver Aldersklasse <i>répartition de 1 000 sur les classes d'âge</i>								Aldersklasser <i>classes d'âge</i>	Af 1 000 i hver Aldersklasse var <i>répartition de 1 000 suivant l'état civil</i>					
	Hoved- staden <i>la capitale</i>		Provins- byerne <i>villes de prov.</i>		Land- distrikterne <i>comm. rur.</i>		Hele Landet <i>le Danemark</i>			Ugifte <i>céli- bair- naires</i>	Gifte <i>ma- riés</i>	Enke- stand <i>veu- vage</i>	Sepa- rerede <i>sépa- rés</i>	Fra- skilte <i>divor- cés</i>	Hele Landet <i>le Dane- mark</i>
	Md. <i>hom.</i>	Kv. <i>fem.</i>	Md. <i>hom.</i>	Kv. <i>fem.</i>	Md. <i>hom.</i>	Kv. <i>fem.</i>	Md. <i>hom.</i>	Kv. <i>fem.</i>							
0—4 Aar ans	111	90	126	111	131	129	126	117	—19 Aar ans 20—39 - - 40—59 - - 60 Aar— <i>et plus</i>  Tils. total  20 Aar— <i>et plus</i>  —19 Aar ans 20—39 - - 40—59 - - 60 Aar— <i>et plus</i>  Tils. total  20 Aar— <i>et plus</i>  Af 1 000 Pers. var Mænd <i>hom.</i> sur 1 000 <i>hab.</i>	1 000	»	»	»	»	1 000
5—9 - -	103	84	117	102	117	116	114	106		464	525	7	3	1	1 000
10—14 - -	94	79	109	101	113	110	109	101		95	847	48	6	4	1 000
15—19 - -	84	80	90	92	100	93	95	90		75	666	252	3	4	1 000
20—24 - -	94	97	78	89	78	77	81	84		600	362	34	2	2	1 000
25—29 - -	87	96	78	80	69	70	74	78		280	652	61	4	3	1 000
30—34 - -	86	88	73	72	63	63	69	70		Kvinder <i>femmes</i>					
35—39 - -	72	72	63	62	55	56	60	61		996	4	»	»	»	1 000
40—44 - -	61	63	55	55	49	51	53	55		416	563	14	4	3	1 000
45—49 - -	53	57	47	49	43	46	46	48		151	711	125	7	6	1 000
50—54 - -	48	53	45	47	43	45	44	47		121	408	465	2	4	1 000
55—59 - -	37	41	36	38	38	38	37	39		576	343	76	3	2	1 000
60—64 - -	28	34	28	32	32	33	31	33		278	583	130	5	4	1 000
65—69 - -	19	26	22	26	27	27	25	27		496	499	296	388	353	485
70—74 - -	12	19	16	20	20	21	18	20		496	499	296	388	353	485
75—79 - -	7	12	10	13	13	14	11	13							
80—84 - -	3	6	5	7	6	7	5	7							
85—89 - -	1	2	2	3	2	3	2	3							
90 Aar— <i>et plus</i>	—	1	—	1	1	1	—	1							
Tilsammen total	1 000	1 000	1 000	1 000	1 000	1 000	1 000	1 000							
Af 1 000 Pers. var Mænd <i>hom.</i> sur 1 000 <i>hab.</i>	448		470		503		485								

TABEL 9. **Befolkningens Fordeling efter Trossamfund i Aaret 1911.**

*Population 1911 par confession.*

	Køben- havn <i>Copen- hague</i>	Frede- riks- berg	Provins- byerne <i>villes de province</i>	Land- distrikterne <i>communes rurales</i>	Hele Landet <i>le Danemark</i>			
					Mænd <i>hommes</i>	Kvinder <i>femmes</i>	I alt 1911 <i>total</i>	I alt 1901 <i>total</i>
Folkekirken <i>église nationale</i> . . . . .	446 371	94 163	539 913	1 634 740	1 316 464	1 398 723	2 715 187	2 416 511
Reformerte <i>réformés</i> . . . . .	488	84	492	78	521	621	1 142	1 112
Anglikanere <i>anglicans</i> . . . . .	118	24	25	25	91	101	192	176
Metodister <i>methodistes</i> . . . . .	648	120	2 247	1 269	1 858	2 426	4 284	3 895
Irvingianere <i>irvingiens</i> . . . . .	609	207	1 278	684	1 223	1 555	2 778	3 812
Baptister <i>anabaptistes</i> . . . . .	557	203	1 367	3 537	2 546	3 118	5 664	5 501
Kvækere <i>quakers</i> . . . . .	3	»	31	31	33	32	65	66
Adventister <i>adventistes</i> . . . . .	166	50	276	790	517	765	1 282	764
Unitarer <i>unitaires</i> . . . . .	36	13	51	47	81	66	147	62
Andre protest. Samf. <i>autres protestants</i>	149	47	162	743	506	595	1 101	3 260
Romersk-katolske <i>catholiques romains</i>	3 393	782	2 457	3 189	4 657	5 164	9 821	5 373
Græsk-katolske <i>catholiques grecs</i> . . . .	130	5	10	111	151	105	256	106
Forsk. kristne Samfund <i>autres chrétiens</i>	117	8	21	7	57	96	153	208
Jøder <i>juifs</i> . . . . .	4 219	491	199	255	2 431	2 733	5 164	3 476
Mormoner <i>mormons</i> . . . . .	143	37	436	181	397	400	797	717
Andre Trossamfund <i>autres confessions</i>	617	150	66	59	401	491	892	873
Uden for Trossamf. <i>hors des confessions</i>	4 397	853	1 297	1 604	5 966	2 185	8 151	3 628
Tilsammen total . . . . .	462 161	97 237	550 328	1 647 350	1 337 900	1 419 176	2 757 076	2 449 540

TABEL 10.

## Befolkningens Fordeling efter Fødested i Aaret 1911. Population 1911 par lieu natal.

Fødested lieu natal	København Copenhague	Frederiksberg	Provinsbyerne villes de province	Landdistrikterne communes rurales	Hele Landet le Danemark			
					Mænd hommes	Kvinder femmes	I alt 1911 total	I alt 1901 total
København Copenhague . . . . .	250 163	32 600	18 765	39 554	159 295	181 787	341 082	274 714
Frederiksberg . . . . .	6 886	17 957	1 208	2 996	14 451	14 596	29 047	20 402
Provinsbyerne villes de province . . . . .	66 855	16 802	284 406	84 741	212 941	239 863	452 804	373 651
Landdistrikterne communes rurales . . . . .	100 936	22 542	219 308	1 470 131	896 815	916 102	1 812 917	1 675 213
Uangivet inconnu . . . . .	4 559	1 085	3 563	10 465	9 609	10 063	19 672	11 441
Det egentl. Danmark le Danem. propre	429 399	90 986	527 250	1 607 887	1 293 111	1 362 411	2 655 522	2 355 421
Færøerne îles Féroë . . . . .	252	46	96	124	175	343	518	370
Island Islande . . . . .	464	86	104	129	319	464	783	743
Grønland Groënland . . . . .	90	49	52	99	137	153	290	249
De dansk-vestindiske Øer Antilles danoises.	196	118	55	78	174	273	447	400
Monarkiets fjernere Dele les îles dist.	1 002	299	307	430	805	1 233	2 038	1 762
Norge Norvège . . . . .	2 163	550	889	1 094	1 746	2 950	4 696	3 714
Sverige Suède . . . . .	14 918	2 024	5 606	10 764	11 863	21 449	33 312	35 555
Finland Finlande . . . . .	208	37	88	387	200	520	720	234
Rusland Russie . . . . .	1 912	81	221	1 491	1 974	1 731	3 705	561
Slesvig Slesvig . . . . .	2 982	891	6 401	11 419	10 539	11 154	21 693	23 670
Det øvr. Tyskland Allemagne sans le Slesvig	5 163	997	3 233	3 449	6 628	6 214	12 842	11 391
Storbritannien og Irland Gr.-Bretagne et Irl.	539	126	268	240	513	660	1 173	897
Frankrig France . . . . .	163	61	82	73	140	239	379	207
Østerrig Autriche . . . . .	275	57	135	1 114	836	745	1 581	308
Andre europ. Lande autres pays européens .	444	96	213	223	520	456	976	629
Amerikas foren. Stater États-Unis d'Amérique	535	161	574	1 158	1 091	1 337	2 428	2 035
I øvrigt uden for Europa autres pays non europ.	406	162	295	511	610	764	1 374	817
Udlandet l'étranger . . . . .	29 708	5 243	18 005	31 923	36 660	48 219	84 879	80 018
Uangivet inconnu . . . . .	2 052	709	4 766	7 110	7 324	7 313	14 637	12 339
Tilsammen total . . . . .	462 161	97 237	550 328	1 647 350	1 337 900	1 419 176	2 757 076	2 449 540

TABEL 11. Abnorme Individuer i Aaret 1911. Anormaux selon le recensement 1911.

Alder âge	Blinde aveugles		Døvstumme sourds-muets		Aandssvage idiots		Sindssyge aliénés	
	Mænd hommes	Kvinder femmes	Mænd hommes	Kvinder femmes	Mænd hommes	Kvinder femmes	Mænd hommes	Kvinder femmes
Under 15 Aar —15 ans . . . . .	99	88	200	189	599	436	6	4
15—30 Aar ans . . . . .	98	87	291	223	937	812	328	321
30—45 - - - . . . . .	88	100	254	194	522	470	800	844
45—60 - - - . . . . .	137	121	130	117	250	218	712	1 033
Over 60 Aar 60 ans— . . . . .	266	364	89	92	115	127	543	752
Uangivet inconnu . . . . .	3	1	9	5	22	30	39	55
I alt total . . . . .	691	761	973	820	2 445	2 093	2 428	3 009
Heraf dont:								
Ugifte célibataires . . . . .	360	409	695	594	2 416	2 050	1 653	1 809
Gifte mariés . . . . .	227	122	251	196	17	9	602	743
Enkestand veuvage . . . . .	100	222	21	22	11	31	113	353
Separerede séparés . . . . .	3	5	2	5	»	»	34	38
Fraskilte divorcés . . . . .	1	3	4	3	1	3	26	66
I Anstalter <sup>1</sup> levede en asiles . . . . .	89	55	190	158	1 215	952	2 082 <sup>2</sup>	2 111 <sup>2</sup>

<sup>1</sup> Under Anstalter er henregne saadanne, der er oprettede udelukkende for abnorme og staar under offentligt Tilsyn asiles contrôlés et uniquement aux anormaux.

<sup>2</sup> Ved Udgangen af 1912 levede i Statens 4 Sindssygeanstalter og Skt. Hans Hospital 1940 sindssyge af Mandkøn og 2217 af Kvindekøn, i alt 4157 fin de 1912 nombre des aliénés dans les hospices publiques: 1 940 hommes, 2 217 femmes.



## Ægteskaber, Skilsmisser, Fødte, Døde og Udvandrede 1901—1912 aarligt.

Mariages, divorces, naissances, décès et emigration 1901—1912 annuellement.

	1912	1911	1910	1906—10		1901—05	
	Antal nombre	Antal nombre	Antal nombre	Antal nombre	p. m. <sup>2</sup>	Antal nombre	p. m. <sup>2</sup>
<b>Indgaaede Ægteskaber mariages:</b>							
Hovedstaden <i>la capitale</i> . . . . .	5 151	4 827	4 726	4 676	9	4 054	8
Provinsbyerne <i>villes de province</i> . . . . .	4 135	3 956	3 899	3 809	7	3 113	6
Landdistrikterne <i>communes rurales</i> . . . . .	11 247	11 096	11 361	11 396	7	10 808	7
Hele Landet <i>le Danemark</i> . . . . .	20 533	19 879	19 986	19 881	7	17 975	7
Heraf <i>dont</i> :							
Borgerlige Ægteskaber <i>mariages civils</i> {							
Hovedstaden <i>la capitale</i> . . . . .	957	938	881	842	180	425	105
Provinsbyerne <i>villes de province</i> . . . . .	218	202	150	149	39	71	23
Landdistrikterne <i>communes rurales</i> . . . . .	215	226	155	137	12	95	9
Hele Landet <i>le Danemark</i> . . . . .	1 390	1 366	1 186	1 128	57	591	33
<b>Skilsmisser divorces:</b>							
Hovedstaden <i>la capitale</i> . . . . .	422	425	428	395	84	261	64
Provinsbyerne <i>villes de province</i> . . . . .	164	177	154	141	37	99	32
Landdistrikterne <i>communes rurales</i> . . . . .	138	134	167	140	12	106	10
Hele Landet <i>le Danemark</i> . . . . .	724	736	749	676	34	466	26
Heraf <i>dont</i> :							
Ved Dom <i>par arrêt</i> . . . . .	2	3	7	4	—	9	—
Ved Bevilling <i>accordés</i> . . . . .	722 <sup>1</sup>	733	742	672	—	457	—
<b>Levendefødte <i>nés-vivants</i>:</b>							
Hovedstaden <i>la capitale</i> . . . . .	13 350	13 055	13 588	14 149	26	14 112	29
Provinsbyerne <i>villes de province</i> . . . . .	14 691	14 651	14 714	14 868	28	14 624	30
Landdistrikterne <i>communes rurales</i> . . . . .	46 610	46 227	46 995	46 258	29	44 300	29
Hele Landet <i>le Danemark</i> . . . . .	74 651	73 933	75 297	75 275	28	73 036	29
Heraf <i>dont</i> :							
Ægtefødte {							
Drenge <i>garçons</i> . . . . .	34 051	33 622	34 312	34 312	456 <sup>B</sup>	33 685	461 <sup>B</sup>
Piger <i>filles</i> . . . . .	32 223	32 118	32 661	32 679	434 <sup>B</sup>	31 956	438 <sup>B</sup>
Uægtefødte {							
Drenge <i>garçons</i> . . . . .	4 270	4 176	4 310	4 247	56 <sup>B</sup>	3 784	52 <sup>B</sup>
Piger <i>filles</i> . . . . .	4 107	4 017	4 014	4 037	54 <sup>B</sup>	3 611	49 <sup>B</sup>
<b>Dødfødte <i>mort-nés</i>:</b>							
Hovedstaden <i>la capitale</i> . . . . .	335	327	335	353	24	358	25
Provinsbyerne <i>villes de province</i> . . . . .	392	396	403	361	24	329	22
Landdistrikterne <i>communes rurales</i> . . . . .	1 027	1 028	1 045	1 084	23	1 089	24
Hele Landet <i>le Danemark</i> . . . . .	1 754	1 751	1 783	1 798	23	1 776	24
Heraf <i>dont</i> :							
Ægtefødte {							
Drenge <i>garçons</i> . . . . .	88	865	840	856	24	860	25
Piger <i>filles</i> . . . . .	660	645	683	680	20	667	20
Uægtefødte {							
Drenge <i>garçons</i> . . . . .	128	144	149	144	33	135	35
Piger <i>filles</i> . . . . .	108	97	111	118	28	114	31
<b>Fødte i alt <i>naissances, total</i> . . . . .</b>	<b>76 405</b>	<b>75 684</b>	<b>77 080</b>	<b>77 073</b>	<b>1 000</b>	<b>74 812</b>	<b>1 000</b>
Heraf <i>dont</i> :							
Drenge <i>garçons</i> . . . . .	39 307	38 807	39 611	39 559	513 <sup>B</sup>	38 464	514 <sup>B</sup>
Piger <i>filles</i> . . . . .	37 098	36 877	37 469	37 514	487 <sup>B</sup>	36 348	486 <sup>B</sup>
<b>Døde <i>décès</i>:</b>							
Hovedstaden <i>la capitale</i> . . . . .	7 905	8 287	7 889	8 028	15	7 918	16
Provinsbyerne <i>villes de province</i> . . . . .	8 671	8 726	8 207	8 330	16	8 064	16
Landdistrikterne <i>communes rurales</i> . . . . .	19 905	20 223	19 088	20 162	13	21 351	14
Hele Landet <i>le Danemark</i> . . . . .	36 481	37 236	35 184	36 520	14	37 333	15
Heraf <i>dont</i> :							
Mænd <i>hommes</i> . . . . .	18 265	19 007	17 987	18 532	—	19 115	—
Kvinder <i>femmes</i> . . . . .	18 216	18 229	17 197	17 988	—	18 223	—
<b>Oversøisk Udvandring <i>émigration d'outre-mer</i></b>	<b>8 636</b>	<b>8 303</b>	<b>8 890</b>	<b>7 327</b>	<b>2,8</b>	<b>7 356</b>	<b>2,9</b>
Heraf <i>dont</i> :							
Mænd <i>hommes</i> . . . . .	5 675	5 312	5 657	4 605	—	4 648	—
Kvinder <i>femmes</i> . . . . .	2 961	2 991	3 233	2 722	—	2 708	—

<sup>1</sup> Heraf ved kgl. Resolution *dont par ordonnance R. 82*, gennem Justitsministeriet *le ministère de la justice* 454, gennem Overrøvrigheden *les préfets* 186. <sup>2</sup> Promiillerne angiver: Ægteskaber, Levendefødte, Døde og Udvandrede pr. 1000 Indbyggere, borgerlige Ægteskaber og Skilsmisser pr. 1000 indgaaede Ægteskaber, Dødfødte pr. 1000 Fødte (Levendefødte og Dødfødte tilsammen); jfr. dog Note 3 *mariages, naissances, décès et émigrés pour 1000 habitants, mariages civils et divorces pour 1000 mariages, mort-nés pour 1000 naissances en tout; voir aussi note 3.* <sup>B</sup> Tilsammen 1000 *répartition de 1000.*

TABEL 13.

## Ægteskaber, Fødte og Døde i 1906—1910 inkl. efter Maaneder (à 31 Dage).

Mariages, naissances et décès 1906—1910 par mois (réduits) sur 1200.

Relative Tal	Januar	Febr.	Marts	April	Maj	Juni	Juli	Aug.	Sept.	Oktbr.	Novbr.	Decbr.	I alt total
Ægteskaber <i>mariages</i> . . .	46	62	79	118	165	89	73	61	70	127	200	110	1 200
Levendefødte <i>nés-vivants</i> .	97	103	107	106	103	100	98	100	102	96	94	94	1 200
Dødfødte <i>mort-nés</i> . . . . .	107	108	110	112	109	100	95	91	97	89	87	95	1 200
Døde <i>décés</i> . . . . .	109	117	120	118	109	98	92	87	84	82	89	95	1 200

TABEL 14. Viede Mænd og Kvinder efter Aldersklasser i 1906—1910 inkl.

Mariés par âge 1906—1910.

De viede Kvinders Alder <i>âge des épousées</i>	De viede Mænds Alder <i>âge des mariés</i>											Antal Kvinder <i>nombre des épousées</i>
	Under 25 Aar <i>—25 ans</i>	25—30 Aar	30—35 Aar	35—40 Aar	40—45 Aar	45—50 Aar	50—55 Aar	55—60 Aar	60—65 Aar	65—70 Aar	70 Aar og derover <i>70 ans—</i>	
Under 20 Aar —20 ans .	5 358	3 049	662	155	53	16	6	4	3	2	»	9 308
20—25 Aar . . . . .	18 959	19 462	5 341	1 344	436	161	73	31	11	3	3	45 824
25—30 - . . . . .	6 123	13 080	5 551	1 930	714	329	144	65	27	9	4	27 976
30—35 - . . . . .	982	2 820	2 467	1 397	766	371	210	97	54	16	6	9 186
35—40 - . . . . .	178	589	742	729	549	363	218	121	59	14	8	3 570
40—45 - . . . . .	44	138	215	305	370	276	235	123	58	21	7	1 792
45—50 - . . . . .	10	45	63	100	126	189	181	119	70	26	14	943
50—55 - . . . . .	4	11	12	32	42	63	108	86	58	26	10	452
55—60 - . . . . .	1	3	2	14	11	22	46	51	39	21	7	217
60—65 - . . . . .	1	»	2	5	6	4	8	24	20	17	9	96
65—70 - . . . . .	»	»	»	»	1	3	1	2	2	9	9	27
70 Aar og derover 70 ans—	»	»	»	1	»	2	2	1	2	»	6	14
Antal Mænd <i>nombre des mariés</i> . . . . .	31 660	39 197	15 057	6 012	3,074	1 799	1 232	724	403	164	83	99 405

TABEL 15. Viede Mænd og Kvinder efter Civilstand i Aarene 1906—1910 inkl.

Mariés par état civil 1906—1910.

	Ungkarle <i>garçons</i>	Enkemænd <i>veufs</i>	Fraskilte Mænd <i>divorcés</i>	Tilsammen <i>total</i>
Piger <i>filles</i> . . . . .	88 932	5 291	1 107	95 330
Enker <i>veuves</i> . . . . .	1 547	1 261	180	2 988
Fraskilte Koner <i>divorcées</i> . . . . .	735	211	141	1 087
Tilsammen <i>total</i> . . . . .	91 214	6 763	1 428	99 405

TABEL 16.

## Gennemsnitlig Vielsesalder og gentagne Vielser.

Mariages par âge moyen et remariages.

Gennemsnitsalder ved Vielsen <i>âge moyen au mariage</i>	1906—1910	1901—1905	1895—1900	1890—1894	1885—1889	1880—1884	1875—1879	1870—1874	1865—1869	1860—1864	1855—1859	
	Aar	Aar	Aar	Aar	Aar	Aar	Aar	Aar	Aar	Aar	Aar	
for Mænd <i>hommes</i> . . . . .	29,0	29,1	29,2	29,9	29,9	30,0	30,4	30,8	31,2	31,4	31,5	
- Kvinder <i>femmes</i> . . . . .	25,9	26,1	26,3	26,8	27,0	27,1	27,4	27,8	28,2	28,4	28,6	
Af 100 Viede indtraadte i Ægteskab <i>100 nocés et remariages sur 100 mariés</i>	1906—1910				1901—1905				1855—1859			
	1. Gang <i>1res n.</i>	2. Gang <i>2des n.</i>	3. Gang <i>3mes n.</i>	4. Gang og dero. <i>4mes n.</i>	1. Gang <i>1res n.</i>	2. Gang <i>2des n.</i>	3. Gang <i>3mes n.</i>	4. Gang og dero. <i>4mes n.</i>	1. Gang <i>1res n.</i>	2. Gang <i>2des n.</i>	3. Gang <i>3mes n.</i>	4. Gang og dero. <i>4mes n.</i>
Mænd <i>hommes</i> . . . . .	91,76	7,98	0,24	0,02	91,42	8,25	0,31	0,02	86,65	12,34	0,92	0,09
Kvinder <i>femmes</i> . . . . .	95,90	4,02	0,08	0,00	95,55	4,35	0,10	0,00	90,48	9,03	0,46	0,03

TABEL 17. De fødende Mødres Alder i Aarene 1906—1910 inkl.

Accouchements par âge et par état civil des mères 1906—1910.

	Under 20 Aar —20 ans	20—25 Aar	25—30 Aar	30—35 Aar	35—40 Aar	40—45 Aar	45—50 Aar	50—55 Aar	55 Aar og derov. 55 ans—	Uang. Alder inconnu	Til- sammen total
Giftede <i>mariées</i> . . . . .	6 659	67 648	101 340	83 192	54 182	22 476	1 888	8	4	199	337 596
Ugifte <i>non-mariées</i> . . . . .	8 695	18 115	8 524	3 946	2 089	665	66	1	»	52	42 153
Samlet Antal <i>total</i>	15 354	85 763	109 864	87 138	56 271	23 141	1 954	9	4	251	379 749

Anm. De 379 749 Mødre fødte 385 363 Børn; af Fødslerne var 5 514 Tvillingfødsler og 50 Trillingfødsler 379 749 mères, 385 363 enfants. 5 514 accouchements à 2 enfants, 50 à 3.

TABEL 18. Fordeling af de døde efter Aldersklasser i 1910 og 1911.

Décès annuels par âge 1910—1911.

Aldersklasser <i>classes d'âge</i>	Mænd <i>hom.</i>		Kvinder <i>fem.</i>		Aldersklasser <i>classes d'âge</i>	Mænd <i>hom.</i>		Kvinder <i>fem.</i>	
	1911	1910	1911	1910		1911	1910	1911	1910
Under 1 Aar —1 an. . . . .	4 357	4 322	3 463	3 377	Fra 55 til under 60 Aar. . .	982	959	810	734
Fra 1 til under 3 Aar. . . . .	805	674	684	579	- 60 — 65 . . . . .	1 142	1 071	977	935
- 3 — 5 . . . . .	313	237	260	212	- 65 — 70 . . . . .	1 436	1 253	1 318	1 174
- 5 — 10 . . . . .	395	311	368	308	- 70 — 75 . . . . .	1 542	1 484	1 541	1 576
- 10 — 15 . . . . .	295	242	262	291	- 75 — 80 . . . . .	1 523	1 496	1 790	1 563
- 15 — 20 . . . . .	406	373	401	390	- 80 — 85 . . . . .	1 076	1 121	1 367	1 350
- 20 — 25 . . . . .	449	446	449	411	- 85 — 90 . . . . .	703	662	930	869
- 25 — 30 . . . . .	421	397	448	473	- 90 — 95 . . . . .	166	167	330	283
- 30 — 35 . . . . .	454	399	521	490	- 95 — 100 . . . . .	14	23	48	43
- 35 — 40 . . . . .	528	457	473	468	100 Aar og derover 100 ans—	»	1	2	2
- 40 — 45 . . . . .	525	529	488	468	Uangiven Alder <i>âge inconnu.</i>	27	—	17	—
- 45 — 50 . . . . .	654	608	590	545					
- 50 — 55 . . . . .	794	755	692	656	Tilsammen <i>total</i> . . . . .	19 007	17 987	18 229	17 197

TABEL 19. Middellevetid. Vie moyenne.

Alder <i>âge</i>	Middellevetid <sup>1</sup> efter Dødelighedserfaringerne <i>vie moyenne<sup>1</sup> basée sur la mortalité</i>									
	Mænd <i>hommes</i>					Kvinder <i>femmes</i>				
	1906-10	1901-05	1895-1900	1860-69	1840-49	1906-10	1901-05	1895-1900	1860-69	1840-49
0 Aar <i>ans</i> . . . . .	54,9	52,9	50,2	43,6	40,9	57,9	56,2	53,2	45,5	43,5
5 - . . . . .	59,4	58,1	56,7	51,5	50,8	61,1	59,9	58,4	52,4	51,6
10 - . . . . .	55,1	54,0	52,8	49,1	47,8	56,7	55,8	54,7	50,2	49,1
15 - . . . . .	50,5	49,6	48,5	45,5	—	52,4	51,6	50,7	46,8	—
20 - . . . . .	46,3	45,4	44,5	41,6	40,1	48,2	47,5	46,7	43,2	41,8
25 - . . . . .	42,2	41,4	40,7	38,2	—	44,1	43,5	42,8	39,6	—
30 - . . . . .	38,0	37,4	36,8	34,5	33,0	40,1	39,6	38,9	36,1	34,5
35 - . . . . .	33,9	33,3	32,8	30,7	—	36,1	35,6	35,0	32,6	—
40 - . . . . .	29,7	29,4	28,9	27,0	25,8	32,0	31,7	31,2	29,1	27,8
45 - . . . . .	25,9	25,5	25,1	23,4	—	28,1	27,7	27,3	25,5	—
50 - . . . . .	22,1	21,8	21,5	19,9	19,1	24,1	23,8	23,4	21,9	20,8
55 - . . . . .	18,5	18,3	18,0	16,7	—	20,2	20,0	19,7	18,2	—
60 - . . . . .	15,2	15,0	14,7	13,5	13,2	16,5	16,3	16,0	14,8	14,2
65 - . . . . .	12,1	11,9	11,7	11,0	—	13,0	13,0	12,7	11,8	—
70 - . . . . .	9,3	9,2	9,0	8,5	8,0	10,0	10,0	9,8	9,0	8,8
75 - . . . . .	6,9	6,9	6,7	6,5	—	7,5	7,5	7,3	6,9	—
80 - . . . . .	5,1	5,0	4,9	4,6	—	5,5	5,5	5,3	5,0	—
85 - . . . . .	3,7	3,5	3,5	3,2	—	4,0	3,9	3,8	3,7	—
90 - . . . . .	2,6	2,6	2,6	2,7	—	2,9	2,8	2,6	3,0	—

<sup>1</sup> d. v. s. det Antal Aar, hver enkelt Person i Gennemsnit har tilbage at leve i *c.-à.-d. années de reste.*

TABEL 20.

## Dødelighedstælle, beregnet paa Grundlag af Erfaringerne 1906—10.

Table mortuaire 1906—10.

Alder âge Aar ans	Mænd hommes			Kvinder femmes			Alder âge Aar ans	Mænd hommes			Kvinder femmes		
	Alders- klassens Døde- lighed <sup>1</sup> chance mor- tuaire <sup>1</sup>	Over- levende sur- vivants	Middel- levetid Aar vie moyenne années	Alders- klassens Døde- lighed <sup>1</sup> chance mor- tuaire <sup>1</sup>	Over- levende sur- vivants	Middel- levetid Aar vie moyenne années		Alders- klassens Døde- lighed <sup>1</sup> chance mor- tuaire <sup>1</sup>	Over- levende sur- vivants	Middel- levetid Aar vie moyenne années	Alders- klassens Døde- lighed <sup>1</sup> chance mor- tuaire <sup>1</sup>	Over- levende sur- vivants	Middel- levetid Aar vie moyenne années
0	12 067	100 000	54,9	9 771	100 000	57,9	45	938	71 879	25,9	734	73 818	28,1
1	1 662	87 933	61,5	1 599	90 229	63,2	46	975	71 205	25,1	748	73 276	27,3
2	679	86 472	61,5	629	88 786	63,2	47	1 015	70 511	24,4	773	72 728	26,5
3	448	85 884	60,9	441	88 228	62,6	48	1 061	69 795	23,6	801	72 165	25,7
4	317	85 500	60,2	319	87 839	61,9	49	1 116	69 054	22,9	835	71 587	24,9
5	285	85 229	59,4	257	87 557	61,1	50	1 187	68 284	22,1	897	70 990	24,1
6	252	84 986	58,6	234	87 333	60,2	51	1 266	67 473	21,4	963	70 353	23,3
7	228	84 772	57,7	223	87 129	59,4	52	1 357	66 619	20,7	1 023	69 675	22,5
8	208	84 578	56,8	215	86 935	58,5	53	1 461	65 715	19,9	1 088	68 963	22,0
9	192	84 402	55,9	210	86 748	57,6	54	1 583	64 755	19,2	1 150	68 212	21,0
10	181	84 240	55,1	208	86 566	56,7	55	1 707	63 730	18,5	1 187	67 428	20,2
11	177	84 088	54,2	211	86 386	55,9	56	1 844	62 642	17,8	1 248	66 628	19,4
12	177	83 939	53,2	221	86 203	55,0	57	1 978	61 487	17,2	1 345	65 796	18,7
13	185	83 790	52,3	231	86 013	54,1	58	2 141	60 271	16,5	1 451	64 911	17,9
14	208	83 635	51,4	255	85 814	53,2	59	2 274	58 980	15,9	1 580	63 969	17,2
15	248	83 461	50,5	291	85 596	52,4	60	2 389	57 639	15,2	1 744	62 958	16,5
16	280	83 254	49,7	318	85 346	51,5	61	2 557	56 262	14,6	1 918	61 861	15,7
17	303	83 021	48,8	336	85 075	50,7	62	2 746	54 823	13,9	2 102	60 674	15,1
18	328	82 770	48,0	352	84 789	49,8	63	2 948	53 318	13,3	2 311	59 399	14,5
19	356	82 498	47,1	367	84 491	49,0	64	3 155	51 746	12,7	2 552	58 026	13,7
20	386	82 205	46,3	378	84 180	48,2	65	3 403	50 114	12,1	2 820	56 545	13,0
21	405	81 887	45,5	388	83 862	47,4	66	3 704	48 408	11,5	3 099	54 951	12,4
22	420	81 556	44,6	400	83 537	46,6	67	4 044	46 615	10,9	3 432	53 248	11,8
23	433	81 213	43,8	415	83 203	45,8	68	4 414	44 730	10,4	3 799	51 420	11,2
24	418	80 861	43,0	431	82 857	44,9	69	4 846	42 756	9,8	4 168	49 467	10,6
25	404	80 523	42,2	444	82 500	44,1	70	5 363	40 634	9,3	4 618	47 405	10,0
26	410	80 198	41,4	455	82 134	43,3	71	5 819	38 502	8,8	5 086	45 216	9,5
27	415	79 869	40,5	469	81 760	42,5	72	6 237	36 261	8,3	5 483	42 916	8,9
28	422	79 537	39,7	477	81 377	41,8	73	6 748	34 000	7,8	5 948	40 563	8,5
29	430	79 202	38,9	483	80 989	40,9	74	7 367	31 705	7,4	6 551	38 150	8,0
30	447	78 862	38,0	487	80 598	40,1	75	8 079	29 370	6,9	7 206	35 651	7,5
31	463	78 509	37,2	497	80 205	39,3	76	8 922	26 997	6,5	7 976	33 082	7,1
32	478	78 146	36,4	510	79 806	38,5	77	9 960	24 588	6,1	8 967	30 443	6,6
33	496	77 772	35,5	519	79 399	37,7	78	11 013	22 139	5,7	9 859	27 714	6,2
34	515	77 386	34,7	535	78 987	36,9	79	12 022	19 701	5,4	10 732	24 981	5,8
35	528	76 988	33,9	550	78 565	36,1	80	13 197	17 333	5,1	11 906	22 300	5,5
36	548	76 581	33,1	558	78 133	35,3	81	14 432	15 045	4,8	12 980	19 645	5,2
37	577	76 162	32,2	570	77 697	34,5	82	15 649	12 874	4,3	13 987	17 095	4,9
38	611	75 722	31,4	584	77 253	33,7	83	17 000	10 859	4,1	15 226	14 704	4,6
39	647	75 260	30,6	601	76 803	32,9	84	18 195	9 013	3,9	16 271	12 465	4,3
40	689	74 773	29,7	623	76 341	32,0	85	19 164	7 373	3,7	17 035	10 437	4,0
41	737	74 257	29,0	647	75 865	31,2	86	20 222	5 960	3,4	18 299	8 659	3,8
42	784	73 710	28,2	669	75 375	30,4	87	22 432	4 755	3,0	20 053	7 075	3,5
43	832	73 132	27,4	692	74 870	29,6	88	25 739	3 688	2,8	22 408	5 656	3,3
44	889	72 524	26,7	719	74 352	28,9	89	28 158	2 739	2,7	24 609	4 389	3,1
45	938	71 879	25,9	734	73 818	28,1	90	29 048	1 968	2,6	25 706	3 309	2,9
46							91						

<sup>1</sup> Tallene angiver, hvor mange af 100 000 Levende ved Begyndelsen af hver Aldersklasse der døde under Forløbet af samme c.-à-d. de 100 000 vivants, entrants de la classe d'âge, tant sont morts avant d'en sortir.

TABEL 21.

## Oversøisk Udvandring fra Danmark i Aaret 1912. Émigration danoise d'outre-mer en 1912.

	Jan. janv.	Febr. févr.	Marts mars	April avril	Maj mai	Juni juin	Juli juillet	Aug. août	Sept. sept.	Okt. oct.	Nov. nov.	Dec. déc.	I alt total
<b>Mænd <i>hommes</i></b>													
Under 15 Aar —15 ans . . . . .	17	20	51	55	41	24	26	38	62	49	49	13	445
15—20 Aar 15—20 . . . . .	45	99	234	182	132	64	60	65	74	91	159	15	1 220
20—25 - 20—25 . . . . .	69	161	394	283	197	99	103	122	150	205	262	42	2 087
25—30 - 25—30 . . . . .	42	70	173	134	93	47	53	88	55	90	122	19	986
30—40 - 30—40 . . . . .	30	33	85	108	62	31	38	58	53	52	55	15	620
40—60 - 40—60 . . . . .	11	17	31	33	28	15	27	27	21	37	23	4	274
60 Aar og derover 60 ans— . . . . .	»	1	2	8	4	2	6	2	5	3	»	2	35
Uangivet <i>non indiqué</i> . . . . .	1	»	3	3	»	»	»	»	»	»	1	»	8
Tilsammen total . . . . .	215	401	973	806	557	282	313	400	420	527	671	110	5 675
<b>Kvinder <i>femmes</i></b>													
Under 15 Aar —15 ans . . . . .	20	29	47	66	47	39	30	39	59	56	51	11	494
15—20 Aar 15—20 . . . . .	19	24	53	44	57	34	17	45	48	58	62	16	477
20—25 - 20—25 . . . . .	32	45	118	87	91	47	57	70	68	67	105	23	810
25—30 - 25—30 . . . . .	25	30	51	65	62	28	37	59	58	50	48	10	523
30—40 - 30—40 . . . . .	14	19	29	39	45	22	29	37	47	52	41	14	388
40—60 - 40—60 . . . . .	8	9	13	19	26	13	25	21	27	23	21	6	211
60 Aar og derover 60 ans— . . . . .	2	2	3	3	9	4	7	6	9	3	»	1	49
Uangivet <i>non indiqué</i> . . . . .	»	»	5	1	»	»	»	1	2	»	»	»	9
Tilsammen total . . . . .	120	158	319	324	337	187	202	278	318	309	328	81	2 961
<b>Erhverv (Mænd paa 15 Aar og derover) <i>profession (hommes à 15 ans passés)</i></b>													
Landbrug <i>agriculture</i> . . . . .	41	87	215	131	123	53	58	78	57	203	273	23	1 342
Arbejds- og Tyende <i>ouvriers et domestiques</i>	58	155	405	321	205	86	82	83	142	110	210	35	1 892
Haandværkere <i>industrie</i> . . . . .	57	88	199	172	97	62	81	120	93	87	77	21	1 154
Handlende <i>commerce</i> . . . . .	13	25	47	71	45	31	36	39	32	39	28	6	412
Søfarende <i>navigation</i> . . . . .	5	5	22	16	10	7	4	8	8	8	3	5	101
Anden Livsstilling <i>autre profession</i> . . . . .	24	21	34	40	36	19	26	34	26	31	31	7	329
<b>Bestemmelsessted <i>pays de destination</i></b>													
Kanada <i>Canada</i> . . . . .	165	221	182	76	644	62	91	98	66	317	961		
Amerikas foren. Stater <i>États-Unis d'Amér.</i>	1 297	1 201	619	525	3 642	488	725	596	514	2 323	5 965		
Mellem- og Sydamerika <i>reste de l'Amérique</i>	79	200	270	652	1 201	22	25	83	116	246	1 447		
Australien <i>Australie</i> . . . . .	30	17	58	43	148	10	5	19	5	39	187		
Afrika <i>Afrique</i> . . . . .	7	1	1	4	13	8	1	1	6	16	29		
Asien <i>Asie</i> . . . . .	9	5	3	8	25	3	1	1	10	15	40		
Uangivet <i>non indiqué</i> . . . . .	2	»	»	»	2	4	»	»	1	5	7		
Tilsammen total . . . . .	1 589	1 645	1 133	1 308	5 675	597	848	798	718	2 961	8 636		
<b>Sidste Opholdssted (Personer paa 15 Aar og derover) <i>dernier domicile (adultes)</i></b>													
København med Frederiksberg <i>la capitale</i>	196	283	293	166	938	125	191	223	190	729	1 667		
Øernes Provinsbyer <i>Iles: autres villes</i> . . . . .	118	129	125	114	486	40	59	67	48	214	700		
Jyllands — <i>Futland: villes</i> . . . . .	323	324	237	195	1 079	114	167	159	124	564	1 643		
Øernes Landdistrikter <i>Iles: comm. rur.</i> . . . . .	228	299	138	264	929	54	113	92	101	360	1 289		
Jyllands — <i>Futland: comm. rur.</i> . . . . .	627	485	213	453	1 778	163	164	129	132	588	2 366		
Uangivet <i>non indiqué</i> . . . . .	9	5	1	5	20	5	2	»	5	12	32		
Tilsammen total . . . . .	1 501	1 525	1 007	1 197	5 230	501	696	670	600	2 467	7 697		
<b>Fødested (Personer paa 15 Aar og derover) <i>lieu natal (adultes)</i></b>													
København med Frederiksberg <i>la capitale</i>	118	151	146	106	521	65	102	114	105	386	907		
Øernes Provinsbyer <i>Iles: autres villes</i> . . . . .	112	135	115	107	469	43	66	78	56	243	712		
Jyllands — <i>Futland: villes</i> . . . . .	263	249	177	174	863	91	130	126	101	448	1 311		
Øernes Landdistrikter <i>Iles: comm. rur.</i> . . . . .	266	321	159	238	984	76	138	126	92	432	1 416		
Jyllands — <i>Futland: comm. rur.</i> . . . . .	685	566	294	474	2 019	190	224	169	162	745	2 764		
Udlandet <i>Étranger</i> . . . . .	47	98	111	92	348	31	34	56	80	201	549		
Uangivet <i>non indiqué</i> . . . . .	10	5	5	6	26	5	2	1	4	12	38		
Tilsammen total . . . . .	1 501	1 525	1 007	1 197	5 230	501	696	670	600	2 467	7 697		

TABEL 22.

*Antal Personer, der fik dansk Indfødsret ifølge Lov af 5/3 1912.*

*Personnes naturalisées suivant la loi 5/3 1912.*

	Under 20 Aar — 20 ans		20—40 Aar 20—40 ans		40—60 Aar 40—60 ans		60 Aar og der- over 60 ans—		Tilsammen <sup>1</sup> total <sup>1</sup>		
	Mænd hommes	Kvinder femmes	Mænd hommes	Kvinder femmes	Mænd hommes	Kvinder femmes	Mænd hommes	Kvinder femmes	Mænd hommes	Kvinder femmes	I alt total
<i>Næringsvej profession</i>											
Immateriel Virksomhed <i>prof. libérales</i> . . .	2	»	7	3	5	»	1	»	15	3	18
Post-, Telegraf- og Jernbanevæsen <i>postes, télégraphes et chemins de fer</i> . . . . .	2	»	5	»	1	»	»	»	8	»	8
Jordbrug <i>agriculture</i> . . . . .	»	»	35	»	27	»	7	1	69	1	70
Industri <i>industrie</i> . . . . .	5	1	91	2	95	21	25	9	216	33	249
Handel <i>commerce</i> . . . . .	1	»	9	»	4	1	2	1	16	2	18
Landtransport <i>transport par terre</i> . . . . .	»	»	6	»	3	»	»	»	9	»	9
Søtransport <i>id. par mer</i> . . . . .	»	»	1	»	7	»	1	»	9	»	9
Fiskeri <i>pêche</i> . . . . .	»	»	1	»	1	»	»	»	2	»	2
Arbejdsfolk uden specif. Næring <i>ouvriers</i> . . . . .	»	1	29	3	64	10	16	12	109	26	135
Tyende <i>domestiques</i> . . . . .	1	2	5	9	1	18	1	5	8	34	42
Anden og ubestemt Næring <i>autres</i> . . . . .	9	8	18	15	11	17	3	18	41	58	99
<i>Hjemland origine</i>											
Sverige <i>Suède</i> . . . . .	1	4	67	15	149	63	40	41	257	123	380
Norge <i>Norvège</i> . . . . .	2	»	10	3	14	1	6	3	32	7	39
Slesvig og Holsten <i>Slesvig et Holstein</i> . . . . .	9	5	99	9	19	»	»	»	127	14	141
Det øvrige Tyskland <i>reste de l'Allemagne</i> . . . . .	2	1	13	2	33	1	10	2	58	6	64
Andre Lande i Europa <i>autres pays de l'Europe</i> . . . . .	2	1	10	»	3	2	»	»	15	3	18
Uden for Europa <i>hors de l'Europe</i> . . . . .	4	1	8	3	1	»	»	»	13	4	17
<i>Opholdssted domicile</i>											
København og Frederiksberg <i>la capitale</i> . . . . .	8	3	81	19	118	56	27	37	234	115	349
Provinsbyerne <i>villes de province</i> . . . . .	4	4	40	6	34	3	13	5	91	18	109
Landdistrikterne <i>communes rurales</i> . . . . .	8	5	86	7	67	8	16	4	177	24	201
I alt total . . . . .	20	12	207	32	219	67	56	46	502	157	659

<sup>1</sup> Af de paa Loven i alt optagne 681 Personer fik 488 Indfødsret umiddelbart ved Loven, medens 193 skulde præstere Bevis for at være løst fra deres tidligere Undersaatsforhold til fremmed Stat; 22 Personer har ikke præsteret dette Bevis og er ikke indbefattede i Tabellen. *Nombre total admis: 681, dont 193 à condition de produire les preuves d'expatriation; 22 n'ont pas été en état de produire ces preuves.*

TABEL 23.

*Tuberkulosens Udbredelse<sup>1</sup> i 1906.*

*Fréquence de la tuberculose<sup>1</sup> en 1906.*

Antal Syge <i>cas de tuberculose</i>	Hovedstaden <i>la capitale</i>			Provinsbyerne <i>villes de prov.</i>			Landdistrikterne <i>comm. rurales</i>			Hele Landet <i>le Danemark</i>								
										Antal <i>nombre</i>			pr. 1000 Indb. <i>hab.</i>					
	Md. <i>hm.</i>	Kv. <i>fm.</i>	I alt <i>total</i>	Md. <i>hm.</i>	Kv. <i>fm.</i>	I alt <i>total</i>	Md. <i>hm.</i>	Kv. <i>fm.</i>	I alt <i>total</i>	Md. <i>hm.</i>	Kv. <i>fm.</i>	I alt <i>total</i>	Md. <i>hm.</i>	Kv. <i>fm.</i>	I alt <i>total</i>			
Alder <i>âge</i>																		
Under 10 Aar <i>ans</i> . . . . .	66	71	137	43	51	94	110	153	263	219	275	494	0,7	0,9	0,8			
10—20 . . . . .	149	216	365	147	229	376	371	660	1 031	607	1 105	1 772	2,7	4,2	3,4			
20—30 . . . . .	458	552	1 010	290	416	706	670	1 004	1 674	1 418	1 972	3 390	7,1	9,4	8,3			
30—40 . . . . .	405	374	779	192	281	473	418	686	1 104	1 015	1 341	2 356	6,4	8,0	7,2			
40—50 . . . . .	355	226	581	137	142	279	301	416	717	793	784	1 577	6,1	5,7	5,9			
50—60 . . . . .	211	102	313	83	67	150	235	237	472	529	406	935	5,1	3,7	4,4			
60—70 . . . . .	79	61	140	42	41	83	159	179	338	280	281	561	3,9	3,7	3,8			
70 Aar og derover <i>et plus</i>	20	29	49	16	19	35	54	62	116	90	110	200	1,8	2,0	1,9			
Uangivet <i>inconnu</i> . . . . .	32	19	51	43	49	92	79	80	159	154	148	302	—	—	—			
Tilsammen total . . . . .	1 775	1 650	3 425	993	1 295	2 288	2 397	3 477	5 874	5 165	6 422	11 587	4,1	4,8	4,5			
pr. 1000 Indb. <i>hab.</i> . . . . .	7,6	5,9	6,7	4,1	4,8	4,5	3,1	4,5	3,8	4,1	4,8	4,5	—	—	—			

<sup>1</sup> Materialet er ikke fuldstændigt, idet det samlede Antal Personer, der i 1906 led af Tuberkulose, er beregnet til ca. 16000 *nombre total calculé: 16000.*

TABEL 24. *Sundhedstilstand og Højde hos de mødte Værnepligtige.*  
*Santé et taille des conscrits.*

A. *Sessionsresultater for samtlige mødte Værnepligtige for Aarene 1896—1913.*  
*Résultats des conseils de revision 1896—1913.*

	1913	1912	1911	1906—1910 gennem- snitlig moyenne	1901—1905 gennem- snitlig moyenne	1896—1910 gennem- snitlig moyenne
Tjenstdygtige som Kombattanter <i>combattants</i> . . . . .	14 140	14 287	14 868	11 933	11 407	11 186
Tjenstdygtige som Militærarbejdere <i>autre service</i> . . . . .	3 191 <sup>1</sup>	2 737 <sup>1</sup>	2 432 <sup>1</sup>	1 724	1 638	1 707
Forbigaaede eller afviste til en følgende Session <i>renvoyés</i>	7 586	5 875	5 346	5 824	5 742	4 990
Utjenstdygtige <i>incapables (cause)</i>						
paa Grund af, at Højden var under 152 cm <i>taille</i> . . . . .	54	51	54	55	64	87
- — - spinkel og svag Legemsbygning <i>structure</i>	767	741	753	688	881	925
- — - Øjensvaghed <i>yeux</i> . . . . .	559	489	517	518	495	497
- — - Øresygdomme <i>oreilles</i> . . . . .	412	325	358	321	256	220
- — - Sygdom i Lunge m. v. <i>poumons</i> . . . . .	406	317	314	350	315	326
- — - Sygdom i Hjertet <i>cœur</i> . . . . .	600	597	571	631	463	378
- — - Foddeformiteter <i>pieds</i> . . . . .	684	503	543	1 396	1 213	1 030
af andre Grunde <i>autres causes</i> . . . . .	4 568	4 418	4 926	5 668	4 313	3 643
Tilsammen utjenstdygtige <i>total des incapables</i> . . . . .	8 050	7 441	8 036	9 627	8 000	7 106
I alt bedømte paa Sessionen <i>examinés en tout</i> . . . . .	32 967	30 340	30 682	29 108	26 787	24 989
De utjenstdygtige i pCt. af samtlige endeligt bedømte <i>incapables sur 100 de définitivement examinés</i> . . . . .	31,7	30,4	31,7	41,3	38,0	35,5

<sup>1</sup> Tallene angiver de ifølge Hærloven 1909 udskrevne »betinget tjenstdygtige».

B. *Højden af de ved Sessionen for 1913 maalte Værnepligtige.*  
*Taille des conscrits 1913.*

Antal Værnepligtige <i>conscrits</i>	Højdemaal <i>taille</i>											I alt <i>total</i>	Gennem- snitlig Højde <i>taille</i> moyenne cm
	Under 146 cm	146— 150 cm	151— 155 cm	156— 160 cm	161— 165 cm	166— 170 cm	171— 175 cm	176— 180 cm	181— 185 cm	186— 190 cm	191 cm og derov.		
18-aarige <i>18 ans</i> . . . . .	»	»	»	50	326	594	481	185	35	4	2	1 677	169,02
19 — <i>19</i> - . . . . .	2	2	5	145	678	1 285	990	398	90	11	1	3 607	169,45
20 — <i>20</i> - . . . . .	1	1	12	217	919	1 502	1 212	525	126	26	»	4 541	169,51
21 — <i>21</i> - . . . . .	3	8	33	344	1 067	1 727	1 434	669	151	34	3	5 473	169,37
22 — <i>22</i> - . . . . .	22	29	151	576	1 528	2 269	1 831	875	224	34	»	7 539	168,83
23 — <i>23</i> - . . . . .	»	4	10	50	177	299	231	125	19	6	»	921	169,31
24 — <i>24</i> - . . . . .	»	»	4	20	63	111	126	49	18	4	»	395	170,38
25 — <i>25</i> - . . . . .	»	»	»	10	75	107	127	61	12	8	»	400	170,81
25 Aar og derov. <i>25 ans et plus</i>	»	»	2	17	38	76	72	16	5	2	»	228	169,05
Tilsammen { Antal <i>nombre</i> . . . . .	28	44	217	1 429	4 871	7 970	6 504	2 903	680	129	6	24 781	168,97
<i>total</i> { af 1000 p. 1000	1,1	1,7	8,7	57,6	196,6	321,6	362,4	117,1	27,8	5,2	0,2	1000,0	—

TABEL 25. *Anmeldte Sygdomstilfælde i Aarene 1906—1911.*  
*Cas de maladies déclarés par les médecins (déclaration obligatoire) aux années de 1906 à 1911.*

	1911				1910	1909	1908	1907	1906
	København Copenh.	Kbst. og Hdpl. vill. et pl.	Land- distrikt. com. rur.	I alt total					
Kopper <i>Variola</i> . . . . .	»	1	»	1	18	6	30	6	4
Blodgang <i>Dysenteria</i> . . . . .	»	29	17	46	»	4	»	2	3
Asiatisk Kolera <i>Cholera asiatica</i> . . . . .	»	»	»	»	1	»	»	»	»
Exanthematisk Tyfus <i>Typhus exanthematicus</i> . . . . .	»	»	»	»	»	»	»	1	»
Typhoid Feber <i>Febris typhoidea</i> . . . . .	65	202	383	650	802	639	1 175	653	881
Epid. Hjerne- og Rygvarvsbet. <i>Mening. cerebrosp. ép.</i>	23	7	26	56	83	125	64	51	61
Ondartet Halssyge <i>Diphtheria</i> . . . . .	1 617	1 795	3 618	7 030	5 399	4 770	5 143	4 931	4 850
Strubehoste <i>Croup</i> . . . . .									
Skarlagensfeber <i>Scarlatina</i> . . . . .	2 361	1 368	1 863	5 592	6 087	4 895	4 212	2 665	3 194
Mæslinger <i>Morbilli</i> . . . . .	4 117	9 202	9 608	22 927	10 264	10 354	17 548	20 580	13 468
Influenza <i>Influenza</i> . . . . .	5 169	8 197	12 299	25 665	29 438	32 592	65 359	51 390	11 281
Lungetuberkulose <i>Tuberculosis pulmonum</i> . . . . .	950	828	2 194	3 972	4 346	4 191	4 761	5 134	4 772
Kighoste <i>Tussis convulsiva</i> . . . . .	2 545	3 154	5 629	11 328	7 247	15 837	14 539	22 176	10 180
Faaresyge <i>Angina parotidea</i> . . . . .	1 510	1 483	2 086	5 079	3 358	4 215	3 735	2 133	2 805
Koldfeber <i>Febris intermittens</i> . . . . .	2	12	17	31	33	44	57	71	125
Barsel-feber <i>Febris puerperalis</i> . . . . .	48	94	221	363	380	420	423	421	464
Rosen <i>Erysipelas</i> . . . . .	749	1 058	2 131	3 938	3 139	3 286	3 249	3 409	3 913
Stivkrampe hos nyfødte <i>Tetanus &amp; Trismus neonat.</i>	13	32	57	102	103	95	124	92	—
Nyfødtes Blæresygdom <i>Pemphigus neonatorum</i> . . . . .	11	45	79	135	168	145	182	203	—
Gigtfeber <i>Febris rheumatica</i> . . . . .	1 216	1 330	2 416	4 962	3 843	4 134	4 020	3 996	4 137
Krupøs Lungebetændelse <i>Pneumonia crouposa</i> . . . . .	1 091	1 775	5 465	8 331	6 456	7 121	6 720	7 370	7 349
Akut Brystkatarr <i>Tracheo-Bronchitis</i> . . . . .	7 531	19 451	33 257	60 239	52 913	59 575	59 890	65 031	52 162
Katarrh. Lungebetænd. <i>Bronchopn. &amp; Bronch. cap.</i>	1 930	4 928	12 219	19 077	14 727	15 027	16 187	16 992	14 076
Almindelig Halsbetændelse <i>Angina tonsillaris</i> . . . . .	12 530	17 502	19 791	49 823	30 403	35 990	37 203	35 094	37 409
Indenl. Kolera og akut Diarré <i>Chol. &amp; cat. int. acut.</i>	6 522	13 223	17 930	37 675	37 123	23 469	49 610	25 561	35 608
Genorré <i>Gonorrhoea</i> . . . . .	6 500	2 316	497	9 313	8 551	8 181	8 489	7 754	6 721
Venerisk Saar <i>Ulcus venereum</i> . . . . .	692	145	33	870	1 023	1 222	1 379	880	947
Erhvervet Syfilis <i>Syphilis acquisita (e coit. imp.)</i>	2 543	531	148	3 222	2 891	2 616	2 984	2 374	1 675
— Syphilis (acquisita) insons . . . . .	66	33	23	122	84	101	115	65	112
Medfødt Syfilis <i>Syphilis congenita</i> . . . . .	87	35	14	136	134	96	112	94	84
Fnat <i>Scabies</i> . . . . .	2 607	1 549	6 579	10 735	10 800	9 911	8 459	6 443	5 632
Drankergalskab <i>Delirium tremens</i> . . . . .	623	244	178	1 045	1 109	1 052	1 034	1 215	1 157
Akut Børnelammelse <i>Polionmycelites ant. acut.</i> . . . .	—	—	—	301	—	—	—	—	—

TABEL 26.

*Dødsaaarsagerne i Bybefolkningen<sup>1</sup> i Landets Hoveddele i Aarene 1909—1911.*  
*Causes des décès dans la population urbaine 1909—1911.*

		Dødsfald efter epidemiske Sygdomme <i>décès résultant de maladies épidémiques</i>	Dødsfald efter Pneumonia og Bronch. acuta <i>décès résultant de pneumonie et de bronch. aiguë</i>	Dødsfald efter Tuberkulose <i>décès résultant de tuberculose</i>	Dødsfald efter Kræft <i>décès résultant de cancer</i>	Andre Dødsfald <i>autres causes de décès</i>	I alt total
Aar 1911	København <i>Copenhagen</i> . . . . .	839	690	815	721	3 803	6 868
	Frederiksberg . . . . .	126	149	128	162	746	1 311
	Provinsbyerne paa Øerne <i>villes des îles</i> . . . . .	282	374	260	314	1 914	3 144
	Provinsbyerne i Jylland <i>villes du Jutland</i> . . . . .	454	483	508	378	2 421	4 244
	Tilsammen total . . . . .	1 701	1 696	1 711	1 575	8 884	15 567
Aar 1910	København <i>Copenhagen</i> . . . . .	838	602	698	770	3 604	6 512
	Frederiksberg . . . . .	140	144	118	158	738	1 298
	Provinsbyerne paa Øerne <i>villes des îles</i> . . . . .	342	329	277	263	1 725	2 936
	Provinsbyerne i Jylland <i>villes du Jutland</i> . . . . .	477	443	472	356	2 304	4 052
	Tilsammen total . . . . .	1 797	1 518	1 565	1 547	8 371	14 798
Aar 1909	København <i>Copenhagen</i> . . . . .	744	730	766	688	3 613	6 541
	Frederiksberg . . . . .	112	170	130	151	711	1 274
	Provinsbyerne paa Øerne <i>villes des îles</i> . . . . .	307	316	263	292	1 773	2 951
	Provinsbyerne i Jylland <i>villes du Jutland</i> . . . . .	407	510	504	384	2 353	4 158
	Tilsammen total . . . . .	1 570	1 726	1 663	1 515	8 450	14 924

<sup>1</sup> Se Anmærkingen og Noterne til Tabel 27-voir les notes du tableau 27.



TABEL 27.

Dødsårsagerne i Bybefolkningen<sup>1</sup> i Aarene

Dødsårsager	1911	1910	1909	1908	1907	1906	<i>Causes des décès</i>		
Kopper . . . . .	»	2	3	»	1	»	Variolæ.		
Mæslinger . . . . .	113	62	125	103	151	131	Morbilli.		
Skarlagensfeber . . . . .	83	119	112	68	15	20	Scarlatina.		
Ondartet Halssyge . . . . .	77	67	72	87	90	70	Diphtheritis.		
Strubehoste . . . . .	30	23	27	42	21	24	Croup.		
Kighoste . . . . .	257	143	280	320	437	227	Tussis convulsiva.		
Tyfoïd Feber . . . . .	21	30	45	59	38	35	Febris typhoidea.		
Exanthematisk Tyfus . . . . .	»	»	»	»	»	»	Typhus exanthematicus.		
Blodgang . . . . .	1	»	»	»	»	1	Dysenteria.		
Asiatisk Kolera . . . . .	»	»	1	»	»	»	Cholera asiatica.		
Indenlandsk Kolera og akut Diarré . . . . .	727	993	495	1 313	561	1 153	Cholerae & Catharrus intestin. acutus.		
Ansigts- og anden Vandrosen . . . . .	48	40	51	60	32	44	Erysipelas faciei & ambulans.		
Barsel-feber . . . . .	52	33	26	47	38	46	Febris puerperalis.		
Ondartet Saarfeber . . . . .	53	39	46	46	46	35	Pyæmia & Septicæmia (extra puerper.).		
Koldfeber . . . . .	»	»	»	»	»	»	Febris intermittens.		
Influenza . . . . .	99	149	146	299	244	58	Influenza.		
Akut Ledderhenmatisme . . . . .	49	27	38	43	30	35	Febris rheumatica.		
Andre Farsoter <sup>2</sup> . . . . .	91	70	103	68	80	70	Alii morbi epidemici <sup>2</sup> .		
Miltbrand . . . . .	»	»	»	»	»	»	Pustula maligna.		
Dyriske Gifte . . . . .	2	1	1	»	2	2	Alia venena animalia.		
Erhvervet Syfilis . . . . .	15	8	11	13	16	20	Syphilis acquisita.		
Medfødt Syfilis . . . . .	54	54	59	50	51	45	Syphilis congenita.		
Brændevinssygdom . . . . .	130	147	146	142	128	145	Alcoholismus chronicus.		
Drankergalskab . . . . .	58	41	48	56	74	60	Delirium tremens.		
Pludselig død af Drik . . . . .	13	11	13	12	7	11	Mors in ebrietate.		
Kirtelsyge . . . . .	3	4	5	3	2	1	Scrophulosus.		
Tuberkuløs Hjernehindebetændelse . . . . .	250	214	240	266	255	241	Hydrocephalus acutus.		
Akut Miliærtuberkulose . . . . .	58	40	53	49	41	56	Tuberculosis acuta.		
Lungesvindot . . . . .	1 274	1 190	1 228	1 420	1 336	1 348	Phthisis pulmonum.		
Tuberkulose i andre Organer . . . . .	129	121	142	132	122	139	Tuberculosis in aliis corporis partibus.		
Mavekræft . . . . .	549	535	525	498	493	497	Cancer ventriculi.		
Livmoderkræft . . . . .	140	156	162	137	148	135	Cancer uteri.		
Brystkræft . . . . .	91	91	84	84	87	85	Cancer mammae.		
Kræft i andre Organer . . . . .	795	765	744	696	710	627	Cancer in aliis corporis partibus.		
Engelsk Syge . . . . .	69	69	100	129	95	122	Rachitis.		
Sukkersyge . . . . .	176	164	143	136	142	133	Diabetes mellitus.		
Skørbug . . . . .	2	1	2	»	2	4	Scorbutus.		
Anæmi . . . . .	89	79	57	59	85	67	Anæmia.		
Ulykkelige Hændelser	Fald og Knusning . . . . .	99	113	115	133	141	134	Casus mortiferi { Præcipitatio & Contusio.	
	Drukning . . . . .	89	91	75	97	96	68		Submersio.
	Kvælning og Ihjelliggen . . . . .	24	31	27	18	19	14		Suffocatio.
	Skudskaar . . . . .	1	3	5	12	2	6		Vulnus sclopetarium.
	Stik- og Snitsaar . . . . .	2	1	1	1	»	2		Vulnus incisum & punctum.
	Forbrænding og Skoldning . . . . .	18	21	21	28	26	27		Ambustio.
	Forfrysning . . . . .	»	4	2	2	3	2		Congelatio.
	Forgiftning . . . . .	9	14	12	7	20	12		Veneficium.
	Andre ulykkelige Hændelser . . . . .	53	33	35	24	23	30		Alii casus mortiferi.
	Selvmord	Drukning . . . . .	25	17	20	21	15		19
Hængning . . . . .		145	152	176	161	156	130	Strangulatio.	
Skud . . . . .		39	37	33	35	27	28	Vulnus sclopetarium.	
Snit og Stik . . . . .		4	2	8	5	3	3	Vulnus incisum & punctum.	
Gift . . . . .		21	21	15	9	11	14	Venenum.	
Andre Aflivelsesmaader . . . . .		11	11	8	6	10	4	Alii suicidii modi.	
Mord og Drab . . . . .	2	3	7	5	5	6	Homicidium.		
Blaasot . . . . .	16	30	14	15	12	11	Cyanosis.		
Medfødt Svaghed . . . . .	653	647	696	755	690	696	Debilitas congenita.		
Medfødt Rygmarsvandsot . . . . .	12	17	9	14	24	15	Spina bifida.		

Anm. Materialet til Tabellerne 26 og 27 hidrører fra Lægernes Opgivelser, Materialet til de følgende Tabeller (Selv Derved fremkommer de foreliggende Uoverensstemmelser *les chiffres des tableaux différent un peu entr'eux et de ceux des données*

<sup>1</sup> Bybefolkningen omfatter her København, Frederiksberg, Provinskøbstæderne og Marstal *Copenhagen, villes de province et places.* <sup>2</sup> Her fald paa Sygehuse i Provinsbyerne blandt Patienter fra Landkommunerne; disse Dødsfald udgjorde *non compris les malades des comm. rur. décédés*

## 1906—1911. Causes des décès dans la population urbaine 1906—1911.

Dødsårsager	1911	1910	1909	1908	1907	1906	Causes des décès
Mangelfuld Udvidning af Lungerne . .	22	17	9	23	22	15	Atelectasis pulmonum.
Andre Dannelsefejler . . . . .	106	96	94	99	93	66	Alia vitia innata.
Hjernebetændelse . . . . .	106	89	119	145	129	135	Encephalitis et Meningitis cerebri.
Apopleksi . . . . .	567	532	574	522	491	540	Apoplexia cerebri.
Kroniske Hjernesygdomme . . . . .	436	376	395	343	392	353	Morbi cerebri chronici.
Sindssygdomme . . . . .	66	55	48	51	36	49	Morbus mentalis.
Stivkrampe . . . . .	54	37	28	33	40	56	Tetanus.
Mundklemme . . . . .	14	31	38	45	24	22	Trismus.
Ligfald . . . . .	23	21	36	20	27	28	Epilepsia.
Konvulsioner . . . . .	202	218	203	257	218	213	Ecclampsia.
Rygmarvsbetændelse . . . . .	26	23	21	30	23	23	Myelitis & Meningitis spinalis.
Rygmarvstæring . . . . .	8	19	12	23	14	20	Ataxis s. Tabes dorsalis.
Andre kroniske Rygmarvsygdomme . .	14	23	21	23	32	25	Alii medullæ spinal. morbi chron.
Strubebetændelse . . . . .	6	7	10	6	11	3	Laryngitis.
Kroniske Strubesygdomme . . . . .	2	1	1	5	1	1	Morbi laryngis chronici.
Krupøs Lungebetændelse . . . . .	578	443	511	470	516	446	Pneumonia crouposa.
Lungehindebetændelse . . . . .	57	56	47	71	50	50	Pleuritis, Empyema.
Brystkatarr, akut Bronchitis . . . . .	128	108	126	148	133	81	Bronchitis acuta simplex.
Kapill. Bronchitis og kat. Lungebetænd.	990	967	1089	1252	1078	960	Bronchitis capill. & Pneumonia catarrh.
Kronisk Bronchitis . . . . .	223	200	236	248	229	193	Bronchitis chron. & Bronchiectasis.
Emfysem, Astma . . . . .	120	102	111	123	135	111	Emphysema pulmonum.
Andre kroniske Lungesygdomme . . .	45	27	29	47	40	23	Alii pulmonum morbi chronici.
Betændelse af Hjertet og dets Hinder	39	34	42	45	44	30	Peri- & Endocarditis.
Organisk Hjertesygdom . . . . .	1224	1209	1239	1152	1198	1184	Morbus cordis.
Udvidning af Aorta . . . . .	18	8	16	25	17	12	Aneurysma Aortæ.
Blodaarebetændelse . . . . .	17	20	24	19	13	20	Phlebitis (extra puerperium).
Perforerende Mavesaar . . . . .	58	43	52	46	44	61	Ulcus perforans ventriculi.
Bughindebetændelse . . . . .	100	65	99	97	90	111	Peritonitis (extra puerperium).
Tarmbetændelse . . . . .	266	300	196	302	208	248	Enteritis, Colitis, Typhlitis.
Tarmslyngning . . . . .	70	85	72	74	58	62	Ileus.
Indeklemmt Brok . . . . .	34	46	27	46	41	35	Hernia incarcerata.
Lever-Cirrhose . . . . .	69	63	54	49	62	58	Cirrhosis hepatis.
Lever-Echinokok . . . . .	»	»	»	1	»	1	Echinococcus hepatis.
Galdesten . . . . .	65	54	66	47	54	48	Cholelithiasis.
Brights Sygdom . . . . .	375	338	321	356	328	313	Nephritis albuminosa.
Nyre- og Blæresten . . . . .	18	19	24	17	24	14	Lithiasis renalis & vesicalis.
Urinblærebetændelse . . . . .	48	45	39	43	53	50	Cystitis.
Forsnævring af Urinrøret . . . . .	1	1	1	»	3	2	Stricture urethræ.
Kronisk Prostatasygdom . . . . .	43	49	44	50	51	47	Hypertrophia prostatae.
Æggestoksvulst . . . . .	9	3	6	8	5	8	Tumor ovarii, Hydrops ovarii.
Andre kroniske Underlivssygdomme .	125	126	108	115	72	107	Alii morbi abdominalis chronici.
Vandsot af ubekendt Aarsag . . . . .	2	1	5	3	1	»	Hydrops ex ignota causa ortus.
Andre Sygdomme i indvendige Organer	243	216	235	208	229	152	Alii morbi organorum interiorum.
Bindevævsbetændelse . . . . .	91	69	65	80	73	62	Phlegmone, Abscessus.
Benedder . . . . .	14	15	16	16	10	17	Caries & Necrosis ossium.
Leddebetændelse . . . . .	16	6	11	11	13	11	Arthroca.
Brud af Laarbenets Hals . . . . .	32	28	26	34	25	24	Fractura colli femoris.
Koldbrand . . . . .	55	57	60	53	38	43	Gangræna.
Brandbyld . . . . .	8	1	3	7	4	7	Carbunculus & Furunculus malignus.
Andre Sygdomme i de ydre Dele . . .	19	14	14	16	13	18	Alii externarum partium morbi.
Alderdomssvaghed . . . . .	1216	1047	1039	968	1019	934	Marasmus senilis.
Tæring hos Smaabørn . . . . .	242	236	201	311	248	287	Athrophia infantilis.
Kvinder døde under eller kort efter Fødselen (Barselseber ikke medregnet).	21	20	24	30	18	28	Mors in partu et puerperio (Fb. puerp. excl.).
Pludselig død uden bekendt Aarsag .	291	269	267	330	352	277	Mors repentina sine nota causa.
Uangiven eller slet specific. Dødsårsag	124	127	159	120	138	123	Causa mortis vel male vel omn. non indic.
Tilsammen . . . . .	15567 <sup>8</sup>	14798 <sup>8</sup>	14924 <sup>8</sup>	16448 <sup>8</sup>	15143 <sup>8</sup>	14715 <sup>8</sup>	Total

mord og Ulykkestilfælde) fra Forhørsudskrifter, Materialet til Aarbogens øvrige Dødsfaldsstatistik fra Gejstlighedens Opgivelser. *générales à cause des sources différentes.*

under (y compris) Meningitis cerebrospinalis epidemica 1911: 17, 1910: 26, 1909: 47, 1908: 7, 1907: 15 og 1906: 6. <sup>8</sup> Heri er ikke indbefattet Døds-  
dans les hôpitaux des villes de province, c.-à-d. en 1911: 1390, i 1910: 1281, i 1909: 1278, i 1908: 1291, i 1907: 1122 og i 1906: 1085.

TABEL 28.

## Selvmord i Aarene 1896—1912.

Suicides 1896—1912.

	Aar		Gennem- snitlig aarlig moyenne annuelle		Hjemsted domicile	Aar		Gennem- snitlig aarlig moyenne annuelle		Hjemsted (fortsat) domicile (suite)	Aar		Gennem- snitlig aarlig moyenne annuelle	
	1912	1911				1912	1911				1912	1911		
			1906- 1910	1901- 1905				1906- 1910	1901- 1905				1906- 1910	1901- 1905
Samlet Ant. nbr. Pr. 100000 Indb. p. 100 000 hab.	509	523	514	572	København . . . . .	131	136	124	160	Aalborg Amt . . . . .	21	20	22	26
Mænd <i>hommes</i> .	388	397	406	441	Frederiksborg . . . . .	8	18	17	17	Hjørring — . . . . .	25	18	19	16
Kvinder <i>femmes</i> .	121	126	108	131	Hovedst. <i>la capitale</i>	139	154	141	177	Thisted — . . . . .	10	9	11	11
Januar . . . . .	33	39	40	38	Københavns Amt . . . . .	25	31	32	30	Viborg — . . . . .	8	15	14	12
Februar . . . . .	30	45	33	38	Frederiksborg — . . . . .	26	29	24	29	Ringkøbing — . . . . .	6	8	11	13
Marts . . . . .	48	43	46	45	Holbæk — . . . . .	24	16	19	19	Ribe — . . . . .	16	15	17	15
April . . . . .	54	38	51	53	Sorø — . . . . .	18	23	22	21	Jylland <i>Jutland</i> . . . . .	160	157	169	175
Maj . . . . .	44	52	54	56	Præstø — . . . . .	28	27	22	21	Hovedstaden . . . . .	139	154	141	177
Juni . . . . .	49	44	50	61	Bornholms — . . . . .	9	4	8	8	Provinsbyerne . . . . .	110	96	97	104
Juli . . . . .	51	60	56	58	Maribo — . . . . .	22	28	25	29	Landdistrikterne . . . . .	257	264	266	284
August . . . . .	39	38	40	50	Svendborg — . . . . .	22	19	19	28	Danmark <i>Danem.</i>	506	514	504	565
September . . . . .	46	42	38	45	Odense — . . . . .	33	26	23	28	Sverige <i>Suède</i> . . . . .	1	4	2	2
Oktober . . . . .	44	36	42	46	Øerne (u. Hdst.) <i>îles</i>	207	203	194	213	Tyskland <i>Allemagne</i>	1	3	2	1
November . . . . .	31	48	29	42	Vejle Amt . . . . .	18	17	23	22	Øvr. Udl. <i>autr. p. étr.</i>	1	1	1	1
December . . . . .	40	38	35	40	Aarhus — . . . . .	40	35	31	36	Uang. Hjemst. <i>incon.</i>	1	1	5	4
					Randers — . . . . .	16	20	21	24	I alt total. . . . .	509	523	514	572

1896—1905		Mænd <i>hommes</i>	Kvinder <i>femmes</i>	1896—1905		Mænd <i>hommes</i>	Kvinder <i>femmes</i>
Alder <i>âge</i>				Aflivelsesmaade (fortsat) <i>mode de perpétration (suite)</i>			
Under 10 Aar — 10 ans . . . . .		1	»	Gift <i>poison</i> . . . . .	107	91	
10—20 Aar 10—20 - . . . . .		168	87	Kvæln. v. Kuldamp og Gas <i>asphyxie (gaz etc.)</i>	9	11	
20—30 - 20—30 - . . . . .		531	163	Forbrænding <i>brûlûre</i> . . . . .	4	2	
30—40 - 30—40 - . . . . .		542	123	I alt total . . . . .	4 276	1 200	
40—50 - 40—50 - . . . . .		874	217	Motiver <i>motifs</i>			
50—60 - 50—60 - . . . . .		950	204	Legemlig Sygdom <i>maladie (motif répéchi)</i> . . . . .	518	161	
60—70 - 60—70 - . . . . .		706	232	Aandssvaghed <i>faiblesse d'esprit (suite de)</i> . . . . .	43	20	
70—80 - 70—80 - . . . . .		387	128	Tungsind, Melankoli, Livslede, Sindssyge <i>mélancolie, dégoût de la vie, aliénation</i> . . . . .	976	496	
80 Aar og derover 80 ans et plus . . . . .		93	43	Sindsforvirring, Delirium <i>folie, délire</i> . . . . .	165	52	
Uangiven <i>inconnu</i> . . . . .		24	3	Drikfældighed <i>ivrognerie</i> . . . . .	682	48	
I alt total . . . . .		4 276	1 200	Beruselse <i>ivresse</i> . . . . .	127	10	
Ægteskabelig Stilling <i>état civil</i>				Kønslige Udsvævelser <i>excès sexuels</i> . . . . .	51	3	
Ugifte <i>célibataires</i> . . . . .		1 156	397	Ærgrelse, Vrede, Hidsighed <i>dépit, colère, emportement</i> . . . . .	107	30	
Gifte <i>mariés</i> . . . . .		2 247	471	Religionsskrupler <i>scrupules religieux</i> . . . . .	21	36	
Enkestand <i>veuve</i> . . . . .		673	313	Ulykkelig Kærlighed, Skinsyge <i>dépit amoureux, jalousie</i> . . . . .	146	72	
Separerede og fraskilte <i>séparés ou divorcés</i>		132	16	Økonomiske Bekymringer <i>sollicitudes économiques</i> . . . . .	672	62	
Uoplyst <i>inconnu</i> . . . . .		68	3	Anger, Skam, Frygt for Straf <i>repentir, honte, crainte du châtement</i> . . . . .	228	63	
I alt total . . . . .		4 276	1 200	Huslige Sorger <i>chagrins domestiques</i> . . . . .	161	44	
Aflivelsesmaade <i>mode de perpétration</i>				Sorg i Anledning af andres Død eller Hand- linger <i>chagrin par suite de la mort ou des actions d'autrui</i> . . . . .	60	45	
Hængning <i>strangulation</i> . . . . .		3 394	678	Andre og ubekendte <i>autres ou inconnus</i> . . . . .	319	58	
Drukning <i>submersion</i> . . . . .		334	331	I alt total . . . . .	4 276	1 200	
Skydning <i>armes à feu</i> . . . . .		307	24				
Skarpt Redskab <i>instruments tranchants</i> . . . . .		50	19				
Nedstyrtning <i>chutes</i> . . . . .		46	33				
Overkørsel af Jernbanetog <i>écrasés (chemin de fer)</i> . . . . .		25	11				

Dødsfald ved ulykkelig Hændelse i Aarene 1897—1912. Décès par accident 1897—1912.

	Antal nombre		Mænd hommes							Kvinder femmes							
	Absolut réel	pr. 100 000 Indb. p. 100 000 hab.	0—5 Aar	5—15 Aar	15—65 Aar	65 Aar og derover	Uang. Alder åge inconnu	Tilsammen total	Heraf under Arbejde dont acc. profess.	0—5 Aar	5—15 Aar	15—65 Aar	65 Aar og derover	Tilsammen total	Heraf under Arbejde dont acc. profess.		
1912 . . . . .	554	19,8	69	50	264	44	10	437	125	58	12	36	11	117	9		
1911 . . . . .	639	23,2	86	114	292	47	10	539	157	44	7	33	16	100	14		
1910 . . . . .	644	23,5	86	51	329	45	10	521	141	57	18	33	15	123	4		
1906—1910 gennemsnitlig årlig moyenne	620	23,2	75	62	303	46	16	502	139	59	13	28	17	117	7		
1897—1905 gennemsnitlig årlig moyenne ann.	Hovedstaden la capitale. . .		130	27,2	18	10	68	4	2	102	29	15	2	8	3	28	1
	Provinsbyerne villes de prov.		123	25,7	12	12	69	8	2	103	26	10	2	6	2	20	1
	Landdistrikterne comm. rur.		373	25,1	40	42	179	36	11	308	90	26	10	19	10	65	7
	Hele Landet le Danemark		626	25,5	70	64	316	48	15	513	145	51	14	33	15	113	8
1897—1905 Aarsager causes			Hovedstaden la capitale	Provinsbyerne villes de province	Landdistrikt. comm. rurales	Hele Landet le Danemark			Heraf und. Arb. dont acc. profess.								
						Mænd hommes	Kvinder femmes	Tilsammen total	Mænd hommes	Kvinder femmes							
Kvæstelse i Maskine écrasement en machine																	
I Fabrikker, Værksteder o. l. en fabriques, ateliers etc.			19	18	50	76	11	87	51	3							
I Landbrug en agriculture . . . . .			1	1	27	23	6	29	12	2							
Andet autre. . . . .			11	1	3	14	1	15	9	»							
Kørsel og Ridning lésion en voiture ou à cheval																	
Jernbaner chemins de fer . . . . .			36	57	135	192	36	228	98	3							
Elektriske Sporvogne tramways électriques . . . . .			41	1	»	30	12	42	4	»							
Cycler cycles . . . . .			3	8	7	14	4	18	»	»							
Kørsel i øvrigt voitures ordinaires . . . . .			103	72	247	336	86	422	175	7							
Ridning équitation . . . . .			»	2	24	23	3	26	14	1							
Andet autre. . . . .			»	1	9	10	»	10	9	»							
Stød, Slag, Knusning, Klemning contusion																	
Udstyrning fra Vindu chute par la fenêtre. . . . .			124	16	6	87	59	146	5	1							
Nedstyrning i øvrigt autres chutes . . . . .			158	74	109	316	25	341	183	5							
Omstyrtn. og nedfald. Genst. écrasem. sous objets renversés			35	32	53	110	10	120	86	2							
Andet autre. . . . .			38	17	49	87	17	104	27	3							
Drukning submersion																	
Redningsforsøg tentative de sauvetage. . . . .			1	5	12	15	3	18	»	»							
Badning bains. . . . .			26	58	231	289	26	315	»	»							
Kuldsejling, Kæntning o. l. chavirement etc. . . . .			28	99	213	321	19	340	173	»							
Skibsforlis naufrage . . . . .			24	16	85	119	6	125	115	1							
Fald gennem Isen glace rompue . . . . .			6	24	134	144	20	164	8	1							
Fald i Vandet under Beruselse ivres tombés à l'eau . . . . .			88	116	174	366	12	378	15	3							
Fald i Vandet i øvrigt tombés à l'eau, autres . . . . .			75	126	456	531	126	657	108	15							
Andet autre. . . . .			10	25	121	110	46	156	15	3							
Andre Aarsager autre cause																	
Sammenstyrtede Jordmasser o. l. terre écroulée etc. . . . .			3	14	71	83	5	88	66	»							
Ihjællingning o. l. enfants endormis étouffés . . . . .			26	18	69	57	56	113	»	»							
Hængning strangulation. . . . .			5	4	38	45	2	47	»	»							
Kvælning under Beruselse ivres suffoqués . . . . .			5	12	43	53	7	60	»	»							
Lynnedslag foudre . . . . .			»	4	82	57	29	86	20	13							
Skydning coups de feu . . . . .			5	8	64	73	4	77	6	»							
Ildbrand incendie. . . . .			11	19	51	55	26	81	8	»							
Forbrænding brûlure . . . . .			37	18	26	33	48	81	9	3							
Skoldning échaudage . . . . .			35	9	23	37	30	67	4	2							
Forgiftning (ved indtagen Gift) poison avalé . . . . .			33	26	47	68	38	106	5	»							
Kvælning ved giftige Luftarter airs empoisonnés . . . . .			10	16	21	35	12	47	14	»							
Ihjælfrysning congélation. . . . .			8	20	116	127	17	144	8	»							
Skade ved Dyr mal causé par des animaux . . . . .			1	5	66	59	13	72	47	5							
Andet autre. . . . .			31	28	78	79	58	137	7	3							
Usikre Dødsfald cause incertaine																	
Strandvaskere trouvés sur le rivage. . . . .			22	20	175	213	4	217	»	»							
Andre autre. . . . .			108	123	249	333	147	480	7	1							
I alt total . . . . .			1 167	1 113	3 364	4 620	1 024	5 644	1 308	77							

TABEL 30.

*Befolkningens Fordeling efter Erhverv i  
Danmark: population par profession*

Løbe-Nr.	Erhverv <i>profession</i>	København og Frederiksberg <i>la capitale</i>						Provinsbyerne <i>villes de province</i>				
		Forsørgere <i>soutiens</i>		Forsørgede <i>nourris</i>		Tyende og Hus- holdersker <sup>1</sup> <i>domestiques</i>		Forsørgere <i>soutiens</i>		Forsørgede <i>nourris</i>		
		Mænd <i>hommes</i>	Kvinder <i>femmes</i>	Mænd <i>hommes</i>	Kvinder <i>femmes</i>	Md. <i>hom.</i>	Kv. <i>fem.</i>	Mænd <i>hommes</i>	Kvinder <i>femmes</i>	Mænd <i>hommes</i>	Kvinder <i>femmes</i>	
	<b>Immateriel Virksomhed</b> <i>professions libérales, services publ. etc.</i>											
1	Kongehuset <i>famille royale</i> . . . . .	6	»	3	6	17	34	»	»	»	»	
2	Kirkelige og relig. Anliggender <i>église et rel.</i>	475	224	292	672	5	211	599	160	408	923	
3	Undervisningsvæsen <i>enseignement</i> . . . . .	1 811	3 050	798	2 045	5	888	1 907	2 275	1 313	2 758	
4	Forsvarsvæsen <i>défense militaire</i> . . . . .	5 672	»	971	2 518	8	572	2 746	»	656	1 372	
5	Forvaltning og Domstole, Sagførervirksomhed <i>administration, tribunaux et barreau</i> . . . . .	6 281	1 053	3 152	7 863	38	1 769	3 833	601	2 416	5 541	
6	Sundhedsvæsen <i>santé</i> . . . . .	1 024	3 531	530	1 138	16	826	898	1 662	589	1 405	
7	Litterære Virksomheder <i>littérature, art.</i> . . . . .	6 221	1 785	1 149	2 736	8	833	2 416	854	782	1 660	
8	Tilsammen total . . . . .	21 490	9 643	6 895	16 978	97	5 133	12 399	5 552	6 164	13 659	
	<b>Landbrug og anden Raastoffrembringelse</b> <i>agriculture et autre prod. brute</i>											
9	Godsejere og Proprietærer <i>grands propriét.</i>	89	11	17	101	37	155	230	46	81	193	
10	Gaardmænd og Forp. <i>paysans, propr., ferm.</i>	245	35	52	187	35	52	652	156	184	447	
11	Parcell-, Bols- og Husmænd <i>petits propriét.</i>	51	10	23	74	8	6	545	91	249	557	
12	Landarbejdere <i>ouvriers ruraux</i> . . . . .	66	11	27	52	»	»	492	58	208	435	
13	Landbrugsteknikere o. l. <i>arpenteurs etc.</i> . . . . .	45	7	15	40	»	16	134	17	71	170	
14	Landbrug i øvrigt <i>agriculture au reste</i> . . . . .	193	18	42	115	5	19	3 464	932	1 311	3 227	
15	Tilsammen Landbrug <i>agriculture</i> . . . . .	689	92	176	569	85	248	5 517	1 300	2 104	5 029	
16	Gartneri <i>horticulture, jardinage</i> . . . . .	1 121	91	506	1 107	7	69	1 800	148	795	1 839	
17	Skovbrug <i>ylviculture</i> . . . . .	16	»	6	14	»	6	153	4	95	210	
18	Fiskeri <i>pêche</i> . . . . .	200	1	77	154	»	5	2 911	65	1 875	4 221	
19	Tilsammen total . . . . .	2 026	184	765	1 844	92	328	10 381	1 517	4 869	11 299	
20	Heraf dont {	Hovedpersoner <i>chefs</i> . . . . .	777	51	340	975	84	302	5 613	190	3 824	9 170
21		Funktionærer <i>employés</i> . . . . .	120	18	48	112	8	15	279	70	137	267
22		Arbejdere <i>ouvriers</i> . . . . .	1 129	115	377	757	»	11	4 489	1 257	908	1 862
	<b>Haandværk og Industri</b> <i>métiers et ind.</i>											
23	Mejeri <i>barattage, laiterie</i> . . . . .	364	268	276	530	6	28	667	229	312	552	
24	Tilvirkn. af Næringsmidler <i>prép. d'aliments</i>	9 113	3 864	5 917	11 963	27	778	11 651	2 374	8 482	16 673	
25	Tekstilindustri <i>industrie textile</i> . . . . .	1 377	2 198	1 067	2 062	5	131	2 512	1 987	2 029	4 002	
26	Beklædningsind. og Toiletvirks. <i>vêtem. etc.</i>	8 695	17 906	7 445	14 052	3	478	7 643	9 971	6 326	12 045	
27	Jordarbejder, Bygnings- og Møbelindustri <i>terrassment, construction, meubles</i> . . . . .	19 237	342	11 920	24 309	7	625	20 115	320	13 376	26 387	
28	Trævareindustri o. l. <i>industrie en bois</i> . . . . .	1 910	268	1 198	2 540	2	87	2 898	118	1 965	4 030	
29	Læderindustri <i>cuirs</i> . . . . .	446	65	291	561	»	38	464	13	342	732	
30	Forarbejdning af Sten-, Ler- og Glasvarer <i>arts céramiques et verrerie</i> . . . . .	1 484	464	1 047	2 033	»	84	2 652	121	2 367	4 311	
31	Metalindustri <i>industrie en métaux</i> . . . . .	17 060	1 265	9 084	19 429	4	627	12 576	596	8 517	16 840	
32	Industrier af teknisk og kemisk Art <i>industries chimiques etc.</i> . . . . .	3 141	725	2 658	5 023	2	232	1 556	190	1 708	3 116	
33	Papirindustri <i>papeterie</i> . . . . .	411	316	259	529	»	43	411	194	410	724	
34	Indust. i lit. og kunstn. Retn. <i>ind. littéraire et art.</i>	3 769	1 447	1 720	3 985	1	175	2 306	630	1 238	2 648	
35	Industrielle Erhv. u. n. Ang. <i>ind. mal précisée</i>	2 112	678	1 311	2 951	6	375	897	537	741	1 410	
36	Tilsammen total . . . . .	69 119	29 806	44 193	89 967	63	3 641	66 348	17 280	47 813	93 470	
37	Heraf dont {	Hovedpersoner <i>chefs</i> . . . . .	10 625	2 517	7 100	16 631	60	2 387	16 338	4 599	14 151	29 942
38		Funktionærer <i>employés</i> . . . . .	4 375	2 660	2 055	4 999	3	557	2 551	1 540	1 379	2 865
39		Arbejdere <i>ouvriers</i> . . . . .	54 119	24 629	35 038	68 337	»	697	47 459	11 141	32 283	60 663

<sup>1</sup> Se Note r Side 28—29.

Landets Hoveddele den 1. Februar 1911.  
selon le recensement 1911.

		Landdistrikterne <i>communes rurales</i>						Hele Landet <i>le Danemark</i>						I alt <i>total</i>	Løbe-Nr.
Tyende og Hus- holdersker <sup>1</sup> <i>domestiques</i>		Forsørgere <i>soutiens</i>		Forsørgede <i>nourris</i>		Tyende og Hus- holdersker <sup>1</sup> <i>domestiques</i>		Forsørgere <i>soutiens</i>		Forsørgede <i>nourris</i>		Tyende og Hus- holdersker <sup>1</sup> <i>domestiques</i>			
Md. <i>hom.</i>	Kv. <i>fem.</i>	Mænd <i>hommes</i>	Kvinder <i>femmes</i>	Mænd <i>hommes</i>	Kvinder <i>femmes</i>	Md. <i>hom.</i>	Kv. <i>fem.</i>	Mænd <i>hommes</i>	Kvinder <i>femmes</i>	Mænd <i>hommes</i>	Kvinder <i>femmes</i>	Md. <i>hom.</i>	Kv. <i>fem.</i>		
»	»	I	»	»	2	1	5	7	»	3	8	18	39	18	1
5	305	1 522	121	1 120	2 653	74	1 482	2 596	505	1 820	4 248	84	1 998	9 169	2
8	883	4 998	3 171	3 582	7 763	47	2 527	8 716	8 496	5 693	12 566	60	4 298	35 471	3
3	203	399	»	193	361	3	85	8 817	»	1 820	4 251	14	860	14 888	4
11	1 428	2 902	450	1 862	4 443	22	816	13 016	2 104	7 430	17 847	71	4 013	40 397	5
34	1 002	950	2 052	730	1 609	32	960	2 872	7 245	1 849	4 152	82	2 788	16 118	6
1	291	6 313	876	458	922	8	198	14 950	3 515	2 389	5 318	17	1 322	26 172	7
62	4 112	17 085	6 670	7 945	17 753	187	6 073	50 974	21 865	21 004	48 390	346	15 318	142 233	8
9	73	11 263	1 565	3 245	6 315	291	3 979	11 582	1 622	3 343	6 609	337	4 207	23 156	9
6	114	193 808	58 354	43 648	109 986	548	36 037	194 705	58 545	43 884	110 620	589	36 203	407 754	10
»	34	126 939	38 245	62 743	149 028	68	5 931	127 535	38 346	63 015	149 659	76	5 971	378 555	11
»	3	36 695	8 699	19 718	42 861	»	533	37 253	8 768	19 953	43 348	»	536	109 322	12
2	66	271	8	160	336	4	53	450	32	246	546	6	135	1 274	13
30	388	3 040	775	673	1 441	8	161	6 697	1 725	2 026	4 783	43	568	15 231	14
47	678	372 016	107 646	130 187	309 967	919	46 694	378 222	109 038	132 467	315 565	1 051	47 620	935 292	15
4	252	4 685	440	2 107	4 725	12	485	7 606	679	3 408	7 671	23	806	19 364	16
4	26	4 267	102	3 281	6 423	38	581	4 436	106	3 382	6 647	42	613	14 571	17
2	76	9 289	240	4 506	10 950	1	225	12 400	306	6 458	15 325	3	306	34 489	18
57	1 032	390 257	108 428	140 081	332 065	970	47 985	402 664	110 129	145 715	345 208	1 119	49 345	1 003 716	19
47	921	165 719	11 877	109 728	268 140	894	46 172	172 109	12 118	113 892	278 285	1 025	47 395	576 404	20
10	74	9 657	158	2 449	5 891	76	1 137	10 056	246	2 634	6 270	94	1 226	19 206	21
»	37	214 881	96 393	27 904	58 034	»	676	220 499	97 765	29 189	60 653	»	724	408 106	22
5	96	4 949	1 089	1 627	3 133	13	866	5 980	1 586	2 215	4 215	24	990	13 996	23
55	1 629	13 649	731	9 441	18 185	41	2 105	34 413	6 969	23 840	46 821	123	4 512	112 043	24
5	230	2 209	2 353	1 620	3 161	2	197	6 098	6 538	4 716	9 225	12	558	26 577	25
7	605	11 597	13 610	8 198	16 055	7	863	27 935	41 487	21 969	42 152	17	1 886	133 543	26
13	986	33 821	277	19 783	40 215	19	1 622	73 173	939	45 079	90 911	39	3 233	210 102	27
4	182	5 109	89	3 397	6 747	6	298	9 917	475	6 560	13 317	12	567	30 269	28
»	61	123	7	126	251	»	18	1 033	85	759	1 544	»	117	3 421	29
3	133	5 817	162	5 554	10 225	7	371	9 953	747	8 968	16 569	10	588	36 237	30
18	836	15 061	237	8 644	16 846	16	1 063	44 697	2 098	26 245	53 115	38	2 526	126 155	31
»	118	849	44	893	1 538	3	103	5 546	959	5 259	9 677	5	453	21 441	32
»	24	412	122	369	746	1	24	1 234	632	1 038	1 999	1	91	4 903	33
»	208	729	220	406	827	2	99	6 804	2 297	3 364	7 460	3	482	19 925	34
»	143	1 083	262	810	1 650	6	143	4 092	1 477	2 862	6 011	12	661	14 442	35
110	5 251	95 408	19 203	60 868	119 579	123	7 772	230 875	66 289	152 874	303 016	296	16 664	753 054	36
102	4 009	45 501	11 663	38 869	78 579	101	6 207	72 464	18 779	60 120	125 152	263	12 603	276 515	37
8	444	3 023	584	2 131	4 161	22	1 062	9 949	4 784	5 565	12 025	33	2 063	32 323	38
»	798	46 884	6 956	19 868	36 839	»	503	148 462	42 726	87 189	165 839	»	1 998	444 216	39

TABEL 30 (fortsat).

**Befolkningens Fordeling efter Erhverv i**  
Danmark: population par profession

Løbe-Nr.	Erhverv (fortsat) <i>profession (suite)</i>	København og Frederiksberg <i>la capitale</i>						Provinsbyerne <i>villes de province</i>				
		Forsørgere <i>soutiens</i>		Forsørgede <i>nourris</i>		Tyende og Hus- holdersker <sup>1</sup> <i>domestiques</i>		Forsørgere <i>soutiens</i>		Forsørgede <i>nourris</i>		
		Mænd <i>hommes</i>	Kvinder <i>femmes</i>	Mænd <i>hommes</i>	Kvinder <i>femmes</i>	Md. <i>hom.</i>	Kv. <i>fem.</i>	Mænd <i>hommes</i>	Kvinder <i>femmes</i>	Mænd <i>hommes</i>	Kvinder <i>femmes</i>	
	<b>Handel og Pengeomsætning</b> <i>commerce et banque</i>											
1	Handel med forsk. Varer <i>commerce sans spécif.</i>	2 793	1 020	1 143	3 324	28	1 402	6 106	601	2 788	6 521	
2	Handel med Produkter til Videreforarbejdning <i>commerce de produits encore à ouvrir etc. . .</i>	985	147	505	1 240	3	196	1 341	102	971	1 975	
3	H. med levende Dyr <i>comm. d'animaux vivants</i>	97	12	29	108	»	11	497	2	234	599	
4	H. med Næringsmidler <i>comm. d'aliments . . .</i>	6 064	2 533	3 085	7 338	37	969	5 606	1 619	3 713	7 658	
5	H. med Beklædningsgenst. <i>comm. de vêtements</i>	2 000	2 048	841	2 227	»	477	1 959	1 415	851	1 887	
6	H. med Møbler, Husgeraad m. m. <i>commerce d'objets de ménage etc. . . . .</i>	869	366	404	1 011	3	136	790	189	348	768	
7	Bog-, Kunst- og Antikvitethandel <i>commerce de livres, art et antiquités . . . . .</i>	949	391	366	949	7	216	580	185	195	513	
8	Forskellige Handlende <i>commerçants divers . . . . .</i>	4 237	1 956	2 903	6 443	26	407	3 535	1 151	2 371	4 938	
9	Tilsammen Varehandel <i>comm. de marchandises</i>	17 994	8 473	9 276	22 640	104	3 814	20 414	5 264	11 471	24 859	
10	Pengeomsætning og Forsikringsvirksomhed <i>roulement et assurance . . . . .</i>	2 492	947	957	2 516	7	1 026	1 548	314	871	1 969	
11	Gæstgiveri m. v. <i>hôtellerie etc. . . . .</i>	4 410	4 216	2 278	5 274	10	1 029	3 653	4 622	2 382	5 249	
12	Kommissionsvirksomhed <i>commission . . . . .</i>	1 000	1 075	645	1 435	5	242	589	171	392	926	
13	Auden Virks. ved Handel o. l. <i>autre comm. etc.</i>	6 801	4 185	2 769	6 376	2	543	8 619	1 981	6 381	11 954	
14	Tilsammen total . . .	32 697	18 896	15 925	38 241	128	6 654	34 823	12 352	21 497	44 957	
15	Heraf dont {	Hovedpersoner <i>chefs . . .</i>	10 678	4 967	6 575	16 940	123	4 951	12 062	3 663	9 411	21 680
16		Funktionærer <i>employés . . .</i>	12 180	9 542	4 166	10 585	5	1 546	9 769	4 186	2 822	6 007
17		Arbejdere <i>ouvriers . . . . .</i>	9 839	4 387	5 184	10 716	»	157	12 992	4 503	9 264	17 270
	<b>Transport- og Trafikvirksomh. transport</b>											
18	Alm. Landtransport <i>transport par terre ordin.</i>	3 807	121	2 477	5 259	5	130	2 574	75	1 721	3 536	
19	Jernbanedrift <i>chemins de fer . . . . .</i>	2 719	140	1 719	3 844	1	181	6 042	156	5 470	10 619	
20	Sporvejsdrift <i>tramways . . . . .</i>	1 964	35	1 920	3 628	»	57	29	»	28	53	
21	Post-, Telegr. og Telefonv. <i>poste, télégr., téléph.</i>	2 443	1 107	1 216	2 993	»	193	2 525	737	1 868	3 863	
22	Søtransport, Lods- og Havnevæsen <i>transport par mer, pilotage et ports . . . . .</i>	5 149	87	3 243	6 869	1	322	5 664	89	4 440	8 257	
23	Tilsammen total . . .	16 082	1 490	10 575	22 593	7	883	16 834	1 057	13 527	26 328	
24	Heraf dont {	Hovedpersoner <i>chefs . . .</i>	637	33	429	1 054	6	151	1 431	58	1 256	2 607
25		Funktionærer <i>employés . . .</i>	2 961	1 235	1 591	3 973	1	547	2 608	707	1 424	3 366
26		Arbejdere <i>ouvriers . . . . .</i>	12 484	222	8 555	17 566	»	185	12 795	292	10 847	20 355
27	Daglejere o. l. <i>activité subordonnés . . . . .</i>	7 853	6 716	6 117	10 444	»	117	2 248	2 795	2 866	4 518	
28	Tyende <sup>1</sup> <i>domestiques . . . . .</i>	879	24 810	153	193	—	—	721	22 802	152	229	
	<b>De, der lever af deres Midler <i>moyennés</i></b>											
29	Pensionister <i>pensionnés . . . . .</i>	2 425	2 735	639	2 875	7	1 153	1 311	1 310	481	1 768	
30	Aftægtsfolk <i>paysans pensionnaires . . . . .</i>	15	23	1	5	»	»	166	197	5	83	
31	Kapitalister, Legatnydere o. a. <i>rentiers etc. . . . .</i>	3 876	10 187	1 295	4 971	84	3 622	4 804	8 489	1 566	5 429	
32	Tilsammen total. . .	6 316	12 945	1 935	7 851	91	4 775	6 281	9 996	2 052	7 280	
	<b>Offentlig understøttede m. v. <i>ass. publ.</i></b>											
33	I Abnormanstalt. <i>pers. en div. maisons hospital</i>	328	392	23	10	»	»	859	1 033	2	3	
34	Understøttede af det offentlige <i>charité publique</i>	3 498	6 494	342	1 122	»	26	3 658	6 513	607	1 873	
35	Personer i Fængsler <i>détenus ou reclusionnaires</i>	358	129	»	2	»	»	561	3	»	»	
36	Tilsammen total . . .	4 184	7 015	365	1 134	»	26	5 078	7 549	609	1 876	
37	Uopgivet Erhverv <i>profession non indiquée</i>	1 585	3 658	1 716	4 120	99	1 876	1 574	3 532	2 479	3 565	
38	<b>Hele Befolkningen <i>population totale</i></b>	162 231	115 163	88 639	193 365	577	23 433	156 687	84 432	102 028	207 181	

<sup>1</sup> Af de 125951 Tyende er 3506 Tyende i offentlige Anstalter o. l., 828 Tyende uden fast Plads; Resten, alm. Husgerningstyende og Hushol-

Landets Hoveddele den 1. Februar 1911.  
selon le recensement 1911 (suite).

		Landdistrikterne <i>communes rurales</i>						Hele Landet <i>le Danemark</i>						I alt <i>total</i>	Løbe-Nr.
Tyende og Hus- holdersker <sup>1</sup> <i>domestiques</i>		Forsørgere <i>soutiens</i>		Forsørgede <i>nourris</i>		Tyende og Hus- holdersker <sup>1</sup> <i>domestiques</i>		Forsørgere <i>soutiens</i>		Forsørgede <i>nourris</i>		Tyende og Hus- holdersker <sup>1</sup> <i>domestiques</i>			
Md. <i>hom.</i>	Kv. <i>fem.</i>	Mænd <i>hommes</i>	Kvinder <i>femmes</i>	Mænd <i>hommes</i>	Kvinder <i>femmes</i>	Md. <i>hom.</i>	Kv. <i>fem.</i>	Mænd <i>hommes</i>	Kvinder <i>femmes</i>	Mænd <i>hommes</i>	Kvinder <i>femmes</i>	Md. <i>hom.</i>	Kv. <i>fem.</i>		
78	2 173	7 013	590	3 425	8 175	47	2 393	15 912	2 211	7 356	18 020	153	5 968	43 499	1
5	265	854	29	673	1 264	5	156	3 180	278	2 149	4 479	13	617	10 086	2
4	80	985	14	671	1 379	4	144	1 579	28	934	2 086	8	235	4 627	3
42	1 256	2 813	744	2 173	4 367	22	546	14 483	4 896	8 971	19 363	101	2 771	47 713	4
5	729	921	748	600	1 352	3	422	4 880	4 211	2 292	5 466	8	1 628	16 849	5
1	217	230	49	122	316	»	75	1 889	604	874	2 095	4	428	5 462	6
2	196	185	72	119	212	5	83	1 714	648	680	1 674	14	495	4 716	7
14	528	3 242	716	1 912	4 218	11	833	11 014	3 823	7 186	15 599	51	1 768	37 622	8
151	5 444	16 243	2 962	9 695	21 283	97	4 652	54 651	16 699	30 442	68 782	352	13 910	170 574	9
2	556	676	108	460	996	5	269	4 716	1 369	2 288	5 481	14	1 851	13 854	10
16	996	2 158	2 383	1 296	2 864	11	536	10 221	11 221	5 956	13 387	37	2 561	40 785	11
5	153	310	43	239	497	1	79	1 899	1 289	1 276	2 858	11	474	7 322	12
6	376	3 975	551	2 792	5 647	5	215	19 395	6 717	11 942	23 977	13	1 134	62 031	13
180	7 525	23 362	6 047	14 482	31 287	119	5 751	90 882	37 295	51 904	114 485	427	19 930	294 566	14
164	6 204	11 163	2 387	8 956	19 966	103	4 547	33 903	11 017	24 942	58 586	390	15 702	128 448	15
16	1 039	6 447	1 921	2 345	5 110	16	1 119	28 396	15 649	9 333	21 702	37	3 704	75 080	16
»	282	5 752	1 739	3 181	6 211	»	85	28 583	10 629	17 629	34 197	»	524	91 038	17
21	183	2 470	31	1 798	3 480	8	186	8 851	227	5 996	12 275	34	499	27 349	18
3	387	6 377	385	6 228	11 596	1	602	15 138	681	13 417	26 059	5	1 170	55 295	19
»	3	85	3	78	155	»	2	2 078	38	2 026	3 836	»	62	7 978	20
2	271	3 618	611	3 008	6 219	8	318	8 586	2 455	6 092	13 075	10	782	30 208	21
3	202	2 731	47	2 136	4 362	1	201	13 544	223	9 819	19 488	5	725	43 074	22
29	1 046	15 281	1 077	13 248	25 812	18	1 309	48 197	3 624	37 350	74 733	54	3 238	163 904	23
21	230	2 051	35	1 955	3 791	9	243	4 119	126	3 640	7 452	36	624	15 337	24
8	515	2 448	605	1 805	4 101	9	709	8 017	2 547	4 820	11 440	18	1 771	26 824	25
»	301	10 782	437	9 488	17 920	»	357	36 061	951	28 890	55 841	»	843	121 743	26
»	89	1 192	1 979	1 358	2 330	»	37	11 293	11 490	10 341	17 292	»	243	50 416	27
—	—	1 922	74 817	507	560	—	—	3 522	122 429	812	982	—	—	127 745	28
1	360	1 716	1 143	377	1 874	7	454	5 452	5 188	1 497	6 517	15	1 967	18 654	29
2	9	8 530	8 611	127	3 945	2	153	8 711	8 831	133	4 033	4	162	21 708	30
30	1 816	12 716	12 183	1 821	9 538	96	2 409	21 396	30 859	4 682	19 938	210	7 847	76 875	31
33	2 185	22 962	21 937	2 325	15 357	105	3 016	35 559	44 878	6 312	30 488	229	9 976	117 237	32
»	»	2 671	2 412	»	2	»	»	3 858	3 837	25	15	»	»	7 735	33
»	78	9 210	15 534	1 378	5 270	»	274	16 366	28 541	2 327	8 265	»	378	55 499	34
»	»	420	»	»	»	»	»	1 339	132	»	2	»	»	1 473	35
»	78	12 301	17 946	1 378	5 272	»	274	21 563	32 510	2 352	8 282	»	378	64 707	36
92	556	3 097	5 410	3 256	5 506	164	1 267	6 256	12 600	7 451	13 191	355	3 699	39 498	37
563	21 874	582 867	263 514	245 448	555 521	1 686	73 484	901 785	463 109	436 115	956 067	2 826	118 791	2 757 076	38

dersker, 121 617, er foruden i nærværende Rubrik opført med smaa Typer ud for Husbondens Erhvervsbetegnelse.



## Landets Hoveddele den 1. Februar 1911.

selon le recensement 1911 (suite).

		Landdistrikterne <i>communes rurales</i>						Hele Landet <i>le Danemark</i>						I alt <i>total</i>	Løbe-Nr.
Tyende og Hus- holdersker <sup>1</sup> <i>domestiques</i>		Forsørgere <i>soutiens</i>		Forsørgede <i>nourris</i>		Tyende og Hus- holdersker <sup>1</sup> <i>domestiques</i>		Forsørgere <i>soutiens</i>		Forsørgede <i>nourris</i>		Tyende og Hus- holdersker <sup>1</sup> <i>domestiques</i>			
Md. <i>hom.</i>	Kv. <i>fem.</i>	Mænd <i>hommes</i>	Kvinder <i>femmes</i>	Mænd <i>hommes</i>	Kvinder <i>femmes</i>	Md. <i>hom.</i>	Kv. <i>fem.</i>	Mænd <i>hommes</i>	Kvinder <i>femmes</i>	Mænd <i>hommes</i>	Kvinder <i>femmes</i>	Md. <i>hom.</i>	Kv. <i>fem.</i>		
78	2 173	7 013	590	3 425	8 175	47	2 393	15 912	2 211	7 356	18 020	153	5 968	43 499	1
5	265	854	29	673	1 264	5	156	3 180	278	2 149	4 479	13	617	10 086	2
4	80	985	14	671	1 379	4	144	1 579	28	934	2 086	8	235	4 627	3
42	1 256	2 813	744	2 173	4 367	22	546	14 483	4 896	8 971	19 363	101	2 771	47 713	4
5	729	921	748	600	1 352	3	422	4 880	4 211	2 292	5 466	8	1 628	16 849	5
1	217	230	49	122	316	»	75	1 889	604	874	2 095	4	428	5 462	6
2	196	185	72	119	212	5	83	1 714	648	680	1 674	14	495	4 716	7
14	528	3 242	716	1 912	4 218	11	833	11 014	3 823	7 186	15 599	51	1 768	37 622	8
151	5 444	16 243	2 962	9 695	21 283	97	4 652	54 651	16 699	30 442	68 782	352	13 910	170 574	9
2	556	676	108	460	996	5	269	4 716	1 369	2 288	5 481	14	1 851	13 854	10
16	996	2 158	2 383	1 296	2 864	11	536	10 221	11 221	5 956	13 387	37	2 561	40 785	11
5	153	310	43	239	497	1	79	1 809	1 289	1 276	2 858	11	474	7 322	12
6	376	3 975	551	2 792	5 647	5	215	19 395	6 717	11 942	23 977	13	1 134	62 031	13
180	7 525	23 362	6 047	14 482	31 287	119	5 751	90 882	37 295	51 904	114 485	427	19 930	294 566	14
164	6 204	11 163	2 387	8 956	19 966	103	4 547	33 903	11 017	24 942	58 586	390	15 702	128 448	15
16	1 039	6 447	1 921	2 345	5 110	16	1 119	28 396	15 649	9 333	21 702	37	3 704	75 080	16
»	282	5 752	1 739	3 181	6 211	»	85	28 583	10 629	17 629	34 197	»	524	91 038	17
21	183	2 470	31	1 798	3 480	8	186	8 851	227	5 996	12 275	34	499	27 349	18
3	387	6 377	385	6 228	11 596	1	602	15 138	681	13 417	26 059	5	1 170	55 295	19
»	3	85	3	78	155	»	2	2 078	38	2 026	3 836	»	62	7 978	20
2	271	3 618	611	3 008	6 219	8	318	8 586	2 455	6 092	13 075	10	782	30 208	21
3	202	2 731	47	2 136	4 362	1	201	13 544	223	9 819	19 488	5	725	43 074	22
29	1 046	15 281	1 077	13 248	25 812	18	1 309	48 197	3 624	37 350	74 733	54	3 238	163 904	23
21	230	2 051	35	1 955	3 791	9	243	4 119	126	3 640	7 452	36	624	15 337	24
8	515	2 448	605	1 805	4 101	9	709	8 017	2 547	4 820	11 440	18	1 771	26 824	25
»	301	10 782	437	9 488	17 920	»	357	36 061	951	28 890	55 841	»	843	121 743	26
»	89	1 192	1 979	1 358	2 330	»	37	11 293	11 490	10 341	17 292	»	243	50 416	27
—	—	1 922	74 817	507	560	—	—	3 522	122 429	812	982	—	—	127 745	28
1	360	1 716	1 143	377	1 874	7	454	5 452	5 188	1 497	6 517	15	1 967	18 654	29
2	9	8 530	8 611	127	3 945	2	153	8 711	8 831	133	4 033	4	162	21 708	30
30	1 816	12 716	12 183	1 821	9 538	96	2 409	21 396	30 859	4 682	19 938	210	7 847	76 875	31
33	2 185	22 962	21 937	2 325	15 357	105	3 016	35 559	44 878	6 312	30 488	229	9 976	117 237	32
»	»	2 671	2 412	»	2	»	»	3 858	3 837	25	15	»	»	7 735	33
»	78	9 210	15 534	1 378	5 270	»	274	16 366	28 541	2 327	8 265	»	378	55 499	34
»	»	420	»	»	»	»	»	1 339	132	»	2	»	»	1 473	35
»	78	12 301	17 946	1 378	5 272	»	274	21 563	32 510	2 352	8 282	»	378	64 707	36
92	556	3 097	5 410	3 256	5 506	164	1 267	6 256	12 600	7 451	13 191	355	3 699	39 498	37
563	21 874	582 867	263 514	245 448	555 521	1 686	73 484	901 785	463 109	436 115	956 067	2 826	11 8791	2 757 076	38

dersker, 121 617, er foruden i nærværende Rubrik opført med smaa Typer ud for Husbondens Erhvervsbetegnelse.

TABEL 31.

## Danmarks Areal 1912.

La superficie du Danemark 1912.

	Kystlinie <i>côte</i>		Areal <i>superficie</i>						
	km	Geogr. Mil <i>milles</i> <i>géogr.</i>	Land- areal <sup>1</sup> <i>terre</i> Hektar	Søer og Damme <i>lacs et</i> <i>étangs</i> Hektar	Vandløb <i>cours</i> <i>d'eau</i> Hektar	Samlet Vandareal <i>total</i> <i>de l'eau</i> Hektar	Samlet Areal <i>superficie totale</i>		
							km <sup>2</sup> (= 100 Hektar)	Tdr. Land <i>tonneaux</i> <i>de sol</i>	Geogr. □ Mil <i>milles c.</i> <i>géogr.</i>
Staden København <i>Copenhague</i>	67,8	9,14	6 904	207	24	231	71,35	12 934	1,3
Frederiksberg . . . . .	"	"	866	5	3	8	8,74	1 585	0,2
Københavns Amt . . . . .	325,6	43,88	114 002	2 106	302	2 408	1 164,10	211 031	21,1
Frederiksborg — . . . . .	279,2	37,63	128 157	7 526	241	7 767	1 359,24	246 408	24,7
Holbæk — . . . . .	528,9	71,27	168 916	2 846	414	3 260	1 721,76	312 127	31,3
Sorø — . . . . .	211,9	28,55	145 229	2 535	312	2 847	1 480,76	268 436	26,9
Præstø — . . . . .	485,1	65,38	168 501	460	334	794	1 692,95	306 903	30,7
Sjælland <i>Séeland</i> . . . . .	1 898,5	255,85	732 575	15 685	1 630	17 315	7 498,90	1 359 424	136,2
Bornholm . . . . .	158,4	21,34	58 489	207	57	264	587,53	106 510	10,7
Lolland-Falster . . . . .	620,1	83,57	174 959	3 690	270	3 960	1 789,19	324 351	32,5
Svendborg Amt . . . . .	633,6	85,39	164 993	1 278	226	1 504	1 664,97	301 830	30,2
Odense — . . . . .	593,6	67,87	179 772	824	329	1 153	1 809,25	327 988	32,9
Fyn <i>Fionie</i> . . . . .	1 137,2	153,26	344 765	2 102	555	2 657	3 474,22	629 818	63,1
Øerne <i>Iles</i> . . . . .	3 814,2	514,02	1 310 788	21 684	2 512	24 196	13 349,84	2 420 103	242,5
Vejle Amt . . . . .	207,4	27,95	233 946	826	290	1 116	2 350,62	426 128	42,7
Aarhus — . . . . .	168,4	22,69	244 047	6 635	354	6 989	2 510,36	455 086	45,5
Randers — . . . . .	458,3	61,76	243 950	1 752	325	2 077	2 460,27	446 005	44,7
Sydøstl. Jylland <i>Futl. du S. E.</i>	834,1	112,40	721 943	9 213	969	10 182	7 321,25	1 327 219	132,9
Aalborg Amt . . . . .	340,9	45,95	291 904	1 002	378	1 380	2 932,84	531 675	53,3
Hjørring — . . . . .	574,6	77,43	284 335	489	439	928	2 852,63	517 133	51,8
Thisted — . . . . .	527,4	71,08	171 428	5 816	119	5 935	1 773,63	321 531	32,3
Nordl. Jylland <i>Futl. du N.</i>	1 442,9	194,46	747 667	7 307	936	8 243	7 559,10	1 370 339	137,4
Viborg Amt . . . . .	234,7	31,63	301 895	3 309	562	3 871	3 057,66	554 302	55,5
Ringkøbing — . . . . .	423,3	57,04	455 822	5 207	1 300	6 507	4 623,29	838 126	83,8
Ribe — . . . . .	202,7	27,31	303 686	1 448	866	2 314	3 060,00	554 728	55,6
Sydvestl. Jylland <i>Futl. du S. O.</i>	860,7	115,98	1 061 403	9 964	2 728	12 692	10 740,95	1 947 156	194,9
Jylland <i>Futland</i> . . . . .	3 137,7	422,84	2 531 013	26 484	4 633	31 117	25 621,30	4 644 714	465,2
Hele Landet <i>le Danemark</i>	6 951,9	936,86	3 841 801	48 168	7 145	55 313	38 971,14	7 064 817	707,7

Anm. Af Søer paa over 100 Tdr. Ld. (55,16 ha) findes der i alt 61 foruden 9 inddæmmede Fjorde eller Vige. Heraf ligger 19 paa Sjælland, 5 (foruden Botø Nor) paa Lolland-Falster og 36 i Jylland, hvor ogsaa 8 af de 9 inddæmmede Fjorde findes; paa Fyn ligger kun 1 Sø over 100 Tdr. Ld., paa Bornholm ingen. Følgende Søer maaler over 1 000 Tdr. Ld. (551,6 ha) hver: Arre Sø 7 366 Tdr. Ld. (4 063 ha), Esrom Sø 3 138 Tdr. Ld. (1 738 ha), Mos Sø 3 061 Tdr. Ld. (1 689 ha), Tis Sø 2 409 Tdr. Ld. (1 329 ha), Maribo (Nørre- og Sønder-) Sø 1 762 Tdr. Ld. (972 ha), Fure Sø 1 723 Tdr. Ld. (950 ha), Skanderborg Sø 1 672 Tdr. Ld. (922 ha), Fil Sø 1 640 Tdr. Ld. (905 ha), Tjustrup Sø 1 200 Tdr. Ld. (662 ha) og Juel Sø 1 016 Tdr. Ld. (560 ha). *De lacs dépassant 100 tonneaux de sol (55,16 hectares) il y a 61, outre 9 fjords ou anses endigués. De lacs dépassant 1 000 tonneaux de sol (55,16 hectares) on compte 10, dont la superficie totale s'élève à 24 987 tonneaux de sol, soit 13 783 hectares.*

<sup>1</sup> Vandarealer, der ikke overstiger 5 Alens (3,14 m) Bredde er henregne til Landarealer *les nappes d'eau dont la largeur ne dépasse pas 10 pieds (3,14 mètres) comptent avec la terre.*

Arealets Fordeling paa de forskellige større og mindre Landsdele samt Folkemængde og Befolkningstæthed den 1. Februar 1911.

Superficie par partie du pays, population et densité 1911.

	km <sup>2</sup> (= 100 Hektar)	Tdr. Ld. <i>tonneaux de sol</i>	Folke- mængde 1. Febr. 1911 <i>popula- tion</i>	Ind- byggere pr. 100 km <sup>2</sup> <i>densité</i>		km <sup>2</sup> (= 100 Hektar)	Tdr. Ld. <i>tonneaux de sol</i>	Folke- mængde 1. Febr. 1911 <i>popula- tion</i>	Indb. pr. 100 km <sup>2</sup> <i>den- sité</i>
Sjælland <sup>1</sup> . . . . .	7 027,02	1 273 880	1 003 764	14 284	Bjørnø . . . . .	1,52	275	77	5 066
Amager med Saltholm <sup>2</sup>	81,29	14 737	67 369	82 875 <sup>18</sup>	Baagø . . . . .	6,19	1 123	220	3 555
Ovrø . . . . .	15,42	2 795	956	6 200	Fyns Amter. . . . .	3 474,22	629 818	303 179	8 727
Samsø . . . . .	113,92	20 652	7 497	6 537	Det jydsk Fastland <sup>14</sup> .	20 317,36	3 683 197	960 348	4 727
Sejrø . . . . .	12,53	2 271	856	6 832	Hjarnø . . . . .	3,12	566	169	5 417
Agersø <sup>8</sup> . . . . .	7,72	1 399	464	6 011	Alrø . . . . .	7,56	1 371	285	3 770
Omø . . . . .	4,51	817	351	7 783	Endelave . . . . .	13,18	2 390	656	4 977
Møen . . . . .	217,42	39 416	14 127	6 498	Tunø . . . . .	3,48	631	224	6 437
Bogø <sup>4</sup> . . . . .	13,97	2 533	1 167	8 354	Anholt . . . . .	21,75	3 943	263	1 209
Nyord . . . . .	5,10	924	346	6 784	Fur . . . . .	22,23	4 030	1 615	7 265
Sjællands Amter og København. . . . .	7 498,90	1 359 424	1 096 897	14 627 <sup>17</sup>	Venø . . . . .	6,41	1 162	218	3 401
Bornholm . . . . .	587,14	106 440	42 764	7 283	Fanø . . . . .	55,72	10 102	2 890	5 190
Kristiansø m. fl. <sup>5</sup> . . . .	0,39	70	121	—	Manø . . . . .	6,04	1 094	190	3 146
Bornholms Amt . . . .	587,53	106 510	42 885	7 299	Jylland, syd f. Lim- fjorden . . . . .	20 456,85	3 708 486	966 858	4 726
Lolland <sup>6</sup> . . . . .	1 241,59	225 080	74 161	5 973	Vendsyssel-Thy. . . . .	4 641,12	841 356	202 758	4 369
Falster . . . . .	513,93	93 167	39 376	7 662	Læsø <sup>15</sup> . . . . .	116,40	21 101	2 909	2 500
Askø <sup>7</sup> . . . . .	3,66	663	197	5 383	Hirtsholmen . . . . .	0,40	73	30	—
Femø . . . . .	11,39	2 065	660	5 795	Egholm . . . . .	6,09	1 104	97	1 593
Fejø <sup>5</sup> . . . . .	18,62	3 376	1 264	6 788	Gjøl . . . . .	25,00	4 533	816	3 264
Maribo Amt. . . . .	1 789,19	324 351	115 658	6 464	Morsø . . . . .	367,48	66 618	24 270	6 604
Fyn <sup>9</sup> . . . . .	2 990,13	542 061	262 869	8 791	Jegindø . . . . .	7,96	1 443	719	9 033
Langeland <sup>10</sup> . . . . .	283,70	51 430	20 335	7 168	Jylland, nord f. Lim- fjorden . . . . .	5 164,45	936 228	231 599	4 484
Ærø <sup>11</sup> . . . . .	89,47	16 220	12 163	13 595	Øerne <i>les îles</i> . . . . .	13 349,84	2 420 103	1 558 619	11 675
Taasinge . . . . .	69,64	12 624	3 838	5 511	Jylland <i>Jutland</i> . . . .	25 621,30	4 644 714	1 198 457	4 678
Turø . . . . .	7,39	1 339	1 585	21 448	Hele Landet <i>le Da- nemark</i> . . . . .	38 971,14	7 064 817	2 757 076	7 075
Drejø <sup>12</sup> . . . . .	8,22	1 490	586	7 129					
Strynø <sup>18</sup> . . . . .	5,83	1 057	751	12 882					
Avernakø . . . . .	5,99	1 086	369	6 161					
Lyo . . . . .	6,14	1 113	386	6 287					

Anm. De i Tabellen nævnte Øer udgør mindst eet Sogn, medens de i Noterne opførte øvrige Øer er Dele af Sogne. Alle ubeboede Øer er her udeladte. *Les îles du tableau forment au moins une paroisse chacune; celles des annotations font partie de paroisses. Les îlots inhabités sont omis ici.*

<sup>1</sup> Herunder: Eskildsø: 135,0 ha, 20 Indh., Nekselø: 222,6 ha, 60 I., Hesselø: 70,2 ha, 16 I., Musholm: 29,0 ha, 3 I., Sprogø: 37,9 ha, 11 I., Glænsø: 522,4 ha, 207 I., Enø: 295,4 ha, 78 I., Gavnsø: 549,1 ha, 62 I., Dyhsø: 132,1 ha, 3 I., Masnedø: 154,9 ha, 166 I., Langø: 127,1 ha, 24 I., Tærø: 172,6 ha, 38 I. <sup>2</sup> Herunder: Saltholm: 1602,4 ha, 38 I., Amager, uden Kristianshavn, Sundhyerne og Saltholm: 4692,7 ha, 6824 I. <sup>3</sup> Herunder: Egholm: 93,9 ha, 10 I. <sup>4</sup> Herunder: Farø: 88,7 ha, 22 I. <sup>5</sup> Herunder: Kristiansø: 22,3 ha, 87 I. og Frederiksø: 4,0 ha, 34 I. <sup>6</sup> Herunder: Hyllekrog: 79,1 ha, 7 I., Alhøen: 720,6 ha, 24 I., Barneholm: 9,8 ha, 7 I., Lindholm: 9,7 ha, 7 I., Enevej Ø: 99,3 ha, 7 I., Vejlsø: 37,7 ha, 9 I. og Raagø: 83,0 ha, 32 I. <sup>7</sup> Herunder: Lilleø: 86,2 ha, 49 I. <sup>8</sup> Herunder: Vejro: 156,5 ha, 56 I. <sup>9</sup> Herunder: Frederiksø: 1,3 ha, 7 I., Ilumø: 84,6 ha, 12 I., Store Svømmø: 27,0 ha, 12 I., Romsø: 108,7 ha, 36 I., Tornø: 21,5 ha, 7 I., Viggelsø: 137,7 ha, 12 I., Ejlinge: 16,4 ha, 14 I., Dræet: 27,4 ha, 18 I., Æhø: 207,0 ha, 31 I., Thorø: 65,3 ha, 5 I., Brandsø: 203,9 ha, 56 I., Fænsø: 395,4 ha, 108 I. <sup>10</sup> Herunder: Skovø-Sidø: 132,6 ha, 19 I. <sup>11</sup> Herunder: Halmø: 45,3 ha, 9 I. <sup>12</sup> Herunder: Drejø: 411,8 ha, 336 I., Skaarsø: 189,3 ha, 145 I., Birkholm: 95,8 ha, 51 I. og Hjortø: 89,1 ha, 64 I. <sup>13</sup> Herunder: Strynø Kalv: 45,8 ha, 18 I. <sup>14</sup> Herunder: Vorskø: 56,8 ha, 5 I., Hjelmsø: 62,2 ha, 15 I., Livø: 330,3 ha, 44 I., Rønland: 168,7 ha, 64 I., Hindø: 49,6 ha, 3 I., Langlig-Bjerger: 790,5 ha, 39 I. <sup>15</sup> Herunder: Spirholm: 3,3 ha, 13 I. <sup>16</sup> Heraf en Del af København, nemlig Kristianshavn med 22 887 Indh. og Sundhyerne med 37 620 Indh. Befolkningstætheden for Amager uden disse Dele og uden Saltholm var 14 542 Indh. pr. 100 km<sup>2</sup>. <sup>17</sup> Befolkningstætheden for Sjællands Amter uden København og Frederiksberg var 7 246 Indb. pr. 100 km<sup>2</sup>.

Ejendommenes Fordeling efter Hartkornstilliggende den 1. Januar 1905<sup>1</sup> og Hartkornet

		Antal nombre	Tdr. Hrtk. tonn. de h.	Antal nombre	Tdr. Hrtk. tonn. de h.	Antal nombre	Tdr. Hrtk. tonn. de h.	Antal nombre	Tdr. Hrtk. tonn. de h.	
		Hovedstaden		Københavns Amt <sup>4</sup>		Frederiksborg Amt		Holbæk Amt		
Gaarde exploitations	20 Tdr. Hrtk. og derov. 20 tonn. de hartk. et plus	»	»	37	1 636,71	27	1 168,80	78	4 104,96	
	12-20 Tdr. Hrtk. 12-20 t. de h. . . . .	»	»	109	1 562,06	74	1 137,11	54	817,73	
	8-12 — 8-12 — . . . . .	»	»	405	3 841,66	205	1 916,68	191	1 729,55	
	4-8 — 4-8 — . . . . .	»	»	1 286	7 724,60	1 146	6 493,02	1 761	10 065,16	
	2-4 — 2-4 — . . . . .	»	»	743	2 168,23	784	2 368,10	1 264	3 665,14	
	1-2 — 1-2 — . . . . .	»	»	668	974,66	817	1 161,39	1 068	1 519,23	
	Gaarde i alt total. . . . .	»	»	3 248	17 907,92	3 053	14 245,10	4 416	21 901,77	
	Heraf Fæste <sup>2</sup> m. v. dont fermes à cens . . .	»	»	266	1 510,53	23	105,00	371	1 637,80	
	Huse maisons	2 Skpr. til under 1 Td. Hrtk. 1/4-1 t. de h.	»	»	2 052	1 057,42	2 654	1 374,90	4 448	2 239,53
		1 Fdk. — 2 Skpr. — 1/82-1/4 —	»	»	4 093	329,83	2 289	243,37	2 776	350,21
Under 1 Fdk. Hrtk. — 1/82 t. de h. . . . .		»	»	6 970	107,28	3 449	45,98	3 447	51,23	
Uden Hartkorn sans hartkorn . . . . .		»	»	898	»	1 535	»	2 509	»	
Huse i alt total. . . . .		»	»	14 013	1 494,53	9 927	1 664,25	13 180	2 640,97	
Heraf Fæste <sup>2</sup> m. v. dont fermes à cens . . .	»	»	1 265	230,80	628	33,64	3 620	584,79		
Gaarde og Huse tilsammen expl. et maisons, total		»	»	17 261	19 402,45	12,980	15 909,35	17 596	24 542,74	
Forskellige Lodder <sup>3</sup> lots divers. . . . .		»	»	»	511,85	»	351,61	»	240,92	
Landdistrikterne i alt comm. rur., total. . .		»	»	17 261	19 914,30	12,980	16 260,96	17 596	24 783,66	
Købstædernes Markjorder	Gaarde exploitations . . . . .	225	713,15	81	285,92	55	151,11	47	206,60	
	Huse maisons . . . . .	7 988	400,69	264	51,86	730	75,24	660	86,97	
	Forskellige Lodder <sup>3</sup> lots divers. . . . .	»	339,76	»	0,35	»	12,02	»	10,49	
	Inddraget under Købstadgrund incor- poré en ville. . . . .	»	»	»	19,40	»	13,29	»	6,58	
	Købstæderne i alt comm. urb., total	8 213	1 453,60	345	357,53	785	251,66	707	310,64	
	Tilsammen total. . . . .	8 213	1 453,60	17 606	20 271,83	13 765	16 512,62	18 303	25 094,30	
Hartkorn 1. Januar 1913 hartkorn . . . . .		—	1 428	—	20 251	—	16 438	—	25 085	
Heraf halveret Skovskylids Hartkorn dont h. forestier		—	»	—	180	—	340	—	319	
Landdistrikterne communes rurales		Vejle Amt		Aarhus Amt		Randers Amt		Aalborg Amt		
Gaarde exploitations	20 Tdr. Hrtk. og derov. 20 tonn. de hartk. et plus	57	1 956,21	47	1 888,70	62	2 507,31	43	1 401,03	
	12-20 Tdr. Hrtk. 12-20 t. de h. . . . .	130	2 016,85	63	958,35	72	1 054,52	64	970,69	
	8-12 — 8-12 — . . . . .	264	2 516,00	153	1 467,09	228	2 184,38	114	1 085,22	
	4-8 — 4-8 — . . . . .	1 024	5 658,88	1 589	8 583,40	1 734	9 619,88	1 025	5 419,27	
	2-4 — 2-4 — . . . . .	1 500	4 271,14	1 900	5 523,42	1 684	4 955,63	1 673	4 876,13	
	1-2 — 1-2 — . . . . .	1 695	2 452,34	1 682	2 400,94	1 293	1 891,40	1 363	1 937,60	
Gaarde i alt total. . . . .	4 670	18 871,42	5 434	20 821,90	5 073	22 213,12	4 282	15 689,94		
Heraf Fæste <sup>2</sup> m. v. dont fermes à cens . . .	17	81,25	44	213,67	144	535,44	127	497,82		
Huse maisons	2 Skpr. til under 1 Td. Hrtk. 1/4-1 t. de h.	4 344	2 321,45	4 460	2 334,53	3 164	1 701,49	3 609	1 877,23	
	1 Fdk. — 2 Skpr. — 1/82-1/4 —	2 864	393,91	3 409	434,25	2 451	289,66	3 233	404,47	
	Under 1 Fdk. Hrtk. — 1/82 t. de h. . . . .	3 107	37,49	4 878	66,83	4 290	49,11	2 471	30,75	
	Uden Hartkorn sans hartkorn . . . . .	1 215	»	1 422	»	1 465	»	1 595	»	
	Huse i alt total. . . . .	11 530	2 752,85	14 169	2 835,61	11 370	2 040,26	10 908	2 312,45	
Heraf Fæste <sup>2</sup> m. v. dont fermes à cens . . .	670	16,19	692	68,76	723	98,54	973	97,83		
Gaarde og Huse tilsammen expl. et maisons, total		16 200	21 624,27	19 603	23 657,51	16 443	24 253,38	15 190	18 002,39	
Forskellige Lodder <sup>3</sup> lots divers. . . . .		»	62,11	»	120,12	»	114,00	»	118,11	
Landdistrikterne i alt comm. rur., total. . .		16 200	21 686,38	19 603	23 777,63	16 443	24 367,38	15 190	18 120,50	
Købstædernes Markjorder	Gaarde exploitations . . . . .	142	384,54	71	258,39	138	325,39	33	71,58	
	Huse maisons . . . . .	1 301	209,19	952	80,35	602	114,77	178	24,37	
	Forskellige Lodder <sup>3</sup> lots divers. . . . .	»	12,28	»	1,79	»	30,03	»	79,97	
	Inddraget under Købstadgrund incor- poré en ville. . . . .	»	30,07	»	135,84	»	20,47	»	39,41	
	Købstæderne i alt comm. urb., total	1 443	636,08	1 023	476,37	740	490,66	211	215,33	
Tilsammen total. . . . .		17 643	22 322,46	20 626	24 254,00	17 183	24 858,04	15 401	18 335,83	
Hartkorn 1. Januar 1913 hartkorn . . . . .		—	22 326	—	24 148	—	24 849	—	18 324	
Heraf halveret Skovskylids Hartkorn dont h. forestier		—	127	—	92	—	83	—	34	

<sup>1</sup> De mindre væsentl. Uoverensstemmelser mellem denne Tabel, der bygger paa Amtstuernes Opgørelser, og Tab. 34, der er udarbejdet paa Grundlag Forskelligartethed og de forskellige Tidspunkter, Oplysningerne gælder. <sup>2</sup> Under Fæste er medregnet Arvefæste uden Ret til at sælge og pantsætte samt osv.), som ikke henh. til et særsk. Jordbrug. <sup>3</sup> Uden Frederiksberg. <sup>4</sup> Bornh. Hartk. <sup>5</sup> Le tonneau de hartkorn est une mesure cadastrale établie en vue de hartkorn, mais la moyenne du tonneau de hartkorn comprend aux îles 10,9; en Jutland 26,6 et pour tout le Danemark 18,0 tonneaux de sol ou à

i Overøvrighedskredsene 1913. Exploitations agricoles suivant le hartkorn<sup>6</sup> 1905 et le hartkorn par département 1913.

Antal nombre	Tdr. Hrtk. tonn. de h.	Antal nombre	Tdr. Hrtk. tonn. de h.	Antal nombre	Tdr. Hrtk. tonn. de h.	Antal nombre	Tdr. Hrtk. tonn. de h.	Antal nombre	Tdr. Hrtk. tonn. de h.	Antal nombre	Tdr. Hrtk. tonn. de h.	Antal nombre	Tdr. Hrtk. tonn. de h.
Sorø Amt		Præstø Amt		Bornholms Amt <sup>6</sup>		Maribo Amt		Svendborg Amt		Odense Amt		Øerne	
67	3 693,95	86	4 500,50	12	274,16	118	5 869,61	94	4 419,53	76	3 461,05	595	29 129,27
68	998,30	46	696,21	68	990,05	97	1 525,93	40	605,67	108	1 545,83	664	9 878,89
322	3 004,14	261	2 434,15	214	2 052,53	381	3 573,08	182	1 692,10	396	3 758,02	2 557	24 001,91
1 543	9 358,03	2 174	12 634,05	436	2 569,29	2 145	12 708,45	1 860	10 426,97	2 196	12 535,00	14 547	84 514,57
861	2 486,35	1 138	3 382,51	314	882,64	959	2 840,59	1 678	4 885,63	1 488	4 368,68	9 229	27 047,87
942	1 284,89	888	1 269,87	420	602,14	602	1 233,49	1 152	1 628,79	1 297	1 861,19	8 154	11 535,65
3 803	20 825,66	4 593	24 917,29	1 464	7 370,81	4 602	27 751,15	5 006	23 658,69	5 561	27 529,77	35 746	186 108,16
478	2 405,01	506	2 381,95	1 054	5,4	229	1 287,31	883	4 128,85	536	2 893,55	3 292	16 350,54
3 696	1 902,09	4 107	2 007,10	1 291	677,40	3 918	2 004,05	5 635	2 861,03	5 021	2 595,87	32 822	16 719,39
1 764	207,53	3 051	364,20	850	109,13	2 351	239,22	2 697	305,35	3 072	327,44	22 943	2 476,28
2 270	36,61	3 935	62,63	596	6,94	3 828	58,76	6 565	83,92	5 500	83,86	36 560	537,21
1 630	»	1 041	»	837	»	1 289	»	505	»	1 013	»	11 257	»
9 360	2 146,23	12 134	2 433,93	3 574	793,47	11 386	2 302,03	15 402	3 250,30	14 606	3 007,17	103 582	19 732,88
3 089	694,61	3 891	803,67	498	»	2 034	388,21	2 808	771,16	1 752	330,65	19 585	3 843,53
13 163	22 971,89	16 727	27 351,22	5 038	8 164,28	15 988	30 053,18	20 408	26 908,99	20 167	30 536,94	139 328	205 841,04
»	454,91	»	696,35	»	154,39	»	114,02	»	139,56	»	136,80	»	2 800,41
13 163	23 426,80	16 727	28 047,57	5 038	8 318,67	15 988	30 167,20	20 408	27 048,55	20 167	30 673,74	139 328	208 641,45
106	467,74	94	452,67	144	314,68	156	639,85	99	246,51	133	550,30	1 140	4 028,53
554	65,47	871	84,87	1 047	113,36	1 012	91,84	1 518	153,09	1 278	120,16	15 922	1 243,55
»	17,76	»	12,34	»	10,95	»	18,95	»	18,80	»	14,21	»	455,63
»	34,35	»	27,08	»	22,21	»	65,90	»	32,49	»	84,47	»	305,77
660	585,32	965	576,96	1 191	461,20	1 168	816,54	1 617	450,89	1 411	769,14	17 062	6 033,48
13 823	24 012,12	17 692	28 624,53	6 229	8 779,87	17 156	30 983,74	22 025	27 499,44	21 578	31 442,88	156 390	214 674,93
—	24 002	—	28 599	—	8 772	—	30 893	—	27 474	—	31 430	—	214 372
—	554	—	625	—	»	—	484	—	382	—	118	—	3 002
Hjørring Amt		Thisted Amt		Viborg Amt		Ringkøbing Amt		Ribe Amt		Jylland		Danmark	
37	1 260,67	17	462,62	39	1 287,23	15	459,16	7	195,23	324	11 418,16	919	40 547,43
44	666,15	42	641,13	26	391,02	43	650,54	26	406,56	510	7 755,81	1 174	17 634,70
74	711,76	124	1 170,53	100	953,02	79	747,49	72	687,64	1 208	11 523,13	3 765	35 525,04
583	3 083,20	691	3 728,27	981	5 189,62	747	4 029,19	406	2 178,75	8 780	47 490,46	23 327	132 005,03
1 573	4 386,79	1 241	3 521,53	2 067	5 872,25	1 945	5 567,31	1 553	4 434,42	15 136	43 408,62	24 365	70 456,49
1 907	2 739,21	1 189	1 713,92	1 727	2 470,87	2 167	3 165,56	1 883	2 815,39	14 906	21 587,23	23 060	33 122,88
4 218	12 847,78	3 304	11 238,00	4 940	16 164,01	4 996	14 619,25	3 947	10 717,99	40 864	143 183,41	76 610	329 291,57
»	72,00	8	42,38	32	123,95	»	»	3	6,73	403	1 573,24	3 695	17 923,78
4 405	2 339,50	3 285	1 746,32	4 332	2 301,34	4 791	2 639,92	3 919	2 091,56	36 309	19 353,34	69 131	36 072,73
4 024	511,14	2 217	289,67	3 954	481,85	3 815	516,32	3 017	402,39	28 984	3 723,66	51 927	6 199,94
2 760	37,44	1 882	20,35	2 316	27,29	1 978	24,77	1 910	23,87	25 592	317,90	62 152	855,11
2 896	»	1 621	»	4 001	»	2 195	»	1 643	»	18 053	»	29 310	»
14 085	2 888,08	9 005	2 056,34	14 603	2 810,48	12 779	3 181,01	10 489	2 517,82	108 938	23 394,90	212 520	43 127,78
773	66,37	122	7,18	1 308	31,06	315	30,30	400	5,46	5 976	421,69	25 561	4 265,22
18 303	15 735,86	12 309	13 294,34	19 543	18 974,49	17 775	17 800,26	14 436	13 235,81	149 802	166 578,31	289 130	372 419,35
»	135,23	»	33,69	»	85,61	»	140,15	»	35,08	»	844,10	»	3 644,51
18 303	15 871,09	12 309	13 328,03	19 543	19 060,10	17 775	17 940,41	14 436	13 270,89	149 802	167 422,41	289 130	376 063,86
49	113,83	72	194,58	90	226,08	50	114,07	143	241,22	788	1 929,68	1 928	5 958,21
530	56,67	557	58,53	319	58,58	409	78,38	859	151,46	5 707	832,30	21 629	2 075,85
»	8,22	»	0,43	»	1,65	»	»	»	87,14	»	221,51	»	677,14
»	37,16	»	1,86	»	17,32	»	5,93	»	6,43	»	294,49	»	600,26
579	215,88	629	255,40	409	303,63	459	198,38	1 002	486,25	6 495	3 277,98	23 557	9 311,46
18 882	16 086,97	12 938	13 583,43	19 952	19 363,73	18 234	18 138,79	15 438	13 757,14	156 297	170 700,39	312 687	385 375,32
—	16 064	—	13 593	—	19 365	—	18 149	—	13 754	—	170 572	—	384 944
—	21	—	»	—	34	—	2	—	4	—	397	—	3 399

af Arealopgørelsen 1901, samt Tab. 38, hvortil de af Vurderingsraadene udarbejdede Vurderingsfortegn. har dannet Grundmaterialet, skyldes Materiale for Husenes Vedk. Leje- og Tjenestehuse. <sup>6</sup> Rubrikken »Forskellige Lodder» omfatter saadanne skyldsatte Jordlodder (Skov-, Mose- og Hedelodder l'impôt foncier et basée sur l'exploitabilité normale de la terre; <sup>6</sup> 1/2 tonneaux de sol (à 0,55 hectares) de la terre la plus fertile forment 1 tonneau de peu près 10 hectares. Jusqu'à présent le hartkorn avait servi de base à des impôts d'État; il sert encore en partie à des impôts communaux.

TABEL 34.

Ejendomme med Jordtilliggende paa Landet<sup>1</sup>: Fordeling i 1901

Propriétés agricoles réparties d'après l'étendue, le genre

Landets Hoveddele <i>les grandes divisions du pays</i>		1. Fordeling efter Størrelse <i>répartition d'après l'étendue</i>								
		Ejendommenes Størrelsesgrupper <i>groupement des propriétés</i>							Heraf dont	
		0—0,55 Hektar Højest i Td. Ld.	0,55—5 Hektar 1—9 Tdr. Ld.	5—15 Hektar 9—27 Tdr. Ld.	15—60 Hektar 27—108 Tdr. Ld.	60—240 Hektar 108—432 Tdr. Ld.	240 Hektar— over 432 Tdr. Ld.	I alt <i>total</i>	Huse (under 1 Td. Hrtk.) <i>maisons</i> (0—1 tn. de h.)	Gaarde (mindst 1 Td. Hrtk.) <i>exploitations</i> (d'au moins 1 tn. de h.)
Sjælland <i>Séeland</i>	Ejendomme . . .	22 526	19 375	8 926	12 227	763	210	64 027	44 852	19 175
	Hektar . . . . .	3 266	46 476	79 603	365 360	76 638	117 931	689 274	76 217	613 057
	Tdr. Hartk. . . .	612	7 406	12 564	67 086	11 358	12 639	111 665	9 785	101 880
Bornholm . . .	Ejendomme . . .	984	1 550	828	866	111	3	4 342	2 873	1 469
	Hektar . . . . .	170	4 047	7 663	27 997	9 496	3 370	52 743	7 668	45 075
	Tdr. Hartk. <sup>3</sup> . .	17	548	1 057	5 114	1 395	76	8 207	715	7 492
Lolland-Falster .	Ejendomme . . .	5 948	4 394	1 593	2 925	173	68	15 101	10 555	4 546
	Hektar . . . . .	817	10 201	14 405	84 451	17 339	33 827	161 100	13 065	148 035
	Tdr. Hartk. . . .	171	1 980	2 825	17 527	3 182	4 121	29 806	2 223	27 583
Fyn <i>Fionie</i> . . .	Ejendomme . . .	13 226	12 185	4 514	6 345	340	81	36 691	26 215	10 476
	Hektar . . . . .	1 635	29 462	42 144	177 284	34 934	42 180	327 639	37 379	290 260
	Tdr. Hartk. . . .	301	5 163	7 351	33 125	5 656	5 426	57 022	5 959	51 063
Øerne <i>îles</i> . . .	Ejendomme . . .	42 684	37 504	15 861	22 363	1 387	362	120 161	84 495	35 666
	Hektar . . . . .	5 888	90 186	143 875	655 092	138 407	197 308	1 230 756	134 329	1 096 427
	Tdr. Hartk. . . .	1 101	15 097	23 797	122 852	21 591	22 262	206 700	18 682	188 018
Sydøstl. Jylland <i>Jutland du S. E.</i>	Ejendomme . . .	12 370	10 809	8 951	12 294	1 593	137	46 154	30 954	15 200
	Hektar . . . . .	1 670	28 430	82 735	364 052	148 384	67 380	692 651	148 574	544 077
	Tdr. Hartk. . . .	211	3 246	8 373	40 760	12 062	4 604	69 256	7 199	62 057
Nordlige Jylland <i>Jutland du N.</i>	Ejendomme . . .	6 361	9 753	10 942	10 442	1 871	160	39 529	27 751	11 778
	Hektar . . . . .	952	27 321	98 355	311 652	178 204	82 952	699 436	175 776	523 660
	Tdr. Hartk. . . .	86	2 035	6 187	24 103	10 854	3 617	46 882	6 834	40 048
Sydvestl. Jylland <i>Jutland du S. O.</i>	Ejendomme . . .	6 965	7 156	10 861	15 773	3 221	163	44 139	29 999	14 140
	Hektar . . . . .	1 003	20 820	103 343	477 829	304 819	77 915	985 729	320 120	665 609
	Tdr. Hartk. . . .	84	1 457	5 752	28 081	11 966	2 120	49 460	7 968	41 492
Jylland <i>Jut-</i> <i>land</i> . . . . .	Ejendomme . . .	25 696	27 718	30 754	38 509	6 685	460	129 822	88 704	41 118
	Hektar . . . . .	3 625	76 571	284 433	1 153 533	631 407	228 247	2 377 816	644 470	1 733 346
	Tdr. Hartk. . . .	6 571	138 811	515 630	2 091 162	1 144 634	413 774	4 310 582	1 168 315	3 142 267
Hele Landet <i>le Danemark</i>	Ejendomme . . .	68 380	65 222	46 615	60 872	8 072	822	249 983	173 199	76 784
	Hektar . . . . .	9 513	166 757	428 308	1 808 625	769 814	425 555	3 608 572	778 799	2 829 773
	Tdr. Hartk. . . .	1 482	21 835	44 109	215 796	56 473	32 603	372 298	40 683	331 615

Anm. Ejendomme *propriétés*, Areal *superficie*, Tdr. Ld. *tonneaux de sol*, Tdr. Hartk. *tonneaux de hartkorn*.

<sup>1</sup> I Hovedstaden og Provinsbyerne var det samlede Antal Ejendomme med Jordtilliggende *nombre total des propriétés agricoles dans les* Hartk. og 1928 Gaarde med *exploitations à 68075 Tdr. Ld. (37552 ha)* og 6927 Tdr. Hartk. — Efter Besiddelsesmaade fordelte Ejendommene sig paa Embeds- og Tjenestebolig: 321. — Efter Besiddernes Hovederhverv var Fordelingen *profession principal de l'exploitant*: Landbrug: 5047 Ejendomme, 989, Indtægt af Kapital, Pension, Legat, Aftægt o. a.: 388, andre og ubenævnte Erhverv: 2234.

<sup>2</sup> Under Fæste er medregnet Arvefæste uden Ret til at sælge og pantsætte *y compris telles propriétés tributaires qui ne peuvent pas être vendues*

<sup>3</sup> Bornholmsk Hartkorn.

efter Størrelse, Besiddelsesmaade samt Besiddernes Hovederhverv.  
de possession et la profession principal de l'exploitant.

2. Fordeling efter Besiddelsesmaade <i>genre de possession de l'exploitant</i>					3. Fordeling efter Besiddernes Hovederhverv <i>profession principal de l'exploitant</i>									
Selveje <i>propriétés ordin. ou tributaires</i>	Fæste* <i>fermes à cens</i>	Leje og Forpagt- ning <i>fermes à louage</i>	Embeds- og Tjeneste- bolig <i>habita- tion de service</i>	I alt <i>total</i>	Landbrug <i>agri- culture</i>	Skov- brug og Gartneri <i>sylvi- culture et horti- culture</i>	Fiskeri <i>pêche</i>	Mejeri og Mølleri <i>barat- tage et meune- rie</i>	Haand- værk og Industri <i>métiers et in- dustrie</i>	Handel og Trans- port <i>com- merce et trans- port</i>	Im- materiel Virks- somhed <i>produc- tion immate- rielle</i>	Indt. af Kapital, Pension, Legat, Aftægt o. a. l. <i>revenu de capi- taux, pension, legs etc.</i>	Andre og ube- nævnte Erhverv <i>profes- sions autres ou non spéci- fiées</i>	I alt <i>total</i>
48 311	4 012	9 420	2 284	64 027	41 449	476	782	654	8 157	2 286	1 938	494	7 791	64 027
539 514	36 699	85 635	27 426	689 274	604 058	49 332	467	3 806	10 096	5 239	8 219	1 026	7 031	689 274
88 119	6 674	15 032	1 840	111 665	103 718	2 279	63	660	1 601	830	1 402	130	982	111 665
3 851	267	156	68	4 342	2 814	18	203	58	473	74	65	44	593	4 342
48 258	280	875	3 330	52 743	45 209	3 861	164	198	1 349	328	452	70	1 112	52 743
7 891	35	180	101	8 207	7 701	94	14	30	156	31	81	4	96	8 207
11 942	553	1 940	666	15 101	8 627	72	221	157	2 127	424	366	183	2 924	15 101
129 819	5 392	22 402	3 487	161 100	140 631	12 143	171	627	3 268	655	1 308	79	2 218	161 100
23 832	1 118	4 404	452	29 806	27 592	579	25	124	659	122	278	16	411	29 806
29 211	3 855	2 661	964	36 691	21 868	320	477	400	6 053	1 385	824	273	5 091	36 691
248 318	39 185	37 737	2 399	327 639	307 597	1 140	285	2 366	6 544	2 496	2 768	642	3 801	327 639
42 618	7 446	6 527	431	57 022	53 606	175	43	408	1 132	428	530	105	595	57 022
93 315	8 687	14 177	3 982	120 161	74 758	886	1 683	1 269	16 810	4 169	3 193	994	16 399	120 161
965 909	81 556	146 649	36 642	1 230 756	1 097 495	66 476	1 087	6 997	21 257	8 718	12 747	1 817	14 162	1 230 756
1 751 030	147 849	265 849	66 427	2 231 155	1 989 573	120 511	1 971	12 683	38 535	15 807	23 108	3 293	25 674	2 231 155
162 460	15 273	26 143	2 824	206 700	192 617	3 127	145	1 222	3 548	1 411	2 291	255	2 084	206 700
41 680	471	2 903	1 100	46 154	32 711	321	247	536	5 479	1 295	1 081	311	4 173	46 154
627 902	5 964	46 686	12 099	692 651	636 264	17 545	459	5 408	9 207	4 159	6 567	327	12 715	692 651
62 368	697	5 538	653	69 256	65 481	396	34	531	809	382	833	48	742	69 256
35 854	821	2 029	825	39 529	30 577	149	684	466	3 087	872	810	253	2 631	39 529
637 299	7 589	42 105	12 443	699 436	650 128	13 351	4 058	3 989	8 870	4 866	5 277	324	8 573	699 436
43 277	531	2 770	304	46 882	44 904	95	76	267	494	256	408	21	361	46 882
41 025	512	1 731	871	44 139	33 925	222	382	436	3 458	1 181	1 032	353	3 150	44 139
926 891	2 962	28 699	27 177	985 729	908 334	23 555	2 677	6 531	11 791	6 342	14 581	697	11 221	985 729
46 724	162	2 011	563	49 460	46 920	167	106	350	556	367	618	31	345	49 460
118 559	1 804	6 663	2 796	129 822	97 213	692	1 313	1 438	12 024	3 348	2 923	917	9 954	129 822
2 192 092	16 515	117 490	51 719	2 377 816	2 194 726	54 451	7 194	15 928	29 868	15 367	26 425	1 348	32 509	2 377 816
3 973 896	29 938	212 990	93 758	4 310 582	3 978 670	98 711	13 041	28 874	54 145	27 859	47 905	2 444	58 933	4 310 582
152 369	1 390	10 319	1 520	165 598	157 305	658	216	1 148	1 859	1 005	1 859	100	1 448	165 598
211 874	10 491	20 840	6 778	249 983	171 971	1 578	2 996	2 707	28 834	7 517	6 116	1 911	26 353	249 983
3 158 001	98 071	264 139	88 361	3 608 572	3 292 221	120 927	8 281	22 925	51 125	24 085	39 172	3 165	46 671	3 608 572
5 724 926	177 787	478 839	160 185	6 541 737	5 968 243	219 222	15 012	41 557	92 680	43 666	71 013	5 737	84 607	6 541 737
314 829	16 663	36 462	4 344	372 298	349 922	3 785	361	2 370	5 407	2 416	4 150	355	3 532	372 298

villes 16875 med 106754 Tdr. Ld. (58888 ha) og 7924 Tdr. Hartk., hvoraf *dont* 14947 Huse med *maisons* à 38679 Tdr. Ld. (21336 ha) og 1897 Tdr. følgende Maade *genre de possession de l'exploitant*: Selveje og Arvefæste: 14407 Ejendomme, almindeligt Fæste: 59, Leje og Forpagtning: 2088 og Skovbrug og Gartneri: 630, Fiskeri: 495, Mejeri og Mølleri: 158, Haandværk og Industri: 3874, Handel og Transport: 3060, Immateriel Virksomhed:

par l'exploitant.

### Ejendommenes Fordeling efter Hartkornstilliggende og Besiddelsesmaade<sup>1</sup> i Landdistrikterne 1873—1905.

*Exploitations agricoles dans les communes rurales par tonneaux de hartkorn et par genre de possession 1873—1905.*

	1905		1895		1885		1873	
	Antal nombre	Tdr. Hrtk. tonn. de h.	Antal nombre	Tdr. Hrtk. tonn. de h.	Antal nombre	Tdr. Hrtk. tonn. de h.	Antal nombre	Tdr. Hrtk. tonn. de h.
<b>Selveje m. v. propriétés ordin. ou tributaires</b>								
Ejendomme med								
20 Tdr. Hrtk. og derover 20 tonn. de h. et plus	913	40 378,30	908	40 165,72	894	39 469,87	843	37 294,43
12—20 Tdr. Hrtk. 12—20 t. de h. . . . .	1 153	17 333,16	1 179	17 500,07	1 114	16 619,51	1 071	15 859,97
8—12 — 8—12 — . . . . .	3 564	33 695,18	3 651	34 447,38	3 667	34 580,53	3 530	33 304,97
4—8 — 4—8 — . . . . .	21 124	119 105,56	21 472	122 140,15	21 372	120 901,33	20 463	116 123,31
2—4 — 2—4 — . . . . .	23 761	68 668,74	22 920	66 245,86	22 433	65 000,60	20 990	60 747,05
1—2 — 1—2 — . . . . .	22 400	32 186,85	20 865	30 019,89	20 090	28 880,79	18 427	26 683,15
2 Skpr.—1 Td. Hrtk. 1/4—1 — . . . . .	61 253	32 370,49	58 338	30 404,00	57 534	29 893,99	52 761	27 508,27
1 Fdk.—2 Skpr. — 1/32—1/4 — . . . . .	47 938	5 687,42	42 673	5 203,62	40 142	4 974,30	32 299	4 183,90
Under 1 Fdk. — 1/32 — . . . . .	58 855	804,65	43 320	583,51	33 632	456,25	22 891	310,42
Uden Hartkorn sans hartkorn . . . . .	18 913	»	21 383	»	24 377	»	20 988	»
Tilsammen Selveje m. v. total.	259 874	350 230,35	236 709	346 710,20	225 255	340 777,17	194 263	322 015,47
Heraf dont { Gaarde exploitations . . . . .	72 915	311 367,79	70 995	310 519,07	69 570	305 452,63	65 324	290 012,88
{ Huse maisons . . . . .	186 959	38 862,56	165 714	36 191,13	155 685	35 324,54	128 939	32 002,59
<b>Fæste m. v. fermes à cens</b>								
Ejendomme med								
20 Tdr. Hrtk. og derover 20 tonn. de h. et plus	6	169,13	8	209,70	2	46,75	4	105,82
12—20 Tdr. Hrtk. 12—20 t. de h. . . . .	21	301,54	22	336,88	31	472,44	43	614,25
8—12 — 8—12 — . . . . .	201	1 829,86	230	2 084,94	286	2 571,75	504	4 534,09
4—8 — 4—8 — . . . . .	2 203	12 899,47	2 593	15 153,43	3 264	18 985,80	5 445	31 784,10
2—4 — 2—4 — . . . . .	604	1 787,75	752	2 242,90	964	2 875,70	1 568	4 756,28
1—2 — 1—2 — . . . . .	660	936,03	720	1 020,01	889	1 268,92	1 267	1 818,82
2 Skpr.—1 Td. Hrtk. 1/4—1 — . . . . .	7 878	3 702,24	9 318	4 317,86	11 199	5 165,72	13 774	6 324,40
1 Fdk.—2 Skpr. — 1/32—1/4 — . . . . .	3 989	512,52	4 932	618,58	6 222	824,69	7 116	943,84
Under 1 Fdk. — 1/32 — . . . . .	3 297	50,46	2 959	46,23	3 228	54,91	3 797	59,87
Uden Hartkorn sans hartkorn . . . . .	10 397	»	12 675	»	12 092	»	11 638	»
Tilsammen Fæste m. v. total. . . . .	29 256	22 189,00	34 209	26 030,53	38 177	32 266,68	45 156	50 941,47
Heraf dont { Gaarde exploitations . . . . .	3 695	17 923,78	4 325	21 047,86	5 436	26 221,36	8 831	43 613,36
{ Huse maisons . . . . .	25 561	4 265,22	29 884	4 982,67	32 741	6 045,32	36 325	7 328,11
<b>Tilsammen total</b>								
Ejendomme med								
20 Tdr. Hrtk. og derover 20 tonn. de h. et plus	919	40 547,43	916	40 375,42	896	39 516,62	847	37 400,25
12—20 Tdr. Hrtk. 12—20 t. de h. . . . .	1 174	17 634,70	1 201	17 836,95	1 145	17 091,95	1 114	16 474,22
8—12 — 8—12 — . . . . .	3 765	35 525,04	3 881	36 532,32	3 953	37 152,28	4 034	37 839,06
4—8 — 4—8 — . . . . .	23 327	132 005,03	24 065	137 293,58	24 636	139 887,13	25 908	147 907,41
2—4 — 2—4 — . . . . .	24 365	70 456,49	23 672	68 488,76	23 397	67 876,30	22 558	65 503,33
1—2 — 1—2 — . . . . .	23 060	33 122,88	21 585	31 039,90	20 979	30 149,71	19 694	28 501,97
2 Skpr.—1 Td. Hrtk. 1/4—1 — . . . . .	69 131	36 072,73	67 656	34 721,86	68 733	35 059,71	66 535	33 832,67
1 Fdk.—2 Skpr. — 1/32—1/4 — . . . . .	51 927	6 199,94	47 605	5 822,20	46 364	5 798,99	39 415	5 127,74
Under 1 Fdk. — 1/32 — . . . . .	62 152	855,11	46 279	629,74	36 860	511,16	26 688	370,29
Uden Hartkorn sans hartkorn . . . . .	29 310	»	34 058	»	36 469	»	32 626	»
Tilsammen total . . . . .	289 130	372 419,35	270 918	372 740,73	263 432	373 043,85	239 419	372 956,94
Heraf dont { Gaarde exploitations . . . . .	76 610	329 291,57	75 320	331 566,93	75 006	331 673,99	74 155	333 626,24
{ Huse maisons . . . . .	212 520	43 127,78	195 598	41 173,80	188 426	41 369,86	165 264	39 330,70
Forskellige Lodder lots divers . . . . .	»	3 644,51	»	4 745,79	»	4 507,63	»	4 699,92
I alt total . . . . .	289 130	376 063,86	270 918	377 486,52	263 432	377 551,48	239 419	377 656,86

<sup>1</sup> I Tabellen er under »Selveje m. v.« medregnet Arvefæste med Ret til at sælge og pantsætte; under »Fæste m. v.« er medregnet Arvefæste uden Ret til at sælge og pantsætte samt for Husenes Vedkommende Leje- og Tjenestehuse. — Rubrikken »Forskellige Lodder« omfatter saadanne skyldsatte Jordlodder (Skov-, Mose-, Hedelodder osv.), som ikke henhører til særskilt Jordbrug. *Les propriétés tributaires, anciens acens, peuvent être vendues ou engagées par le jouissant, à l'opposé des fermes à cens, qui ne sont que louées. Lots divers — lots boisés, marais, landes etc. plutôt incultes.*



TABEL 36.

Husmandsbrug<sup>1</sup> oprettede i Henhold til Lovene af 24/3 1899, 22/4 1904 og 30/4 1909.  
 Relevé des petites fermes établies par les lois du 24/3 1899, du 22/4 1904 et du 30/4 1909.

	1/4 1912—31/8 1913		1/4 1911—31/8 1912		1/4 1910—31/8 1911		1/4 1909—31/8 1910		1 Aarene 1900/01—1912/13 total	
	Antal Brug fermes	Statskassens Udlaan prêts du Trésor	Antal Brug fermes	Statskassens Udlaan prêts du Trésor	Antal Brug fermes	Statskassens Udlaan prêts du Trésor	Antal Brug fermes	Statskassens Udlaan prêts du Trésor	Antal Brug fermes	Statskassens Udlaan prêts du Trésor
		Kr.		Kr.		Kr.		Kr.		Kr.
Københavns Amtsradsreds	2	11 825	9	62 146	4	25 656	3	15 037	35	191 877
Roskilde	13	85 125	11	71 090	18	113 871	24	141 841	207	1 001 010
Frederiksborg	14	82 236	29	160 397	42	235 601	28	128 861	245	1 130 661
Holbæk	58	353 068	33	204 162	43	261 256	78	422 954	598	2 886 872
Sorø	12	72 404	22	129 334	28	164 921	22	99 001	297	1 305 077
Præstø	31	175 808	24	133 954	38	210 700	16	68 655	373	1 601 006
Bornholms	»	»	10	54 017	7	38 718	9	43 931	102	447 141
Maribo	9	60 486	11	66 448	19	120 299	21	111 431	148	734 324
Svendborg	9	56 060	14	89 742	17	106 819	19	103 900	192	996 442
Odense	6	39 510	8	51 500	16	100 590	19	118 460	164	858 453
Assens	2	11 300	2	11 793	4	22 460	7	36 147	49	232 075
Øerne îles . . . . .	156	947 822	173	1 034 583	236	1 400 891	246	1 290 218	2 410	11 384 938
Vejle Amtsradsreds	23	139 360	16	98 040	21	130 847	16	79 063	160	803 310
Skanderborg	29	186 028	25	142 837	22	134 190	28	138 268	270	1 274 135
Aarhus	71	498 296	49	339 035	66	447 828	54	318 272	459	2 591 971
Randers	79	511 097	65	418 200	123	749 502	55	263 123	1 178	5 368 984
Aalborg	22	119 406	27	157 500	29	168 025	32	152 830	400	1 719 656
Hjørring	4	21 900	13	75 500	14	75 100	14	62 350	169	703 691
Thisted	12	69 854	18	99 390	24	138 060	33	146 945	262	1 170 965
Viborg	36	210 490	51	289 797	73	414 719	49	218 771	621	2 764 205
Ringkøbing	18	98 973	44	237 743	58	299 051	68	304 761	632	2 695 753
Ribe	20	115 295	17	96 589	19	103 246	15	67 620	184	840 275
Jylland <i>Jutland</i> . . . . .	314	1 970 699	325	1 954 631	449	2 660 568	364	1 752 003	4 335	19 932 945
Hele Landet <i>le Danemark</i>	470	2 918 521	498	2 989 214	685	4 061 459	610	3 042 221	6 745	31 317 883

<sup>1</sup> Foruden de i Tabellen nævnte Laan er der i Henh. til Loven af 1909 § 13 fra 7/8 1910—31/8 1911 tilstaaet 445 Tillægslaan til et samlet Beløb af 660 860 Kr.; de tilsvarende Tal var for Finansaaret 1911/12: 704 Laan til Beløb 967 952 Kr. og for 1912/13: 526 Laan til Beløb 691 490 Kr.

TABEL 37. De i 1900/01—1910/11 oprettede Husmandsbrug<sup>1</sup> og deres Besiddere.  
 Les petites fermes établies 1900/01—1910/11 et les fermiers (lois du 1899, du 1904 et du 1909).

	Besiddernes Aldersforhold ved Husets Overtagelse <i>âge à la prise de possession</i>						Besiddernes ægteskabelige Stilling ved Husets Overtagelse <i>état civil à la prise de possession</i>						Besiddernes Erhverv ved Husets Overtagelse <i>profession à la prise de possession</i>				
	25—30 Aar	30—40 Aar	40—50 Aar	50 Aar og derover	Uangiven Alder	I alt	Gifte for	Gifte samme Aar	Ugifte	Uangivet	I alt	Daglejere	Tyende	Andet og	Uangivet	I alt	
	25—30 ans	30—40 ans	40—50 ans	50 ans—	âge inconnu	total	avant	la même	célibataires	inconnu	total	journaliers	domestiques	autres	total		
Øerne îles . . . . .	519	882	505	59	11	1 976	1 600	237	77	62	1 976	1 462	216	298	1 976		
Jylland <i>Jutland</i> . . . . .	1 029	1 465	769	181	21	3 465	2 870	328	230	37	3 465	2 496	311	658	3 465		
Hele Landet <i>le Danemark</i>	1 548	2 347	1 274	240	32	5 441	4 470	565	307	99	5 441	3 958	527	956	5 441		
	Ejendommens Størrelse <i>dépendances des fermes</i>					Samlet Areal <i>superficie totale</i>	Areal pr. Brug <i>superf. p. ferme</i>	Tdr. Hartk. <i>tx. de hartk.</i>	Gennemsnitlig Jordpris <i>prix moyen</i>			Vurderingssum pr. Brug ved Laanets Optragelse <i>évaluation par ferme (à l'emprunt)</i>	Af Statshusmændene arbejdede for andre <i>travaillés p. le salaire</i>	Aarlig Antal fremmede pr. Brug <i>jours de trav. p. an pour le salaire</i>			
	2—4 Tdr. Ldr.	4—6 Tdr. Ldr.	6—8 Tdr. Ldr.	ov. 8 Tdr. Ldr.	I alt				Hektar	Hektar	pr. Hektar				pr. Td. Hartk.	Kr.	pCt.
	2—4 ha	4—6 ha	6—8 ha	ov. 8 ha	total	hectares	hectares	par ferme	par hectare	de hartk.	Kr.	pCt.					
Øerne îles . . . . .	284	1 014	548	135	1 981	5 710	2,9	0,5	995	5 753	5 329	77	128				
Jylland <i>Jutland</i> . . . . .	282	1 039	1 058	1 175	3 554	14 018	3,9	0,3	639	7 272	4 805	71	127				
Hele Landet <i>le Danemark</i>	566	2 053	1 606	1 310	5 535	19 728	3,6	0,4	747	6 570	5 002	73	127				

<sup>1</sup> For enkelte af de oprettede Husmandsbrug foreligger der ingen Oplysninger *pour quelques fermes on n'a pas de renseignements.*

TABEL 38.

Vurdering til Ejendomsskyld pr. 1. Juli 1909 af  
 Impôt sur les biens immeubles: évaluation de la

	København Amt	Frederiksborg Amt	Holbæk Amt	Sorø Amt	Præstø Amt	Bornholms Amt <sup>2</sup>	Maribo Amt	Svendborg Amt	
Gaarde med 12 Tdr. Hartk. og derover <i>exploitations à 12 tnx. de hartk. et plus</i>	Antal . . . . .	143	96	131	128	122	76	202	133
	Tdr. Hartk. . . . .	3 147	2 226	4 800	4 432	4 976	1 209	7 041	4 534
	Tdr. Land . . . . .	29 570	25 223	53 046	42 236	51 211	10 788	69 971	45 794
	Vurderingssum i 1000 Kr. . .	20 149	15 044	29 322	27 262	30 550	5 474	45 524	32 105
	Bygningsassurance i 1000 Kr. Gsnrl. Vurd. pr. Td. Hartk. Kr.	10 599	9 876	17 178	15 652	18 467	2 225	24 145	21 100
— — — Land -	6 402	6 758	6 108	6 151	6 139	4 528	6 419	7 081	
— — pr. Hektar -	681	596	553	645	597	507	651	702	
— — — Land -	1 235	1 080	1 002	1 169	1 082	919	1 180	1 273	
Gaarde med 4—12 Tdr. Hartk. <i>exploitations à 4—12 tnx. de hartk.</i>	Antal . . . . .	1 574	1 265	1 774	1 762	2 298	643	2 451	1 920
	Gsnrl. Vurd. pr. Td. Hartk. Kr.	5 592	5 250	5 602	5 457	5 370	4 570	5 612	5 975
	— — — Land -	625	489	576	581	599	471	640	620
Gaarde med 2—4 Tdr. Hartk. <i>exploitations à 2—4 tnx. de hartk.</i>	Antal . . . . .	718	809	1 315	914	1 207	316	962	1 713
	Gsnrl. Vurd. pr. Td. Hartk. Kr.	6 913	6 355	6 700	6 552	6 365	5 606	6 272	7 077
	— — — Land -	721	518	581	661	680	509	694	699
Gaarde med 1—2 Tdr. Hartk. <i>exploitations à 1—2 tnx. de hartk.</i>	Antal . . . . .	626	795	1 149	962	951	420	886	1 152
	Gsnrl. Vurd. pr. Td. Hartk. Kr.	8 383	8 488	8 131	8 086	7 866	7 213	7 849	8 755
	— — — Land -	778	600	634	705	757	546	765	796
Gaarde med 1—12 Tdr. Hartk. tilsammen <i>total des exploitations à 1—12 tnx. de hartk.</i>	Antal . . . . .	2 918	2 869	4 238	3 638	4 456	1 379	4 299	4 785
	Tdr. Hartk. . . . .	13 693	11 355	16 037	15 518	19 031	6 007	19 885	17 861
	Tdr. Land . . . . .	125 436	129 320	171 292	149 911	173 928	61 595	177 012	176 342
	Vurderingssum i 1000 Kr. . .	81 810	65 922	98 113	91 125	109 099	29 950	116 240	116 458
	Bygningsassurance i 1000 Kr. Gsnrl. Vurd. pr. Td. Hartk. Kr.	40 783	42 028	45 547	39 835	50 002	17 053	52 289	55 694
— — — Land -	5 974	5 806	6 118	5 872	5 733	4 986	5 863	6 520	
— — pr. Hektar -	652	510	573	608	627	486	657	660	
— — — Land -	1 182	925	1 039	1 102	1 137	881	1 191	1 196	
Huse med 54 Tdr. Land og derover <i>maisons à 30 hectares et plus</i>	Antal . . . . .	»	1	4	1	2	1	»	
	Gsnrl. Vurd. pr. Td. Hartk. Kr.	»	—	11 000	—	—	—	»	
	— — — Land -	»	—	800	—	—	—	»	
Huse med 18—54 Tdr. Land <i>maisons à 10—30 hectares</i>	Antal . . . . .	25	138	191	73	13	119	41	29
	Gsnrl. Vurd. pr. Td. Hartk. Kr.	18 555	14 479	13 523	13 673	17 000	14 656	18 069	15 625
	— — — Land -	580	450	319	464	495	319	524	584
Huse med 6—18 Tdr. Land <i>maisons à 3,3— 10 hectares</i>	Antal . . . . .	724	1 539	2 331	1 662	1 383	721	1 094	1 802
	Gsnrl. Vurd. pr. Td. Hartk. Kr.	10 559	11 754	11 002	10 587	10 013	11 544	10 641	11 393
	— — — Land -	822	663	692	745	794	644	827	908
Huse med 1—6 Tdr. Land <i>maisons à 0,55— 3,3 hectares</i>	Antal . . . . .	1 357	1 615	3 381	2 444	3 665	1 051	3 006	4 388
	Gsnrl. Vurd. pr. Td. Hartk. Kr.	11 578	13 897	11 695	12 382	10 918	13 371	10 505	11 955
	— — — Land -	1 129	1 017	1 009	966	1 084	1 058	1 165	1 210
Landbrugshuse tilsammen <i>total des fermes</i>	Antal . . . . .	2 106	3 293	5 907	4 180	5 062	1 893	4 142	6 219
	Tdr. Hartk. . . . .	931	1 358	2 467	1 919	2 126	724	1 874	2 799
	Tdr. Land . . . . .	11 347	23 768	37 801	25 376	24 000	13 304	20 395	31 219
	Vurderingssum i 1000 Kr. . .	10 619	17 114	28 128	20 352	22 471	9 115	20 020	32 884
	Bygningsassurance i 1000 Kr. Gsnrl. Vurd. pr. Td. Hartk. Kr.	7 152	13 125	16 585	11 184	14 093	6 142	12 029	21 569
— — — Land -	11 417	12 602	11 402	10 605	10 569	12 589	10 683	11 833	
— — pr. Hektar -	936	720	744	800	937	686	982	1 053	
— — — Land -	1 697	1 305	1 349	1 450	1 699	1 244	1 780	1 909	
Særskilt vurderede Skove <i>bois spécialement évalués</i>	Antal . . . . .	24	24	53	91	116	27	62	112
	Vurderingssum i 1000 Kr. . .	5 506	11 334	5 548	10 222	11 986	1 354	9 720	10 672
	Bygningsassurance i 1000 Kr.	517	596	290	304	287	38	542	349
	Gsnrl. Vurd. pr. Td. Land Kr.	360	306	351	377	369	127	440	496
	— — pr. Hektar -	653	555	636	683	669	230	798	899

Anm. Hartkorn voir p. 32—33. Antal nombre. Tdr. Hartk. *tnx. de hartk.* Tdr. Land *tnx. de sol.* Vurderingssum i 1000 Kr.

<sup>1</sup> I nærværende Tabel er ikke medtaget enkelte Landkommuner med væsentlig bymæssig Bebyggelse *non compris quelques communes rurales à*

Landejendomme og Skove i Landdistrikterne.<sup>1</sup>

redevance immobilière dans les communes rurales.

Odense Amt	Øerne i alt îles	Vejle Amt	Aarhus Amt	Randers Amt	Aalborg Amt	Hjørring Amt	Thisted Amt	Viborg Amt	Ringkøbing Amt	Ribe Amt	Jylland i alt Jutland	Til-sammen total
178 4 818 49 698 30 727 16 847 6 377 618 1 120	1 209 37 183 377 537 236 157 136 089 6 351 626 1 135	191 4 026 48 614 27 624 12 998 6 861 568 1 030	111 2 790 35 453 18 916 11 378 6 779 534 968	131 3 406 61 386 22 331 11 991 6 556 364 660	104 2 286 55 091 14 300 8 373 6 255 260 471	75 1 786 39 464 11 413 7 695 6 354 289 524	56 1 034 15 339 6 126 2 640 5 925 399 723	56 1 415 28 006 8 760 5 233 6 191 313 567	50 964 18 977 8 760 2 864 5 474 6 191 504	28 534 10 460 3 353 1 725 6 279 321 582	802 18 241 312 790 118 100 64 897 6 474 378 685	2 011 55 424 690 327 354 257 200 986 6 392 513 930
2 493 5 602 598	16 180 5 522 588	1 260 6 416 534	1 625 6 514 531	1 788 5 481 409	1 075 5 139 244	646 6 804 296	799 6 107 392	1 050 5 842 334	797 5 626 269	488 6 153 302	9 528 5 974 372	25 708 5 682 483
1 485 6 382 644	9 439 6 565 642	1 473 6 906 408	1 903 7 047 472	1 767 6 102 374	1 673 5 823 241	1 541 7 290 306	1 223 6 598 369	2 008 6 529 291	1 948 6 024 195	1 521 6 449 224	15 057 6 509 298	24 496 6 532 378
1 315 7 852 720	8 256 8 113 703	1 655 8 318 313	1 658 8 518 385	1 392 7 466 370	1 422 7 733 283	1 909 8 507 277	1 243 7 842 374	1 810 7 975 256	2 217 7 831 175	1 890 8 011 199	15 196 8 040 263	23 452 8 068 337
5 293 21 905 210 399 130 328 71 109 5 949 620 1 124	33 875 141 292 1 375 235 839 045 414 340 5 938 606 1 099	4 388 14 459 228 460 99 267 50 702 6 865 435 789	5 186 17 156 248 379 119 396 63 647 6 959 481 872	4 947 17 911 268 574 105 351 54 452 5 882 392 711	4 170 12 881 298 657 74 737 46 231 5 802 250 453	4 096 10 691 270 372 79 469 47 486 7 433 294 533	3 265 10 016 173 542 65 931 27 592 6 583 380 689	4 868 14 247 312 255 92 604 52 976 6 500 297 538	4 962 13 140 403 843 83 059 46 774 6 321 206 373	3 899 9 726 286 975 66 054 36 225 6 791 230 417	39 781 120 227 2 491 057 785 868 426 085 6 537 315 571	73 656 261 519 3 866 292 1 624 913 840 425 6 214 420 761
> > >	10 23 250 272	472 17 127 84	244 14 814 83	51 16 967 133	89 19 490 154	213 16 482 84	134 12 106 64	289 15 666 98	1 436 17 401 85	647 14 560 93	3 575 16 253 88	3 585 16 287 89
17 13 000 404	646 14 658 402	1 202 14 581 184	1 138 14 558 239	884 12 554 259	2 052 13 826 251	2 185 15 117 266	729 12 463 214	2 489 15 359 244	3 689 16 533 186	2 591 15 552 219	16 959 14 937 224	17 605 14 923 229
1 793 10 395 825	13 049 10 851 767	2 273 11 906 606	2 839 12 880 573	2 630 11 254 510	3 554 15 012 423	4 407 16 950 445	2 718 12 114 510	3 832 15 725 456	3 003 14 531 429	2 326 15 326 423	27 582 13 909 477	40 631 12 555 558
4 088 11 785 1 144	24 995 11 545 1 099	2 332 14 402 1 039	2 612 15 208 1 044	1 773 14 759 999	1 438 21 783 893	2 086 22 173 771	1 872 15 770 884	1 593 22 035 861	1 189 18 979 825	1 183 25 329 901	16 078 17 305 925	41 073 13 099 1 030
5 898 2 604 29 784 29 083 21 308 11 169 976 1 769	38 700 16 802 216 994 189 786 123 187 11 295 875 1 586	6 279 2 432 109 491 32 746 21 203 13 465 299 542	6 833 2 573 91 568 35 803 23 042 13 915 391 709	5 338 2 164 60 730 26 677 17 061 12 328 439 796	7 133 2 358 105 606 35 788 23 952 15 177 339 615	8 891 2 706 138 460 45 257 28 286 16 725 327 593	5 453 1 946 66 534 25 106 13 785 12 901 377 683	8 203 2 715 141 805 43 730 29 452 16 107 308 558	9 317 3 112 281 504 50 492 32 304 16 225 179 324	6 747 2 313 161 286 36 907 23 791 15 956 229 415	64 194 22 319 1 156 984 332 506 212 876 14 897 287 520	102 894 39 121 1 373 978 522 292 336 063 13 351 380 689
56 4 004 537 426 772	565 70 346 3 460 367 665	98 3 350 61 263 477	108 7 433 498 213 386	56 2 080 112 201 364	63 3 616 422 169 306	53 1 391 75 96 174	20 1 021 42 59 107	60 3 066 327 118 214	108 2 218 314 45 82	92 1 559 201 49 89	658 25 734 2 052 118 214	1 223 96 080 5 512 234 424

évaluation en 1000 couronnes. Bygningsassurance i 1000 Kr. assurance-immubles par 1000 c. Gsntl. Vurd. valeur moyenne.

peu près urbaines (Gentofte-Ordurp, Dragør, Gudhjem, Odder og Struer samt en Del af Lyngby). Jfr. i øvrigt Note 1 Side 32. <sup>2</sup> Bornholmsk Hartkorn.

TABEL 39.

## Vurdering til Ejendomsskyld pr. 1. Juli 1909 af Land

Impôt sur les biens immeubles: évaluation de la redevance immobilière

	København Amt	Frederiks- borg Amt	Holbæk Amt	Sorø Amt	Præstø Amt	Born- holms Amt <sup>2</sup>	Maribo Amt	Svend- borg Amt
Ejendomme til under 2 000 Kr. <i>propriétés d'une valeur au- dessous de 2 000 cour.</i>	Antal . . . . .	79	116	206	139	191	97	51
	Tdr. Hartkorn . . . . .	12	13	27	19	31	4	6
	Tdr. Land . . . . .	152	298	596	280	355	132	111
	Vurderingssum i 1 000 Kr. . . . .	121	170	289	206	287	121	105
	Bygningsassurance i 1 000 Kr. . . . .	89	152	174	150	216	118	70
Ejendomme til 2—3 000 Kr. <i>propriétés d'une valeur de 2—3 000 cour.</i>	Antal . . . . .	348	461	918	612	969	200	476
	Tdr. Hartkorn . . . . .	84	97	195	162	231	29	97
	Tdr. Land . . . . .	1 047	1 716	2 918	1 871	2 520	788	1 231
	Vurderingssum i 1 000 Kr. . . . .	845	1 107	2 235	1 510	2 406	475	1 265
	Bygningsassurance i 1 000 Kr. . . . .	586	862	1 456	991	1 657	351	810
Ejendomme til 3—4 000 Kr. <i>propriétés d'une valeur de 3—4 000 cour.</i>	Antal . . . . .	430	580	1 226	831	1 225	344	1 322
	Tdr. Hartkorn . . . . .	142	151	358	275	390	82	403
	Tdr. Land . . . . .	1 603	2 465	5 057	3 356	4 135	1 501	3 475
	Vurderingssum i 1 000 Kr. . . . .	1 403	1 905	4 023	2 732	4 043	1 132	3 729
	Bygningsassurance i 1 000 Kr. . . . .	990	1 560	2 591	1 664	2 760	796	3 305
Ejendomme til 4—8 000 Kr. <i>propriétés d'une valeur de 4—8 000 cour.</i>	Antal . . . . .	1 013	1 733	3 066	2 246	2 394	1 137	3 551
	Tdr. Hartkorn . . . . .	565	857	1 580	1 237	1 313	575	1 147
	Tdr. Land . . . . .	6 247	13 547	22 963	15 302	14 592	8 812	11 506
	Vurderingssum i 1 000 Kr. . . . .	5 556	9 669	16 794	12 301	12 898	6 110	11 278
	Bygningsassurance i 1 000 Kr. . . . .	3 543	7 263	9 620	6 430	7 747	3 967	6 720
Ejendomme til 8—12 000 Kr. <i>propriétés d'une valeur de 8—12 000 cour.</i>	Antal . . . . .	573	793	1 167	919	904	465	928
	Tdr. Hartkorn . . . . .	639	836	1 219	995	1 011	583	1 011
	Tdr. Land . . . . .	6 989	12 323	16 034	11 839	10 603	7 887	10 507
	Vurderingssum i 1 000 Kr. . . . .	5 447	7 513	10 954	8 701	8 482	4 450	8 706
	Bygningsassurance i 1 000 Kr. . . . .	3 310	5 313	5 698	4 219	4 509	2 730	4 588
Ejendomme til 12—20 000 Kr. <i>propriétés d'une valeur de 12—20 000 cour.</i>	Antal . . . . .	681	898	1 149	894	1 031	363	920
	Tdr. Hartkorn . . . . .	1 516	1 985	2 488	1 910	2 363	929	2 135
	Tdr. Land . . . . .	14 848	25 116	29 317	20 209	22 643	10 807	19 978
	Vurderingssum i 1 000 Kr. . . . .	10 394	13 618	17 625	13 674	15 911	5 353	14 213
	Bygningsassurance i 1 000 Kr. . . . .	5 921	9 784	8 766	6 327	8 151	3 346	7 210
Ejendomme til 20—50 000 Kr. <i>propriétés d'une valeur de 20—50 000 cour.</i>	Antal . . . . .	1 646	1 488	2 320	2 037	2 702	622	2 522
	Tdr. Hartkorn . . . . .	9 508	8 033	11 799	11 548	14 862	4 072	14 420
	Tdr. Land . . . . .	86 051	88 611	122 673	108 567	133 432	39 966	125 023
	Vurderingssum i 1 000 Kr. . . . .	52 204	43 191	68 803	64 064	81 553	18 932	80 135
	Bygningsassurance i 1 000 Kr. . . . .	25 440	26 811	31 218	27 601	36 630	10 749	35 567
Ejendomme til 50—100 000 Kr. <i>propriétés d'une valeur de 50—100 000 cour.</i>	Antal . . . . .	308	130	130	183	130	109	338
	Tdr. Hartkorn . . . . .	2 987	1 354	1 363	1 934	1 370	1 423	3 386
	Tdr. Land . . . . .	26 593	14 660	14 806	19 218	13 527	13 026	32 047
	Vurderingssum i 1 000 Kr. . . . .	19 204	8 013	8 099	11 305	8 112	6 709	21 102
	Bygningsassurance i 1 000 Kr. . . . .	9 156	4 576	3 618	4 821	3 300	2 945	8 629
Ejendomme til 100 000 Kr. og derover <i>propriétés d'une valeur de 100 000 cour. et plus</i>	Antal . . . . .	89	59	94	85	94	11	143
	Tdr. Hartkorn . . . . .	2 318	1 613	4 275	3 789	4 562	243	6 176
	Tdr. Land . . . . .	22 913	19 575	47 775	36 881	47 272	2 587	63 479
	Vurderingssum i 1 000 Kr. . . . .	17 344	12 894	26 741	24 246	28 428	1 257	41 251
	Bygningsassurance i 1 000 Kr. . . . .	9 499	8 708	16 169	14 468	17 592	418	22 510
Samtlige Ejendomme total	Antal . . . . .	5 167	6 258	10 276	7 946	9 640	3 348	8 643
	Tdr. Hartkorn . . . . .	17 771	14 939	23 304	21 869	26 133	7 940	28 800
	Tdr. Land . . . . .	166 353	178 311	262 139	217 523	249 139	85 687	267 378
	Vurderingssum i 1 000 Kr. . . . .	112 578	98 080	155 563	138 739	162 120	44 539	181 784
	Bygningsassurance i 1 000 Kr. . . . .	58 534	65 029	79 310	66 671	82 562	25 420	88 463

Anm. Hartkorn voir p. 32—33. Antal nombre. Tdr. Hartkorn tnx. de hartkorn. Tdr. Land tnx. de sol. Vurderingssum i

<sup>1</sup> Jfr. Note 1 Side 38 <sup>2</sup> Bornholmsk Hartkorn.

ejendomme i Landdistrikterne, efter Værdigrupper<sup>1</sup>.

dans les communes rurales. Répartition d'après les groupes de valeur.

Odense Amt	Øerne i alt iles	Vejle Amt	Aarhus Amt	Randers Amt	Aalborg Amt	Hjørring Amt	Thisted Amt	Viborg Amt	Ringkø- bing Amt	Ribe Amt	Jylland i alt Jutland	Til- sammen total
133	1 084	242	247	229	427	774	473	349	609	451	3 801	4 885
17	139	23	18	23	29	48	31	22	48	31	273	412
291	2 528	1 840	1 549	1 185	2 166	4 469	3 139	2 162	6 872	3 525	26 907	29 435
201	1 575	335	353	315	577	1 012	638	485	788	587	5 090	6 665
172	1 198	268	283	281	475	833	473	409	638	558	4 218	5 416
639	5 134	727	789	582	797	1 241	881	898	985	730	7 630	12 764
128	1 153	118	111	96	97	152	123	95	147	101	1 040	2 193
1 785	15 031	6 500	5 297	3 527	5 407	9 947	7 273	7 609	16 890	9 103	71 553	86 584
1 599	12 638	1 734	1 911	1 396	1 898	2 901	2 088	2 137	2 310	1 741	18 116	30 754
1 298	8 925	1 198	1 421	1 062	1 365	2 126	1 365	1 629	1 645	1 275	13 086	22 011
1 197	8 271	1 113	1 191	814	1 205	1 360	868	1 221	1 309	1 024	10 105	18 376
351	2 537	267	272	213	226	261	189	213	284	233	2 158	4 695
4 003	29 812	11 912	10 343	6 210	12 002	14 459	9 085	13 804	26 462	17 918	122 195	152 007
4 004	27 413	3 648	3 904	2 695	3 931	4 469	2 857	4 012	4 304	3 379	33 199	60 612
3 176	19 201	2 514	2 756	1 914	2 838	3 090	1 731	2 905	2 946	2 411	23 105	42 306
3 452	20 685	3 445	3 696	3 388	4 028	4 329	2 855	4 733	5 238	3 734	35 446	56 131
1 780	10 761	1 643	1 620	1 781	1 733	1 738	1 387	1 982	2 352	1 773	16 009	26 770
19 332	130 540	68 269	53 768	43 478	66 287	77 247	39 740	92 304	176 387	106 306	723 786	854 326
18 687	112 635	19 108	20 198	18 222	21 846	23 742	15 808	26 395	29 148	21 111	195 578	308 213
13 473	71 556	12 259	12 826	11 482	14 421	14 554	8 347	17 382	18 524	13 286	123 081	194 637
1 315	8 426	1 655	1 659	1 317	1 709	1 921	1 190	2 060	2 614	1 874	15 999	24 425
1 479	9 093	1 720	1 663	1 632	2 060	1 768	1 340	2 071	2 885	2 009	17 148	26 241
16 128	106 804	55 521	42 604	36 626	57 833	63 671	29 944	73 529	145 575	88 251	593 554	700 358
12 414	79 624	15 688	15 734	12 485	16 251	18 234	11 305	19 620	24 869	17 790	151 976	231 600
8 019	45 783	9 516	9 481	7 352	10 253	10 846	5 259	12 634	15 417	10 718	91 476	137 259
1 394	8 771	1 496	1 766	1 612	1 789	1 890	1 161	2 063	2 164	1 850	15 791	24 562
3 257	19 674	2 960	3 473	3 883	4 553	3 421	2 505	4 511	4 532	3 699	33 537	53 211
33 617	208 491	60 947	63 674	68 874	111 479	92 647	49 811	113 362	165 073	123 247	849 114	1 057 605
21 415	134 771	22 790	27 020	24 497	27 151	28 257	17 499	31 312	32 475	27 936	238 937	373 708
13 488	74 999	13 003	16 009	13 818	17 329	17 083	7 843	19 356	19 467	15 992	139 900	214 899
2 785	18 752	1 690	2 449	2 197	1 261	1 332	1 171	1 639	1 282	887	13 908	32 660
14 860	101 740	7 522	10 809	11 163	5 827	4 953	5 284	7 147	5 354	3 473	61 532	163 272
139 036	966 261	100 080	137 483	150 129	129 731	115 796	84 105	131 621	132 631	84 025	1 065 601	2 031 862
84 710	571 894	50 345	72 481	63 855	33 322	36 783	33 827	45 559	34 964	24 198	395 334	967 228
44 862	275 576	25 099	37 636	31 820	20 273	21 709	13 642	24 643	18 154	12 651	205 627	481 203
352	1 880	377	247	195	121	152	146	119	107	107	1 571	3 451
3 726	19 378	3 717	2 147	2 036	1 240	1 272	1 473	1 118	1 074	938	15 015	34 393
36 482	188 836	44 405	28 867	29 255	31 084	32 801	22 016	23 024	22 850	19 163	253 465	442 301
21 984	117 433	24 742	15 391	12 454	7 933	9 842	9 148	7 543	6 765	7 051	100 869	218 302
10 435	52 899	10 782	7 382	5 664	4 535	5 869	3 482	3 908	3 293	3 456	48 371	101 270
102	781	113	86	82	70	63	29	45	21	17	526	1 307
3 729	30 802	2 947	2 406	2 654	1 760	1 570	664	1 218	540	316	14 075	44 877
39 207	321 463	37 091	31 815	51 406	43 365	37 259	10 302	24 651	11 584	7 183	254 656	576 119
25 124	207 005	21 247	17 123	18 440	11 916	10 899	3 993	8 031	3 205	2 521	97 375	304 380
14 341	123 479	10 264	10 273	10 111	7 067	7 357	1 875	4 795	1 858	1 394	54 994	178 473
11 369	73 784	10 858	12 130	10 416	11 407	13 062	8 774	13 127	14 329	10 674	104 777	178 561
29 327	195 277	20 917	22 519	23 481	17 525	15 183	12 996	18 377	17 216	12 573	160 787	356 064
289 881	1 969 766	386 565	375 400	390 690	459 354	448 296	255 415	482 066	704 324	458 721	3 960 831	5 930 597
159 905	1 086 568	213 238	207 079	215 513	253 390	247 290	140 893	265 918	388 521	253 041	2 184 883	3 271 451
190 138	1 264 988	159 637	174 115	154 359	124 825	136 139	97 163	145 094	138 828	106 314	1 236 474	2 501 462
109 264	673 616	84 903	98 067	83 504	78 556	83 407	44 017	87 661	81 942	61 741	703 858	1 377 474

1000 Kr. évaluation en 1000 couronnes. Bygningsassurance i 1000 Kr. assurance immeubles en 1000 couronnes.

TABEL 40.

*Arealets Benyttelse*  
*Emploi de la*

		Kornarealer <i>terrains de céréales</i>								
		Hvede <i>froment</i>	Rug <i>seigle</i>	Byg <i>orge</i>		Havre <i>avoine</i>		Blandsæd til Modenhed <i>céréales mélan- gées (mûres)</i>		Tilsammen Kornarealer <i>terrain total de céréales</i>
				2-radet à 2 rangs	6-radet à 6 rangs	Hvid eller gul <i>blanche (jaune)</i>	Graa eller broget samt sort <i>gris (bariolée)</i>	2 Kornsorter à 2 céréales	Korn og Bælgssæd <i>céréales et légumes à cosse</i>	
Hovedstaden <i>la capitale</i> . . . . .	Hektar	133	199	74	300	317	22	62	6	1 113
Københavns Amt (uden Fre- deriksberg) . . . . .	—	3 583	7 716	11 102	4 001	12 401	220	2 935	1 325	43 283
Frederiksborg Amt . . . . .	—	1 092	10 343	10 040	1 692	13 213	300	4 008	1 866	42 554
Holbæk . . . . .	—	4 856	10 407	19 235	1 903	15 711	376	8 818	1 925	63 231
Sorø . . . . .	—	5 308	8 104	15 108	1 286	13 856	316	9 994	1 749	55 721
Præstø . . . . .	—	7 006	8 468	17 770	1 308	14 404	391	10 208	2 296	61 851
Bornholms . . . . .	—	1 115	3 520	2 485	480	4 414	106	4 607	696	17 423
Maribo . . . . .	—	11 204	4 759	29 301	860	14 119	322	5 108	2 017	67 690
Svendborg . . . . .	—	4 964	8 874	16 711	2 113	15 112	402	10 697	1 963	60 836
Odense . . . . .	—	3 624	11 153	17 359	2 142	17 037	422	12 857	3 557	68 151
<b>Øerne <i>Iles</i>:</b>										
1912 <sup>1</sup> . . . . .	{ Hektar	42 885	73 543	139 185	16 085	120 584	2 877	69 294	17 400	481 853
	{ Tdr. Ld.	77 743	133 322	252 319	29 160	218 598	5 215	125 619	31 542	873 518
1907 . . . . .	{ Hektar	32 689	93 717	138 879	12 349	117 955	3 292	64 627	21 061	484 569
	{ Tdr. Ld.	59 260	169 895	251 763	22 386	213 832	5 969	117 158	38 180	878 443
<b>Jylland <i>Futland</i>:</b>										
Vejle Amt . . . . .	Hektar	3 522	14 073	7 617	3 290	25 282	8 951	9 544	3 563	75 842
Aarhus . . . . .	—	2 644	13 876	12 984	1 410	34 603	4 570	7 955	3 077	81 119
Randers . . . . .	—	2 340	16 129	13 141	2 137	36 331	976	4 497	2 227	77 778
Aalborg . . . . .	—	214	23 089	4 327	3 924	25 956	7 252	8 885	2 306	75 953
Hjørring . . . . .	—	650	23 386	2 533	6 651	13 754	11 291	13 512	3 838	75 615
Thisted . . . . .	—	204	6 303	3 907	5 039	22 095	2 760	1 855	1 761	43 924
Viborg . . . . .	—	584	22 981	6 364	3 434	29 069	14 130	6 759	2 162	85 483
Ringkøbing . . . . .	—	338	33 308	957	4 261	12 764	22 559	9 236	2 856	86 279
Ribe . . . . .	—	663	19 098	623	3 540	21 604	10 979	6 439	3 186	66 132
1912 <sup>1</sup> . . . . .	{ Hektar	11 159	172 243	52 453	33 686	221 458	83 468	68 682	24 976	668 125
	{ Tdr. Ld.	20 230	312 247	95 088	61 067	401 467	151 313	124 509	45 277	1 211 198
1907 . . . . .	{ Hektar	7 823	182 292	52 765	29 721	205 528	76 164	58 875	25 024	638 192
	{ Tdr. Ld.	14 181	330 464	95 654	53 879	372 589	138 073	106 730	45 366	1 156 936
<b>Hele Landet <i>le Danemark</i>:</b>										
1912 <sup>1</sup> . . . . .	{ Hektar	54 044	245 786	191 638	49 771	342 042	86 345	137 976	42 376	1 149 978
	{ Tdr. Ld.	97 973	445 569	347 407	90 227	620 065	156 528	250 128	76 819	2 084 716
1907 . . . . .	{ Hektar	40 512	276 009	191 644	42 070	323 483	79 456	123 502	46 085	1 122 761
	{ Tdr. Ld.	73 441	500 359	347 417	76 265	586 421	144 042	223 888	83 546	2 035 379

<sup>1</sup> Oplysningerne om Arealets Benyttelse i 1912 angaar den paatænkte Anvendelse, idet en Del af Hveden gik bort i Vinteren 1911—12, saaledes *concernant l'emploi projeté; l'hiver ayant abimé le froment, un relabourement a modifié le plan de culture.*

<sup>2</sup> Heraf Arealet besaaet med Kløver o.l. Planter til Frøavl 667 ha, Græs til Frøavl 12 248 ha, Runkelroer 1310 ha, Kaalroer 659 ha, Turnips

den 15. Juli 1912.  
terre en 1912.

Rodfrugtarealer <i>terrains de racines</i>								Andre Høstarealer <i>terrains d'autres produits</i>						
Kartofler <i>pommes de terre</i>	Gulerødder <i>carottes</i>	Runkelroer <i>betteraves fourragères</i>	Kaalrabi (Kaalroer) <i>choux-raves (choux-navets)</i>	Turnips og andre Foderroer <i>turneps et autres racines fourragères</i>	Sukkerroer <i>betteraves à sucre</i>	Cikorienrødder <i>chicorée</i>	Tilsammen Rodfrugt- arealer <i>terrain total de racines</i>	Ren Belgsæd til Modenhed <i>légumes à cosse purs</i>	Boghvede til Modenhed <i>sarrasin (mûr)</i>	Spergel til Modenhed, Kommen, Raps, Hør, Hamp m. m. <i>spergule (mûre), cumin, colza, lin, chanvre etc.</i>	Tobak <i>tabac</i>	Havesager, dyrkede i Marken <i>plantés horticoles en plein champ</i>	Til Frøavl <i>culture de graines</i>	Tilsammen Andre Høstarealer <i>terrain total de ces autres produits</i>
152	10	64	11	7	1	»	245	»	»	»	»	330	16	346
1 745	125	4 385	2 431	922	134	26	9 768	283	7	4	2	1 055	875	2 226
4 249	119	4 347	1 465	1 324	3	5	11 512	194	4	18	2	67	732	1 017
2 266	226	8 232	2 803	1 824	2 160	59	17 630	224	6	81	2	166	2 676	3 155
1 118	134	6 391	2 531	1 314	1 159	121	12 768	248	2	6	39	68	1 719	2 082
744	79	6 554	2 601	1 202	3 074	33	14 287	550	7	4	7	134	1 280	1 982
1 060	66	2 219	1 522	421	1	»	5 289	55	1	1	1	12	62	132
878	59	4 747	390	747	19 936	83	26 840	657	6	14	1	37	273	988
1 645	465	10 128	1 943	1 358	803	59	16 401	254	14	27	4	100	1 334	1 733
1 876	141	9 779	1 797	1 970	4 144	228	19 935	148	20	93	140	251	1 616	2 268
15 733	1 424	56 846	17 554	11 089	31 415	614	134 675	2 613	67	248	198	2 220	10 583	15 929
28 522	2 582	103 052	31 823	20 103	56 950	1 112	244 144	4 738	122	450	359	4 025	19 183	28 877
12 643	1 958	64 530	2 927	6 724	15 575	329	104 686	6 111	115	409	36	1 852	2 629	11 152
22 922	3 549	116 984	5 305	12 192	28 233	595	189 780	11 079	207	740	65	3 358	4 767	20 216
3 015	397	5 527	7 293	5 366	676	129	22 403	122	408	43	4	60	1 365	2 002
2 792	415	7 496	11 642	6 501	51	127	29 024	122	111	8	»	64	442	747
4 154	370	3 808	11 798	6 580	35	3	26 748	227	48	73	1	27	2 076	2 452
9 342	997	802	9 539	5 413	32	»	26 125	104	66	447	»	43	117	777
4 463	752	792	7 323	7 028	14	»	20 372	77	5	680	1	26	265	1 054
2 704	240	1 051	6 053	3 227	13	»	13 288	132	1	63	»	11	254	461
5 468	575	2 026	11 415	8 884	25	»	28 393	166	328	143	1	29	227	894
8 385	1 559	2 154	13 044	8 670	32	1	33 845	250	435	1 345	4	37	187	2 258
5 085	1 274	3 251	6 919	4 752	77	128	21 486	200	953	107	3	65	251	1 579
45 408	6 579	26 907	85 026	56 421	955	388	221 684	1 400	2 355	2 909	14	362	5 184	12 224
82 317	11 926	48 779	154 138	102 282	1 731	704	401 877	2 538	4 269	5 273	26	656	9 399	22 161
41 431	6 773	19 426	72 598	62 548	438	462	203 676	3 366	5 905	4 584	31	627	1 582	16 095
75 108	12 281	35 214	131 608	113 386	794	838	369 229	6 100	10 706	8 312	55	1 136	2 868	29 177
61 141	8 003	83 753	102 580	67 510	32 370	1 002	356 359	4 013	2 422	3 157	212	2 582	15 767 <sup>2</sup>	28 153
110 839	14 508	151 831	185 961	122 385	58 681	1 816	646 021	7 276	4 391	5 723	385	4 681	28 582	51 038
54 074	8 731	83 956	75 525	69 272	16 013	791	308 362	9 477	6 020	4 993	67	2 479	4 211	27 247
98 030	15 830	152 198	136 913	125 578	29 027	1 433	559 009	17 179	10 913	9 052	120	4 494	7 635	49 393

at det blev nødvendigt i Foraarets Løb at ompløje en Del af disse Vintersædarealer. *Les renseignements donnés pour l'emploi de la terre en 1912*  
883 ha.

TABEL 40 (fortsat).

**Arealets Benyttelse**  
*Emploi de la terre*

		Brakarealer og Afgrøder til Nedpløjning <i>jachère et à couvrir de terre en labourant</i>					Grønfoder- og Græsningsarealer			
		Helbrak (Renbrak) <sup>1</sup> <i>jachère complète</i>	Halvbrak <sup>2</sup> <i>jachère incomplète</i>	Benyttet Brak <sup>3</sup> <i>jachère utilisée</i>	Afgrøder til Nedpløjning <i>à couvrir de terre en labourant</i>	Tilsammen Brak og Afgrøder til Nedpløjning <i>total des jachères etc.</i>	Grønfoderarealer (Blandsæd, Spørgel, Boghvede m. v.) <i>à fourrages verts (mélange, spergule, sarrasin etc.)</i>	Kløver- og Græsmark <sup>5</sup> <i>trèfle et herbe, champs de</i>		Henligger med vedvarende Græs <i>à herbe pérenne</i>
							til Høstet <i>fauche</i>	ikke til Høstet <i>pâturée</i>		
Hovedstaden <i>la capitale</i> . . . Hektar		32	32			64	25	380	39	330
Københavns Amt (uden Frederiksberg) . . . . .		4 823	2 822	1 357	19	9 021	1 655	11 980	7 441	1 294
Frederiksborg Amt . . . . .		3 171	3 252	4 047	81	10 551	652	12 580	10 417	2 242
Holbæk . . . . .		6 326	4 267	2 607	50	13 250	890	13 924	15 753	3 032
Sorø . . . . .		6 103	3 971	2 667	84	12 825	1 437	12 213	14 456	1 576
Præstø . . . . .		6 334	4 650	3 510	54	14 548	2 420	14 296	13 809	1 471
Bornholms . . . . .		1 820	1 748	925	12	4 505	335	5 299	4 917	750
Maribo . . . . .		3 097	3 643	4 832	56	11 628	1 404	6 923	15 530	2 658
Svendborg . . . . .		5 541	2 175	3 783	66	11 565	1 279	10 572	20 184	3 008
Odense . . . . .		7 484	2 316	2 843	62	12 705	1 134	11 522	21 825	4 857
<b>Øerne <i>Iles</i>:</b>										
1912. . . . . { Hektar		44 731	28 876	26 571	484	100 662	11 231	99 689	124 371	21 218
. . . . . { Tdr. Ld.		81 091	52 347	48 168	878	182 484	20 360	180 719	225 465	38 464
1907. . . . . { Hektar		53 996	34 142	27 793	603	116 534	13 148	138 133	113 264	16 112
. . . . . { Tdr. Ld.		97 887	61 895	50 384	1 094	211 260	23 835	250 414	205 329	29 209
<b>Vejle Amt . . . . . Hektar</b>		7 536	2 716	1 185	368	11 805	1 418	13 219	33 409	11 722
Aarhus . . . . .		6 442	2 999	1 264	300	11 005	2 180	13 815	31 306	5 020
Randers . . . . .		6 505	2 742	1 765	504	11 516	1 424	9 073	36 432	7 519
Aalborg . . . . .		4 323	7 033	3 689	187	15 232	1 407	23 238	33 874	7 238
Hjørring . . . . .		3 661	7 314	4 291	83	15 349	1 443	26 453	32 870	9 724
Thisted . . . . .		1 941	963	97	17	3 018	342	11 882	20 613	5 614
Viborg . . . . .		5 932	7 475	2 257	245	15 909	1 706	14 002	47 136	7 521
Ringkøbing . . . . .		4 027	7 348	1 476	826	13 677	1 769	17 948	64 476	14 744
Ribe . . . . .		1 785	2 099	534	394	4 812	1 549	7 874	46 930	13 427
<b>Jylland <i>Jutland</i>:</b>										
1912. . . . . { Hektar		42 152	40 689	16 558	2 924	102 323	13 238	137 504	347 046	82 529
. . . . . { Tdr. Ld.		76 414	73 762	30 017	5 301	185 494	23 999	249 272	629 136	149 612
1907. . . . . { Hektar		51 517	37 441	19 700	5 221	113 879	12 666	159 228	355 149	76 562
. . . . . { Tdr. Ld.		93 390	67 875	35 715	9 461	206 441	22 960	288 655	643 826	138 794
<b>Hele Landet <i>le Danemark</i>:</b>										
1912. . . . . { Hektar		86 883	69 565	43 129	3 408	202 985	24 469	237 193	471 417	103 747
. . . . . { Tdr. Ld.		157 505	126 109	78 185	6 179	367 978	44 359	429 991	854 601	188 076
1907. . . . . { Hektar		105 513	71 583	47 493	5 824	230 413	25 814	297 361	468 413	92 674
. . . . . { Tdr. Ld.		191 277	129 770	86 099	10 555	417 701	46 795	539 069	849 155	168 003

<sup>1</sup> Ubesaaede Arealer, der brakbehandles hele Sommeren, og som er opbrudte om Efteraaret eller saa tidlig om Foraaret, at Græsningen har aaret og brakkes den følgende Sommer med Undtagelse af den Tid, der benyttes til Dyrkning af en Grønfoderafgrøde. <sup>4</sup> Arealer, der samme Sommer 2 550 ha, Sumpe og Forstrande 21 239 Tdr. Ld. *marais et rivaage* 11 716 ha, Heder og Lyngbakker 574 874 Tdr. Ld. *landes et bruyères* 317 116 ha,



den 15. Juli 1912.  
en 1912 (suite).

m. v. herbage vert, pâture etc.				Andre Arealer autres terrains							Samlet Areal superficie totale
Henligger med Luzerne à luzerne	Eng prés	Kærjorder og Fællede terrains: étangs, marais, pâtis	Tilsammen Grønfoder- og Græsningsarealer terrain total d'herbage et de pâture	Haver, Planteskoler, Hegn o. l. jardins, pépinières, haies etc.	Moser til Tørveskær marais à tourbe (tourbières)	Skove, Plantager, offentlige Anlæg bois, plantations, parcs publics	Veje, Stier, Byggegrunde, Gaardsplads m. m. chemins, sentiers, emplacements, cours etc.	Væsentlig ubenyttede Arealer terrains non utilisés	Vandarealer, Søer, Damme Vandløb eau (lacs, pièces ou courants d'eau)	Tilsammen Andre Arealer total de ces autres terrains	
13	159	649	1 595	1 053	8	366	2 980		239	4 646	8 009
491	4 150	3 249	30 260	4 028	1 067	8 785	5 051	513	2 408	21 852	116 410
336	4 150	913	31 290	2 729	1 733	20 667	4 373	1 731	7 767	39 000	135 924
1 368	8 437	3 227	46 631	2 759	2 813	10 913	5 600	2 934	3 260	28 279	172 176
708	4 541	1 306	36 237	2 756	1 782	15 364	5 090	604	2 847	28 443	148 076
695	7 389	1 744	41 824	3 654	2 859	20 706	5 716	1 074	794	34 803	169 295
949	1 570	537	14 357	659	264	9 515	2 296	4 049	264	17 047	58 753
915	9 498	767	37 695	3 284	921	18 048	6 538	1 327	3 960	34 078	178 919
1 165	5 962	1 594	43 764	4 542	2 398	16 288	6 341	1 125	1 504	32 198	166 497
792	7 191	2 970	50 291	4 799	2 432	12 008	6 325	858	1 153	27 575	180 925
7 432	53 047	16 956	333 944	30 263	16 277	132 660	50 310	14 215	24 196	267 921	1 334 984
13 472	96 165	30 739	605 384	54 861	29 507	240 492	91 203	25 769	43 864	485 696	2 420 103
3 968	54 808	21 918	361 351	28 653	15 236	132 010	43 926	12 594	24 415	256 834	1 335 126
7 192	99 356	39 736	655 071	51 937	27 623	239 313	79 628	22 829	44 260	465 590	2 420 360
259	9 905	2 422	72 354	4 017	3 929	20 955	7 935	12 704	1 116	50 656	235 062
316	11 056	2 190	65 883	3 681	2 829	32 504	8 422	8 833	6 989	63 258	251 036
365	17 348	7 629	79 790	2 873	3 637	19 491	6 104	13 561	2 077	47 743	246 027
270	21 954	16 386	104 367	3 042	12 694	18 956	5 511	29 247	1 380	70 830	293 284
146	18 173	8 580	97 389	2 712	6 519	16 444	7 917	40 964	928	75 484	285 263
193	8 260	8 750	55 654	1 381	1 688	11 790	3 990	36 234	5 935	61 018	177 363
342	20 135	7 978	98 820	3 150	5 131	20 765	8 345	35 005	3 871	76 267	305 766
322	35 268	9 947	144 474	3 414	8 235	32 801	12 323	118 516	6 507	181 796	462 329
101	25 996	5 740	101 617	3 869	5 054	26 613	8 684	63 840	2 314	110 374	306 000
2 314	168 095	69 622	820 348	28 139	49 716	200 319	69 231	358 904	31 117	737 426	2 562 130
4 194	304 728	126 213	1 487 154	51 012	90 127	363 145	125 504	650 633	56 409	1 336 830	4 644 714
3 159	168 122	93 348	868 234	23 217	47 001	192 231	57 319	369 856	32 044	721 668	2 561 744
5 729	304 778	169 225	1 573 967	42 088	85 204	348 483	103 911	670 485	58 091	1 308 262	4 644 012
9 746	221 142	86 578	1 154 292	58 402	65 993	332 979	119 541	373 119	55 313	1 005 347	3 897 114
17 666	400 893	156 952	2 092 538	105 873	119 634	603 637	216 707	676 402	100 273	1 822 526	7 064 817
7 127	222 930	115 266	1 229 585	51 870	62 237	324 241	101 245	382 450 <sup>6</sup>	56 459	978 502	3 896 870
12 921	404 134	208 961	2 229 038	94 025	112 827	587 796	183 539	693 314 <sup>6</sup>	102 351	1 773 852	7 064 372

været uden Betydning. <sup>2</sup> Jord, der er afgræsset eller slaet i Forsommeren og derefter bearbejdet til Vintersæd. <sup>3</sup> Arealer, der opløjes om Efterkønnen giver Grøngødningsafgrøde. <sup>4</sup> Herunder ikke de til Halvbrak bestemte Arealer. <sup>5</sup> Heraf Stenmarker o. l. 4 624 Tdr. Ld. terrains pierreux. <sup>6</sup> Flyvesands- og Klitarealer 92 577 Tdr. Ld. terrains à sable mouvant et dunes 51 068 ha.

TABEL 41.

*Udbyttet og Værdien af  
Produit et valeur totale des*

	Hvede <i>froment</i>		Rug <i>seigle</i>		Byg, 2-radet <i>orge à deux rangs</i>		Byg, 6-radet <i>orge à six rangs</i>		Havre hvid eller gul <i>avoine blanche (jaune)</i>		Havre, graa el. broget samt sort <i>avoine grise (bariolée)</i>		Blandsæd <i>céréales mêlées</i>		
	Udbytte <i>produit</i>	Fold <sup>1</sup> <i>ren- de- ment rela- tif</i>	Udbytte <i>produit</i>	Fold <sup>1</sup> <i>ren- de- ment rela- tif</i>	Udbytte <i>produit</i>	Fold <sup>1</sup> <i>ren- de- ment rela- tif</i>	Udbytte <i>produit</i>	Fold <sup>1</sup> <i>ren- de- ment rela- tif</i>	Udbytte <i>produit</i>	Fold <sup>1</sup> <i>ren- de- ment rela- tif</i>	Udbytte <i>produit</i>	Fold <sup>1</sup> <i>ren- de- ment rela- tif</i>	Udbytte <i>produit</i>	Fold <sup>1</sup> <i>ren- de- ment rela- tif</i>	
	hl	hl	hl	hl	hl	hl	hl	hl	hl	hl	hl	hl	hl	hl	
Hovedstaden <i>la ca- pitale</i> . . . . .	2 859	—	7 947	—	2 142	—	11 999	—	17 684	—	740	—	2 154	—	
Københavns Amt	73 736	40,9	306 516	30,5	372 457	35,1	153 472	36,6	545 166	44,9	9 669	43,9	194 510	41,4	
Frederiksborg —	22 518	38,1	315 624	27,5	358 368	35,1	49 054	34,3	533 349	39,8	13 159	34,0	222 797	39,6	
Holbæk —	118 805	40,9	404 844	29,5	712 348	34,6	42 136	36,6	625 328	41,6	16 304	40,6	379 048	40,4	
Sorø —	137 809	39,8	353 678	32,8	575 716	35,8	33 738	36,1	602 592	44,9	24 522	44,1	472 934	41,4	
Præstø —	144 875	37,6	366 274	32,8	680 123	36,8	29 177	36,1	665 746	45,1	20 213	44,4	509 387	40,9	
Bornholms —	22 049	42,9	140 002	29,5	85 078	34,3	18 180	35,1	184 425	40,9	7 383	40,1	214 261	39,6	
Maribo —	275 048	37,1	241 463	35,3	1 091 247	37,1	21 064	33,3	677 097	51,4	13 143	47,9	411 987	44,4	
Svendborg —	87 672	35,8	335 025	30,3	622 327	35,1	37 093	33,3	663 430	44,1	18 222	42,9	513 096	40,4	
Odense —	111 639	39,6	416 054	30,5	632 179	36,8	45 416	37,3	767 783	45,6	19 591	45,4	674 295	43,1	
Øerne <i>îles</i> . . . . .	997 010	38,6	2 887 427	30,8	5 131 985	36,1	441 329	35,8	5 282 600	44,6	142 946	42,6	3 594 469	41,4	
	Tdr. Tdr. <sup>2</sup>	Tdr. Tdr. <sup>2</sup>	Tdr. Tdr. <sup>2</sup>	Tdr. Tdr. <sup>2</sup>	Tdr. Tdr. <sup>2</sup>	Tdr. Tdr. <sup>2</sup>	Tdr. Tdr. <sup>2</sup>	Tdr. Tdr. <sup>2</sup>	Tdr. Tdr. <sup>2</sup>	Tdr. Tdr. <sup>2</sup>	Tdr. Tdr. <sup>2</sup>	Tdr. Tdr. <sup>2</sup>	Tdr. Tdr. <sup>2</sup>	Tdr. Tdr. <sup>2</sup>	
	716 649	15,3	2 075 476	12,2	3 688 859	14,3	317 226	14,2	3 797 121	17,7	102 749	16,9	2 583 696	16,4	
Vejle Amt	94 900	41,6	334 045	20,4	269 927	33,5	99 018	33,5	1 006 613	40,9	163 461	20,2	433 870	35,6	
	68 801	39,6	381 985	22,7	432 421	31,5	29 658	30,5	1 334 357	40,4	101 266	23,5	295 512	33,8	
	60 703	35,8	386 779	21,4	383 863	31,0	34 378	28,8	1 304 586	37,6	24 058	34,8	202 812	33,8	
	Aalborg —	7 131	26,7	437 966	18,9	126 479	26,7	90 498	27,5	737 117	30,0	204 418	28,0	323 554	31,3
	Hjørring —	11 980	24,5	491 428	20,2	65 327	25,0	147 738	27,7	404 632	29,8	334 148	31,5	450 302	29,5
	Thisted —	4 869	32,5	176 290	23,5	102 149	32,3	156 890	36,3	880 492	46,2	115 162	34,6	153 889	36,3
	Viborg —	8 090	32,0	446 085	19,2	178 605	27,2	107 496	29,5	949 105	35,1	384 617	26,7	206 423	31,0
	Ringkøbing —	5 664	30,0	601 964	18,7	29 844	29,0	99 884	23,5	401 206	38,8	434 873	23,2	328 231	28,8
	Ribe —	14 135	29,5	369 937	17,9	19 968	27,0	85 672	23,0	561 804	30,5	179 416	20,4	278 921	30,3
	Jylland <i>Jutland</i>	276 273	37,1	3 626 479	19,9	1 608 583	30,5	851 232	28,8	7 579 912	36,8	1 941 419	25,5	2 673 514	31,8
		Tdr. Tdr. <sup>2</sup>	Tdr. Tdr. <sup>2</sup>	Tdr. Tdr. <sup>2</sup>	Tdr. Tdr. <sup>2</sup>	Tdr. Tdr. <sup>2</sup>	Tdr. Tdr. <sup>2</sup>	Tdr. Tdr. <sup>2</sup>	Tdr. Tdr. <sup>2</sup>	Tdr. Tdr. <sup>2</sup>	Tdr. Tdr. <sup>2</sup>	Tdr. Tdr. <sup>2</sup>	Tdr. Tdr. <sup>2</sup>	Tdr. Tdr. <sup>2</sup>	Tdr. Tdr. <sup>2</sup>
	198 584	14,7	2 606 705	7,9	1 156 246	12,1	611 864	11,4	5 448 423	14,6	1 395 488	10,1	1 921 716	12,6	
Hele Landet	1912 . .	1 273 283 <sup>2</sup>	38,3	6 513 906	23,7	6 740 568	34,6	1 292 561	30,8	12 862 512	39,6	2 084 365	26,2	6 267 983	36,6
	1911 . .	1 573 892	38,9	6 796 279	24,6	6 177 563	32,2	1 228 490	29,2	12 445 366	38,5	2 068 831	26,0	6 031 737	35,6
	1910 . .	1 602 400	39,6	6 894 476	25,0	6 411 824	33,5	1 268 018	30,3	12 276 940	38,1	2 028 692	25,5	6 050 346	35,8
	1909 . .	1 349 397	33,3	6 667 989	24,2	6 355 630	33,0	1 255 696	29,8	12 786 870	39,6	2 073 665	26,0	6 183 940	36,6
	1906-10	1 494 034	36,7	6 510 721	23,7	6 174 783	32,1	1 218 524	29,0	12 376 840	38,3	2 033 021	25,4	5 970 053	35,5
	Tdr. Tdr. <sup>2</sup>	Tdr. Tdr. <sup>2</sup>	Tdr. Tdr. <sup>2</sup>	Tdr. Tdr. <sup>2</sup>	Tdr. Tdr. <sup>2</sup>	Tdr. Tdr. <sup>2</sup>	Tdr. Tdr. <sup>2</sup>	Tdr. Tdr. <sup>2</sup>	Tdr. Tdr. <sup>2</sup>	Tdr. Tdr. <sup>2</sup>	Tdr. Tdr. <sup>2</sup>	Tdr. Tdr. <sup>2</sup>	Tdr. Tdr. <sup>2</sup>	Tdr. Tdr. <sup>2</sup>	Tdr. Tdr. <sup>2</sup>
le Dane- mark	1912 . .	915 233 <sup>2</sup>	15,2	4 682 181	9,4	4 845 105	13,7	929 090	12,2	9 245 544	15,7	1 498 237	10,4	4 505 412	14,5
1911 . .	1 131 309	15,4	4 885 150	9,8	4 440 418	12,8	883 036	11,6	8 945 702	15,3	1 487 071	10,3	4 335 599	14,1	
1910 . .	1 151 802	15,7	4 955 734	9,9	4 608 805	13,3	911 449	12,0	8 824 636	15,1	1 458 219	10,1	4 348 975	14,2	
1909 . .	969 944	13,2	4 792 935	9,6	4 568 412	13,1	902 592	11,8	9 191 173	15,7	1 490 546	10,3	4 445 002	14,5	
1906-10	1 073 908	14,6	4 679 891	9,4	4 438 420	12,7	875 872	11,5	8 896 444	15,2	1 461 331	10,1	4 291 260	14,1	

<sup>1</sup> 0: Udbytte i Hektoliter pr. Hektar *c.-à-d. produit en hectolitres par hectare.* <sup>2</sup> 2 Læs regnes at have en Vægt af 1 Ton (2000 kg) *2 charges valeur en couronnes par tonneau de sol.* <sup>3</sup> Hvedeudbyttet i 1912 var lavere end normalt, fordi en Del Hvedearealer paa Grund af Vejrforholdene maatte *relabourer des terrains de froment pour leur donner un autre emploi.*

## Høsten i Aaret 1912.

récoltes en 1912.

Boghvede sarrasin	Ærter og anden Bælg- sæd légumes à cosse	Kartofler pommes de terre	Foderroer racines fourragères					Til- sam- men total	Sukker- roer betteraves à sucre	Halm- udbytte produit en paille	Agerhø foin des champs	Enghø foin des prés	Høstudbyttets Værdi valeur des récoltes	
			Gule- rødder ca- roottes	Runkel- roer bette- raves fourra- gères	Kaal- rabi choux- raves	Turnips o. a. Fo- derroer turneps et autres racines fourra- gères	i alt valeur totale						pr. ha af det anv. Areal pr. ha	
														1000 hl
hl	hl	1000 hl	1000 hl	1000 hl	1000 hl	1000 hl	1000 hl	100 kg	Tons <sup>2</sup>	Tons <sup>2</sup>	Tons <sup>2</sup>	1000 Kr.	Kr.	
»	122	17	7	81	2	1	91	—	3 451	2 490	564	721	} 373	
67	11 971	203	85	4 644	495	470	5 694	4 650	127 155	64 089	13 370	26 425		
100	5 282	590	84	3 737	405	685	4 911	1 400	148 974	75 259	16 728	26 149		352
181	10 676	286	285	9 159	476	802	10 722	930 000	225 384	93 444	40 488	43 740		413
150	12 115	144	144	6 799	218	516	7 677	2 265	176 383	80 181	17 404	34 879		393
117	22 470	77	72	6 700	187	526	7 485	933 075	175 622	89 674	23 446	38 228		374
»	3 566	191	82	1 886	161	169	2 298	»	80 760	35 361	7 386	11 684		381
378	48 104	88	31	6 493	79	182	6 785	6 171 692	266 915	73 607	39 635	51 769		447
504	13 151	206	332	9 192	309	806	10 639	122 640	220 487	68 642	30 221	40 535		429
522	9 010	253	75	9 299	301	1 598	11 273	1 407 980	257 666	74 711	32 334	46 978		428
2 019	136 467	2 055	1 197	57 990	2 633	5 755	67 575	9 573 702	1 682 797	657 458	221 576	321 108	404	
Tdr.	Tdr.	1000 Tdr.	1000 Tdr.	1000 Tdr.	1000 Tdr.	1000 Tdr.	1000 Tdr.	—	—	—	—	—	223 <sup>4</sup>	
1 451	98 092	1 477	860	41 683	1 892	4 137	48 572	—	—	—	—	—	—	
hl	hl	1000 hl	1000 hl	1000 hl	1000 hl	1000 hl	1000 hl	234 009	223 186	67 256	41 291	44 396	366	
9 043	8 719	633	257	4 229	4 646	4 141	13 273	3 875	240 173	73 704	47 563	51 032	378	
5 100	4 676	460	323	5 465	7 882	5 253	18 923	7 725	226 424	40 352	61 663	44 727	349	
2 579	10 883	589	236	2 002	8 056	5 886	16 180	5 880	222 716	72 376	73 218	38 469	268	
3 134	3 934	1 352	498	321	5 499	4 241	10 559	1 875	221 146	101 141	55 891	37 659	278	
529	3 068	678	269	157	4 286	6 763	11 475	450	113 645	50 044	23 235	24 037	316	
50	7 493	502	167	476	4 365	2 347	7 355	9 070	203 209	62 581	70 200	42 978	290	
9 541	5 928	1 036	253	715	7 000	7 074	15 042	5 460	248 356	70 240	94 697	48 617	288	
12 086	7 560	1 805	705	855	9 096	6 076	16 732	18 025	173 881	32 410	74 846	34 215	281	
37 585	6 857	1 070	607	1 331	4 830	2 837	9 605	—	—	—	—	—	281	
79 647	59 118	8 125	3 315	15 551	55 660	44 618	119 144	286 369	1 872 736	570 104	542 604	366 130	311	
Tdr.	Tdr.	1000 Tdr.	1000 Tdr.	1000 Tdr.	1000 Tdr.	1000 Tdr.	1000 Tdr.	—	—	—	—	—	172 <sup>4</sup>	
57 250	42 494	5 840	2 383	11 178	40 009	32 071	85 641	—	—	—	—	—	—	
hl	hl	1000 hl	1000 hl	1000 hl	1000 hl	1000 hl	1000 hl	9 860 071	3 555 533	1 227 562	764 180	687 238	348	
81 666	195 585	10 180	4 512	73 541	58 293	50 373	186 719	7 304 799	3 483 994	1 290 679	707 093	672 133	340	
52 809	185 138	10 404	3 796	61 816	44 683	40 157	150 452	7 384 795	3 190 178	1 324 190	690 548	550 019	279	
89 499	196 225	10 754	4 505	71 295	57 067	49 944	182 811	4 501 921	3 790 986	1 293 335	692 354	552 125	281	
70 046	178 211	8 572	5 541	67 767	54 235	49 210	176 753	5 007 452	3 475 788	1 330 345	707 238	564 789	287	
75 961	180 083	9 708	4 656	64 592	53 159	48 419	170 826	—	—	—	—	—	—	
Tdr.	Tdr.	1000 Tdr.	1000 Tdr.	1000 Tdr.	1000 Tdr.	1000 Tdr.	1000 Tdr.	—	—	—	—	—	192 <sup>4</sup>	
58 701	140 586	7 317	3 243	52 861	41 901	36 208	134 213	—	—	—	—	—	188 <sup>4</sup>	
37 959	133 076	7 478	2 728	44 434	32 118	28 865	108 145	—	—	—	—	—	154 <sup>4</sup>	
64 332	141 046	7 730	3 237	51 247	41 020	35 899	131 403	—	—	—	—	—	155 <sup>4</sup>	
50 349	128 098	6 162	3 983	48 711	38 984	35 372	127 050	—	—	—	—	—	159 <sup>4</sup>	
54 601	129 443	6 978	3 346	46 429	38 211	34 803	122 789	—	—	—	—	—	—	

ont un poids de 1000 kg. <sup>3</sup> : Udbytte i Tønder pr. Td. Ld. c.-à-d. produit en tonnes par tonneau de sol. <sup>4</sup> Høstudbyttets Værdi pr. Td. Ld. ompløjes og gives anden Anvendelse la récolte du froment en 1912 était plus faible que d'ordinaire, comme à cause du temps mauvais il a fallu

TABEL 42.

## Kreaturholdet

Bétail le

	Heste <i>chevaux</i>					Hornkvæg <i>espèce bovine</i>								
	Hingste over 3 Aar <i>étalons 3 ans—</i>	Vallaker over 3 Aar <i>hongres 3 ans—</i>	Hopper over 3 Aar <i>juments 3 ans—</i>	Plage og Føl <i>jeunes et poulains</i>	I alt Heste <i>total</i>	Tyre <i>taureaux</i>	Stude over 1 Aar <i>beufs 1 an—</i>	Køer og Kvier, som har kælvet <i>vaches</i>			Kvier over 1 Aar, som ikke har kælvet <i>génisses d'un an—</i>	Kalve under 1 Aar <i>vœaux 0—1 an</i>	I alt Hornkvæg <i>total</i>	
								under 6 Aar <i>—6 ans</i>	6—10 Aar <i>6—10 ans</i>	over 10 Aar <i>10 ans—</i>				
Hovedstaden <i>la capitale</i> . . . . .	Stkr. 100	Skr. 6 734	Stkr. 5 285	Stkr. 75	Stkr. 12 194	Stkr. 175	Stkr. 46	Stkr. 920	Stkr. 899	Stkr. 510	Stkr. 147	Stkr. 721	Stkr. 3 418	
Københavns Amt <sup>1</sup>	231	8 667	10 175	3 434	22 507	3 188	197	22 928	17 008	3 198	10 266	12 439	69 224	
Frederiksborg — .	176	7 724	9 302	3 840	21 042	3 603	1 025	23 517	18 946	4 289	12 079	17 560	81 019	
Holbæk — .	208	9 850	13 059	6 567	29 684	4 436	324	40 027	30 173	7 015	18 989	25 304	126 268	
Sorø — .	163	9 682	10 826	5 154	25 825	4 263	167	34 672	26 315	6 256	16 058	21 282	109 013	
Præstø — .	200	10 557	12 999	4 895	28 651	5 605	210	38 140	30 472	7 761	18 087	24 604	124 879	
Bornholms — .	59	3 166	4 080	1 840	9 145	1 296	22	12 175	9 774	2 802	5 705	10 679	42 453	
Maribo — .	232	9 132	14 845	5 325	29 534	5 118	140	38 209	30 128	7 682	18 038	20 009	119 324	
Svendborg — .	223	9 035	12 746	8 075	30 079	4 089	184	41 323	28 238	7 633	18 388	22 319	122 174	
Odense — .	275	10 892	14 007	8 603	33 777	3 817	128	42 093	28 338	5 874	22 330	25 597	128 177	
Øerne <i>Iles</i> . . .	1 867	85 439	107 324	47 808	242 438	35 590	2 443	294 004	220 291	53 020	140 087	180 514	925 949	
Vejle Amt . .	173	11 377	10 271	5 814	27 635	4 657	1 485	48 341	28 737	4 374	22 837	26 778	137 209	
Aarhus — . .	233	11 468	14 753	9 251	35 705	6 325	672	53 007	35 569	6 382	23 216	30 178	155 349	
Randers — . .	267	8 552	15 422	12 503	36 744	5 327	2 464	43 813	29 838	5 216	24 474	32 820	143 952	
Aalborg — . .	297	9 258	15 426	12 441	37 422	4 486	7 090	41 560	31 938	5 642	26 227	36 559	153 502	
Hjørring — . .	242	9 845	14 419	9 280	33 786	3 883	664	49 049	38 897	10 003	26 842	30 847	160 185	
Thisted — . .	164	6 909	7 557	5 868	20 498	1 541	15 456	25 300	12 424	1 467	16 221	27 494	99 903	
Viborg — . .	234	10 524	14 277	11 440	36 475	3 976	12 135	48 529	29 187	4 330	24 544	42 049	164 750	
Ringkøbing — . .	238	12 843	14 623	10 922	38 626	4 148	9 310	55 729	33 119	3 651	26 901	45 144	178 002	
Ribe — . .	150	8 447	10 787	6 305	25 689	3 106	6 500	41 225	24 343	2 989	22 620	34 398	135 181	
Jylland <i>Futland</i>	1 998	89 223	117 535	83 824	292 580	37 449	55 776	406 553	264 052	44 054	213 882	306 267	1 328 033	
Hele Landet	1909	3 865	174 662	224 859	131 632	535 018	73 039	58 219	700 557	484 343	97 074	353 969	486 781	2 253 982
le Danmark	1903	3 750	143 059	204 892	135 234	486 935	46 338	37 511	472 763	461 562	154 748	271 590	395 954	1 840 466
	1898	3 118	132 783	196 455	116 973	449 329	41 735	70 647	891 441	175 824	255 549	309 601	1 744 797	
	1893	3 446	129 065	177 822	100 306	410 639	42 005	112 259	1 011 098		246 169	284 659	1 696 190	

Anm. I 1909 var Antallet af Æsler *ânes*: 167, hvoraf 107 paa Øerne og 60 i Jylland, og af Kaniner *lapins*: 286 455, besætninger *étables de bêtes à cornes* (45 044 Besætninger med 1—3 Stkr. Hornkvæg, 86 481 med 4—14 Stkr., 48 744 med 15 Besætninger med 1—3 Køer, 95 033 med 4—14 Køer, 15 461 med 15—49 Køer og 1153 Besætninger med 50 Køer og dermed 10—49 Stkr. og 1 893 Besætninger med 50 Stkr. Svin og derover), 95 388 Faarebesætninger *étables de moutons*, 30 462 Gedeholdere,

<sup>1</sup> Uden sans Frederiksborg.

den 15. Juli 1909.

15 juillet 1909.

Svin <i>porcs</i>					Faar <i>moutons</i>			Geder <i>chèvres</i>	Høns <i>poules</i>	Kalkuner <i>dindons</i>	Ænder <i>canards</i>	Gæs <i>oies</i>	Bistader <i>ruches</i>
Levesvin <i>élèves</i>		Fedesvin over 4 Maaneder <i>d'engrais 4 mois</i>	Grise under 4 Maaneder <i>porcelets 0-4 mois</i>	I alt Svin <i>total</i>	Faar, Vædre, Beder <i>brebis, béliers, moutons</i>	Lam under 1 Aar <i>agneaux 0-1 an</i>	I alt Faar <i>total</i>						
Orner over 4 Maaneder <i>verrats 4 mois</i>	Søer over 4 Maaneder <i>truis 4 mois</i>												
46	390	1 819	1 651	3 906	110	2 794	2 904	345	102 122	213	6 071	407	297
461	5 585	20 964	30 842	57 852	4 323	3 828	8 151	2 573	560 594	2 815	39 583	3 596	4 289
506	6 824	22 820	39 019	69 169	7 454	6 085	13 539	1 753	622 154	1 313	42 836	3 864	4 824
649	10 963	43 535	70 511	125 658	9 331	7 833	17 164	3 458	834 789	3 341	54 026	3 901	4 866
755	10 138	31 803	55 575	98 271	4 083	3 303	7 386	3 397	696 069	3 472	45 478	2 116	4 546
800	10 893	38 146	63 275	113 114	6 599	5 445	12 044	3 132	813 409	3 305	52 954	4 948	6 656
165	3 171	11 455	17 795	32 586	3 182	3 258	6 440	317	256 643	5 236	31 993	5 851	2 296
626	8 265	24 215	44 743	77 849	8 372	10 354	18 726	952	899 931	2 942	91 157	4 451	6 403
460	8 443	17 559	51 444	77 906	13 265	16 473	29 738	724	954 930	3 452	66 643	9 413	5 726
437	8 556	18 465	56 163	83 621	13 529	15 795	29 324	1 109	1 143 327	3 141	81 912	5 799	5 925
4 905	73 228	230 781	431 018	739 932	70 248	75 168	145 416	17 760	6 883 968	29 230	512 653	44 346	45 828
447	9 539	22 150	55 661	87 797	16 042	14 480	30 522	3 078	680 208	1 996	36 660	4 895	5 714
452	10 547	23 908	60 999	95 906	17 079	14 378	31 457	4 166	691 000	2 796	34 639	4 941	5 337
369	6 958	17 603	40 440	65 370	33 519	27 189	60 708	3 139	506 963	3 308	29 966	5 018	5 607
326	8 182	24 524	59 150	92 182	40 905	33 736	74 641	2 590	515 745	2 158	51 903	11 020	5 463
327	9 417	27 237	55 529	92 510	35 375	38 967	74 342	2 173	504 999	1 458	30 636	16 516	5 222
147	4 235	9 050	29 736	43 168	36 522	26 897	63 419	850	414 140	1 051	29 273	12 321	4 554
315	7 968	19 056	54 212	81 551	48 994	38 420	87 414	2 853	570 117	1 442	20 168	8 099	6 241
335	10 271	30 190	58 376	99 172	54 080	47 843	101 923	1 676	639 283	1 683	33 548	9 231	8 209
311	7 589	17 940	44 394	70 234	31 649	25 388	57 037	1 972	409 360	649	12 351	3 025	8 158
3 029	74 706	191 658	458 497	727 890	314 165	267 298	581 463	22 497	4 931 815	16 541	279 144	75 066	54 505
7 934	147 934	422 439	889 515	1 467 822	384 413	342 466	726 879	40 257	11 815 783	45 771	791 797	119 412	100 333
7 956	166 915	384 746	897 082	1 456 699	462 411	414 419	876 830	38 984	11 555 332	58 245	889 413	187 929	104 670
7 341	135 833	337 540	687 779	1 168 493	579 474	494 939	1 074 413	31 822	8 766 882	25 177	803 401	210 907	118 194
5 671	95 619	263 617	464 224	829 131	687 813	558 739	1 246 552	25 266	5 855 999	40 512	723 708	230 396	122 492

hvoraf 167 917 paa Øerne og 118 538 i Jylland. — Der fandtes i 1909 163 620 Hestebesætninger *écuries*, 183 643 Hornkvægs-  
—49 Stkr. og 3 374 Besætninger med 50 Stkr. Hornkvæg og derover), hvoraf 182 371 Kobesætninger *étables de vaches* (70 724  
over), 188 335 Svinebesætninger *étables de porcs* (84 532 Besætninger med 1—3 Stkr. Svin, 57 190 med 4—9 Stkr., 44 720  
*étables de chèvres*, 38 767 Kaninholdere *garems de lapins*, 287 862 Hønsholdere *élèves de poules* og 29 998 Biholdere *apiculteurs*.

### Kreaturbestandens og de fødte Dyrs Fordeling efter Ejendommenes Størrelse 1909. Landdistrikterne.

*Bétail et bestiaux nés des diverses classes de fermes 1909. Communes rurales.*

Ejendommenes Størrelse <i>Superficie des propriétés</i>	Antal Ejen- domme <sup>1</sup> <i>propri- étés</i>	Samlet Areal <sup>1</sup> <i>super- ficie</i>	Kreaturbestanden <i>bétail</i>						De fra <sup>15</sup> / <sub>1</sub> 1908— <sup>15</sup> / <sub>1</sub> 1909 fødte Dyr <i>bestiaux nés</i>			
			Heste <i>chevaux</i>	Hornkvæg <i>bovins</i>		Faar <i>mou- tons</i>	Svin <i>porcs</i>	Høns <i>poules</i>	Føl <i>pou- lains</i>	Kalve <i>veaux</i>	Lam <i>agneaux</i>	Grise <i>porcelets</i>
				I alt <i>total</i>	Malke- køer <i>vaches</i>							
0— 0,55 ha . . .	58870	7202	9815	4321	2934	6967	25224	1251612	24	1530	3185	12887
0,55— 1,65 - . . .	13203	13764	3679	18903	14247	5634	20869	423616	34	10555	2708	20064
1,65— 3,30 - . . .	29051	65783	13109	82699	60992	13118	73292	1098806	149	51033	7931	92992
3,30— 5 - . . .	19564	76683	18657	80650	56815	15350	67642	783339	318	50091	9789	101575
5 — 10 - . . .	31168	216644	48890	187167	124311	52169	147945	1298380	1753	113268	33747	271052
10 — 15 - . . .	19427	233011	43181	187732	114386	62763	132069	953575	3521	104888	41990	261800
15 — 30 - . . .	36276	778232	131051	579623	320822	198207	383862	2184244	17405	296432	137838	769316
30 — 60 - . . .	24335	970762	140467	620250	319597	218167	374680	1772699	20489	297524	152974	698306
60 — 120 - . . .	5674	446455	44038	213413	105192	84613	104216	421935	6298	96575	58450	177038
120 — 240 - . . .	1313	211070	16967	96955	52803	24580	40068	134716	1907	45381	15773	71148
over 240 ha . . . . .	594	226132	16071	109122	63670	14886	39279	95632	1063	53427	8522	64403
Tilsammen total . . .	239475	3245738	485925	2180835	1235769	696454	1409146	10418554	52961	1120704	472907	2540581
Uangivet <i>inconnu</i> . . . .	34773	—	13857	37515	21923	20825	32795	754134	802	17129	11297	39667
I alt <i>totaux</i> . . . . .	274248	3245738	499782	2218350	1257692	717279	1441941	11172688	53763	1137833	484204	2580248

<sup>1</sup> Ifølge Oplysningerne paa Kreaturtællingskortene *renseignements du recensement du bétail*.

TABEL 44. *Smitsomme Sygdomme hos Husdyrene. Épizooties du bétail.*

	Antal Besætninger, stillede under offentligt Tilsyn <i>nombre d'étables infectées soumises à la surveill. publ.</i>													
	Miltbrand <i>fièvre charbonneuse</i>		Mund- og Klovesyge <i>fièvre aphteuse</i>		Rygmarvs- tyfus <i>paraplégie infectieuse</i>		Snive <i>morve</i>		Ondartet Katarralleber <i>fièvre catarrhale maligne</i>		Kron. Svinedifteritis ell. kaseøs Tarmbetændelse <i>diphthérie porcine chro- nique ou pneumo-enti- rite infect. chronique</i>		Akut Rødsyge hos Svin <i>rouget des porcs</i>	
	1912	1911	1912	1911	1912	1911	1912	1911	1912	1911	1912	1911	1912	1911
Staden København														
<i>Copenhague</i> . . .	»	1	18	2	»	»	»	1	»	»	»	»	»	»
Københavns Amt . . .	11	5	45	»	»	»	»	2	3	1	2	14	21	
Frederiksborg — . . .	2	9	22	5	»	»	»	2	»	1	1	12	16	
Holbæk — . . .	30	27	104	33	»	2	»	2	»	1	»	22	40	
Sorø — . . .	8	19	130	34	1	2	»	1	»	»	1	11	11	
Præstø — . . .	2	14	154	38	»	3	»	4	3	1	7	24	25	
Bornholms — . . .	»	3	»	1	»	»	»	»	1	»	»	5	9	
Maribo — . . .	1	5	104	68	»	1	»	»	2	12	10	2	10	
Svendborg — . . .	15	31	24	157	»	»	»	1	2	3	»	15	16	
Odense — . . .	6	9	128	124	»	»	»	1	»	»	2	6	9	
Øerne <i>Iles</i> . . . . .	75	123	729	462	1	8	»	1	13	11	19	23	111	157
Vejle Amt. . . . .	5	17	29	12	1	1	»	»	»	2	10	18	33	63
Aarhus — . . .	8	17	22	13	6	5	»	»	4	3	2	7	18	33
Randers — . . .	8	7	»	»	2	2	»	»	3	8	»	»	20	38
Aalborg — . . .	10	11	»	»	9	5	»	»	16	14	»	4	59	24
Hjørring — . . .	4	9	»	»	5	3	»	»	12	9	1	1	33	45
Thisted — . . .	11	15	»	»	7	1	»	1	10	16	1	»	77	92
Viborg — . . .	8	12	1	»	6	2	»	»	15	30	1	3	35	47
Ringkøbing — . . .	12	15	»	»	1	6	»	»	24	10	1	2	96	115
Ribe — . . .	5	4	5	1	2	1	»	1	3	1	1	1	29	36
Jylland <i>Futland</i> . . .	71	107	57	26	39	26	»	2	87	93	16	36	400	493
Hele Landet														
<i>le Danemark</i> . . . . .	146	230	786	488	40	34	»	3	100	104	35	59	511	650

Anm. Faarekopper, Skab hos Faaret, Oksens ondartede Lungesyge, Kvægpest og akut Svinedifteritis optraadte ikke i 1912 og 1911; af ondartet Klovesyge hos Faaret forefaldt i 1911 2 Tilfælde i Odense Amt og 1 i Aarhus Amt, men ingen i 1912. *Nul cas de clavelée ou de tac des moutons, ni de péripneumonie ou de peste bovine, ni de diphthérie porcine aiguë en 1912 et 1911; 2 cas de piétin du mouton (département de Odense); 1 (département de Aarhus) en 1911; nul cas de ces deux épizooties en 1912.*

Landejendomssalg i Aarene 1905—1912.<sup>1</sup> Propriétés territoriales vendues 1905—1912.<sup>1</sup>

	Ejendommens Størrelse i Tdr. Hartk. dtp. en tonneau de hartkorn	1912			1911			1910			1905—09 gsnlt. moy.		
		Antal Salg ventes	Solgt Hartkorn vendt, tnx.	Gsnlt. Pris pr. Td. Hartk. in. de hartk.	Antal Salg ventes	Solgt Hartkorn vendt, tnx.	Gsnlt. Pris pr. Td. Hartk. in. de hartk.	Antal Salg ventes	Solgt Hartkorn vendt, tnx.	Gsnlt. Pris pr. Td. Hartk. in. de hartk.	Antal Salg ventes	Solgt Hartkorn vendt, tnx.	Gsnlt. Pris pr. Td. Hartk. in. de hartk.
<b>A. Solgte Landejendomme uden Tvangs-, Familie-, Næringssalg<sup>2</sup> m. v. (uden Besætn. og Invent.).</b> <i>Propriétés rurales vendues (sans monture et à l'exclusion des ventes par adjudication, entre parents etc.).</i>													
Øerne Iles . . . . .	1/4—1	2 144	Tdr. 1 142	Kr. 11 018	2 121	Tdr. 1 122	Kr. 10 347	2 128	Tdr. 1 122	Kr. 10 223	1 719	Tdr. 887	Kr. 9 366
	1—2	558	779	8 715	518	713	8 687	497	692	8 131	398	546	7 733
	2—4	456	1 313	7 315	501	1 438	7 101	424	1 209	6 733	327	938	6 477
	4—12	535	3 371	6 542	539	3 369	6 301	474	2 987	5 635	384	2 393	5 493
	12—	60	1 308	6 365	72	1 462	6 727	35	710	6 311	35	849	5 867
	1—	1 609	6 771	6 909	1 630	6 982	6 806	1 430	5 598	6 267	1 144	4 726	6 014
Jylland <i>Futland.</i>	1/4—1	3 644	1 907	11 595	3 407	1 771	10 853	3 224	1 619	10 631	2 819	1 417	9 889
	1—2	1 141	1 611	9 121	1 009	1 418	8 620	891	1 241	8 295	784	1 096	7 525
	2—4	727	2 026	7 447	715	1 976	7 247	696	1 939	6 899	586	1 645	6 294
	4—12	411	2 411	6 627	414	2 457	6 389	391	2 353	6 338	318	1 911	5 670
	12—	47	1 064	6 725	57	1 305	5 915	50	960	6 292	36	760	5 595
	1—	2 326	7 112	7 449	2 195	7 156	6 980	2 028	6 493	6 873	1 724	5 412	6 223
Hele Landet <i>le Danemark</i>	1/4—1	5 788 <sup>4</sup>	3 049	11 254	5 528 <sup>6</sup>	2 893	10 658	5 352 <sup>7</sup>	2 741	10 417	4 538 <sup>8</sup>	2 304	9 683
	1—2	1 699	2 390	8 989	1 527	2 131	8 633	1 388	1 933	8 238	1 182	1 642	7 594
	2—4	1 183	3 339	7 395	1 216	3 414	7 217	1 120	3 148	6 835	913	2 583	6 360
	4—12	946	5 782	6 578	953	5 826	6 326	865	5 340	5 945	702	4 304	5 572
	12—	107	2 372	6 583	129	2 767	6 343	85	1 670	6 300	71	1 609	5 739
	1—	3 935	13 883	7 185	3 825	14 138	6 891	3 458	12 091	6 592	2 868	10 138	6 127
<b>B. Tvangssalg, Familiesalg og Næringssalg<sup>2</sup> (uden Besætning og Inventar).</b> <i>Ventes par adjudication, entre parents et à ressources autres que l'agriculture (sans monture).</i>													
Hele Landet <i>le Danemark</i>	1/4—1	60	31	11 862	89	46	9 209	106	52	7 476	56	28	7 841
	1—	46	158	5 511	76	349	6 454	75	325	5 307	44	194	4 859
Tvangssalg <sup>3</sup> ventes par adjudication	1/4—1	510	281	11 166	542	300	9 607	538	287	9 460	557	295	8 370
	1—	871	3 292	5 338	1 057	4 546	5 354	933	4 215	4 750	955	4 178	4 400
Familiesalg ventes entre parents	1/4—1	41	20	49 529	66	36	41 000	74	37	49 673	83	42	41 239
	1—	26	70	25 414	46	177	18 761	39	130	14 347	53	157	16 521
Næringssalg <sup>3</sup> prop. à ress. autr. q. l'agr.	1/4—1	41	20	49 529	66	36	41 000	74	37	49 673	83	42	41 239
	1—	26	70	25 414	46	177	18 761	39	130	14 347	53	157	16 521
<b>C. Værdi af Besætning, Inventar samt Prioritetsbeløbet pr. Td. Hartk. ved alm. fri Salg.</b> <i>Valeur en vente libre: bestiaux, inventaire; hypothèque par tonneau de hartkorn.</i>													
Hele Landet <i>le Danemark</i>	1/4—1	Kr. 4 258	Kr. 15 512	Kr. <sup>5</sup> 6 200	Kr. 3 981	Kr. 14 633	Kr. 5 487	Kr. 3 608	Kr. 14 035	Kr. 5 223	Kr. 3 318	Kr. 13 001	Kr. 4 423
	1—2	3 683	12 672	5 400	3 098	11 731	5 167	2 778	11 016	4 854	2 569	10 163	4 251
2—4	2 530	9 925	4 800	2 351	9 568	4 358	2 211	9 046	4 260	2 073	8 433	3 937	
4—12	1 920	8 498	4 600	1 878	8 204	4 320	1 985	7 930	4 184	1 662	7 234	3 837	
12—	1 854	8 437	5 300	1 642	7 985	4 709	1 486	7 786	4 676	1 401	7 140	4 135	
	1—	2 531	9 716	4 900	2 133	8 991	4 533	2 078	8 670	4 379	1 847	7 974	4 007

<sup>1</sup> I Tabellen er bortset fra Salgene i non compris les ventes en Frederiksberg, Amager og Nordre Birk. <sup>2</sup> Næringssalg 3: Salg af Landejendomme, til hvilke der er knyttet andre væsentlige Indtægter end Landbrug (Mølleri, Købmandshandel osv.) ventes de propriétés plutôt industrielles qu'agricoles. <sup>3</sup> Inkl. Besætning og Inventar monture comprise. <sup>4</sup> Heraf dont 1 825 ubebyggede Lodder lots non bâtis. <sup>5</sup> Tallene er omtrentlige chiffres approximatifs. <sup>6</sup> Heraf dont 1 920 ubebyggede Lodder lots non bâtis. <sup>7</sup> Heraf dont 1 814 ubebyggede Lodder lots non bâtis. <sup>8</sup> Heraf dont i aarligt Gennemsnit 1 550 ubebyggede Lodder lots non bâtis.

TABEL 46.

## Mejeridriftsstatistik i Aarene 1909—1912.

Les laiteries en 1909—1912.

Mejeriforening <i>laiteries réunies</i>	Antal <i>nombre</i>			Gennemsnitlig årlig Mælke- mængde pr. Ko (kg) <i>production annuelle de lait par vache en kilos</i>				kg Mælk pr. kg Smør <i>kilos de lait par kilo de beurre</i>			
	Meje- rier <i>laite- ries</i>	Andels- havere <i>partici- pants</i>	Køer <i>vaches</i>								
	1912			1912	1911	1910	1909	1912	1911	1910	1909
Frederiksborg Amts Mejeristforening. . .	22	3 603	24 100	2 689	2 770	2 685	2 701	25,3	25,0	25,3	25,0
Holbæk — . . . . .	28	3 729	23 800	2 729	2 720	2 668	2 693	25,4	25,3	25,2	24,9
Sorø med tilgr. Amters Mejeriforening. . .	50	6 709	44 500	2 740	2 864	2 904	2 836	25,5	25,1	25,4	25,0
Præstø med flere Amters — . . . . .	38	6 501	38 200	2 684	2 779	2 719	2 732	25,4	25,3	25,8	25,0
Bornholms Mejeriforening. . . . .	15	3 173	19 900	2 625	2 741	2 664	2 616	25,7	25,7	25,8	25,7
Maribo Amts Mejeri- og Mejeristforening	20	3 759	23 300	2 551	2 649	2 657	2 696	25,4	25,3	25,6	25,1
Fyns Mejeriforening . . . . .	120	15 034	93 600	2 991	3 008	3 010	3 000	25,5	25,5	25,6	25,4
Sydjydsk — . . . . .	33	4 873	35 400	2 594	2 762	2 656	2 708	25,9	25,8	26,0	25,6
Vejle Omegns — . . . . .	22	3 426	19 700	2 416	2 662	2 599	2 670	25,2	25,0	25,4	25,0
Midtjydsk — . . . . .	33	4 735	32 700	2 637	2 699	2 616	2 700	25,0	24,8	25,2	24,8
Silkeborg og Omegns — . . . . .	18	3 155	18 600	2 353	2 525	2 396	2 553	25,3	25,1	25,2	24,9
Aarhus Omegns — . . . . .	48	6 583	45 500	2 392	2 665	2 625	2 652	25,2	25,1	25,2	24,9
Randers Amt — . . . . .	34	5 043	34 600	2 418	2 508	2 437	2 548	25,5	25,3	25,5	25,3
Hobro og Omegns — . . . . .	21	3 288	17 000	2 256	2 279	2 176	2 328	25,4	25,4	25,6	25,2
Aalborg Amt — . . . . .	35	4 949	31 900	2 217	2 216	2 293	2 159	25,7	25,6	25,6	25,5
Vendsyssel — . . . . .	28	3 632	26 600	2 225	2 222	2 113	2 109	25,6	25,6	25,6	25,6
Thisted Amt — . . . . .	19	5 377	24 200	2 150	2 225	2 232	2 260	25,7	25,5	25,6	25,3
Viborg — . . . . .	42	8 177	45 200	2 191	2 426	2 304	2 491	25,5	25,4	25,6	25,2
Ringkøbing — . . . . .	46	7 437	47 300	2 145	2 304	2 176	2 328	25,9	25,7	25,1	25,8
Ribe — . . . . .	37	5 658	36 000	2 205	2 374	2 253	2 371	25,7	25,5	25,8	25,4
Tilsammen total . . . . .	709 <sup>1</sup>	108 841	682 100	2 521	2 627	2 566	2 638	25,6	25,4	25,6	25,3

<sup>1</sup> Der mangler Oplysninger for 404 af Landets Andelsmejerier *on n'a pas de renseignements pour 404 des laiteries coopératives.*

TABEL 47.

## Indtægten af Saltvandsfiskeriet i Aarene 1908—1912.

Rapport total de la pêche maritime 1908-1912.

	1912	1911	1910	1909	1908
	Kr.	Kr.	Kr.	Kr.	Kr.
Nordsøen <i>la mer du Nord</i> . . . . .	2 577 300	2 183 400	2 253 000	2 158 700	} 3 311 000
Skagerrak <i>le Skager-Rack</i> . . . . .	1 029 200	1 067 400	942 000	1 065 500	
Kattegat <i>le Cattégat</i> . . . . .	3 121 600	3 169 900	3 249 100	2 902 000	
Øresund <i>le Sund</i> . . . . .	1 562 600	1 136 100	585 100	546 800	} 7 922 700
Beltfarvandet <i>parages des Belt.</i> . . . .	4 915 500	4 413 300	3 657 200	3 105 400	
Østersøen (vestlige Del) <i>la Baltique occid.</i> . . . .	229 800	272 600	238 100	212 600	
Østersøen (østlige Del) <i>la Baltique orient.</i> . . . .	829 100	852 000	903 500	886 600	} 1 688 000
Limfjorden <i>le Limfjord</i> . . . . .	2 089 600	1 819 700	1 659 500	1 340 000	
Ringkøbing og Nissum Fjorde <i>fiords R. et N.</i> . . . .	312 400	315 800	356 800	250 300	
I alt total . . . . .	16 667 100	15 230 200	13 844 300	12 467 900	13 179 700
Heraf udgjorde Udbyttet af <i>dont</i> :					
Sild og Makrel <i>pêche au hareng</i> . . . . .	2 862 600	2 581 800	2 069 400	2 386 900	2 532 900
Torsk <i>pêche à la morue.</i> . . . . .	2 033 700	1 913 400	2 436 000	1 512 800	2 190 900
Fladfisk <i>pêche à la plie.</i> . . . . .	5 730 300	4 661 700	4 339 400	4 848 900	3 490 300
Aal <i>pêche aux anguilles.</i> . . . . .	4 495 500	4 165 800	3 518 300	2 539 300	4 031 600

Anm. Ovenstaaende Tabel angiver kun tilnærmelsesvis Fiskeriets Omfang, idet Oplysninger om enkelte Fiskerier alene er baserede paa Overslag over Udbyttet. Værdien af Helleflynder og Rødspætter, fiskede under Island, og Værdien af Østersfangsten er ikke medregnet i Tabellen. *Les chiffres sont approximatifs.* — Udbyttet af det samlede Fiskeri paa Færøerne *pêche totale de Féroë* udgjorde i 1912: 2 446 000 Kr., i 1911: 2 045 000 Kr., Udbyttet af Kutterfiskeriet (for Baadfiskeriet foreligger først Oplysning fra 1911) *pêche en navires de Féroë* i 1910: 1 309 000 Kr., i 1909: 1 112 000 Kr., og i 1908: 1 165 165 Kr.



TABEL 48. Industrielle Virksomheder under Arbejds- og Fabriktilsyn.  
Industries ressortissantes à l'Inspection ouvrière et de fabriques.

1909		Tilvirkning af Næringsmidler <i>aliments</i>	Tekstilindustri <i>industrie textile</i>	Beklædningsindustri <i>vêtement</i>	Bygnings- og Møbelindustri <i>construction, meubles</i>	Trævareindustri <i>bois ouvré</i>	Lædervareindustri <i>cuirs</i>	Sten-, Ler- og Glasvareindustri <i>arts céramiques et verrerie</i>	Metalindustri, Maskiner <i>industrie métallique, machines</i>	Kemisk Industri m. m. <i>industrie chimique</i>	Papirindustri <i>papier</i>	Litterær Industri m. m. <i>industrie littéraire etc.</i>	I alt total	
<b>A. Virksomheder under Fabrikloven<sup>2</sup> à l'Inspection ouvrière</b>														
1. Antal Virksomheder <i>nombre des établissements</i>														
København og Frederiksberg <i>la capitale</i> . . . . .		199	57	212	200	104	17	52	313	117	33	210	1 514	
Provinserne <i>reste du Danemark</i> . . . . .		458	159	213	309	313	36	492	409	391	32	226	3 038	
Hele Landet <i>le Danemark</i> 1909. . . . .		657	216	425	509	417	53	544	722	508	65	436	4 552 <sup>1</sup>	
— — — 1908. . . . .		651	225	420	504	411	51	540	710	448	66	421	4 447	
— — — 1907. . . . .		667	227	414	490	440	50	528	691	401	65	410	4 383	
— — — 1906. . . . .		693	235	393	483	428	54	501	704	356	59	398	4 304	
2. Antal Arbejdere <i>nombre des ouvriers</i>														
Børn (under 14 Aar) <i>enfants</i> . . . . .		889	302	28	7	79	»	108	27	112	81	95	1 728	
Unge Mennesker 14 — { Mænd <i>hommes</i> . . . . .		872	455	239	1 030	370	17	368	3 773	183	66	735	8 108	
18 Aar <i>jeunes gens</i> . . . . . { Kvinder <i>femmes</i> . . . . .		604	607	506	8	9	2	65	102	133	208	252	2 496	
Voksne <i>adultes</i> . . . . . { Mænd <i>hommes</i> . . . . .		11 018	3 668	2 546	4 188	4 563	594	9 274	17 595	4 973	1 089	3 898	63 406	
. . . . . { Kvinder <i>femmes</i> . . . . .		5 620	5 836	4 359	148	256	30	916	851	1 437	874	1 423	21 750	
København og Frederiksberg <i>la capitale</i> . . . . .		7 302	3 477	5 423	2 601	1 306	283	1 347	10 779	3 800	1 007	3 950	41 275	
Provinserne <i>reste du Danemark</i> . . . . .		11 701	7 391	2 255	2 780	3 971	360	9 384	11 569	3 038	1 311	2 453	56 213	
Hele Landet <i>le Danemark</i> 1909. . . . .		19 003	10 868	7 678	5 381	5 277	643	10 731	22 348	6 838	2 318	6 403	97 488	
— — — 1908. . . . .		19 341	10 759	7 300	5 806	5 484	647	12 286	23 672	6 505	2 452	6 030	100 282	
— — — 1907. . . . .		19 043	11 464	7 652	6 217	5 712	669	12 670	23 940	6 404	2 482	5 832	102 085	
— — — 1906. . . . .		18 665	11 085	7 164	5 859	5 558	629	11 764	22 012	6 179	2 385	5 596	96 896	
<b>B. Virksomheder, som kun er under Maskintilsyn<sup>2</sup> à l'Inspect. des machines</b>														
Antal Bedrifter <i>nombre des établissements</i>		1 458	87	88	512	702	14	46	651	61	2	52	3 673 <sup>8</sup>	
Antal Arbejdere <i>nombre des ouvriers</i>		2 603	126	163	1 213	952	31	150	1 621	84	6	85	7 034	
<b>1911</b>														
<b>C. Anvendelse af mekanisk Bevægkraft<sup>2</sup> (A og B tilsammen) à moteur mécanique (A + B)</b>														
Antal Virksomheder, som benyttede <i>établissements à</i>		Damp <i>vapeur</i> . . . . .	449	132	55	78	276	36	320	153	193	17	10	1 719
		Gas <i>gaz</i> . . . . .	292	34	30	141	186	10	80	303	198	11	90	1 375 <sup>4</sup>
		Petroleum <i>pétrole</i> . . . . .	888	35	14	390	452	3	120	442	174	3	9	2 530
		Elektricitet <i>électricité</i> . . . . .	962	85	286	496	521	24	71	830	114	26	400	3 815
		Vand (Vind) <i>eau(vent)</i> . . . . .	7	13	»	»	15	1	4	2	13	4	2	61
I alt total . . . . .			2 598	299	385	1 105	1 450	74	595	1 730	692	61	511	9 500
Størrelse af mekanisk Kraft i H.K. <i>chev.vap.</i>		Damp <i>vapeur</i> . . . . .	18 269	9 883	547	2 114	5 867	512	15 838	8 446	43 965	4 894	223	110 558
		Anden mekanisk Bevægkraft <i>autre mot.</i>	15 868	1 383	1 121	5 489	6 256	288	3 613	8 066	23 494	803	2 559	68 940

<sup>1</sup> I 1911 var Antallet 4 770, hvortil kommer 1 539 Mejerier, 4 593 Landbrug og 682 Handelsvirksomheder *nombre total en 1911 4 770, non compris 1 539 laitéries, 4 593 exploitations agricoles et 682 affaires commerciales.* <sup>2</sup> I Henhold til Bageriloven af 6. April 1906 er Bagerier ikke længere undergivne Fabrikloven. — Under Bageriloven var i 1911 inddraget 2 139 Bedrifter, hvoraf 701 tillige var undergivne Maskintilsyn og derfor er medregnet under B og C. <sup>3</sup> I 1911 var Antallet 4 931. Desuden var i 1911 1 836 Dampværker og 542 Petroleumstærkeværker under Tilsyn. <sup>4</sup> Heraf med Gas fra Gasværker 960, med Generator-Gas 415.



efter Erhvervsgrupper, 1897 og 1906.  
groupe d'industrie en 1897 et en 1906.

Virksomhederne, fordelte efter Antallet af de egentlig industrielle Arbejdere <i>entreprises réparties d'après le nombre des ouvriers industriels</i>												Virksomh. med mek. Kraft <sup>a</sup> (undt. Vind og Vand) <i>à force mécanique (sauf vent et eau)</i>		Antal Virksomh. med Vind eller Vand à vent ou à eau
1—5			6—20			21—100			over 100 100—			Antal <i>nombre</i>	Hestekraft <i>chevaux-vapeur</i>	
Antal Virksomheder <i>entreprises</i>	Samlet Personel <i>personnel</i>	Heraf egentl. industr. Arbejdere <i>dont ouvriers industriels</i>	Antal Virksomheder <i>entreprises</i>	Samlet Personel <i>personnel</i>	Heraf egentl. industr. Arbejdere <i>dont ouvriers industriels</i>	Antal Virksomheder <i>entreprises</i>	Samlet Personel <i>personnel</i>	Heraf egentl. industr. Arbejdere <i>dont ouvriers industriels</i>	Antal Virksomheder <i>entreprises</i>	Samlet Personel <i>personnel</i>	Heraf egentl. industr. Arbejdere <i>dont ouvriers industriels</i>			
6 906	23 836	13 054	517	7 017	5 032	175	10 103	7 753	37	9 104	7 388	2 443	35 422	2 594
528	1 574	1 056	111	1 298	1 101	86	4 547	4 096	39	9 314	8 691	232	11 066	32
7 956	22 823	14 478	689	7 881	6 518	155	7 074	6 228	26	5 024	4 526	175	1 166	5
8 226	26 988	18 372	1 735	18 659	16 400	278	11 213	10 336	26	7 190	6 950	500	9 798	157
1 551	4 517	2 833	219	2 805	2 296	58	2 594	2 265	4	774	708	725	9 097	194
101	374	242	37	458	375	9	357	312	,	,	,	62	848	9
718	2 670	1 909	295	3 794	3 238	142	5 845	5 333	21	4 476	4 222	430	13 509	26
4 981	14 658	9 229	468	5 761	4 723	190	9 529	8 274	45	14 904	13 518	899	12 795	107
363	1 323	823	154	2 129	1 643	69	3 585	3 072	12	2 096	1 956	332	25 968	20
34	141	102	38	545	445	23	1 013	835	6	1 095	1 007	44	4 000	5
762	2 533	1 591	270	3 352	2 829	63	2 769	2 433	2	272	252	393	1 768	,
32 126	101 437	63 689	4 533	53 699	44 600	1 248	58 629	50 937	218	54 249	49 218	6 235	125 437	3 149
5 814	19 898	12 306	1 450	18 641	14 895	610	30 792	26 103	115	30 103	26 802	1 349	46 585	5
9 312	31 765	19 988	1 901	22 547	18 908	417	18 180	16 048	71	16 918	15 720	2 155	39 728	166
17 000	49 774	31 395	1 182	12 511	10 797	221	9 657	8 786	32	7 228	6 696	2 731	39 124	2 978
6 793	22 181	13 267	545	7 023	5 286	161	8 660	7 096	28	5 474	4 824	1 838	19 140	2 850
814	2 460	1 560	169	2 049	1 675	80	4 113	3 681	28	5 971	5 617	216	4 962	76
7 235	22 064	13 713	811	9 479	7 467	114	5 011	4 191	16	3 374	3 012	46	305	2
6 345	20 436	13 788	1 382	15 138	13 389	265	10 569	9 958	25	5 449	5 254	176	3 293	100
1 732	5 116	3 207	185	2 169	1 779	43	1 608	1 418	2	590	556	395	3 455	193
128	487	329	49	564	488	8	372	318	,	,	,	54	308	15
647	2 419	1 738	326	3 799	3 308	110	4 932	4 621	21	4 193	4 033	273	5 833	39
4 638	13 580	8 614	397	4 616	3 880	170	8 397	7 459	30	9 160	8 508	443	4 932	81
319	1 245	744	110	1 545	1 143	52	2 311	1 955	7	1 374	1 317	184	4 606	36
20	93	57	29	510	359	16	856	773	6	913	868	32	1 690	12
580	2 129	1 267	216	2 931	2 245	43	1 884	1 594	2	278	252	199	677	,
29 251	92 210	58 284	4 219	49 823	41 019	1 062	48 713	43 064	165	36 776	34 241	3 856	49 201	3 404
4 226	16 148	9 518	1 332	17 434	13 445	503	24 745	21 195	95	21 584	19 797	806	15 423	9
8 851	30 527	19 920	1 987	23 064	19 444	408	17 152	15 553	44	9 950	9 487	1 308	16 421	184
16 174	45 535	28 846	900	9 325	8 130	151	6 816	6 316	26	5 242	4 957	1 742	17 357	3 211

i Strafanstalter, Fattiggaarde m. v., ikke kunnet fordeles paa Størrelsesklasser; derimod er de medregne i Tabellens 2den *répartis, mais ils sont renfermés dans la 2me et 3me colonne.*

herunder, men er ikke opført i Rubrikkerne for de forskellige Størrelsesklasser *dont le personnel administratif des fabriques ayant bureau central à*

TABEL 50.

*Haandværks- og Industrivirksomheder, fordelte*  
*Entreprises industrielles groupées*

	Antal Virksomheder <i>entreprises</i>	Virksomhedernes sam <i>person</i>		
		Indehavere, Direktører, Forret- ningsførere o. l. <i>chefs</i>	Tilsynshav., Kontor- og Butiks- personale <i>inspection,</i> <i>bureau ou</i> <i>boutique</i>	Bude, Kuske o. l. underordnet Personel <i>garçons,</i> <i>cochers,</i> <i>valets etc.</i>
<b>Erhverv Industrie</b>				
I. Møller <i>moulins et minoteries</i> . . . . .	2 636	2 596	181	744
Bagerier, Biskuitfabrikker, Konditorier <i>boulangeries et pâtisseries</i> . . . . .	2 900	2 737	1 822	1 635
Sukkerfabrikker, Sukkerraffinaderier <i>fabriques et raffineries de sucre</i> . . . . .	29	19	127	57
Chokolade- og Sukkervarefabrikker <i>fabriques de chocolat et de confiserie</i> . . . . .	93	106	154	103
Kaffesurrogatfabrikker <i>fabriques d'équivalents de café</i> . . . . .	22	13	24	9
Slagterier, Farnrenserier, Talgsmelterier, Røgerier <i>boucheries et fumoirs</i> . . . . .	3 599	3 639	732	284
Konservesfabrikker <i>fabriques de conserves</i> . . . . .	25	30	86	24
Mejerier, Ostefabrikker <i>laiteries et fabriques de fromages</i> . . . . .	1 366	1 350	331	1 351
Smørpakkerier <i>établissements d'emballage de beurre</i> . . . . .	6	8	30	19
Margarinefabrikker <i>fabriques de margarine</i> . . . . .	16	30	145	43
Ægpræserveringsanstalter <i>préservations d'œufs</i> . . . . .	28	4	12	4
Vandværker <i>usines à eau</i> . . . . .	51	3	84	15
Mineralvandsfabrikker <i>fabriques d'eaux minérales</i> . . . . .	131	135	43	131
Maltgørerier, Ølbryggerier, Ølftapningsanstalter <i>malteries et brasseries</i> . . . . .	482	489	324	992
Brændevinsbrænderier og Gærfabrikker <i>distilleries et fabriques de levure</i> . . . . .	52	58	152	77
Tobaks- og Cigarfabrikker <i>fabriques de tabacs et cigares</i> . . . . .	425	481	311	149
Gruppe I i øvrigt <i>au reste</i> . . . . .	235	121	87	120
Tilvirkning af Næringsmidler i alt <i>total</i> . . . . .	12 096	11 816	4 645	5 757
II. Uldspinderier <i>filatures de laine</i> . . . . .	81	84	31	13
Bomuldsspinderier <i>filatures de coton</i> . . . . .	4	3	14	4
Væverier <i>tisseranderies</i> . . . . .	1 758	1 761	95	22
Bomuldsvæverier <i>tissage de coton</i> . . . . .	21	27	134	37
Linned- og Damaskvæverier <i>tissage de linge</i> . . . . .	14	10	22	4
Klædefabrikker <i>draperies</i> . . . . .	46	68	154	38
Uldvæv., Tæppefabr., Gardinvæv., Baandv. <i>tisseries (laine, tapis, rideaux, rubans)</i> . . . . .	8	18	48	11
Trikotagetilvirkning <i>tricotage</i> . . . . .	653	622	214	49
Krølhaarsfabrikker, Rebslagerforretninger <i>fabriques de crin frisé, corderies</i> . . . . .	217	220	23	28
Halmspinderier, Maattevævning <i>fileries de paille, tissage de nattes</i> . . . . .	50	28	6	5
Sejlmagerforretninger, Sækkefabrikker <i>voileries, fabriques de sacs</i> . . . . .	78	83	12	9
Gruppe II i øvrigt <i>au reste</i> . . . . .	79	85	42	38
Tekstilindustri i alt <i>total</i> . . . . .	3 009	3 009	795	258
III. Skrædderforretninger <i>établissements de tailleur</i> . . . . .	4 503	4 469	253	303
Tilvirkn. af Herreunderbeklædning <i>confections (vêtements de dessous; hommes)</i> . . . . .	43	31	15	8
Dameskrædderforretninger <i>confections (dames et enfants)</i> . . . . .	8 946	8 780	356	195
Tilvirkning af Dame- og Børnelingeri <i>fabrication de linge (dames et enfants)</i> . . . . .	315	304	34	8
Blandede Konfektionsforretninger <i>magasins de vêtement</i> . . . . .	272	82	35	19
Modeforretninger, Broderiforretninger <i>couture de modiste, broderies</i> . . . . .	890	932	132	130
Hattemagerforretninger, Straahattefabr. <i>chapperies, fabr. de chapeaux de paille</i> . . . . .	110	115	41	43
Kasketsyning, Bundtmagerforretninger <i>fabrication de casquettes, fourrures</i> . . . . .	178	141	51	34
Handskemagerforretninger <i>ganteries</i> . . . . .	93	95	85	15
Naadlerier, Skomagerforretninger <i>picqueurs de bottines, cordonneries</i> . . . . .	6 306	6 312	175	238
Skotøjsfabrikker <i>fabriques de chaussures</i> . . . . .	122	150	171	73
Træsko- og Tøffelmagerforretninger <i>saboteries et pantouffliers</i> . . . . .	2 650	2 648	14	13
Vaskerier og Strygerier, Rulleforretninger <i>blanchisseries et calandres</i> . . . . .	2 962	3 066	70	369
Barber- og Frisørforretninger <i>établissements de barbier</i> . . . . .	1 383	1 384	5	11
Gruppe III i øvrigt <i>au reste</i> . . . . .	89	95	35	29
Beklædningsindustri m. v. i alt <i>total</i> . . . . .	28 862	28 604	1 472	1 488

<sup>1</sup> Reservemaskiner ikke medregnede *machines de réserve non comprises*.

efter de enkelte Erhverv, den 12. Juni 1906.  
suivant l'industrie le 12 juin 1906.

ledet Personel nel		Virksomhederne, fordelt efter Antallet af egtl. industrielle Arbejdere <i>entreprises reparties d'après le nombre des ouvriers industriels</i>									Virksomheder med mekanisk Kraft <sup>1</sup> (undtagen Vind og Vand) <i>à force mécanique (sauf vent et eau)</i>		Antal Virksomheder med Vind- el. Vandkraft <i>à vent ou à eau</i>
Egentlig indu- strielle Arbejdere <i>ouvriers industriels</i>		0	1—5		6—20		21—100		over 100 100—		Antal Virksom- heder <i>entrepr.</i>	Hestekraft <i>chevaux- vapeur</i>	
paa Værk- sted el. Ar- bejdsplads <i>à l'atelier</i>	i Arbejder- nes eget Hjem <i>chez eux</i>	Antal Virksom- heder <i>entrepr.</i>	Antal Virksom- heder <i>entrepr.</i>	Antal Ar- bejdere <i>ouvriers</i>	Antal Virksom- heder <i>entrepr.</i>	Antal Ar- bejdere <i>ouvriers</i>	Antal Virksom- heder <i>entrepr.</i>	Antal Ar- bejdere <i>ouvriers</i>	Antal Virksom- heder <i>entrepr.</i>	Antal Ar- bejdere <i>ouvriers</i>			Antal Virksom- heder <i>entrepr.</i>
2 441	»	1 072	1 528	1 972	28	288	8	181	»	»	100	4 603	2 535
4 649	»	763	2 054	3 694	76	649	7	306	»	»	232	1 150	28
1 019	»	7	5	14	7	66	7	384	3	555	28	4 522	»
1 017	5	23	47	97	11	123	8	363	4	439	21	656	»
296	»	9	5	10	4	64	3	88	1	134	21	193	1
4 023	»	2 244	1 237	1 896	86	930	32	1 197	»	»	185	2 417	1
309	»	»	11	19	13	139	»	»	1	151	14	127	»
4 945	»	26	1 241	3 805	93	689	4	189	2	262	1 333	8 154	6
413	»	»	»	»	»	»	5	311	1	102	5	42	»
592	3	»	2	7	7	79	6	218	1	291	16	1 234	»
467	»	»	6	20	15	149	7	298	»	»	»	»	»
239	»	19	27	46	4	42	»	»	1	151	32	2 755	18
462	»	17	98	236	13	114	3	112	»	»	26	80	»
3 990	46	121	294	544	35	379	26	1 082	6	2 031	143	6 445	1
604	3	6	17	36	18	207	11	364	»	»	36	1 013	»
6 287	813	113	166	388	84	913	45	2 527	17	3 272	55	377	2
603	1	41	168	270	23	201	3	133	»	»	196	1 654	2
32 356	871	4 461	6 906	13 054	517	5 032	175	7 753	37	7 388	2 443	35 422	2 594
562	»	20	49	127	9	78	2	127	1	230	48	703	23
818	»	»	»	»	»	»	1	81	3	737	4	1 667	»
2 152	78	1 654	82	117	7	75	9	414	6	1 624	30	1 558	»
2 077	4	2	2	5	2	19	9	519	6	1 538	18	1 992	»
208	3	5	4	7	»	»	5	204	»	»	3	150	1
2 460	22	»	4	15	21	231	12	579	9	1 657	42	2 956	4
393	17	1	1	2	2	22	3	143	1	243	7	440	»
1 878	2 316	425	165	299	27	287	24	1 131	12	2 477	34	414	2
706	2	68	134	269	9	90	5	164	1	185	13	816	»
314	1	15	21	63	12	112	2	140	»	»	10	66	»
301	28	27	34	63	12	87	5	179	»	»	8	11	»
528	76	28	32	89	10	100	9	415	»	»	15	293	2
12 397	2 547	2 245	528	1 056	111	1 101	86	4 096	39	8 691	232	11 066	32
4 842	4 027	2 297	1 915	3 850	246	2 326	37	1 333	8	1 360	10	13	»
53	324	10	19	45	9	95	5	237	»	»	1	2	»
4 928	2 119	6 960	1 873	3 308	77	646	28	1 381	8	1 712	10	23	»
111	524	261	31	75	16	161	5	174	2	225	»	»	»
911	616	4	192	489	70	649	5	172	1	217	1	4	»
1 023	202	457	387	705	42	430	4	90	»	»	1	2	»
368	60	49	48	93	7	68	6	267	»	»	6	131	»
540	168	60	90	201	20	222	8	285	»	»	1	1	»
201	395	22	46	119	16	147	9	330	»	»	2	10	»
2 487	458	4 743	1 510	2 435	49	382	4	128	»	»	»	»	»
2 431	413	2	33	106	52	544	28	1 182	7	1 012	54	404	»
325	40	2 424	220	320	6	45	»	»	»	»	9	28	5
2 412	»	2 110	788	1 373	51	499	13	540	»	»	72	439	»
1 343	3	597	780	1 301	6	45	»	»	»	»	3	1	»
263	163	40	24	58	22	259	3	109	»	»	5	108	»
22 238	9 512	20 036	7 956	14 478	689	6 518	155	6 228	26	4 526	175	1 166	5

TABEL 50 (fortsat).

## Haandværks- og Industrivirksomheder, fordelt

Entreprises industrielles groupées

	Antal Virksomheder <i>entreprises</i>	Virksomhedernes sam <i>person</i>		
		Indehavere, Direktører, Forret- ningsførere o. l. <i>chefs</i>	Tilsynshav., Kontor- og Butiks- personale <i>inspection, bureau ou boutique</i>	Bude, Kuske o. l. underordnet Personel <i>garçons, cochers valets etc.</i>
IV. Brolægningsforretninger <i>entreprises de pavage</i> . . . . .	153	157	11	23
Jordarb., Jernbanebygn. o. l., Opmudringsarb. <i>entr. de terrassem. etc., curage</i>	93	131	155	38
Brøndborerforretninger <i>entreprises de forage</i> . . . . .	190	189	1	»
Murerforretninger <i>maçonneries</i> . . . . .	5 397	5 450	101	73
Entreprenørvirksomheder for Byggearbejder <i>entreprises de construction</i> . . .	230	227	36	9
Møllebyggerforretninger <i>constructeurs de moulins</i> . . . . .	183	185	4	»
Tømmerforretninger <i>charpenteries</i> . . . . .	4 955	4 969	64	43
Arbejder ved Telegraf- og Telefonnet <i>réseau télégraphique et téléphonique</i> .	12	1	8	5
Skibs- og Baadebyggerforretninger <i>chantiers de marine, de bateaux</i> . . . . .	180	194	15	4
Snedkerforretninger (i Almindelighed) <i>menuiseries (en général)</i> . . . . .	2 639	2 647	25	31
Bygningsnedkerier <i>menuiseries en bâtiments</i> . . . . .	444	451	73	69
Møbelsnedkerier <i>fabriques de meubles</i> . . . . .	1 158	1 202	80	89
Stolemagerforretninger <i>chaisiers</i> . . . . .	41	43	17	28
Liste- og Rammefabr., Glarmesterforretn. <i>fabr. de cadres et listeaux, vitreries</i>	572	581	80	86
Skiltefabrikker, Malerforretninger <i>fabriques d'enseignes, peintures</i> . . . . .	2 915	3 013	47	77
Tapetserer- og Sadelmagerforretn., Piskefabr. <i>tapiss., selleries, fabr. de fouets</i>	1 906	1 924	60	120
Stukkaturforretninger og Stukfabrikker <i>stucateurs et fabriques de stuc</i> . . .	37	35	15	9
Gas- og Vandmesterforretninger <i>installateurs d'eau et de gaz</i> . . . . .	63	57	47	12
Skorstensfejerforretninger <i>ramoneurs</i> . . . . .	175	174	2	3
Gruppe IV i øvrigt <i>au reste</i> . . . . .	1 147	1 142	8	18
Jordarb., Bygnings- og Møbelindustri i alt total . . . . .	22 490	22 772	849	737
V. Savværker, Pakkasefabrikker o. l. <i>scieries, fabriques de boîtes</i> . . . . .	405	389	129	151
Trævarefabrikker, Træskofabrikker <i>fabriques de divers objets en bois</i> . . . . .	151	156	39	46
Bødkerforretninger <i>tonnelleries</i> . . . . .	934	943	23	47
Drejerforretninger <i>tourneurs</i> . . . . .	520	526	66	75
Børstenbinderforretninger <i>brosseries</i> . . . . .	247	248	30	31
Kurvemagerforretninger <i>vanneries</i> . . . . .	286	285	16	25
Tilvirkning af Korkvarer <i>ouvrages en liège</i> . . . . .	51	53	13	19
Hjul- og Karetmagerforretninger <i>charronneries, carrosseries</i> . . . . .	1 846	1 845	22	31
Fabrikation af Jernbanevogne <i>fabriques de wagons</i> . . . . .	2	1	33	8
Fabrikation af Legetøj <i>fabriques de jouets</i> . . . . .	10	9	»	»
Træindustri i alt total . . . . .	4 452	4 455	371	433
VI. Garverier <i>tanneries</i> . . . . .	148	166	49	26
Lædervarefabrikker, Tilvirkning af Drivremme m. m. <i>fabriques de cuirs etc.</i>	31	32	14	8
Læder- og Lædervareindustri i alt total . . . . .	179	198	63	34
VII. Stenhuggerforretninger <i>tailleurs de pierre</i> . . . . .	615	628	57	36
Grus- og Skærvfabrikker, Sandgravning <i>fabriques de blocage, tireurs de sable</i>	22	17	12	1
Kridtslemmerier, Kalkbrud og Kalkv. <i>lav. de craie, carrières de pierres à chaux</i>	107	78	44	112
Cementfabrikker <i>fabriques de ciment</i> . . . . .	5	7	42	24
Cementstøberier <i>fonderies de ciment</i> . . . . .	255	196	24	35
Kaolinslemmerier <i>lavage de kaolin</i> . . . . .	3	4	2	1
Porcelæns- og Fajancefabrikker <i>fabriques de faïence et de porcelaine</i> . . . . .	10	11	25	»
Terrakottafabrikker, Pottemagerforretninger <i>fabriques de terre cuite, potiers</i>	120	126	13	15
Lervarefabrikker, Teglværker <i>fabriques de grosse poterie, tuileries</i> . . . . .	573	570	216	231
Glasvarefabrikker <i>fabriques de verrerie</i> . . . . .	17	23	47	47
Gruppe VII i øvrigt <i>au reste</i> . . . . .	27	26	9	7
Sten-, Ler- og Glasindustri i alt total . . . . .	1 754	1 686	491	509

<sup>1</sup> Reservemaskiner ikke medregnede *machines de réserve non comprises*.

efter de enkelte Erhverv, den 12. Juni 1906.  
suivant l'industrie le 12 juin 1906 (suite).

ledende Personer		Virksomhederne, fordelt efter Antallet af egtl. industrielle Arbejdere										Virksomheder med mekanisk Kraft <sup>1</sup> (undtagen Vind og Vand) à force mécanique (sauf vent et eau)		Antal Virksomheder med Vind-ell. Vandkraft à vent ou à eau
Egentlig industrielle Arbejdere ouvriers industriels		0	1—5			6—20		21—100		over 100 100—		Antal Virksomheder	Hestekraft chevaux-vapeur	
paa Værksted ell. Arbejdsplads à l'atelier	i Arbejdetnes eget Hjem chez eux	Antal Virksomheder entrepr.	Antal Virksomheder entrepr.	Antal Arbejdere ouvriers	Antal Virksomheder entrepr.	Antal Arbejdere ouvriers	Antal Virksomheder entrepr.	Antal Arbejdere ouvriers	Antal Virksomheder entrepr.	Antal Arbejdere ouvriers	Antal Virksomheder entrepr.			
659	»	95	33	72	14	145	11	442	»	»	»	»	»	
5 459	»	8	23	74	29	310	24	1 142	9	3 933	20	5 154	1	
132	»	149	36	61	4	33	1	38	»	»	6	117	»	
15 571	»	3 004	1 626	4 063	653	6 296	104	3 682	10	1 530	»	»	»	
833	»	129	72	159	17	164	12	510	»	»	6	301	»	
268	»	101	69	142	12	101	1	25	»	»	18	92	16	
7 973	»	2 840	1 771	3 966	316	2 985	27	873	1	149	82	459	64	
752	»	»	6	16	1	20	3	154	2	562	»	»	»	
849	»	64	73	182	37	434	6	233	»	»	29	168	7	
2 877	»	1 590	961	2 102	86	719	2	56	»	»	73	340	39	
2 468	»	153	212	505	58	601	18	741	3	621	108	2 070	14	
3 955	25	381	558	1 412	193	1 770	26	798	»	»	76	511	8	
409	109	10	10	27	13	133	8	358	»	»	19	253	4	
804	1	272	284	529	12	100	4	176	»	»	42	178	»	
5 703	»	1 217	1 470	3 163	210	1 835	17	550	1	155	1	2	»	
1 962	63	1 066	786	1 434	51	459	3	132	»	»	8	118	»	
299	»	8	15	35	10	114	4	150	»	»	1	8	»	
445	»	11	35	73	10	96	7	276	»	»	8	21	»	
142	»	96	78	134	1	8	»	»	»	»	»	»	»	
290	10	1 031	108	223	8	77	»	»	»	»	3	6	4	
51 850	208	12 225	8 226	18 372	1 735	16 400	278	10 336	26	6 950	500	9 798	157	
2 439	2	58	227	531	96	1 026	24	884	»	»	318	5 695	82	
885	3	74	39	96	25	297	13	495	»	»	65	1 227	9	
912	»	672	240	386	15	155	6	259	1	112	28	622	11	
545	55	321	176	333	19	172	4	95	»	»	138	391	14	
409	32	168	57	105	19	226	3	110	»	»	6	21	1	
318	9	230	47	91	6	70	3	166	»	»	1	1	»	
289	»	17	22	54	9	81	3	154	»	»	26	111	»	
1 588	4	1 077	737	1 221	30	269	2	102	»	»	140	657	76	
485	»	»	»	»	»	»	»	»	2	485	2	370	»	
127	»	3	6	16	»	»	»	»	1	111	1	2	1	
7 997	105	2 620	1 551	2 833	219	2 296	58	2 265	4	708	725	9 097	194	
769	»	28	85	204	27	280	8	285	»	»	57	819	9	
153	7	4	16	38	10	95	1	27	»	»	5	29	»	
922	7	32	101	242	37	375	9	312	»	»	62	848	9	
1 381	1	451	129	247	21	216	13	677	1	242	26	326	»	
262	»	4	6	14	5	57	7	191	»	»	6	146	1	
851	»	9	73	182	16	172	8	269	1	228	25	550	2	
1 165	»	»	»	»	»	»	»	»	5	1 165	5	3 550	»	
948	»	31	176	418	46	454	2	76	»	»	13	172	1	
129	»	»	»	»	1	20	2	109	»	»	3	107	»	
801	1	»	2	4	5	51	»	»	3	747	7	205	»	
230	4	51	55	101	14	133	»	»	»	»	6	20	1	
7 636	»	17	264	913	181	2 063	107	3 945	4	715	321	8 150	21	
1 207	2	»	5	14	4	49	1	21	7	1 125	15	276	»	
84	»	15	8	16	2	23	2	45	»	»	3	7	»	
14 694	8	578	718	1 909	295	3 238	142	5 333	21	4 222	430	13 509	26	

TABEL 50 (fortsat).

**Haandværks- og Industrivirksomheder, fordelte**  
*Entreprises industrielles groupées*

	Antal Virksomheder <i>entreprises</i>	Virksomhedernes sam <i>person</i>		
		Indehavere, Direktører, Forret- ningsførere o. l. <i>chefs</i>	Tilsynshav., Kontor- og Butiks- personale <i>inspection, bureau ou boutique</i>	Bude, Kuske o. l. underordnet Personel <i>garçons, cochers, valets etc.</i>
VIII. Guldsmede og Guldtrækkerforretninger <i>orfèvres, tireurs d'or</i> . . . . .	279	302	115	49
Elektropletvarefabrikker og Forniklingsanstalter <i>ruolz et nickelage</i> . . . . .	27	29	68	17
Kobbersmede- og Gørtlerforretninger <i>chaudronneries, dinandiers</i> . . . . .	97	99	14	8
Blikkenslagerforretninger <i>ferblanteries</i> . . . . .	835	852	131	89
Metalvarefabrikker, Metalstøberier, Metalvalseværker <i>fabriques d'objets en métal</i>	60	83	83	31
Blikvarefabrikker, Galvaniseringsanstalt. <i>fabriques de ferblanterie, galvanisations</i>	23	23	71	61
Grovmedeforretninger, Fabrikker for grove Smedevarer <i>maréchaux ferrants</i> .	5 335	5 386	24	26
Kleinsmedeforr., Fabrikker f. finere Smedevarer <i>cloutiers et serruriers, serrureries</i>	335	352	76	33
Filehugning, Kniv- og Værktøjsfabrikker <i>taille de limes, fabriques d'outils</i> . .	36	43	37	12
Naalemagerforr., Metaltraadsfabr. <i>épingliers, fabriques d'objets en fil de métal</i> .	23	24	2	6
Maskin- og Jernskibsbyggerier <i>constructions en fer, de machines ou navales</i> . .	7	36	364	49
Jernstøberier, Maskinfabrikker <i>fonderies de fer, fabriques de machines</i> . . . .	236	350	868	175
Maskinværksteder, Reparationsværkst. for Jernbanemat. <i>ateliers de mécaniciens</i>	528	523	121	40
Cykelfabr., Cykelværkst., Symaskinefabr. <i>ateliers de cycles, fabr. de mach. à coudre</i>	560	574	76	90
Bøssemagerforr., Tilv. af Krigsmateriel <i>armuriers, fabriques de matériel de guerre</i>	40	64	91	17
Urmagerforretninger, Taarnurfabrikker <i>horlogers</i> . . . . .	1 153	1 156	22	29
Tilvirkning af musikalske Instrumenter <i>fabriques d'instruments de musique</i> . .	75	83	32	33
Elektromek. Fabr., elektr. Installationsforr. <i>fabr. électro-mécaniques, install. élect.</i>	102	128	177	51
Gruppe VIII i øvrigt <i>au reste</i> . . . . .	127	136	37	20
Metalindustri i alt <i>total</i> . . . . .	9 878	10 243	2 409	836
IX. Elektricitetsværker <i>ateliers d'électricité</i> . . . . .	67	35	49	12
Gasværker <i>usines à gaz</i> . . . . .	81	50	136	35
Tørve- og Tørvestrøelsesfabrikker <i>fabriques de tourbe et de poussier de moites</i> .	52	53	15	58
Tændstikfabrikker <i>fabriques d'allumettes</i> . . . . .	5	5	17	4
Gummivarefabrikker <i>fabriques d'objets en gomme</i> . . . . .	12	15	33	5
Isoleringsforr., Asfalt- og Tagpapfabrikker <i>établ. d'isolation, fabriques d'asphalte</i>	38	32	22	11
Farverier, Tøjrensingsanstalter <i>teintureries, nettoyage d'étoffes</i> . . . . .	176	181	106	43
Sodafabrikker <i>fabriques de soude</i> . . . . .	15	15	11	6
Svovlsyre- og Gødningsfabrikker, Benmelsfabr. <i>fabriques d'engrais, moulins à os</i>	9	13	40	8
Oliefabrikker <i>fabriques d'huile</i> . . . . .	16	20	70	20
Sæbefabrikker, Vandglasfabrikker <i>savonneries, fabriques de verre soluble</i> . .	72	86	98	57
Tilv. af forsk. Kemikalier (herunder Mejeripræp.) <i>fabr. de matières chimiques (div.)</i>	61	64	74	34
Gruppe IX i øvrigt <i>au reste</i> . . . . .	133	122	100	78
Teknisk og kemisk Industri i alt <i>total</i> . . . . .	737	691	771	371
X. Papirmassefabr., Papir- og Papfabr. <i>fabriques de pâte de papier, de papier et de carton</i>	16	21	91	33
Tapetfabrikker <i>manufactures de papiers peints</i> . . . . .	6	7	27	15
Æsketilv., Konvolut- og Papirposefabr. <i>fabriques de boîtes, d'envel. et sacs en papier</i>	86	80	68	70
Papirindustri i alt <i>total</i> . . . . .	108	108	186	118
XI. Bogbinderforretninger <i>reliure</i> . . . . .	519	514	62	113
Bogtrykkerier, Reproduktionsanstalter <i>imprimeries et établ. de reproduction</i> .	534	539	241	266
Fotografiske Etablissements <i>établissements de photographie</i> . . . . .	571	582	31	48
Gruppe XI i øvrigt <i>au reste</i> . . . . .	53	51	7	13
Industri i litterær og kunstnerisk Retning i alt <i>total</i> .	1 677	1 686	341	440
Samtlige Erhverv <i>totaux</i> . . . . .	85 242	85 268	12 393	10 981

<sup>1</sup> Reservemaskiner ikke medregnede *machines de réserve non comprises*.



efter de enkelte Erhverv, den 12. Juni 1906.  
suivant l'industrie le 12 juin 1906 (suite).

Iede Personel nel		Virksomhederne, fordelt efter Antallet af egtl. industrielle Arbejdere <i>entreprises réparties d'après le nombre des ouvriers industriels</i>										Virksomheder med mekanisk Kraft <sup>1</sup> (undtagen Viind og Vand) <i>à force mécanique (sauf vent et eau)</i>		Antal Virksomheder med Vind- el. Vandkraft <i>à vent ou à eau</i>
Egentlig indu- strielle Arbejdere <i>ouvriers industriels</i>		0	1—5		6—20		21—100		over 100 100—		Antal Virksom- heder <i>entrepr.</i>	Hestekraft <i>chevaux- vapeur</i>		
paa Værk- sted ell. Ar- bejdsplads <i>à l'atelier</i>	i Arbejder- nes eget Hjem <i>chez eux</i>	Antal Virksom- heder <i>entrepr.</i>	Antal Virksom- heder <i>entrepr.</i>	Antal Ar- bejdere <i>ouvriers</i>	Antal Virksom- heder <i>entrepr.</i>	Antal Ar- bejdere <i>ouvriers</i>	Antal Virksom- heder <i>entrepr.</i>	Antal Ar- bejdere <i>ouvriers</i>	Antal Virksom- heder <i>entrepr.</i>	Antal Ar- bejdere <i>ouvriers</i>				
684	39	120	135	259	15	161	9	303	»	»	18	83	»	
187	123	4	14	31	5	67	4	212	»	»	21	104	»	
331	»	26	48	117	21	172	2	42	»	»	30	82	1	
1 306	»	405	383	811	43	386	4	109	»	»	15	35	»	
1 105	20	8	22	62	17	178	11	480	2	405	43	781	»	
1 107	20	»	8	14	7	73	5	299	3	741	17	401	1	
6 015	»	2 166	3 103	5 320	60	487	6	208	»	»	108	385	54	
1 629	1	104	170	428	47	512	13	583	1	107	58	456	»	
352	»	13	15	38	4	41	3	136	1	137	13	322	3	
64	301	11	9	20	1	7	1	29	1	309	4	21	»	
5 279	»	»	»	»	»	»	3	170	4	5 109	7	3 320	»	
9 585	2	»	24	79	97	1 162	91	4 167	24	4 179	216	3 831	15	
3 332	»	131	310	802	77	671	6	238	4	1 621	235	1 473	29	
876	1	278	252	458	25	254	5	165	»	»	39	283	1	
775	»	22	12	21	»	»	3	213	3	541	6	409	»	
557	4	777	374	546	2	15	»	»	»	»	1	3	»	
172	3	45	21	40	7	67	2	68	»	»	8	89	1	
1 562	»	18	32	74	31	352	19	767	2	369	25	577	2	
308	4	66	49	109	9	118	3	85	»	»	35	140	»	
35 226	518	4 194	4 981	9 229	468	4 723	190	8 274	45	13 518	899	12 795	107	
307	»	15	40	83	8	87	4	137	»	»	61	20 387	6	
1 457	»	4	42	107	25	231	6	242	4	877	47	1 567	1	
1 202	»	2	13	39	21	241	14	628	2	294	37	517	»	
407	10	»	»	»	»	»	3	173	2	244	5	142	»	
225	»	2	6	15	1	6	3	204	»	»	4	237	»	
264	»	1	24	63	12	126	1	75	»	»	10	235	1	
599	5	67	90	184	13	123	6	297	»	»	51	607	8	
251	»	1	12	29	1	14	»	»	1	208	11	115	»	
188	»	4	1	1	2	29	2	158	»	»	4	316	3	
397	1	»	4	6	6	96	5	175	1	121	12	864	1	
492	3	11	40	84	13	161	8	250	»	»	23	164	»	
389	13	10	35	87	13	137	2	68	1	110	19	172	»	
1 136	148	22	56	125	39	392	15	665	1	102	48	645	»	
7 314	180	139	363	823	154	1 643	69	3 072	12	1 956	332	25 968	20	
1 151	»	»	3	11	4	57	4	183	5	900	11	3 803	5	
98	»	»	2	7	2	26	2	65	»	»	5	36	»	
1 093	47	7	29	84	32	362	17	587	1	107	28	161	»	
2 342	47	7	34	102	38	445	23	835	6	1 007	44	4 000	5	
1 391	4	195	262	549	54	576	8	270	»	»	37	81	»	
5 051	14	66	211	532	200	2 118	55	2 163	2	252	350	1 666	»	
534	10	290	272	471	9	73	»	»	»	»	1	1	»	
101	»	29	17	39	7	62	»	»	»	»	5	20	»	
7 077	28	580	762	1 591	270	2 829	63	2 433	2	252	393	1 768	»	
194 413	14 031	47 117	32 126	63 689	4 533	44 600	1 248	50 937	218	49 218	6 235	125 437	3 149	

TABEL 51.

## Arbejdere i Haandværk og Industri 1897 og 1906.

Ouvriers industriels 1897 et 1906.

	Mænd hommes							Kvinder femmes						
	under 14 Aar -14 ans	14-18 Aar 14-18 ans	18-22 Aar 18-22 ans	over 22 Aar 22 ans ou plus	uoplyst Alder âge non indiqué	Tilsammen total	Heraf gifte dont mariés	under 14 Aar -14 ans	14-18 Aar 14-18 ans	18-22 Aar 18-22 ans	over 22 Aar 22 ans ou plus	uoplyst Alder âge non indiqué	Tilsammen total	Heraf gifte dont mariés
<b>12. Juni 1906.</b>														
I. Tilvirkn. af Næringsmidl. og andre Fortæringsgenst. <i>fabr. d'aliments</i>	883	3117	4273	14734	149	23156	9904	285	758	2104	6536	385	10068	3015
II. Tekstilindustri <i>industrie textile</i>	272	585	464	3684	15	5020	2869	102	630	1367	6393	777	9269	2512
III. Beklædningsindust. og Toiletvirk-somhed <i>vêtement et toilette</i>	76	1956	2182	7882	126	12222	4509	36	1572	4639	12135	991	19373	4014
IV. Jordarb., Bygn.- og Møbelindustri <i>terrassem., constr., fabr. de meubles</i>	95	7970	7694	33811	2014	51584	22097	2	23	67	319	»	411	145
V. Trævareindustri m. m. <i>objets en bois</i>	72	926	1083	5175	»	7256	3669	3	23	106	337	»	469	149
VI. Læder- og Lædervareindustri <i>cuirs</i>	2	30	50	784	»	866	623	»	»	26	17	»	43	10
VII. Forarb. af Sten- samt Ler- og Glas-varer <i>arts céramiques et verrerie</i>	121	454	962	11961	50	13548	9210	11	33	203	848	1	1096	385
VIII. Forarbejdning af Metal og Metal-genstande <i>métal et objets en métal</i>	83	6889	6184	20662	187	34005	14453	»	126	330	945	318	1719	286
IX. Forsk. Industrier af tekn. og kemisk Art <i>diverses industries tech. et chim.</i>	183	178	241	4520	86	5208	3720	178	122	344	1303	»	1947	531
X. Papirindustri <i>papeterie</i>	33	62	55	940	»	1090	812	39	176	285	644	»	1144	244
XI. Industri i litterær og kunstn. Retn. <i>industries littéraire et artistique</i>	89	1009	653	3269	»	5020	2012	1	354	697	1026	»	2078	225
I alt total . . .	1909	23176	23841	107422	2627	158975	73878	657	3817	10168	30503	2472	47617	11516
Heraf { Hovedstaden <i>la capitale</i> . . .	494	6321	5432	39628	1745	53620	27651	269	1643	4365	17587	1494	25358	6257
dont { Provinsbyerne <i>vill. de prov.</i>	1000	9343	7134	37702	398	55577	28224	175	1412	3583	8508	848	14526	3083
{ Landdistrikterne <i>com. rur.</i>	415	7512	11275	30092	484	49778	18003	213	762	2220	4408	130	7733	2176
<b>25. Maj 1897<sup>1</sup></b>														
I. Tilvirkn. af Næringsmidl. og andre Fortæringsgenst. <i>fabr. d'aliments</i>	2169	3241	3718	13901	88	23117	8834	240	616	1699	4752	93	7400	2081
II. Tekstilindustri <i>industrie textile</i>	508	511	443	3254	35	4751	2368	143	508	1195	4955	981	7782	2157
III. Beklædningsindust. og Toiletvirk-somhed <i>vêtement et toilette</i>	101	2870	2903	7374	216	13464	3827	111	1657	3644	8062	1353	14827	2656
IV. Jordarb., Bygn.- og Møbelindustri <i>terrassem., constr., fabr. de meubles</i>	139	6845	6355	26402	2396	42137	18388	1	23	41	184	3	252	80
V. Trævareindustri m. m. <i>objets en bois</i>	119	1258	1251	4975	28	7631	3537	2	30	96	359	1	488	165
VI. Læder- og Lædervareindustri <i>cuirs</i>	7	133	105	923	16	1184	700	»	2	9	32	»	43	20
VII. Forarb. af Sten- samt Ler- og Glas-varer <i>arts céramiques et verrerie</i>	328	589	1085	10482	144	12628	7945	71	85	138	776	2	1072	462
VIII. Forarbejdning af Metal- og Metal-genstande <i>métal et objets en métal</i>	97	6489	4858	14547	205	26196	9822	112	95	195	700	4	1106	226
IX. Forsk. Industrier af tekn. og kemisk Art <i>diverses industries tech. et chim.</i>	160	163	148	3211	12	3694	2735	82	107	244	988	»	1421	467
X. Papirindustri <i>papeterie</i>	135	54	37	805	»	1031	702	69	151	211	595	»	1026	248
XI. Industri i litterær og kunstn. Retn. <i>industrie littéraire et artistique</i>	57	883	708	2353	14	4015	1363	21	245	412	661	4	1343	160
I alt total . . .	3820	23036	21611	88227	3154	139848	60221	852	3519	7884	22064	2441	36760	8722
Heraf { Hovedstaden <i>la capitale</i> . . .	1119	5357	4408	31834	2407	45125	22255	186	1275	3087	11917	2365	18830	4602
dont { Provinsbyerne <i>vill. de prov.</i>	2113	9741	7539	33667	368	53428	24208	468	1345	2843	6282	38	10976	2379
{ Landdistrikterne <i>com. rur.</i>	588	7938	9664	22726	379	41295	13758	198	899	1954	3865	38	6954	1741

Anm. De ved industrielt Arbejde beskæftigede Fanger, Lemmer osv., der er indbefattede i Tallene i de to fore-gaaende Tabeller, er ikke medregnede her *les prisonniers ou reçus en asile etc. industriellement occupés, ne sont pas compris ici.*

<sup>1</sup> I 1897 foreligger ikke Oplysning om Køn, Alder og ægteskabelig Stilling for Hjemmearbejderen Hjelpe; disse er derfor ikke med-tagne *en 1897 on n'a pas de renseignements pour les aides des ouvriers en chambre; ces aides ne sont pas compris dans le tableau.*

TABEL 52. *Dampkedler under offentlig Tilsyn i Aarene 1904—1912.*  
*Chaudières à vapeur surveillées par l'inspection publique 1904—1912.*

Ved Udgangen af Aaret 1912 fin 1912	Antal For- varmere <i>réchauf- feurs</i>	Antal Koge- kedler <i>bouil- loirs</i>	Egentlige Dampkedler <i>chaudières à vapeur propres</i>					
			faststaaende <i>stationnaires</i>		bevægelige <i>mobilés</i>		I alt <i>total</i>	
			Antal <i>nombre</i>	Hedeflade m <sup>2</sup> <i>surface de chaleur</i>	Antal <i>nombre</i>	Hedeflade m <sup>2</sup> <i>surface de chaleur</i>	Antal <i>nombre</i>	Hedeflade m <sup>2</sup> <i>surface de chaleur</i>
København <i>Copenhague</i> . . . . .	30	58	615	41 169	102	1 408	717	42 577
Frederiksberg <i>Frédéricksberg</i> . . . . .	8	10	110	8 042	27	219	137	8 261
Øvrige Sjælland <i>reste du Sælland</i> . . . . .	10	71	1 008	29 833	1 003	9 469	2 011	39 302
Bornholm <i>Bornholm</i> . . . . .	3	2	53	1 199	85	751	138	1 950
Lolland-Falster <i>Lolland-Falster</i> . . . . .	2	22	302	13 664	353	3 548	655	17 212
Fyn <i>Fionie</i> . . . . .	4	21	583	14 841	255	2 340	838	17 181
Jylland <i>Jutland</i> . . . . .	35	126	1 844	47 421	560	5 615	2 404	53 036
I alt 1912 <i>total</i> . . . . .	92	310	4 515	156 169	2 385	23 350	6 900	179 519
— 1911 — . . . . .	85	294	4 536	151 257	2 342	22 649	6 878	173 906
— 1910 — . . . . .	83	287	4 574	149 430	2 286	22 012	6 860	171 442
— 1909 — . . . . .	78	261	4 661	149 377	2 195	20 812	6 856	170 189
— 1908 — . . . . .	71	234	4 701	145 178	2 061	19 537	6 762	164 715
— 1907 — . . . . .	60	223	4 709	140 604	1 838	17 576	6 547	158 180
— 1906 — . . . . .	54	228	4 672	134 789	1 700	16 377	6 372	151 166
— 1905 — . . . . .	47	220	4 669	131 873	1 644	15 955	6 313	147 828
— 1904 — . . . . .	38	203	4 678	128 757	1 603	15 670	6 281	144 427
Af de i 1912 benyttede Dampkedler anvendtes i <i>dont (1912) dans</i>								
Industri <i>l'industrie</i> . . . . .	—	—	2 357	110 454	134	1 411	2 491	111 865
Landbrug og Mejeri <i>l'agriculture</i> . . . . .	—	—	1 624	28 729	1 921	17 453	3 545	46 182
Anden Virksomhed <i>d'autres métiers</i> . . . . .	—	—	534	16 986	330	4 486	864	21 472
I alt <i>total</i> . . . . .	92	310	4 515	156 169	2 385	23 350	6 900	179 519

TABEL 53. *Patentvæsenet i Aarene 1902—1912.*  
*Brevets d'invention 1902—1912.*

	Antal indkomne Ansøgninger <i>demandes entrées</i>	Antal udstedte Patenter <i>brevets expédiés</i>	De udstedte Patenters <sup>1</sup> Fordeling efter Ansøgenes Hjemland <i>pays des brevétés</i>										Afgift ved Indlevere- ring af Ansøg- ninger <i>droit de pétition</i>	Afgift for Udstede- lse af Patenter <i>droit d'expédi- tion</i>	Aarsafgift for udstedte Patenter <i>droit annuel</i>
			Danmark <i>Danemark</i>	Norge <i>Norvège</i>	Sverige <i>Suède</i>	Tyskland <i>Allemagne</i>	Frankrig <i>France</i>	Østerrig <i>Autriche</i>	England <i>Angleterre</i>	Andre Lande i Europa <i>autres pays europ.</i>	Amerikas foren. Stater <i>Etats-Unis</i>	Andre Lande uden for Europa <i>autres pays non-europ.</i>			
1912 . . .	2 243	1 921 <sup>1</sup>	80	9	7	51	8	5	10	15	4	3	Kr. 41 300	Kr. 13 600	Kr. 206 080
1911 . . .	2 267	1 282	432	17	84	387	72	23	91	85	77	14	40 940	17 340	191 155
1910 . . .	2 244	1 348	436	22	82	431	51	19	115	78	86	28	41 240	12 550	182 650
1909 . . .	2 159	1 261	418	25	88	394	48	22	105	70	77	14	39 880	11 550	173 095
1908 . . .	1 872	1 193	395	26	109	358	59	11	93	81	46	15	35 160	12 810	164 085
1907 . . .	1 983	1 244	391	23	107	339	66	27	77	94	96	24	37 360	12 030	149 935
1906 . . .	1 951	1 238	370	18	85	385	47	45	81	102	88	17	36 940	10 520	134 830
1905 . . .	1 760	1 051	341	16	79	280	46	24	89	81	77	18	33 300	9 530	119 435
1904 . . .	1 572	907	311	26	60	252	43	20	74	47	65	9	29 380	9 580	102 725
1903 . . .	1 628	971	299	16	68	280	26	16	81	53	116	16	28 840	9 400	95 135
1902 . . .	1 552	881	242	26	75	262	46	26	69	36	86	13	29 400	8 670	85 130

Anm. Det samlede Antal Patenter, som var i Kraft ved Udgangen af 1912, udgjorde 4740, 1911: 4581, 1910: 4361, 1909: 4215. *Effectif des brevets fin 1912: 4740, 1911: 4581, 1910: 4361, 1909: 4215.*

<sup>1</sup> Tallene angiver Antallet af Patenter, udstedte i Henhold til de Ansøgnings, der er indkomne i hvert af de anførte Aar *les chiffres indiquent le nombre des brevets accordés conformément aux demandes de l'année.*

Nogle væsentligere Industrigrenes Produktion<sup>1</sup> i Aaret 1905.  
La production de quelques industries importantes en 1905.

	Produktionen la production				Produktionen la production				
	Art catégorie	Mængde quantité	Salgs- værdi valeur		Art catégorie	Mængde quantité	Salgs- værdi valeur		
			1000 Kr.				1000Kr.		
Kornmøller <sup>2</sup> moulins (Oplysningerne gælder 2544 af 2635 Virksom- heder)	Hvedemel . . . .	108 Mill. kg	18309	Træindustri med me- kanisk Kraft (forts.) <i>industrie en bois à moteur (suite)</i>	Møbler m. v. . . .	—	3219		
	Rugmel . . . . .	122 - -	14803		Andre fabr. Varer	—	5307		
	Andet Mel og Gryn	8 - -	1267		Reparationsarb. . .	—	646		
	Biprodukter . . . .	62 - -	5881		Godsvogne . . . .	480 Stk.	760		
	Kreaturfoder . . . .	99 - -	11063		Personvogne . . . .	49 -	712		
	Smør . . . . .	95 - -	181979		Andre Vogne . . . .	—	210		
Mejerier laiteries (Oplysningerne gælder 1359 af i alt 1366 Virk- somheder)	Ost . . . . .	15 - -	5524	Jernbanevognfab. fa- briques de wagons (Samtlige Virksomheder)	Cement . . . . .	197 Mill. kg	3800		
	Fløde . . . . .	11 - -	6766		Slemmekridt. . . .	1,7 - -	25		
	Sød Mælk. . . . .	59 - -	7148		Raakridt. . . . .	1,2 - -	2		
	Skummet Mælk og Kærnemælk.	2138 - -	64072		Porcelænsfabrikker <i>fabr. de porcelaine</i> (Samtlige Virksomheder)	Kunstgenstande } Masseartikler }	1,3 Mill. Stk.	960 245	
	Valle . . . . .	223 - -	1072			Murst., Fliser o. l.	563 - -	10444	
	Røgtobak . . . . .	2,2 - -	2845			Tagsten . . . . .	6,5 - -	416	
Tobaks- og Cigarfa- brikker fabriques de tabacs et de cigares (Oplysn. gælder 179 Virk- somh. med 6798 Arbej- dere af i alt 411 Virks. med 7055 Arbejdere)	Skraa- og Snustob.	1,3 - -	3081	Teglværker tuileries (Samtlige Virksomheder)	Drænrør. . . . .	18 - -	519		
	Cigarer . . . . .	209 Mill. Stk.	9275		Andre Varer . . . .	—	307		
	Cigarillos og Ci- garetter . . . . .	21 - -	490		Glasvarefabrikker <i>verrieres</i> (Samtlige Virksomheder)	Flasker m. v. . . .	19,6 Mill. Stk.	1256	
	Vikler til Salg . . .	—	132		Andre Varer (Hvidglas) . . . .	1,4 Mill. kg	1241		
	Bomuldsspinderier <sup>3</sup> <i>filatures de coton</i> (Samtlige Virksomheder)	Bomuldsgarn . . . .	3,4 Mill. kg		4824	Blikvarefabrikker <i>fabr. de ferblanteries</i> (Samtlige Virksomheder)	Blikemballage . . .	—	1011
	Affald . . . . .	0,2 - -	122		Jernvarefabrikker <i>fabr. de ferreries</i> (Samtlige Virksomheder)	Andet Arbejde . . .	—	2701	
Væverier <sup>3</sup> tissages (Oplysningerne gælder 48 Virksomheder med 4239 Arbejdere af 55 mekanisk drevne Virk- somheder med 4504 Ar- bejdere)	Bom- (ublegede . . .	52219 hm	2073	Jernstøberier, Maskin- fabrikker m. v. <i>fonderies de fer, fabr. de machines etc.</i> (Oplysn. gælder 331 Virks. med 11219 Arb. af 337 Virks. med 11271 Arb.)		Reparationsarb. . .	—	38	
	ulds- (bleg., ufarv. . .	34053 -	1250			Plove . . . . .	2700 Stk.	110	
	varer farvede . . . .	121191 -	6379			Hestesko . . . . .	1,3 Mill. kg	404	
	Gardintøjer . . . . .	18684 -	917			Jernsenge . . . . .	17000 Stk.	163	
	Hel- og Tøjer . . . .	14554 -	2161			Andet Arbejde . . .	—	1825	
	halvuld- Tæpper ne Varer (o. l. . . . .	75000 Stk.	416		Kakkelovne . . . .	61800 Stk.	3014		
Uldspinderier, Klæde- fabr., Farverier <sup>2</sup> og <sup>3</sup> <i>filat. de laine, fabr. de draps et teinturerie</i> (Samtlige Virksomh. med mekanisk Bevægkraft)	Linnedvarer . . . .	—	918	Komfurer . . . . .	27500 -	961			
	Andre og uang. V. . .	—	1325	Gryder og Pander	118000 -	248			
	Trikotagefabrikker <i>tricotage</i> (Oplysn. gælder 319 Virk- somh. med 3809 Arbej- dere af i alt 611 Virks. med 4074 Arbejdere)	Uldne og halv- uldne Varer . . . .	31241 hm	8555	Fabrikker f. Olier til teknisk Brug <i>fabriques d'huile</i> (Samtlige Virksomheder)	Andet og uang. Handelsstøbeg. . .	—	3585	
		Bomuldsvare . . . .	9045 -	460		Kraftmaskin. m. v.	—	6748	
		Tæpper, Sjalere og Dækkener . . . . .	21000 Stk.	89		Landbr. maskiner	—	2566	
		Garverier tanneries (Oplysn. gælder 138 af 148 Virksomheder)	Strømper . . . . .	0,26 Mill. kg		1770	Andre Maskiner. . .	—	13870
Andre Varer . . . .			1,02 - -	5113		Reparationsarb. . .	—	3858	
Skotøjsfabrikker <i>chaussures</i> (Oplysn. gælder 104 Virks. med 2512 Arb. af 122 Virks. med 2844 Arb.)			Gennemsl. Fodtøj	1,8 Mill. Par		7440	Tændstikfabrikker <i>fabr. d'allumettes</i> (Samtlige Virksomheder)	Æsker ell. Tutter	150 Mill. Stk.
	Randsyet . . . . .		132700 -	916	Linolie . . . . .	5,5 Mill. kg		1396	
	Vendt . . . . .		76030 -	151	Rapsolie. . . . .	1,4 - -		598	
	Reparationsarbej- de m. m. . . . .		—	290	Hørfro og Raps- kager. . . . .	17,3 - -		2154	
	Overlæder . . . . .	725000 kg	2357	Sæber . . . . .	6,9 - -	1567			
	Andet Læder . . . .	—	3112	Andre Varer . . . .	—	620			
Træindust. med mek. Kraft <sup>2</sup> industrie en bois à moteur (Oplysn. gælder 931 Virks. med 7727 Arb. af 1240 Virks. med 8375 Arb.)	Skind . . . . .	—	1022	Sæbefabrikker <i>fabriques de savon</i> (Oplysn. gælder 30 Virks. med 390 Arbejd. af 72 Virks. med 453 Arb.)	Bløde Sæber . . . .	2,9 Mill. kg	751		
	Opskaar. Tømmer	58150 m <sup>3</sup>	1840		Kærnesæber . . . .	0,9 - -	734		
	Grove Varer . . . .	—	3050		Andre Sæber . . . .	1,5 - -	1032		
	Træsko o. l. . . . .	2 Mill. Par	1070		Parfumer . . . . .	—	114		
	Bygningssnedker- artikler. . . . .	—	5252		I øvrigt . . . . .	—	201		

<sup>1</sup> Jfr. endvidere Oplysn. om den producerede Mængde i de statskontroll. Produktioner (Tab. 56, S. 66). Værdien af Produktionen var i 1905: Spiritus: 12,1 Mill. Kr., Roesukker: 16,5 Mill. Kr., skattepl. Øl: 21,0 Mill. Kr., skattefrit Øl: 10,9 Mill. Kr., Margarine: 23,2 Mill. Kr. Les productions contrôlées par l'Etat: pour la quantité voir le tabl. 56, p. 66; la valeur se répartit ainsi: alcool 12,1 mill. de c.; sucre de better. 16,5 mill. de c.; bière contribuable 21,0 mill. de c.; bière exempte 10,9 mill. de c.; beurre artificiel 23,2 mill. de c. <sup>2</sup> Desuden udgjorde Betalingen for Arbejde udført for fremmed Regning: i Kornmøller: 2,9 Mill. Kr., i Uldspinderier m. v.: 2,3 Mill. Kr. og i Træindustrien: 1,5 Mill. Kr. Versements pour matériaux à ouvrir en moulins à blé 2,9 mill. de c.; en filatures de laine 2,3 mill. de c.; à l'industrie en bois 1,5 mill. de c. <sup>3</sup> Paa Grund af den i 1905 herskende Arbejdsstandning gælder Oplysningerne delvis Aaret 1904 renseignements partiels pour 1904.

TABEL 55.

## Kraftmaskiner i Industrien 1897 og 1906.

Moteurs dans l'industrie 1897 et 1906.

	Antal Maskiner <i>nombre des moteurs</i>					Maskinstyrke i Hestekraft <i>chevaux-vapeur</i>				
	Damp <i>vapeur</i>	Gas <i>gaz</i>	Petro- leum <i>pétrole</i>	Elek- tricitet <i>électri- cité</i>	Til- sam- men <i>total</i>	Damp <i>vapeur</i>	Gas <i>gaz</i>	Petro- leum <i>pétrole</i>	Elek- tricitet <i>électri- cité</i>	Til- sam- men <i>total</i>
<b>12. Juni 1906</b>										
I. Tilvirkning af Næringsmidler og andre Fortæringsgenstande <i>fabr. d'aliments</i> . . . . .	2 315	420	402	291	3 428	33 862	2 884	3 092	1 112	40 950
II. Tekstilindustri <i>industrie textile</i> . . . . .	207	42	18	78	345	10 096	298	486	316	11 196
III. Beklædningsindustri og Toiletvirksomhed <i>vêtement et toilette</i> . . . . .	59	38	8	164	269	512	225	70	369	1 176
IV. Jordarb., Bygn.- og Møbelindustri <i>terrassem., constr., fabr. de meubles</i> . . . . .	238	132	179	105	654	7 697	900	961	367	9 925
V. Trævareindustri m. v. <i>objets en bois</i> . . . . .	302	172	181	111	766	6 798	1 133	1 044	294	9 269
VI. Læder- og Lædervareindustri <i>cuirs</i> . . . . .	49	10	2	5	66	798	39	9	12	858
VII. Forarbejdning af Sten samt Ler- og Glasvarer <i>arts céramiques et verrerie</i> . . . . .	370	40	92	24	526	12 213	459	792	239	13 703
VIII. Forarbejdning af Metal og Metalgenstande <i>ouvrages en métal</i> . . . . .	286	339	211	300	1 136	10 742	1 905	1 062	862	14 571
IX. Forsk. Industrier af tekn. og kemisk Art <i>diverses industries techn. et chim.</i> . . . . .	404	124	46	48	622	25 121	1 638	878	340	27 977
X. Papirindustri <i>papeterie</i> . . . . .	50	18	»	48	116	3 457	490	»	69	4 016
XI. Industri i litterær og kunstn. Retning <i>industries littéraire et artistique</i> . . . . .	14	191	4	613	822	255	494	5	1 034	1 788
I alt total . . . . .	4 294	1 526	1 143	1 787	8 750 <sup>1</sup>	111 551	10 465	8 399	5 014	135 429 <sup>1</sup>
Heraf { Hovedstaden <i>la capitale</i> . . . . .	798	396	62	1 180	2 436	41 929	3 027	1 363	3 250	49 569
{ Provinsbyerne <i>villes de province</i> . . . . .	1 231	963	210	461	2 865	34 681	5 497	1 410	1 249	42 837
{ Landdistrikterne <i>comm. rurales</i> . . . . .	2 265	167	871	146	3 449	34 941	1 941	5 626	515	43 023
<b>25. Maj 1897</b>										
I. Tilvirkning af Næringsmidler og andre Fortæringsgenstande <i>fabr. d'aliments</i> . . . . .	1 939	184	72	21	2 216	18 823	1 173	399	85	20 480
II. Tekstilindustri <i>industrie textile</i> . . . . .	199	29	5	2	235	4 831	151	13	3	4 998
III. Beklædningsindustri og Toiletvirksomhed <i>vêtement et toilette</i> . . . . .	24	17	1	7	49	217	63	4	9	293
IV. Jordarb., Bygn.- og Møbelindustri <i>terrassem., constr., fabr. de meubles</i> . . . . .	159	43	21	5	228	2 989	200	96	12	3 297
V. Trævareindustri m. v. <i>objets en bois</i> . . . . .	261	81	31	8	381	3 253	337	127	20	3 737
VI. Læder- og Lædervareindustri <i>cuirs</i> . . . . .	51	4	»	»	55	297	13	»	»	310
VII. Forarbejdning af Sten samt Ler- og Glasvarer <i>arts céramiques et verrerie</i> . . . . .	283	16	14	1	314	5 604	167	77	60	5 908
VIII. Forarbejdning af Metal og Metalgenstande <i>ouvrages en métal</i> . . . . .	294	156	37	14	501	3 747	785	145	52	4 729
IX. Forsk. Industrier af tekn. og kemisk Art <i>diverses industries techn. et chim.</i> . . . . .	207	31	4	3	245	5 791	212	15	12	6 030
X. Papirindustri <i>papeterie</i> . . . . .	50	14	»	4	68	1 653	103	»	4	1 760
XI. Industri i litterær og kunstn. Retning <i>industries littéraire et artistique</i> . . . . .	22	177	3	17	219	188	416	5	58	667
I alt total . . . . .	3 489	752	188	82	4 511	47 393	3 620	881	315	52 209

<sup>1</sup> Heraf var 661 Maskiner med 9 992 H. K. Reservemaskiner *dont 661 machines de réserve à 9 992 chevaux-vapeur.*

TABEL 56.

## Statskontrollerede Produktioner.

Productions controlées.

Tilvirkning, Forbrug og Beskatning. Production, consommation et perception de l'impôt.

	Spiritus alcool					Sukker sucre				
	Fabrikker <i>fabriques</i>	Inden- landsk Tilvirkning <i>production</i>	Samlet Forbrug (inden- landsk + udenlandsk Prod.) <i>consommation</i>		Betalt Afgift for indenl. Produktion (fraregnet Gødtgørelser) <i>droit net</i>	Fabrikker <i>fabriques</i>	Inden- landsk Tilvirkning <i>production</i>	Samlet Forbrug (inden- landsk + udenlandsk Prod.) <i>consommation</i>		Betalt Afgift for indenl. Produktion <i>droit perçu</i>
			I alt <i>total</i>	pr. Indb. <i>par hab.</i>				I alt <i>total</i>	pr. Indb. <i>par hab.</i>	
	Mill. Liter à 100 pCt.	Mill. Liter à 100 pCt.	Liter à 100 pCt.	Mill. Kr.		Mill. kg	Mill. kg	kg	Mill. Kr.	
1912 . . . . .	25 <sup>1</sup>	14,53	14,89	5,32	3,48	9	134,67	105,35	37,63	4,37
1911 . . . . .	27	15,55	15,91	5,74	3,66	8	116,15	106,52	38,43	4,52
1910 . . . . .	28	15,01	15,46	5,65	3,58	8	100,51	100,75	36,81	3,11
Gsntl. aarlig <i>moyenne</i>										
1906—10. . .	32	14,95	15,40	5,77	3,14	7	69,69	94,97	35,76	3,08
1901—05. . .	43	16,41	16,87	6,70	3,03	7	50,32	76,99	30,56	2,19
1896—1900 .	71	16,47	16,84	7,11	3,04	7	43,69	62,17	26,22	1,81
1891—95. . .	87	15,88	16,24	7,29	2,93	6	30,23	47,35	21,21	1,55
1886—90. . .	122	14,43	14,55	6,80	2,63	6	19,64	34,55	16,12	2,78
1881—85. . .	171	16,70	16,25	8,00	2,87	4	8,75	30,55	15,02	0,96
1876—80. . .	237	16,92	16,94	8,74	3,29	2	1,39	26,12	13,48	0,17
1871—75. . .	283	16,63	17,00	9,24	3,54	-	-	-	-	-

	Skattepligtigt Øl <i>bière contribuable</i>					Skattefrit Øl <sup>4</sup> <i>bière exemptée d'imp.</i>				Margarine <sup>5</sup> <i>beurre artificiel</i>			
	Brygge- rier <i>brasseries</i>	Indenl. Tilvirk- ning <i>production</i>	Samlet Forbrug (indenl. + udenl. Prod.) <i>consomm.</i>		Betalt Afgift for indenl. Produktion <i>droit perçu</i>	Brygge- rier <i>brasseries</i>	Indenl. Tilvirk- ning <i>production</i>	Samlet Forbrug (indenl. + udenl. Prod.) <i>consomm.</i>		Fa- brikker <i>fabriques</i>	Indenl. Tilvirk- ning <i>production</i>	Samlet Forbrug (indenl. + udenl. Prod.) <i>consomm.</i>	
			I alt <i>total</i>	pr. Indb. <i>par hab.</i>				I alt <i>total</i>	pr. Indb. <i>par hab.</i>			I alt <i>total</i>	pr. Indb. <i>par hab.</i>
	1000 hl	1000 hl	Liter	Mill. Kr.		1000 hl	1000 hl	Liter		Mill. kg	Mill. kg	kg	
1912 . . . . .	36 <sup>2</sup>	992	884 <sup>6</sup>	32	6,86	336 <sup>2</sup>	1 457	1 444	52	26	39,62	41,40	14,79
1911 . . . . .	37	1 113	1 015	37	6,56	336	1 550	1 537	55	23	35,40	36,80	13,28
1910 . . . . .	37	1 074	980	36	6,33	342	1 505	1 494	55	22	34,32	35,38	12,93
Gsntl. aarlig <i>moyenne</i>													
1906—10. . .	38	1 062	966	36	6,24	354	1 502	1 490	56	16	29,28	31,30	11,72
1901—05. . .	43	1 006	923	37	5,94	379	1 496	1 484	59	18	21,13	23,44	9,30
1896—1900 .	43	1 015	925	39	5,60	368	1 394	1 384	58	17	14,04	15,95	6,70
1891—95. . .	41 <sup>3</sup>	800 <sup>3</sup>	735 <sup>3</sup>	33 <sup>3</sup>	3,69 <sup>3</sup>	318	1 217	1 207	54	17	7,77	8,42	3,95

Anm. Som Materiale ved Produktionen af Spiritus, Gær og Øl anvendtes i 1912: *matières employées des distilleries et des brasseries*: Majs *maïs* 33,34 Mill. kg, Ris *riz* 0,74, andre Kornsorter *autres céréales* 49,08, Kartofler *potatoes de terre* 3,59, Sukker *sucre* 1,13 og andre Stoffer *autres* 0,30 Mill. kg.

Afgiften af Spiritus var i Følge Lov af 2/6 1908 19 Øre for hver Liter à 100 pCt. Styrke, men forhøjedes ved Lov 5/8 1912 fra 18/8 til 60 Øre. Afgiften tilbagebetales for Sprit, der denatureres eller udføres. (Denatureret i 1912: 19 206 hl à 100 pCt.; udført i Aaret 1912: 2 800 hl). Den ved Lov 1908 indførte Tillægsafgift bortfaldt ved Lov 1912. — Afgiften af skattepligtigt Øl (d. v. s. Øl, indeholdende 2/4 Vægtprocent Alkohol og derover) var i Følge Lov af 17/12 1908: 6,85 Kr. pr. hl (à 105,88 l), men forhøjedes ved Lov 5/8 1912 fra 1/7 til 9,50 Kr. pr. hl (à 100 l), dog med en vis Moderation for de første 8 000 hl fra hvert Bryggeri. Der beskattes kun, hvad Bryggerierne udleverer til Indlandet, medens Udførselen til Udlandet (i 1912: 47 000 hl) er skattefri. — Afgiften pr. kg af Roesukker, der ikke skal raffineres, udgør 4,0 Øre for Sukker, der ikke polariserer over 98 pCt., og 5,7 Øre for andet indenlandsk Roesukker. For indenlandsk Roesukker, der tilføres Raffinaderierne, og som ikke polariserer over 96 pCt., betales 4,95 Øre; er Polarizationsprocenten højere, stiger Afgiften med 0,15 Øre for hver 1/2 pCt. indtil 5,70 Øre. *Le droit sur l'alcool pur était de 19 Øre pr. l jusqu'au 15. juin 1912; il est de 60 Øre après cette date; en cas de dénaturation ou d'exportation on restitue le droit. La bière contribuable (à 2 1/4 par p. c. d'alcool) était frappé d'un droit de 6,85 cour. par hl jusqu'au 17 juillet 1912, après cette date de 9,50 cour. par hl; l'exportation en est exempté. Le sucre de betteraves est depuis 1909 frappé d'un droit variant de 4 à 5,7 Øre.*

<sup>1</sup> I disse 25 Dampbrænderier tilvirkedes desuden i 1912: 3,00 Mill. kg Gær *ces distilleries à vapeur produisirent en outre 3,00 millions kg de levure en 1912.* <sup>2</sup> Af det samlede Antal Bryggerier (338) producerede 2 udelukkende skattepligtigt Øl, 34 baade skattepligtigt og skattefrit Øl, 302 udelukkende skattefrit Øl *des 338 brasseries 2 produisaient uniquement de la bière contribuable; 34 et de la bière contribuable et de la bière exempté d'impôt; 302 uniquement de la bière exempté d'impôt.* <sup>3</sup> 1892—1895. <sup>4</sup> Indtil 1906 omfatter de aarlige Indberetninger Tidsrummet 1. Juni—31. Maj. <sup>5</sup> Indtil 1909 gælder Oplysningerne Tidsrummet 1. April—31. Marts. <sup>6</sup> Af Forbruget i 1912 var 298 000 hl almindeligt Lagerøl (3,75 à 4,50 pCt. Alkoholstyrke), 565 000 hl lettere Lagerøl, Pilsnerøl o. l. (3,00 à 4,00 pCt.), 19 000 hl Porter (4,50 à 5,50 pCt.) og Resten indført Øl.

TABEL 57.

Værdien af Vareomsætningen mellem Danmark og Udlandet, fordelt efter Varegrupper  
(Omladningstransit m m. ikke medregnet).

Valeur de l'échange entre le Danemark et l'étranger par groupe de marchandises (sauf simple reversement transitaire).

	1912				1911	
	Samlet Indførsel importation totale	Special- indførsel. <sup>1</sup> importation spéciale	Udførsel export.		Special- indførsel. <sup>1</sup> importation spéciale	Udf. af indenl. Varer export. m. indigènes
			af inden- landske Varer. march. indigènes	af frem- mede Varer march. étrang.		
1000 Kr.	1000 Kr.	1000 Kr.	1000 Kr.	1000 Kr.	1000 Kr.	
A. Levende Dyr (undt. Fisk o. l.) <i>animaux vivants (sauf poissons)</i> . . . . .	8 766	8 495	54 185	279	11 835	61 919
B. Madvarer af Dyr <i>denrées animales</i> . . . . .	56 667	25 813	434 618	31 873	25 340	388 247
heraf { Flæsk, Kød, Slagteraffald <i>du porc, viande, issues</i> . . . . .	4 752	3 960	176 294	822	3 972	137 222
heraf { Mælkeprodukter <i>produits de lait</i> . . . . .	30 582	6 650	213 280	24 186	6 302	208 612
<i>dont</i> { Æg <i>œufs</i> . . . . .	2 316	1 763	27 209	608	1 624	29 366
<i>dont</i> { Fedtstoffer <i>graisées</i> . . . . .	8 618	8 387	4 912	237	8 813	3 604
<i>dont</i> { Fisk, Skaldyr o. l. <i>poisson, testacés etc.</i> . . . . .	8 925	3 672	10 708	5 922	3 238	7 831
C. Kornvarer <i>céréales</i> . . . . .	119 856	117 315	15 891	2 646	92 693	13 985
heraf { Informalet Korn <i>céréales non moulues</i> . . . . .	103 188	101 007	13 893	2 262	76 572	12 225
<i>dont</i> { Malt, Quickmalt o. l. <i>malt etc.</i> . . . . .	464	454	436	11	546	221
<i>dont</i> { Mel <i>farine</i> . . . . .	13 976	13 810	916	174	13 926	933
<i>dont</i> { Gryn <i>grauu.</i> . . . . .	1 461	1 294	43	180	1 051	32
D. Frø til Udsæd; Foderstoffer <i>semilles, fourrages</i> . . . . .	86 167	83 672	6 175	2 658	69 838	7 066
heraf { Frø til Udsæd <i>graines</i> . . . . .	8 038	7 022	2 800	1 101	7 117	3 375
<i>dont</i> { Foderstoffer <i>fourrages</i> . . . . .	78 129	76 650	3 375	1 557	62 721	3 691
E. Havesager m. v.; Frugter <i>produits horticoles et fruits</i> . . . . .	13 633	13 250	1 901	431	11 968	3 080
F. Kolonialvarer o. l. <i>denrées coloniales</i> . . . . .	47 464	41 379	10 600	6 340	39 094	2 467
G. Drikkev.; forsk. Fabrikat. af Alkohol m. v. <i>boissons, spiritueux div.</i>	5 313	5 186	1 596	197	5 266	1 465
H. Spindestoffer <i>matières textiles</i> . . . . .	13 404	12 048	2 466	1 416	11 940	2 153
I. Garn og Traad; Rebslagerarbejde o. l. <i>fil, cordage, etc.</i> . . . . .	19 578	18 739	320	927	16 684	187
J. Manufakturvarer af Spindestoffer <i>tissus</i> . . . . .	59 660	53 079	904	7 352	48 413	700
heraf { Varer af Silke <i>soieries</i> . . . . .	11 136	9 517	20	1 818	8 862	35
<i>dont</i> { Varer af Uld <i>march. en laine ou poils</i> . . . . .	22 805	20 192	356	2 953	19 237	365
<i>dont</i> { Varer af vegetabiliske Stoffer <i>march. de matières végét.</i>	25 707	23 363	528	2 576	20 305	300
K. Klædningsstykker o. l. (undt. Fodtøj af Læder) <i>vêtements</i> . .	11 376	10 712	656	739	9 695	631
L. Hnder og Skind, uberedte og beredte, Haar, Fjer, Ben m. fl. dyriske Stoffer <i>peaux, poils, plumes, os et autres matières animales</i>	25 126	15 240	16 766	11 741	13 210	13 547
M. Arb. af Haar, Skind, Ben m. m. <i>ouvrages en poils, peaux, os etc.</i>	5 618	5 442	254	194	4 939	229
N. Talg, Olie, Kantsjnk, Harpiks, Tjære o. l. <i>suif, huile, caoutchouc, résine, goudron etc.</i>	30 216	26 614	7 297	4 452	20 543	4 065
O. Arb. af Kautsjuk, Talg, Olie o. l. <i>ouvr. en caoutch., suif, huile etc.</i>	8 481	7 660	330	896	7 093	298
P. Træ, nforarbejdet eller groft bearbejdet <i>bois, brut ou ébauché</i> . . . . .	33 187	32 227	266	1 037	28 869	227
Q. Træ, forarbejdet <i>bois, ouvré</i> . . . . .	9 411	9 104	1 038	365	8 146	721
R. Forskellige Plantestoffer <i>diverses matières végétales</i> . . . . .	29 854	27 976	822	2 014	25 399	693
S. Papir og Arbejder heraf <i>papier et ouvrages en papier</i> . . . . .	6 866	6 740	459	158	6 260	342
T. Andre Fabrikater af Plantest. <i>autres produits de matières végétales</i>	1 077	1 004	154	82	974	153
U. Kem.-tekn. Artikler o. l.; Gødningst. <i>art. chim.-techn. etc., engrais</i>	27 554	27 205	3 214	413	22 550	3 547
V. Mineraler, raa ell. groft bearbejdede <i>minéraux, bruts ou ébauchés</i>	74 512	73 880	8 901	679	51 584	8 281
X. Mineraler, formede Fabrikater <i>minéraux, produits formés de</i> . .	10 973	10 599	1 989	422	9 245	1 612
Y. Jern (Staal) og andre Arbejder heraf <i>fer (acier) et ouvrages en</i>	52 551	50 075	4 375	2 697	37 344	3 647
Z. Andre Metaller og Arbejder heraf <i>autres métaux et ouvrages en</i>	23 681	21 173	2 677	2 634	16 625	1 640
Æ. Skibe, Vogne, Maskin., Instrum. <i>navir., véhicules, machines, instrum.</i>	30 811	28 863	15 920	2 136	22 689	13 154
Ø. Varer, der ikke henhører til foranstaaende Grupper <i>march. en dehors des groupes précédents.</i> . . . . .	5 710	5 175	2 949	581	5 078	2 591
I alt total . . . . .	817 512	738 665	596 723	85 359	623 314	536 647

<sup>1</sup> d. v. s. Indførsel med Fradrag af Genudførsel *c.-à-d. nette (déduction faite de la réexportation)*.

## Beregnet Toldindtægt (indtil 1908 inkl. Krigsskat) for de vigtigste Varegrupper.

Perception douanière des principaux groupes de marchandises.

	1912	1911	1910	1909	1908	1907	1903-1907 gsntl.moyen.	1898-1902 gsntl.moyen.
	1000 Kr.	1000 Kr.	1000 Kr.	1000 Kr.	1000 Kr.	1000 Kr.	1000 Kr.	1000 Kr.
Manufakturvarer <i>tissus</i> . . . . .	8 402	8 012	7 484	7 548	7 566	8 402	7 713	6 822
Tobak <i>tabac</i> . . . . .	3 533	3 506	2 973	1 706	3 241	1 897	1 727	1 502
Metaller <i>métaux</i> . . . . .	3 348	2 683	2 397	2 455	4 851	5 289	3 867	3 240
Kaffe <i>café</i> . . . . .	2 523	2 555	2 527	2 887	3 388	3 277	3 038	2 415
Drikkevarer <i>boissons</i> . . . . .	1 783	1 553	1 450	1 075	2 058	1 306	1 233	1 245
Tømmer og Træ <i>charpentes et bois</i> . . . . .	1 770	1 616	1 377	1 116	1 757	2 327	2 035	1 844
Papir <i>papier</i> . . . . .	1 218	1 166	1 131	1 070	1 156	1 246	1 072	722
Sukker, Mallas og Sirup <i>sucré, mélasse et sirop</i> . . . . .	1 134	839	2 174	2 444	2 512	1 666	2 059	1 656
Kul og Koks <i>houilles et coke</i> . . . . .	1 033	961	914	1 237	2 560	2 519	2 231	1 825
Klædningsstykker <i>vêtements</i> . . . . .	1 023	887	856	682	655	682	558	452
Glas <i>verrerie</i> . . . . .	930	765	800	643	903	880	747	602
Frugter <i>fruits</i> . . . . .	878	856	838	808	764	679	592	440
Jord- og Lervarer <i>poterie</i> . . . . .	715	665	620	540	575	622	516	369
Skind og Huder <i>peaux</i> . . . . .	699	699	669	561	565	519	503	476
Olier <i>huiles</i> . . . . .	635	411	443	1 302	2 953	2 826	2 588	2 126
Tilberedte Spisevarer, Kager m. m. <i>comestibles, gâteaux</i> . . . . .	592	509	499	360	489	386	315	242
Fodtøj <i>chaussures</i> . . . . .	428	400	386	335	365	346	337	312
Te <i>thé</i> . . . . .	387	335	329	366	335	319	314	307
Galanterivarer <i>bijouterie, objets de fantaisie</i> . . . . .	379	373	297	355	168	168	156	134
Gummier og Harpikser <i>gommes et résines</i> . . . . .	338	283	301	242	508	552	412	266
Kakao <i>cacao</i> . . . . .	308	282	263	277	267	298	260	155
Farvevarer <i>couleurs</i> . . . . .	303	278	268	207	314	355	310	260
Instrumenter <i>instruments</i> . . . . .	286	241	223	208	154	184	133	88
Papirmasse <i>bois, pâte de papier</i> . . . . .	254	224	219	217	246	259	196	142
Krydderier <i>épices et épiceries</i> . . . . .	224	227	195	271	250	198	200	175
Filt- og Silkehatte <i>chapeaux</i> . . . . .	203	159	149	149	154	187	171	164
Flettede og vævede Arbejder af Bast m. m. <i>objets tressés ou tissés en liber</i> . . . . .	189	141	154	166	144	175	169	115
Ris <i>riz</i> . . . . .	187	184	205	327	744	673	700	635
Vogne og Vognmagerarbejde <i>voitures</i> . . . . .	174	150	154	173	102	49	46	79
Humle <i>houblon</i> . . . . .	168	147	142	147	177	172	178	177
Blomster, kunstige, m. m. <i>fleurs artificielles</i> . . . . .	157	123	135	98	67	49	34	34
Apotekvarer (heri kemisk-tekniske Artikler) <i>articles pharmaceutiques (dont articles chim. techn.)</i> . . . . .	156	154	115	108	218	204	209	181
Legetøj <i>jouets</i> . . . . .	132	127	122	111	88	102	83	54
Cykler <i>cycles</i> . . . . .	123	115	130	65	326	368	249	2
Tovværk <i>cordages</i> . . . . .	122	90	78	83	105	110	88	63
Ost <i>fromage</i> . . . . .	118	110	123	158	161	170	182	218
Krudt og Fabrikater heraf <i>poudre et fabrication en</i> . . . . .	101	90	60	44	45	34	28	21
Parfumer <i>parfumes</i> . . . . .	79	66	64	68	55	48	43	31
Salt <i>sel</i> . . . . .	70	65	67	174	502	497	500	443
Ure og Urdele <i>horlogerie etc.</i> . . . . .	70	65	60	54	51	60	51	36
Fjer og Dun, undt. til Pynt <i>plumes, duvets (sauf parure)</i> . . . . .	68	62	62	64	66	70	62	59
Fisk <i>poissons</i> . . . . .	65	66	66	71	114	105	114	99
Sago, Salep m. m. <i>sagou, salep etc.</i> . . . . .	55	65	55	91	200	174	189	176
Alle andre Varer <i>recette d'autres marchandises</i> . . . . .	332	271	326	283	902	1 210	1 264	603
Samlet Toldbeløb <i>recette totale</i> . . . . .	35 692	32 576	31 900	31 346	42 821	41 659	37 472	31 007

Anm. De vigtigste Toldsatser i Toldloven af 5/5 1908 (Øre pr. kg): Vin paa Foustager 25, tørrede Frugter 4, Oranger 6.5, Glas i Tavler, uslebet 6, Kaffe, raa 17, Kaffe, brændt 20.7, Te 70, Kakaobønner, raa 12, Kul 3 (pr. 100 kg), Koks 5 (pr. 100 kg), Voksdug o. l. med Jute 9, Tovværk, ufarvet Sejlgarn 4, Uldgarn, ufarvet 16, Bomuldsgarn, ufarvet 10, Maskiner 5 pCt. af Værdien (elektr. 7.5 pCt.), Jernvarer, grove, smedede 3, Pakpapir, simpleste 2, Ris (undtagen i Skaller) 2, Sago 2, Kogsalt, raffineret 0.2, Fiskekonserves 24, pulv. Sukker, der polariserer over 98 pCt. 10, pulv. Sukker, der polar. 86—98 pCt. 6.5 el. 5.9, pulv. Sukker, der polar. 86 pCt. og derunder 4, Mallas, Sirup 2, Tobaksblade 64, Cigarer 220, Cigaretter 64+30 pCt. af Værdien, Naaetræ, uforarbejdet 250 (pr. Ton).

Lov 5/5 1908 ophævede Tolden paa følgende vigtige Varer: Stenolie, Stensalt, en Række groft forarbejdede Jernvarer, adskillige kemisk-tekniske Artikler samt Skibe; væsentlige Nedsættelser fandt Sted ved flg. Varer: Kaffe, Ris, Sago, raffineret Salt, Kul, Olier osv., medens Tobak og Drikkevarer fik betydelig højere Satser.



Specialhandelen mellem Danmark og Udlandet i Aarene 1911—12, opgjort  
efter Mængde og Værdi af de enkelte Varer.

*Echange de marchandises entre le Danemark et l'étranger en 1911—12, quantité et valeur.*

	Mængde- enhed par	1912				1911	
		Indførsel <sup>1</sup> importation		Udførsel <sup>2</sup> exportation		Indførsel import.	Udførsel export.
		Mængde quantité	Værdi valeur	Mængde quantité	Værdi valeur	Mængde quantité	Mængde quantité
			1000 Kr.		1000 Kr.		
Heste <i>chevaux</i> . . . . .	Stkr.	15 169	7 117	24 890	18 148	14 675	28 494
Hornkvæg <i>bêtes à cornes</i> . . . . .	—	8 844	1 253	124 680	36 025	29 590	153 512
Andre levende Dyr <i>autres animaux vivants</i> . . . . .	—	—	125	—	12	—	—
Flæsk <i>du porc</i> . . . . .	100 kg	9 077	957	1 275 141	146 012	6 473	1143 968
Okse- og Kalvekød <i>du bœuf et du veau</i> . . . . .	—	6 921	523	263 106	22 351	8 996	125 583
Faare- og Lammekød <i>du mouton et de l'agneau</i> . . . . .	—	13 936	715	1 914	178	18 393	1 577
Andre Slagteriprodukter, Rensdyrkød m. m. <i>autres produits de boucherie, chair de renne etc.</i> . . . . .	—	12 327	1 069	197 635	7 747	12 804	196 819
Slagtet Fjerkræ <i>volaille tuée</i> . . . . .	—	6 977	696	57	6	7 971	41
Smør <i>beurre</i> . . . . .	—	27 061	5 090	851 649	191 088	27 338	895 771
Mælk og Fløde <i>lait et crème</i> . . . . .	—	64 784	577	369 063	21 979	57 271	304 535
Ost <i>fromage</i> . . . . .	—	5 874	983	3 546	213	5 459	1 672
Æg <i>œufs</i> . . . . .	100 Snese	13 410	1 542	192 255	27 201	13 248	215 132
Fedtstoffer <i>graissees</i> :							
til Margarinefabrikation <i>pour margarine</i> . . . . .	100 kg	61 283	6 186	7 314	679	82 291	5 795
til direkte Konsum <i>autres graisses alimentaires</i> . . . . .	—	25 215	2 201	44 625	4 233	27 693	39 649
Fersk Fisk <i>poisson frais</i> . . . . .	—	46 863	1 133	249 776	10 296	52 626	205 791
Saltet Sild <i>hareng salé</i> . . . . .	—	41 839	920	34	1	46 191	22
Andre Fiskeriprodukter <i>autres produits de poisson</i> . . . . .	—	27 672	1 619	3 304	411	20 174	2 909
Vildt o. l. <i>gibier etc.</i> . . . . .	—	1 087	99	519	65	1 062	323
Hermetik: Kød og Fisk <i>hermétique: viande et poisson.</i> . . . . .	—	7 925	939	3 054	397	7 105	2 356
Andre animalske Spisevarer <i>autres denrées animales</i> . . . . .	—	3 568	564	32 792	1 761	3 514	21 538
Hvede, uformalet <i>froment, non moulu</i> . . . . .	—	1 601 603	23 223	131 860	2 004	832 789	131 517
Rug — <i>seigle</i> — . . . . .	—	1 798 734	23 204	2 056	27	1 703 874	206
Havre — <i>avoine</i> — . . . . .	—	567 629	7 322	25 949	330	615 996	11 519
Byg — <i>orge</i> — . . . . .	—	125 899	1 624	773 453	11 524	786 731	718 616
Majs — <i>maïs</i> — . . . . .	—	3 494 288	39 485	»	»	2 804 449	»
Andet uform. Korn og Bælgs. <i>autr. céréales non moulues et légum.</i> . . . . .	—	499 694	6 149	426	8	72 375	607
Malt, Majsflager <i>malt, restes de maïs etc.</i> . . . . .	—	21 106	454	17 230	436	26 433	9 662
Hvedemel <i>farine de froment</i> . . . . .	—	515 861	11 208	12 830	282	532 694	11 612
Rugmel <i>farine de seigle</i> . . . . .	—	161 271	2 341	42 698	608	153 837	43 574
Andet formalet Korn (Mel og Gryn) <i>autres céréales moulues (farine et gruau).</i> . . . . .	—	79 390	1 555	3 460	69	73 115	3 362
Fabrikater af Korn (Brød, Makaroni, Gær o. l.) <i>produits de céréales (pain, macaroni, levure etc.)</i> . . . . .	—	14 374	750	9 125	603	12 533	9 761
Kløverfrø <i>graines de trèfle</i> . . . . .	—	29 198	4 219	»	»	29 832	»
Græsfrø <i>graines de graminée</i> . . . . .	—	29 891	1 685	16 723	1 443	27 999	15 982
Andet Frø til Udsæd <i>autres semences</i> . . . . .	—	12 299	1 118	10 965	1 357	20 719	14 832
Oliekager <i>tourteaux</i> :							
af Bomuldsfrø <i>de graines de coton</i> . . . . .	—	2 428 560	32 791	»	»	1 728 417	»
- Solsikkefrø — <i>de tournesol</i> . . . . .	—	1 792 739	22 412	5 870	73	1 442 877	»
- Jordnødder — <i>de terre-noix</i> . . . . .	—	245 325	3 385	236	3	259 478	»
- Soyabønner — <i>de soui</i> . . . . .	—	130 533	1 723	65 552	819	679 376	88 738

<sup>1</sup> d. v. s. Indførsel med Fradrag af Genudførsel *c. à d. nette (déduction faite de la réexportation).*

<sup>2</sup> d. v. s. Udførsel af indenlandske Varer *c. à d. exportation de marchandises indigènes.*

*Specialhandelen mellem Danmark og Udlandet i Aarene*  
Échange de marchandises entre le Danemark et

	Mængde- enhed par	1912				1911	
		Indførsel <sup>1</sup> <i>importation</i>		Udførsel <sup>2</sup> <i>exportation</i>		Indførsel <i>import.</i>	Udførsel <i>export.</i>
		Mængde <i>quantité</i>	Værdi <i>valeur</i>	Mængde <i>quantité</i>	Værdi <i>valeur</i>	Mængde <i>quantité</i>	Mængde <i>quantité</i>
Oliekager (fortsat) <i>tourteaux (suite):</i>			1000 Kr.		1000 Kr.		
af Hampefrø <i>de graines de chanvre</i> . . . . .	100 kg	401 708	4 463	»	»	682 192	»
- Hørfø <i>de lin</i> . . . . .	—	112 684	1 790	2 721	43	116 484	587
- andre, samt Oliekagemel <i>autres et farine de tourteau</i> . . . . .	—	204 911	2 492	89 796	988	173 326	72 954
Hvedeklid <i>son de froment</i> . . . . .	—	549 591	6 320	6 616	76	435 765	8 145
Hø og Halm <i>foin et paille</i> . . . . .	—	2 175	8	102 666	633	15 492	142 535
Andre Foderstoffer <i>autres fourrages</i> . . . . .	—	118 961	1 266	81 379	740	94 383	128 140
Kartofler <i>pommes de terre</i> . . . . .	—	11 888	128	216 332	1 053	9 083	402 370
Hvidkaal og Rødkaal <i>chou, blanc et rouge</i> . . . . .	—	25	—	92 396	480	8	97 949
Andre Havesager <i>autre jardinage</i> . . . . .	—	32 954	648	25 656	253	30 015	11 245
Humle, Maniok o. l. <i>houblon, manioc etc.</i> . . . . .	—	12 499	2 322	30	—	9 260	3
Appelsiner og Citroner <i>oranges et citrons</i> . . . . .	—	45 150	927	»	»	40 521	»
Æbler <i>pommes</i> . . . . .	—	31 007	1 043	114	4	19 897	1 243
Banener <i>bananes</i> . . . . .	—	9 710	311	»	»	9 274	»
Andre friske Frugter <i>autres fruits frais</i> . . . . .	—	20 325	956	576	32	11 344	2 534
Tørrede Frugter <i>fruits desséchés</i> . . . . .	—	56 676	3 082	3	—	59 996	3
Mandler, Nødder, Kærner o. l. <i>amandes, noix etc.</i> . . . . .	—	12 783	1 330	3	—	12 983	4
Kartoffelmel <i>fécule de pommes de terre</i> . . . . .	—	71 407	1 571	8	—	82 260	2
Hermetik, vegetab. o. a. Fabrikater af Frugt og Havesager m. m. <i>hermétique, produits de fruits, de matières horticoles</i> . . . . .	—	11 223	932	1 134	79	10 451	1 484
Ris: Gryn, Mel, Stivelse <i>riz: gruau, farine, amidon</i> . . . . .	—	93 329	2 434	»	»	99 860	»
Sago o. l.: Gryn, Mel, Stivelse <i>sagou etc.: grauu, farine, amidon</i>	—	29 679	811	»	»	30 545	»
Kaffe og Surrogater <i>café et équivalents</i> . . . . .	—	143 691	18 529	1 783	256	146 312	562
The <i>thé</i> . . . . .	—	5 456	1 336	»	»	4 845	»
Kakao, raa <i>cacao cru</i> . . . . .	—	17 320	1 776	»	»	16 784	»
Kakaomel, Chokolade <i>cacao, farine de, chocolat</i> . . . . .	—	5 678	1 137	454	64	5 135	297
Sukker <i>sucre</i> . . . . .	—	140 480	3 956	472 081	8 980	114 685	56 883
Honning, Sirup, Sukkerverer <i>miel, sirop, sucreries</i>	—	32 101	1 480	19 290	94	27 920	28 616
Tobak, raa og Tobaksstilke <i>tabac cru et pétioles de t.</i> . . . . .	—	46 315	6 485	»	»	48 417	60
Cigarer <i>cigares</i> . . . . .	—	1 410	1 156	465	700	1 463	516
Andre Tobaksfabrikater <i>autres produits de tabac</i> . . . . .	—	3 374	1 032	1 704	468	3 686	1 679
Krydderier <i>épices</i> . . . . .	—	1 247	1 247	38	»	»	»
Raasprit (100 %) <i>esprit cru (100 %)</i> . . . . .	hl	5 870	141	»	»	7 571	»
Spiritus, anden, uden Tilsætning (50 %) <i>esprit sans autres in- grédients (50 %)</i> . . . . .	—	11 760	1 090	11 613	220	10 864	4 500
Spiritus, med Tilsætning; Brændevin <i>id. mélangé, eau-de-vie</i> . . . . .	—	958	249	5 075	437	905	8 754
Vin paa Flasker <i>vin en bouteilles</i> . . . . .	—	2 292	885	101	8	2 480	174
— - Fustager — <i>en fûts</i> . . . . .	100 kg	36 170	2 581	192	10	35 474	166
Øl <i>bière</i> . . . . .	—	977	35	35 312	896	868	47 205
Mineralsk Vand, Eddike m. m. <i>eau minérale, vinaigre etc.</i> . . . . .	—	3 433	205	561	25	3 345	1 146
Uld <i>laine</i> . . . . .	—	8 088	2 340	4 716	1 297	6 926	4 091
Kunstuld og Uldaffald <i>laine imitée et déchets de laine</i> . . . . .	—	10 685	1 195	2 430	222	9 082	2 934
Bomuld <i>coton</i> . . . . .	—	61 603	6 407	141	18	54 539	146
Hamp <i>chanvre</i> . . . . .	—	32 803	1 823	»	»	35 341	20
Hør, Jute m. m. <i>lin, jute etc.</i> . . . . .	—	3 616	152	»	»	5 365	»
Klude <i>chiffons</i> . . . . .	—	6 878	131	46 877	929	7 242	50 973

<sup>1</sup> d. v. s. Indførsel med Fradrag af Genudførsel c. à. d. nette (déduction faite de la réexportation).

<sup>2</sup> d. v. s. Udførsel af indenlandske Varer

## 1911—12, opgjort efter Mængde og Værdi af de enkelte Varer.

l'étranger en 1911—1912, quantité et valeur (suite).

	Mængde- enhed par	1912				1911	
		Indførsel <sup>1</sup> importation		Udførsel <sup>2</sup> exportation		Indførsel import.	Udførsel export.
		Mængde quantité	Værdi valeur	Mængde quantité	Værdi valeur	Mængde quantité	Mængde quantité
Silkegarn <i>fil de soie</i> . . . . .	100 kg	228	1 185	»	1000 Kr.	206	»
Uldgarn farvet og ufarvet <i>fil de laine, teint ou non</i> . . . . .	—	19 386	8 980	189	99	18 515	109
Bomuldsgarn — — — <i>fil de coton</i> , — . . . . .	—	16 375	4 499	782	195	14 187	414
Linnedgarn o. l. — — — <i>fil de lin</i> , — . . . . .	—	4 936	1 430	20	6	4 409	43
Jutegarn, Sejlgarn, Tovværk o. l. <i>fil de jute, ficelle, cordage etc.</i>	—	44 746	2 645	216	20	32 438	216
Manufakturvarer <i>tissus</i> :							
af Silke eller Halvsilke <i>de soie ou demi-soie</i> . . . . .	—	2 623	9 517	7	20	2 432	11
- Uld <i>laine</i> :							
Metervarer undt. Pos. 158—160 <i>vendues au mètre</i> . . . . .	—	18 836	16 072	397	235	18 647	251
Tricotage <i>tricotage</i> . . . . .	—	1 476	1 683	141	92	1 316	104
Gulvtæpper og -tøj <i>tapis de pied, ou pièce de tapis</i> . . . . .	—	3 659	1 613	9	5	2 954	6
Andet (Filt m. m.) <i>autre (feutre etc.)</i> . . . . .	—	3 138	824	45	24	1 638	152
- vegetabiliske Stoffer <i>matières végétales</i> :							
Linoleum med Jute <i>linoleum à jute</i> . . . . .	—	18 553	1 234	6	—	15 895	7
Andre grove Jutevarer <i>autres march. grossières de jute</i> . . . . .	—	53 559	3 104	362	14	48 620	439
Lærred, ubl. el. halvbl. <i>lin, écru ou demi-blanchi</i> . . . . .	—	5 215	960	9	1	4 782	9
Sejldug, Gulvtæpper m. m. <i>toile à voiles, tapis etc.</i> . . . . .	—	4 789	796	59	9	4 818	14
Ublegede Bomuldsvarer <i>march. de coton non blanchies</i> . . . . .	—	4 691	1 041	190	46	3 547	73
Mønstrede, aabne Varer <i>marchandises à dessin, à jour</i> . . . . .	—	1 681	1 837	67	34	1 679	49
Fløjlsvævede Varer <i>veloutées</i> . . . . .	—	1 561	1 286	4	3	1 216	5
Trykkede Varer <i>pressées</i> . . . . .	—	3 490	1 326	61	23	3 286	69
Tricotage <i>tricotage</i> . . . . .	—	1 287	652	122	61	1 181	76
Farvede ell. mønstervæv. Varer <i>m. teintées et tissées à dessin</i>	—	15 349	5 621	222	82	13 763	233
Ufarvede, umønstrede, blegede Varer <i>marchandises non colorées, sans dessin, écrués</i> . . . . .	—	14 952	3 858				
Andre Varer <i>autres marchandises</i> . . . . .	—	5 389	1 655	925	255	5 237	374
Klædningsstykker; Hatte m. m. <i>vêtements, chapeaux etc.</i> . . . . .	100 kg	10 712	656	656	»	»	»
Kvæghuder <i>peaux de bœtiaux</i> . . . . .	100 kg	44 640	6 007	61 246	7 397	37 488	51 592
Kalveskind <i>peaux de veau</i> . . . . .	—	7 037	2 125	30 942	5 917	1 260	29 748
Faare- og Lammeskind <i>peaux de mouton, d'agneau</i> . . . . .	—	9 813	358	10 299	989	7 108	8 363
Andre uberedte Skind og Huder, Limlæder m. m. <i>autres peaux non préparées</i> . . . . .	—	12 156	6 858	22 888	870	4 902	18 492
Læder og beredte Skind <i>cuir et peaux préparées</i> . . . . .	—	2 833	457	838	382	11 935	889
Haar <i>poils</i> . . . . .	—	4 378	548	5 487	564	1 126	5 786
Fjer <i>plumes</i> . . . . .	—	2 407	349	25	2	4 522	52
Ben, Horn m. m. og Arb. heraf <i>os, cornes etc. et ouvr. en</i> . . . . .	—	918	401	72 585	645	2 027	58 030
Børstenbinderarbejde <i>brosserie</i> . . . . .	—	3 146	3 220	153	47	928	148
Fodtøj <i>chaussures</i> . . . . .	—	2 262	1 709	89	94	2 726	58
Andre Arbejder af Læder (undtagen Beklædning) <i>autres ouvrages en cuir (sauf vêtements)</i> . . . . .	—	37 335	1 603	180	113	2 093	211
Talg, Tran, animalske Olier <i>suif, huile de poisson, huiles animales</i>	—	741 920	5 676	22 918	1 284	30 014	19 744
Belysningspetroleum <i>pétrole d'éclairage</i> . . . . .	—	78 485	1 256	»	»	727 771	»
Benzin <i>benzine</i> . . . . .	—	277 208	2 883	»	»	50 155	»
Olier, mineralske, andre <i>huiles, minérales, autres</i> . . . . .	—	144 677	10 706	6 705	87	205 869	5 766
— vegetab. til Margarine <i>id., végétales pour la margarine</i>	—			60 117	4 221	94 211	18 268

c.-à.-d. exportation de marchandises indigènes.

TABEL 59 (fortsat).

*Specialhandelen mellem Danmark og Udlandet i Aarene*  
Échange de marchandises entre le Danemark et

	Mængde- enhed par	1912				1911	
		Indførsel <sup>1</sup> importation		Udførsel <sup>2</sup> exportation		Indførsel import.	Udførsel export.
		Mængde quantité	Værdi valeur	Mængde quantité	Værdi valeur	Mængde quantité	Mængde quantité
Olier, vegetabiliske, til teknisk Brug m. m. <i>huiles végétales, pour usage technique etc.</i>	100 kg	18 505	1 091	16 809	841	19 260	14 368
Fernis o. l. <i>verniss</i>	—	7 847	889	607	53	4 770	596
Kautsjuk og Guttaperka <i>caoutchouc et gutta-percha</i>	—	4 376	759	5 053	531	4 061	3 457
Tjære, vegetabilisk og mineralsk <i>goudron, végétal et minéral</i>	—	19 473	192	62 005	260	18 021	108 980
Beg, Harpiks, Asfalt m. m. <i>poix, résine, asphalte etc.</i>	—	59 859	1 005	840	9	56 806	1 010
Lim, Lak, Voks m. m. <i>colle, cire etc.</i>	—	6 118	554	102	11	5 678	127
Arbejder af Kautsjuk <i>ouvrages en caoutchouc</i>	—	8 710	5 875	403	192	7 411	359
Parfumer <i>parfumeries</i>	—	806	1 370	40	20	834	28
Sæbe, Lys m. m. <i>savon, bougies etc.</i>	—	15 441	415	3 001	118	16 820	2 626
Naaletræ, rundt, hugget eller savsk. <i>bois de conifère, rond, coupé</i>	m <sup>3</sup>	802 559	28 396	1 431	40	716 737	539
Eg og andre indenlandske Træsarter, rundt, hugget eller savsk. <i>chêne et autre bois indigène, rond, coupé</i>	—	26 924	1 874	3 172	210	27 092	4 509
Fine, udenl. Træsarter, rundt, hugget ell. savsk. <i>bois fin étranger, id.</i>	—	5 681	1 162	»	»	4 371	»
Brændeved <i>bois à brûler</i>	Favn	65 540	622	542	5	30 574	429
Bambusrør m. m. <i>bambou</i>	100 kg	3 637	173	1 419	11	3 502	1 527
Naaletræ, høvlet m. m. <i>bois de conifère, raboté etc.</i>	m <sup>3</sup>	67 430	2 562	131	6	62 213	45
Andet høvlet og groft tildannet Træ <i>autre bois raboté ou ébauché</i>	—	—	1 135	—	84	—	—
Bødkerarbejde og Dele dertil <i>tonnellerie et pièces de t.</i>	100 kg	15 855	338	31 416	504	18 895	16 715
Snedker- og Drejerarbejde, Rammer m. m. <i>ouvrages de menuisier et tourneur, cadres etc.</i>	—	—	1 870	—	444	—	—
Træmasse <i>pâte de bois</i>	100 kg	521 158	3 199	»	»	474 356	»
Levende Planter, Blomster, -løg <i>plantes vivantes, oignons à fleurs</i>	—	21 243	1 864	4 008	358	19 223	3 119
Frø og Kerner til Oliepresning <i>graines et noix oléagineuses</i>	—	881 223	22 669	»	»	833 199	»
Bark, Træ o. l. med Farve- eller Garvestof <i>écorce, bois etc. colorant ou tannant</i>	—	18 573	225	»	»	17 493	1
Garveekstrakter <i>extraits coriaires</i>	—	40 028	761	»	»	35 015	»
Plantedele til Børstebinding og Stopning <i>parties végétales pour la brosse et le rembourrage</i>	—	11 881	483	20 290	132	11 457	19 488
Kork i Plader <i>liège en plaques</i>	—	18 196	933	»	»	17 089	»
Forskellige andre Plantestoffer <i>autres matières végétales</i>	—	36 035	1 041	25 579	332	31 171	21 738
Pap og Papir, groveste <i>carton et papier, gros</i>	—	77 497	1 154	5 845	78	69 190	4 572
Alm. ufarvet el. gennemf. Papir <i>papier ord. incol. ou pénétré de couleur</i>	—	68 357	3 416	4 226	112	63 040	5 303
Andet Papir og Arb. af Papir <i>autre papier, ouvrages en papier</i>	—	15 560	2 170	1 007	269	17 502	910
Korkpropper <i>bouchons de liège</i>	—	785	258	33	7	1 020	38
Kurvemagerarbejde m. fl. Fabrikater af Plantestoffer <i>vannerie et autres fabr. végétales</i>	—	6 897	746	12 010	147	6 369	12 027
Farvestoffer og Farver <i>couleurs et matières tinctoriales</i>	—	56 421	3 021	5 337	456	50 548	4 128
Soda soude	—	123 226	856	3 043	14	110 468	2 703
Andre kem. tekniske Artikler <i>autres articles techniques chimiques</i>	—	—	5 138	—	1 899	—	—
Sprængstoffer og Fabrikater heraf <i>matières explosives et produits</i>	100 kg	4 211	886	72	17	3 960	61
Gødningsstoffer <i>engrais</i> :							
Fosforgødning <i>e. phosphorique</i>	—	1 573 943	8 002	12 066	54	1 184 346	37 542
Chilesalpeter o. a. Kvælstofgødn. <i>salpêtre de Chili et autre e. azoté</i>	—	369 134	7 370	27 102	629	291 830	22 925
Kaligødning <i>e. potassique</i>	—	258 917	1 877	»	»	191 126	»
Kalk, Mergel o. a. <i>chaux, marne etc.</i>	—	167 157	55	933 052	145	176 585	25 474

<sup>1</sup> d. v. s. Indførsel med Fradrag af Genudførsel *c.-à-d. nette (déduction faite de la réexportation)*. Aar), men ikke i 1912. Fradraget har i de fleste Aar udgjort godt 300 Mill. kg.

<sup>2</sup> d. v. s. Udførsel af indenlandske Varer

## 1911—12, opgjort efter Mængde og Værdi af de enkelte Varer.

Pétranger en 1911—12, quantité et valeur (suite).

	Mængde- enhed par	1912				1911	
		Indførsel <sup>1</sup> importation		Udførsel <sup>2</sup> exportation		Indførsel import.	Udførsel export.
		Mængde quantité	Værdi valeur	Mængde quantité	Værdi valeur	Mængde quantité	Mængde quantité
Stenkul <sup>a</sup> houilles . . . . .	100 kg	30 688 574	56 774	»	»	26 572 659	»
Koks, Cinders, Briketter coke, briquettes . . . . .	—	4 306 129	10 064	1 059	3	2 938 549	49
Granit, raa eller groft forarbejdet granit brut ou ébauché: til Vejbygning pour voirie . . . . .	—	1 385 360	1 420	513 467	270	1 005 264	957 995
— andet Brug pour autre usage . . . . .	—	120 107	168	10 351	9	108 709	8 583
Kalksten, undt. til Gødning pierre calcaire (sauf à engrais)	—	554 136	405	906 983	226	410 293	834 273
Cement ciment . . . . .	—	259 923	764	1 875 519	4 089	216 162	1 645 085
Salt sel . . . . .	—	563 250	1 067	5 748	21	521 520	5 268
Svovlkis og -affald pyrite . . . . .	—	220 318	286	»	»	224 425	»
Forskellige mineralske Stoffer diverses matières minérales . . . . .	—	»	2 932	»	4 283	»	»
Almindelige Mursten briques ordinaires . . . . .	1000 Stkr.	38 643	734	1 259	»	17 191	2 801
Ildfaste Mursten, samt Rør, Retorter m. m. id. incombustibles, tuyaux etc. . . . .	100 kg	132 237	695	95 791	»	139 122	70 382
Andre Teglværksprodukter autre tuilerie . . . . .	»	»	1 100	»	1 752	»	»
Pottemagerarbejde poterie . . . . .	100 kg	8 800	224	151	»	11 774	145
Fajance, Stentøj o. l. faïence . . . . .	—	26 092	1 366	404	»	23 610	491
Porcelæn porcelaine . . . . .	—	9 413	954	652	»	9 126	656
Stenhuggerarbejder m. m. sculpture en pierre . . . . .	—	19 467	411	938	26	19 721	962
Glas i Tavler verre en plaques . . . . .	—	57 690	1 450	124	17	53 588	120
— , andet — autre . . . . .	—	24 934	3 665	9 209	194	26 525	9 011
Jern fer:							
raat og gammelt Jern brut et délabré . . . . .	—	427 559	2 810	253 375	1 432	349 007	221 008
i Stænger, Baand, Bjælker en barres, bandes, poutres . . . . .	—	852 536	11 374	»	»	670 967	5
i Plader en plaques . . . . .	—	417 688	7 021	186	3	305 740	26
i Rør og Rørdele en tuyaux . . . . .	—	229 950	4 871	524	18	164 800	1 069
i Traad, raat udvalset o. a. en fil, grossièrement laminé . . . . .	—	142 250	1 815	419	8	107 488	236
Søm, Skruer, Bolte clous, vis, boulons . . . . .	—	60 075	1 713	595	17	45 946	365
Jernvejsskinner og Dele dertil rails . . . . .	—	247 804	2 747	13 707	89	191 499	6 021
Arb. af Blik, fortinnet, emall. o. l. ferblant., étamée, émail. etc.	—	7 169	850	9 482	981	7 063	8 695
Andre Arbejder autres ouvrages . . . . .	—	269 259	16 874	20 146	1 827	226 225	44 313
Kobber, Messing o. l., raat eller i Halvfabrikat cuivre, laiton etc. brut ou ébauché . . . . .	—	33 155	4 768	597	77	26 572	337
Zink, raat eller i Halvfabrikat zinc . . . . .	—	32 532	1 719	1 006	51	27 792	10
Tin, — — — étain . . . . .	—	3 540	1 329	228	83	3 646	1
Bly, — — — plomb . . . . .	—	32 081	1 379	493	18	31 198	371
Andre Metaller og Metalvarer; alle Slags Metalaffald autres métaux; déchets de métaux . . . . .	—	13 598	1 821	24 465	1 604	8 896	20 996
Fabrikater af Metaller (herunder ædle Metaller, undt. Guld i Mønt og Barrer) ouvrages en métaux (dont m. précieux, sauf or monnayé ou en barres) . . . . .	—	35 405	10 157	1 650	844	37 196	2 230
Skibe navires . . . . .	»	»	5 934	»	6 657	»	»
Vogne, Maskiner, Cykler voitures, machines, cycles . . . . .	»	»	17 662	»	8 973	»	»
Instrumenter, Ure o. l. instruments, horlogerie etc. . . . .	»	»	5 267	»	296	»	»
Bøger m. m. livres etc. . . . .	100 kg	4 547	1 605	7 242	1 810	5 287	5 822
Alle andre Varer (bl. a. Galanterivarer) autres marchandises . . . . .	»	»	3 570	»	1 139	»	»

c. à d. exportation de marchandises indigènes. <sup>3</sup> Kul solgte til Skibe i udenrigsk Fart er fradraget i Mængden for Specialindførsel i 1911 (og tidligere

TABEL 60.

Værdien af Omsætningen i 1912 mellem Danmark og de  
Valeur de l'échange du Danemark avec les pays parti

	Tysk-land Alle- magne	Stor- britan- nien Grande Bretagne	Norge Norvège	Sverige Suède	Rus- land og Finland Russie et Fin- lande	Hol- land Pays- Bas	Bel- gien Bel- gique
<b>Indførsel Importation</b>							
A. Levende Dyr (undtagen Fisk o. l.) <i>animaux vivants (sauf poissons)</i> . . . . .	1000 Kr. 608	1000 Kr. 431	1000 Kr. 51	1000 Kr. 5 468	1000 Kr. 1 952	1000 Kr. 38	1000 Kr. 60
B. Madvarer af Dyr <i>dennrées animales</i> . . . . .	4 116	859	2 382	14 536	4 158	2 137	224
C. Kornvarer <i>céréales</i> . . . . .	61 434	1 932	12	1 141	5 887	992	298
D. Frø til Udsæd; Foderstoffer <i>semilles, fourrages</i> . . . . .	13 871	8 181	—	627	31 262	259	69
E. Havesager og Frugter <i>produits horticoles et fruits</i> . . . . .	5 736	1 219	23	106	126	730	78
F. Kolonialvarer o. l. <i>dennrées coloniales</i> . . . . .	20 959	3 788	136	236	375	7 007	867
G. Drikkevarer; forsk. Fabrikater af Alkohol <i>boissons, spiritueux divers</i> . . . . .	489	559	12	22	104	169	15
H. Spindestoffer <i>matières textiles</i> . . . . .	8 099	2 050	155	340	272	34	316
I. Garn og Traad; Rebslagerarbejde o. l. <i>fil, cordage etc.</i> . . . . .	7 015	8 875	16	607	46	194	1 803
J. Manufakturvarer af Spindestoffer <i>tissus</i> . . . . .	35 413	17 776	121	797	24	1 158	351
K. Klædningsstykker, Modevarer m. m. <i>vêtements etc.</i> . . . . .	8 475	1 640	36	168	»	15	36
L. Skind, Haar, Fjer, Ben m. fl. dyriske Stoffer <i>peaux, poils, plumes, os et autres matières animales</i> . . . . .	10 222	741	1 075	4 439	2 654	259	324
M. Arbejder af Haar, Skind, Ben m. m. <i>ouvrages en poils, peaux, os etc.</i> . . . . .	4 222	382	10	109	8	230	15
N. Talg, Olie, Kautsjuk, Harpiks, Tjære o. l. <i>suif, huile, caoutchouc, résine, goudron etc.</i> . . . . .	9 923	1 307	560	701	501	1 651	759
O. Arbejder af Kautsjuk, Talg, Olie o. l. <i>ouvrages en caoutchouc, suif, huile etc.</i> . . . . .	4 934	1 581	39	672	114	36	19
P. Træ, uforarbejdet eller groft bearbejdet <i>bois, brut ou ébauché</i> . . . . .	2 081	133	376	21 329	6 516	97	71
Q. Træ, forarbejdet <i>bois, ouvré</i> . . . . .	1 746	160	1 449	4 968	460	219	6
R. Forskellige Plantestoffer <i>diverses matières végétales</i> . . . . .	6 672	1 457	17	243	1 291	1 153	289
S. Papir og Arbejder heraf <i>papier et ouvrages en papier</i> . . . . .	4 102	422	222	878	316	471	276
T. Andre Fabrikater af Plantestoffer <i>autres produits de matières végétales</i> . . . . .	557	33	15	181	18	25	10
U. Kemisk-tekniske Artikler o. l., Gødningstoffer <i>articles chimiques-techniques etc., engrais</i> . . . . .	16 236	2 894	308	1 801	9	867	1 123
V. Mineraler, raa og groft bearbejdede <i>minéraux, bruts ou ébauchés</i> . . . . .	10 253	57 818	495	2 653	6	1 285	186
X. Mineraler, formede Fabrikater <i>minéraux, produits formés de</i> . . . . .	6 203	1 334	8	1 635	—	306	1 019
Y. Jern (Staal) og Arbejder heraf <i>fer (acier) et ouvrages en</i> . . . . .	33 902	11 201	359	2 661	2	1 052	1 187
Z. Andre Metaller og Arbejder heraf <i>autres métaux et ouvrages en</i> . . . . .	17 974	2 609	235	1 005	18	236	111
Æ. Skibe, Vogne, Maskiner, Instrumenter <i>navires, véhicules, machines, instruments</i> . . . . .	14 951	5 997	645	1 543	51	228	347
Ø. Varer, der ikke henhører til foranstaaende Grupper <i>marchandises en dehors des groupes précédents</i> . . . . .	4 053	508	409	194	9	15	43
Indførsel i alt { 1912 total de l'importation . . . . .	314 246	135 887	9 166	69 060	56 179	20 863	9 902
{ 1911 — — — — —	265 802	115 345	7 820	67 254	52 503	17 189	9 992
<b>Udførsel Exportation</b>							
a) Indenlandske Varer i alt { 1912 total des marchandises indigènes . . . . .	159 472	359 469	10 212	15 188	8 032	4 695	1 420
{ 1911 — — — — —	135 610	338 212	8 907	12 236	8 703	3 115	2 521
heraf i 1912 { Heste og Hornkvæg <i>chevaux et bœufs</i> . . . . .	53 583	7	93	70	282	»	»
{ Flæsk, Kød m. m. <i>du porc, de la viande etc.</i> . . . . .	27 228	141 936	1 043	118	37	970	195
dont { Smør, Fløde, Mælk, Ost <i>beurre, crème, lait, fromage</i> . . . . .	29 211	170 262	7	123	8	44	10
{ Æg <i>œufs</i> . . . . .	1 212	25 882	13	94	»	»	2
b) Fremmede Varer i alt { 1912 total des marchandises étrangères . . . . .	22 174	13 635	8 329	18 164	8 315	575	306
{ 1911 — — — — —	24 393	15 258	7 546	18 642	6 818	507	305
Udførsel i alt { 1912 total de l'exportation . . . . .	181 646	373 104	18 541	33 352	16 347	5 270	1 726
{ 1911 — — — — —	160 003	353 470	16 453	30 878	15 521	3 622	2 826

enkelt Lande (Omladningstransit m. m. ikke medregnet).

culiers en 1912 (sauf simple reversement transitaire).

Frankrig <i>France</i>	Spanien og Portugal <i>Espagne et Portugal</i>	Italien <i>Italie</i>	Øvrige Europa <i>reste de l'Europe</i>	Nord- og Mellemamerika samt fremmed Vestindien <i>Amérique du Nord et centrale, Antilles non danoises</i>	Sydamerika <i>Amérique du Sud</i>	Asien <i>Asie</i>	Afrika og Australien <i>Afrique et Australie</i>	Færøerne <i>Féroë</i>	Island <i>Islande</i>	Grønland <i>Groënland</i>	Dansk Vestindien <i>Antilles danoises</i>	Uangivet Land <i>pays non indiqué</i>	I alt total
1000 Kr.	1000 Kr.	1000 Kr.	1000 Kr.	1000 Kr.	1000 Kr.	1000 Kr.	1000 Kr.	1000 Kr.	1000 Kr.	1000 Kr.	1000 Kr.	1000 Kr.	1000 Kr.
13	»	»	8	»	6	»	3	4	123	»	»	1	8 766
505	102	13	314	4 579	221	16 645	10	874	4 461	95	»	436	56 667
2 318	»	23	4 807	18 014	17 131	4 411	29	»	1	»	»	1 426	119 856
5 186	7	167	465	24 798	885	22	10	»	»	»	»	358	86 167
267	1 027	1 193	857	1 731	18	289	53	—	»	—	—	180	13 633
394	59	80	567	1 919	7 468	2 337	113	»	»	»	57	1 102	47 464
2 226	1 396	43	38	23	3	8	75	»	»	»	99	32	5 313
349	»	222	24	—	1	300	16	64	1 148	»	3	11	13 404
314	»	5	211	370	»	94	»	»	»	»	»	28	19 578
1 530	»	84	1 425	97	3	538	»	33	7	»	»	303	59 660
269	»	106	409	31	»	23	»	»	»	9	»	159	11 376
446	11	9	76	1 696	871	732	206	30	916	316	»	103	25 126
41	»	»	381	158	»	19	»	»	»	»	»	43	5 618
2 097	8	49	697	10 131	29	75	»	57	363	490	2	816	30 216
748	»	31	51	138	»	»	»	»	»	»	15	103	8 481
2	1	»	»	1 410	»	915	8	»	»	»	—	248	33 187
127	—	8	75	141	—	14	»	»	—	»	»	38	9 411
505	899	73	84	36	487	14 009	1 907	»	»	»	—	732	29 854
34	»	2	67	39	»	9	»	»	»	»	»	28	6 866
5	60	7	23	2	»	124	»	»	»	»	»	17	1 077
210	5	17	124	1 223	1 477	297	823	»	»	»	»	140	27 554
319	402	138	111	18	—	—	»	—	—	804	»	24	74 512
53	2	69	148	72	»	89	»	»	»	»	»	35	10 973
146	1	5	206	1 604	»	1	»	»	—	»	»	224	52 551
258	»	7	158	842	»	63	—	2	2	»	»	161	23 681
895	»	14	2 537	3 547	»	10	»	1	—	»	12	33	30 811
149	2	9	86	46	1	118	»	1	1	»	—	66	5 710
19 406	3 982	2 374	13 949	72 665	28 601	41 142	3 253	1 066	7 022	1 714	188	6 847	817 512
17 243	4 369	2 458	12 209	65 469	11 520	37 144	5 563	939	5 693	1 956	138	4 894	705 500
3 230	1 002	600	13 440	5 737	3 093	2 866	1 902	837	2 495	438	259	2 336	596 723
2 674	888	509	8 062	4 609	2 204	1 738	1 351	638	2 477	310	404	1 479	536 647
»	»	»	25	»	»	»	»	—	—	1	»	1	54 062
503	12	73	3 974	128	16	5	29	2	5	11	—	9	176 294
155	681	»	7 456	1 857	2 101	777	450	7	46	26	56	3	213 280
»	»	»	»	»	»	»	»	—	5	1	»	—	27 209
72	1 116	555	320	5 900	71	43	38	661	2 447	306	67	2 265	85 359
199	700	348	365	4 459	33	35	32	591	2 424	293	61	7 105	90 114
3 302	2 118	1 155	13 760	11 637	3 164	2 909	1 940	1 498	4 942	744	326	4 601	682 082
2 873	1 588	857	8 427	9 068	2 237	1 773	1 383	1 229	4 901	603	465	8 584	626 761

Gennemsnitspriser (uden Told) for nogle væsentligere Varer i Danmarks udenlandske Omsætning samt Engros Pristallet<sup>1</sup>.

Prix moyens des marchandises importantes dans l'échange du Danemark et de l'étranger ainsi que l'index-number.

	Heste chevaux	Okser og Køer bœufs et vaches	Kød af Hornkvæg, fersk viande de betes à cor- nes, fraîche	Æg œufs	Majs maïs	Olie- kager tour- teaux	Kaffe, raa café non-rôti	Sukker (Mellem- sorter) sucré	Uld laine	Bomuld coton	Petro- leum pétrole	Tømmer og Træ bois non ouvré	Stenkul houilles	Jernbjæl- ker, Stang- og Baand- jern fer en barres	
	Udf. pr. Stk.	Udf. pr. Stk.	Udf. pr. 100 kg	Udf. pr. 100 Snese	Indf. pr. 100 kg	Indf. pr. 100 kg	Indf. pr. 100 kg	Indf. pr. 100 kg	Indf. pr. 100 kg	Indf. pr. 100 kg	Indf. pr. 100 kg	Indf. pr. m <sup>3</sup>	Indf. pr. 100 kg	Indf. pr. 100 kg	
1912 . . . . .	780	290	85.00	142	11.30	12.99	129.00	27.15	295.00	104.00	7.65	36.00	1.85	Kr. 13.22	
1911 . . . . .	759	270	73.00	137	10.33	11.32	121.26	25.35	290.00	123.00	6.86	36.00	1.48	12.16	
1910 . . . . .	743	243	65.05	131	10.33	12.10	89.00	25.20	300.00	133.33	7.30	35.30	1.42	12.20	
1906-10gsntl.	722	231	60.88	131	10.10	12.02	80.00	20.92	282.00	109.15	8.42	33.22	1.51	12.67	
1901-05 -	675	220	62.32	116	8.82	10.54	73.96	20.22	268.50	90.08	8.38	27.98	1.49	12.52	
1898-1900 -	663	185	59.83	107	7.40	10.37	77.06	21.07	228.83	71.23	8.17	29.15	1.75	16.20	
Engros - Pristallet <sup>1</sup> index-number . . .	1912	1911	1910	1909	1908	1907	1906	1905	1901	1900	1896	1891	1886	1881	1876
	130	123	120	115	113	118	114	110	106	110	93	112	101	129	145

<sup>1</sup> Pristallet er beregnet paa Grundlag af de ved Værdiberegningerne i Handelsstatistiken anvendte Priser for 38 væsentligere Varer, der yderligere er tillagt forskellig Vægt efter deres Betydning. Gennemsnitspristallet for 1891-1900 er sat lig 100, og de anførte Pristal beregnede i Procent heraf. L'index-number est basé sur les prix des marchandises importantes dans l'échange; moyenne 1891-1900 = 100.

TABEL 62.

Aarlig Husleje<sup>1</sup> i Provinserne.

Loyer annuel dans les provinces.

	2 Værelser 2 pièces			3 Værelser 3 pièces			4 Vær. m. Pige. 4 pièces avec ch. de bonne		
	Provins- byerne villes de prov.	Stations- byerne vill.-station	Rene Land- distrikter comm. rur.	Provins- byerne villes de prov.	Stations- byerne vill.-station	Rene Land- distrikter comm. rur.	Provins- byerne villes de prov.	Stations- byerne vill.-station	Rene Land- distrikter comm. rur.
	Kr.	Kr.	Kr.	Kr.	Kr.	Kr.	Kr.	Kr.	Kr.
1913 . . .	180	120	63	288	169	106	422	241	146
1912 . . .	170	141	64	279	183	86	414	276	122
1911 . . .	162	98	56	268	159	77	401	233	115
1909 . . .	156	121	54	256	168	87	392	187	106
1907 . . .	128	112	66	215	176	98	331	244	133

<sup>1</sup> I København blev Huslejen ved Folketællingerne i 1911 og 1906 opgjort til henholdsvis: en 1911 et 1906 loyer annuel en Copenhague: 2 Værelser 218 og 210 Kr., 3 Værelser 324 og 316 Kr. og 4 Værelser med Pige-kammer 622 og 592 Kr. — I Provinserne var Huslejen i 1913: for 2 Værelser i Byer med over loyer ann. 1913 dans les villes de respectivement 20000 Indb. hab., 10-20000, 7-10000, 4-7000, 2-4000 og under 2000 Indb. henholdsvis 277, 172, 163, 148, 139 og 114 Kr., for 3 Værelser 342, 288, 278, 256, 218 og 176 Kr. og for 4 Værelser 467, 424, 419, 400, 348 og 315 Kr. Ovenstaaende Oplysninger er for Provinserne bygget paa Indberetningerne fra Kæmmerkontorerne og for Landdistrikterne fra en Række Sogneraadsforeninger og Brugsforeninger. Da der imidlertid kun foreligger et mindre Antal Indberetninger fra Landdistrikterne, og da disse paa Grund af Lejeforholdets begrænsede Udbredelse ofte er ganske skønmæssige, kan der i alt Fald for 1913 ikke lægges Vægt paa de aarlige Svingninger i ovenstaaende Tal fra Stationsbyer og rene Landdistrikter, men kun paa Gennemsnittet.

TABEL 63.

Løn<sup>1</sup> for kvindeligt Husgerningsarbejde i Byerne.

Gages de servante dans les villes.

	Voksen Ene pige bonne à tout faire, adulte		15-aarig Pige bonne, 15 ans		Vaske- eller Rengøringskone écureuse	
	Hovedstaden la capitale	Provinsbyerne villes de province	Hovedstaden la capitale	Provinsbyerne villes de province	Hovedstaden la capitale	Provinsbyerne villes de province
	Kr.	Kr.	Kr.	Kr.	Kr.	Kr.
1913 . . . . .	22.66	19.57	12.41	10.46	2.60	2.49
1912 . . . . .	21.27	18.61	12.51	9.81	2.40	2.46
1911 . . . . .	20.79	17.59	12.01	9.63	2.36	2.31
1909 . . . . .	19.39	16.12	11.87	8.78	2.29	2.21

<sup>1</sup> For Piger angiver Tabellen den maanedlige Pengeløn, for Koner Daglønnen; hertil kommer for de første Kost og Logis og for de sidste Kost. For Hovedstaden skyldes Tallene Meddelelse fra Husmødre i Embedsstanden, for Provinsbyerne Indberetninger fra Kæmmerkontorerne. Les gages de servante sont mensuels, à part nourriture et logis. Les écureuses sont payées par jour et nourries.



Kapitelstaksterne for Afgrøden m. v.<sup>1</sup> Prix officiels des céréales etc.

	Rug seigle	Byg orge	Havre avoine	Hvede froment	Hvide Ærter pois	Graa Ærter pois gris	Bog- hvede sarrasin	Boghve- degryn sarrasin mondé	Smør beurre	Flæsk du porc	Hon- ning miel	
	pr. Td.	pr. Td.	pr. Td.	pr. Td.	pr. Td.	pr. Td.	pr. Td.	pr. Td.		pr. Pd.	pr. Pot	
	Kr.	Kr.	Kr.	Kr.	Kr.	Kr.	Kr.	Kr.	Kr.	Kr.	Kr.	
Sjællands Stift (Bornholm undtaget)	1912 . . . . . 11.59	12.53	8.20	»	»	»	»	»	»	»	»	
	1902-1911 gsntl. 10.70	10.60	7.50	»	»	»	»	»	»	»	»	
Møen . . . . .	1912 . . . . . »	»	»	13.38	13.94	13.14	»	»	»	»	»	
	1902-1911 gsntl. »	»	»	12.40	13.69	12.92	»	»	»	»	»	
Bornholm . . . . .	1912 . . . . . 11.53	12.19	7.91	»	»	»	»	»	1.04	»	»	
	1902-1911 gsntl. 10.66	10.54	7.26	»	»	»	»	»	0.94	»	»	
Fyns Stift . . . . .	1912 . . . . . 11.64	12.86	8.17	»	»	»	»	»	»	»	»	
	1902-1911 gsntl. 10.82	10.84	7.39	»	»	»	»	»	»	»	»	
Lolland-Falsters Stift	1912 . . . . . 11.98	13.24	8.14	13.45	14.07	13.82	»	»	»	»	»	
forrige Halsted Amt	1912 . . . . . 11.04	11.10	7.38	13.00	12.74	12.19	»	»	»	»	»	
forrige Maribo Klosters og	1912 . . . . . 12.13	13.19	8.59	13.29	13.34	12.87	»	»	»	»	»	
Aalholm Amter . . . . .	1902-1911 gsntl. 11.09	11.10	7.56	12.96	13.07	12.44	»	»	»	»	»	
forrige Nykøbing Amt. . .	1912 . . . . . 11.71	12.80	8.54	13.43	14.14	13.56	»	»	»	»	»	
	1902-1911 gsntl. 10.99	11.03	7.58	13.02	13.29	12.61	»	»	»	»	»	
Aalborg Stift	1912 . . . . . 12.12	11.98	8.28	»	»	»	»	»	»	»	»	
Vends. og Han-Herrederne	1912 . . . . . 11.08	10.24	7.46	»	»	»	»	»	»	»	»	
	1902-1911 gsntl. 11.91	11.53	7.71	»	»	»	»	»	»	»	»	
Thy og Morsø . . . . .	1912 . . . . . 10.85	10.07	7.29	»	»	»	»	»	»	»	»	
	1902-1911 gsntl. 12.05	12.26	8.02	»	»	»	»	»	»	»	»	
Viborg Stift. . . . .	1912 . . . . . 11.01	10.23	7.27	»	»	»	»	»	»	»	»	
	1902-1911 gsntl. 11.82	12.75	8.08	»	»	»	»	24.31	pr. Td. <sup>2</sup>	246.18	»	
Aarhus Stift. . . . .	1912 . . . . . 10.77	10.58	7.38	»	»	»	»	22.49	pr. Pd.	226.84	»	
	1902-1911 gsntl. 12.86	12.79	8.98	»	»	»	13.10	»	1.13	0.65	1.55	
Ribe Stift	1912 . . . . . 11.73	10.60	8.05	»	»	»	10.97	»	1.03	0.55	1.23	
Ribe Amt . . . . .	1902-1911 gsntl. 12.06	13.15	8.51	»	»	»	12.56	»	1.11	0.67	1.33	
Vejle Amt . . . . .	1912 . . . . . 10.93	10.87	7.68	»	»	»	10.95	»	1.03	0.58	1.16	
	1902-1911 gsntl. 12.51	12.28	8.67	»	»	»	13.72	»	1.11	0.64	1.36	
Ringkøbing Amt. . . . .	1912 . . . . . 11.57	10.45	7.95	»	»	»	11.72	»	1.01	0.53	1.12	
	1902-1911 gsntl. 11.99	12.58	8.29	13.39	13.87	13.35	13.13	24.31	pr. Pd.	1.10	0.65	1.41
I Gsnt. for hele Landet le Danem.: moy. des prix:	1912 . . . . . 12.58	13.06	8.83	14.16	14.78	14.22	12.87	23.95	1.14	0.55	1.46	
1911 . . . . .	10.07	10.26	7.19	12.94	13.23	12.61	11.36	22.07	0.98	0.66	1.25	
1910 . . . . .	10.85	10.30	7.31	13.83	13.36	12.69	11.97	23.27	1.04	0.62	1.40	
1909 . . . . .	11.26	10.76	7.42	13.38	13.45	12.78	11.72	23.23	1.02	0.58	1.24	
1906—1910 gsntl. moyenne	10.28	9.80	7.29	11.87	12.45	11.75	10.12	21.27	0.96	0.52	1.00	
1901—1905 — —	9.92	9.41	6.92	11.67	11.70	11.02	9.43	20.49	0.95	0.44	0.92	
1896—1900 — —	10.11	9.30	7.11	11.37	12.32	11.64	9.11	20.36	0.94	0.48	0.90	
1891—1895 — —	9.88	9.56	6.88	12.63	12.38	11.87	8.79	18.90	0.89	0.47	0.79	
1886—1890 — —	11.86	10.56	7.52	14.85	14.76	14.08	9.93	20.87	0.90	0.55	0.77	
1881—1885 — —	13.21	11.88	7.85	17.88	15.17	14.76	10.35	22.42	0.85	0.53	0.70	
1876—1880 — —	14.32	12.48	8.24	20.07	15.69	15.22	10.96	24.35	0.83	0.52	0.63	
1871—1875 — —	pr. hl	pr. hl	pr. hl	pr. hl	pr. hl	pr. hl	pr. hl	pr. hl	pr. kg	pr. kg	pr. l	
1912 . . . . .	8.62	9.04	5.96	9.62	9.97	9.60	9.44	17.47	2.20	1.30	1.46	
1911 . . . . .	9.04	9.39	6.35	10.18	10.62	10.22	9.25	17.22	2.28	1.10	1.51	
1910 . . . . .	7.24	7.37	5.17	9.30	9.51	9.06	8.17	15.86	1.96	1.32	1.29	
1909 . . . . .	7.80	7.40	5.25	9.94	9.60	9.12	8.60	16.73	2.08	1.24	1.45	
1906—1910 gsntl. moyenne	8.09	7.73	5.33	9.62	9.67	9.19	8.42	16.70	2.04	1.16	1.28	
1901—1905 — —	7.39	7.04	5.24	8.53	8.95	8.45	7.27	15.29	1.92	1.04	1.04	
1896—1900 — —	7.13	6.76	4.97	8.39	8.41	7.92	6.78	14.73	1.90	0.88	0.95	
1891—1895 — —	7.27	6.68	5.11	8.17	8.86	8.37	6.55	14.63	1.88	0.96	0.93	
1886—1890 — —	7.10	6.87	4.95	9.08	8.90	8.53	6.32	13.59	1.78	0.94	0.82	
1881—1885 — —	8.52	7.59	5.41	10.67	10.61	10.12	7.14	15.00	1.80	1.10	0.80	
1876—1880 — —	9.50	8.54	5.64	12.85	10.90	10.61	7.44	16.12	1.70	1.06	0.72	
1871—1875 — —	10.29	8.97	5.92	14.43	11.28	10.94	7.88	17.50	1.66	1.04	0.65	

<sup>1</sup> Priserne for 1912 blev fastsatte i Januar 1913 o. s. fr. <sup>2</sup> 1 Td. Smør à 224 Pd. (122 kg).



## Prix en détail 1912 et 1913.

	Vægt, Maal m. m. par	1913							1912							
		København Copenhague				Provinsbyerne villes de prov.			København Copenhague				Provinsbyerne villes de prov.			Landdistrikterne communes rurales
		Priser betalte af Embedsstanden o.l. selon les fonctionn.	Priser betalte af Arbejderklassen selon les ouvriers	Middelst. pour la classe moy.	Pris. opg. af de Handl. selon les détaillist. Arbejderkl. pour les ouvriers	Priser betalte af Middelstanden selon la classe moy.	Priser betalte af Arbejderklassen selon les ouvriers	Landdistrikterne communes rurales	Priser betalte af Embedsstanden o.l. selon les fonctionn.	Priser betalte af Arbejderklassen selon les ouvriers	Middelst. pour la classe moy.	Pris. opg. af de Handl. selon les détaillist. Arbejderkl. pour les ouvriers	Priser betalte af Middelstanden selon la classe moy.	Priser betalte af Arbejderklassen selon les ouvriers	Landdistrikterne communes rurales	
Amerik. Fedt <i>graisse américaine</i>	pr. kg	Øre 107,4	Øre 132,6	Øre —	Øre —	Øre 99,6	Øre 98,3	Øre 111,6	Øre 101	Øre 107	Øre —	Øre —	Øre 94,4	Øre 93,0	Øre 96,2	
Dansk Flæsk <i>du porc danois</i>	—	146,0	145,8	140,0	140,0	141,9	138,1	145,3	127	123	120	120	115	113	115	
Skinke <i>jambon</i>	—	180,4	171,4	160,0	—	177,3	171,9	—	159	159	170	170	157	148	—	
Kogt roget Skinke, afskaaret <i>jambon cuit fumé, coupé</i>	—	293,2	284,0	280,0	270,0	270,0	267,2	—	297	272	260	260	238	234	—	
Fersk Svinekød <i>du porc frais</i>	—	150,2	142,0	150,0	130,0	138,0	131,8	133,7	130	116	118	106	114	107	105	
Oksesteg <i>du bœuf</i>	—	134,8	117,4	155,0	—	123,1	114,5	124,7	124	107	130	130	109	102	102	
Suppekød <i>viande potage</i>	—	113,4	103,8	—	100,0	106,9	99,2	104,6	101,4	92,6	—	90,0	97,2	87,0	87,2	
Hestekød <i>du cheval</i>	—	93,4	98,0	—	80,0	82,7	74,8	—	92,4	92,8	—	80,0	69,8	60,2	—	
Kalvekød <i>du veau</i>	—	142,8	121,6	130,0	110,0	116,1	100,5	111,0	130	108	130	100	101	86,0	87,6	
Spegepølse <i>saucisson fumé</i>	—	224,0	236,0	240,0	207,0	195,1	162,7	168,2	225	236	200	220	181	153	161	
Kødfars <i>farce</i>	—	100,0	80,2	—	85,0	118,2	115,0	—	97,0	73,0	—	60,0	108	104	—	
Klipfisk <i>morue salée</i>	—	75,2	74,8	79,0	74,9	72,5	61,3	65,2	78,2	74,2	78,8	76,8	69,8	59,8	64,4	
Islandsk Lammekød <i>du mouton islandais</i>	—	83,6	83,4	—	76,0	83,2	77,7	85,4	82,0	77,0	76,0	72,0	76,2	71,4	79,4	
Torsk <i>morue</i>	—	63,4	60,4	53,6	46,3	46,7	42,0	38,3	62,8	56,4	50,0	44,8	45,0	39,2	39,2	
Rødspætter <i>carrelet</i>	—	131,2	102,4	126,7	87,5	97,1	83,9	63,5	125,6	97,0	121,8	108,8	97,0	83,8	65,6	
Fiskefars <i>farce de poisson</i>	—	117,0	118,2	108,0	100,0	112,5	111,6	—	119	110	104	102	106	105	—	
Fersk Sild <i>hareng frais</i>	pr. Snes	77,4	64,4	78,0	62,5	71,8	69,4	70,1	81,7	66,8	60,3	63,1	64,8	61,6	59,8	
Salt Sild <i>hareng salé</i>	pr. Stk.	10,8	9,3	12,5	9,0	8,9	7,6	6,4	9,2	9,1	8,1	7,8	7,8	6,8	5,3	
Aal <i>anguille</i>	pr. kg	200,0	175,4	243,0	222,5	149,9	142,6	139,6	—	—	194	187	142	133	134	
Hvidtøl <i>bière blanche (exempte)</i>	pr. 1/2 Fl.	10,3	9,9	10,0	9,8	10,0	8,8	8,1	10,0	9,5	10,0	9,8	9,6	8,8	8,1	
Bajersk Øl <i>bière dite de Bavière (contributaire)</i>	pr. 1/2 Fl.	13,0	13,0	13,0	13,0	13,3	12,9	13,2	11,8	11,9	12,0	12,0	12,0	11,9	12,2	
Brændevin <i>eau-de-vie</i>	pr. Liter	107,0	90,3	72,0	70,0	64,0	63,6	64,8	69,6	57,8	42,1	43,5	40,7	40,8	38,8	
Helskummet Mælk <i>lait écrémé</i>	—	7,6	7,2	6,5	6,5	6,0	6,0	4,0	9,4	8,7	10,1	10,1	6,1	6,0	2,9	
Halvskummet — <i>id. à demi</i>	—	9,7	9,7	10,1	10,1	7,9	7,9	—	—	—	—	—	—	—	—	
Sødmælk <i>lait frais</i>	—	19,0	18,7	18,8	18,8	14,7	14,7	12,1	18,3	18,4	18,1	18,1	14,9	14,8	10,4	
Fløde <i>crème</i>	—	93,6	98,4	81,7	81,7	87,3	86,4	—	90,6	93,6	91,4	91,4	83,6	82,1	—	
Hvedebrød <i>pain blanc</i>	pr. kg	—	—	40,0	40,0	38,7	37,7	34,3	—	—	40,0	38,0	41,0	40,8	36,0	
Rugbrød <i>pain de seigle</i>	pr. 4 kg	66,6	63,7	65,0	65,0	58,2	58,0	58,1	63,2	64,8	64,8	64,8	58,4	57,6	57,6	
Kartofler <i>pommes de terre</i>	pr. kg	8,0	8,7	—	—	4,9	4,5	3,9	8,3	9,1	8,0	7,0	6,2	5,7	5,1	
Friske Æbler <i>pommes fraîches</i>	—	52,6	52,2	—	—	62,6	53,5	44,2	50,6	53,0	50,0	50,0	53,0	45,2	42,6	
Uldgarn <i>fil de laine</i>	—	750,4	621,6	733,0	533,0	581,7	477,1	511,2	836	638	775	600	612	472	578	
Lagenlærr. 126 cm <i>toile p. draps</i>	pr. m	147,9	123,0	170,0	—	212,8	172,9	189,3	174	119	202	176	201	153	167	
Blaarlærred 176 cm <i>étoupière</i>	—	—	—	117,0	—	140,2	120,6	106,7	—	—	138	113	126	104	111	
Dowlas 71 cm <i>doubletais</i>	—	58,2	55,7	57,3	40,0	57,2	44,2	49,2	57,0	52,6	54,2	44,3	54,5	41,4	46,2	
Bomulds Kjolestof 79 cm <i>éttoffe de coton pour robes</i>	—	74,9	70,0	82,3	59,2	76,3	58,7	71,0	76,8	72,8	75,7	65,3	75,8	57,5	71,7	
Uldent Stof 95 cm <i>éttoffe de laine</i>	—	283,0	239,0	267,0	160,0	224,4	157,5	198,0	282	248	207	152	256	155	190	
Jakkesæt <i>complet (veston)</i>	pr. Sæt	785,2	590,3	650,0	480,0	421,2	284,6	388,3	728,8	585,0	550,0	400,0	457,3	284,6	375,0	
Vinterkaabe <i>manteaux d'hiver</i>	pr. Stk.	645,7	445,2	340,0	230,0	381,8	263,0	295,8	658,8	399,6	—	—	367,8	222,5	368,0	
Lædersko <i>souliers</i> :																
til Mænd <i>pour hommes</i>	pr. Par	1325	975	1241	911	1121	894	835	1312	940	954	754	1073	875	856	
- Kvinder <i>pour femmes</i>	—	1303	846	1041	819	929	736	681	1207	859	977	719	912	693	669	
Snørestøvler <i>bottines</i> :																
til Mænd <i>pour hommes</i>	—	1953	1410	1655	1296	1534	1169	1184	1754	1365	1523	1254	1481	1143	1153	
- Kvinder <i>pour femmes</i>	—	1727	1208	1309	1121	1334	1004	1014	1609	1189	1346	1077	1269	965	1013	

til Forbrugerne (for Arbejderklassens Vedkommende gennem Fagforeningerne, for Embedsstanden o. l. ved direkte Henvendelser), Februar Maaned. Angaaende de samtidig indsamlede Oplysninger om Husleje og Pigeløn, se Tabellerne 62 og 63, Side 76. om Detailpriser, til 1913 har den aarlige Prisstigning gennemsnitlig været 2 à 3 pCt.

*Skibsfarten mellem danske Havne indbyrdes og mellem danske og fremmede  
Navigation des ports danois entr'eux et entre ports danois*

A. Mellem danske Havne indbyrdes <i>entre ports danois</i>	Indgaaede Skibe <i>entrée</i>						Udgaaede Skibe <i>sortie</i>					
	1912		1911		1910		1912		1911		1910	
	Antal <i>nombre</i>	Bestuvning <i>chargement</i>	Antal <i>nombre</i>	Bestuvning <i>chargement</i>	Antal <i>nombre</i>	Bestuvning <i>chargement</i>	Antal <i>nombre</i>	Bestuvning <i>chargement</i>	Antal <i>nombre</i>	Bestuvning <i>chargement</i>	Antal <i>nombre</i>	Bestuvning <i>chargement</i>
Sejlskibe <i>navires à voiles</i>		Reg. T. <i>tonn. de r.</i>		Reg. T. <i>tonn. de r.</i>		Reg. T. <i>tonn. de r.</i>		Reg. T. <i>tonn. de r.</i>		Reg. T. <i>tonn. de r.</i>		Reg. T. <i>tonn. de r.</i>
Dansk Nationalitet <i>pavillon danois</i> . . .	19 408	271 706	18 924	255 010	17 889	240 964	19 465	254 305	19 086	243 492	17 882	232 559
Fremm. Nationalitet: <i>pavillon étranger:</i>												
Norske . . . . .	28	29	30	104	48	134	36	400	42	857	52	155
Svenske . . . . .	342	8 246	341	5 808	360	5 229	319	11 451	288	6 008	281	5 602
Russiske . . . . .	35	89	18	194	24	»	28	210	10	242	16	»
Tyske . . . . .	837	16 804	836	14 388	835	12 909	758	15 707	744	15 487	727	12 926
Hollandske . . . . .	213	6 111	137	1 770	132	2 713	183	5 693	111	1 653	107	2 378
Britiske . . . . .	3	»	3	46	6	488	»	»	3	46	4	»
Andre Nationaliteter	»	»	»	»	»	»	»	»	»	»	»	»
Tilsammen total	1 458	31 279	1 365	22 310	1 405	21 473	1 324	33 461	1 198	24 293	1 187	21 061
I alt Sejlskibe total <i>des navires à voiles</i> :	20 866	302 985	20 289	277 320	19 294	262 437	20 789	287 766	20 284	267 785	19 069	253 620
Dampskibe <i>navires à vapeur</i>												
Dansk Nationalitet <i>pavillon danois</i> . . .	78 569	1 718 798	77 338	1 580 363	75 746	1 471 462	79 511	1 703 514	77 146	1 552 344	75 513	1 472 943
Fremm. Nationalitet: <i>pavillon étranger:</i>												
Norske . . . . .	75	4 645	59	2 784	54	2 321	72	5 012	76	1 674	75	1 512
Svenske . . . . .	247	9 477	189	4 794	190	3 787	214	8 287	204	4 339	203	5 026
Russiske . . . . .	10	1 136	2	»	2	»	8	144	3	»	3	»
Tyske . . . . .	264	2 824	167	1 689	132	565	216	747	180	2 024	120	88
Hollandske . . . . .	59	3 392	29	1 100	10	»	53	3 086	32	987	10	»
Britiske . . . . .	31	9 595	29	6 667	31	4 085	97	945	63	2 068	49	1 438
Andre Nationaliteter	10	1 510	10	2 192	11	876	19	460	13	»	10	252
Tilsammen total	696	32 579	485	19 226	430	11 634	679	18 681	571	11 092	470	8 316
I alt Dampskibe total <i>des navires à vapeur</i> :	79 265	1 751 377	77 823	1 599 589	76 176	1 483 096	80 190	1 722 195	77 717	1 563 436	75 983	1 481 259
I alt Sejlskibe og Dampskibe <i>totaux</i>	100 131	2 054 362	98 112	1 876 909	95 470	1 745 533	100 979	2 009 961	98 001	1 831 221	95 052	1 734 879

<sup>1</sup> I fremmede Havne er indbefattet færøiske, islandske, grønlandske og dansk-vestindiske Havne, medens derimod Skibe fra disse Landsdele er Antilles danoises figurert som étrangers. Le port franc de Copenhague est estimé intérieur.

I Opgørelsen er medregnet Statsbanernes indenrigske Dampfærgesfart (hvorunder Farten med almindelige Dampskibe i Dampfærgeruterne). I maritimes intérieurs des chemins de fer sont compris; en 1912: 60 371 voyages à chargement 1 073 021 tonneaux de registre.

Statsbanernes Dampfærgesfart paa Sverige: Helsingør—Helsingborg, Københavns Frihavn—Malmø og paa Tyskland: Gedser—Warnemünde er Helsingør 3 769, til Frihavnen 1 499, til Gedser 1 999) med en befordret Godsmængde paa 507 800 R. T. (til Helsingør 145 800, til Frihavnen 170 000, til nævnte Dampfærgesfart foregik med svenske Færger 750 Rejser med ca. 107 000 R. T. for Indgaaende og 750 Rejser med ca. 29 000 R. T. for Udgaaende, for Udgaaende. Y compris les bacs à vapeur des chemins de fer sur la Suède; le trajet Elsenør—Helsingborg et celui du port franc Copen 1999) à chargement 507 800 tnx. de reg. (145 800 + 170 000 + 192 000). Sortie 1912: autant de voyages à chargement 213 300 tnx. de reg.

*Havne i Aarene 1910—12 opgjort efter Skibenes Nationalitet<sup>1</sup>.  
et étrangers, par nationalité du navire 1910—1912.*

B. Mellem danske og fremmede Havne <i>entre ports danois et étrangers</i>	Indgaaede Skibe <i>entrée</i>						Udgaaede Skibe <i>sortie</i>					
	1912		1911		1910		1912		1911		1910	
	Antal <i>nombre</i>	Bestuvning <i>chargement</i>	Antal <i>nombre</i>	Bestuvning <i>chargement</i>	Antal <i>nombre</i>	Bestuvning <i>chargement</i>	Antal <i>nombre</i>	Bestuvning <i>chargement</i>	Antal <i>nombre</i>	Bestuvning <i>chargement</i>	Antal <i>nombre</i>	Bestuvning <i>chargement</i>
Sejlskibe <i>navires à voiles</i>												
Dansk Nationalitet <i>pavillon danois</i> . . .	6 345	174 909	5 335	161 731	5 139	169 867	6 220	71 595	5 135	81 213	4 997	69 457
Fremm. Nationalitet: <i>pavillon étranger:</i>												
Norske . . . . .	260	24 206	301	24 538	319	27 809	259	3 729	342	5 106	331	3 002
Svenske . . . . .	5 106	223 935	4 288	207 849	4 432	208 658	5 204	44 495	4 359	45 491	4 544	44 024
Russiske . . . . .	146	21 429	131	20 494	155	29 066	182	12 039	138	8 456	176	9 035
Tyske . . . . .	3 215	162 724	2 880	142 719	2 754	133 154	3 344	75 009	2 983	72 134	2 836	48 708
Hollandske . . . . .	509	36 316	432	28 503	382	26 858	539	16 093	471	18 003	402	11 556
Britiske . . . . .	12	1 781	15	1 455	10	1 593	13	478	15	295	10	292
Brasilianske . . . . .	»	»	»	»	»	»	»	»	1	»	»	»
Uangiv. Nationalitet	»	»	»	»	»	»	»	»	»	»	»	»
Tilsammen total	9 248	470 391	8 047	425 558	8 052	427 138	9 541	151 843	8 309	149 485	8 299	116 617
I alt Sejlskibe total <i>des navires à voiles</i> .	15 593	645 300	13 382	587 289	13 191	597 005	15 761	223 438	13 444	230 698	13 296	186 074
Dampskibe <i>navires à vapeur</i>												
Dansk Nationalitet <i>pavillon danois</i> . . .	13 034	2 124 977	12 475	2 038 251	11 879	1 921 316	13 144	909 154	12 554	833 841	12 551	797 604
Fremm. Nationalitet: <i>pavillon étranger:</i>												
Norske . . . . .	1 104	248 239	1 200	265 769	1 183	267 459	1 190	47 378	1 244	37 243	1 279	32 015
Svenske . . . . .	4 269	415 232	4 271	400 254	4 036	334 738	4 402	155 427	4 323	154 250	4 134	115 781
Russiske . . . . .	318	29 130	274	25 581	270	24 740	328	37 780	285	32 018	279	25 519
Tyske . . . . .	3 579	405 823	3 570	276 639	3 344	245 243	3 572	107 926	3 469	145 864	3 245	120 655
Hollandske . . . . .	117	46 497	114	37 475	87	30 781	118	1 420	118	4 753	89	2 596
Belgiske . . . . .	3	1 501	8	3 235	24	14 191	5	759	7	303	23	124
Britiske . . . . .	601	438 366	534	344 994	539	325 172	520	69 028	493	62 404	520	70 356
Franske . . . . .	20	5 625	11	5 510	17	7 694	18	1 644	13	3 088	17	2 478
Spanske . . . . .	1	»	1	»	»	»	1	46	1	252	»	»
Italienske . . . . .	3	2 950	1	»	1	700	2	»	1	»	1	263
Østerrigske . . . . .	4	5 275	4	4 554	7	4 534	3	»	2	»	3	»
Græske . . . . .	12	9 820	21	17 498	4	5 729	6	89	11	»	4	»
Siamesiske . . . . .	7	6 000	5	5 100	5	663	9	3 612	9	4 681	5	4 320
Amerikanske . . . . .	2	2 523	2	3 655	1	2 200	1	298	1	»	1	»
Uangiv. Nationalitet	»	»	»	»	»	»	259	5 078	263	4 237	»	»
Tilsammen total	10 040	1 616 981	10 016	1 390 264	9 518	1 263 844	10 434	490 485	10 240	449 093	9 600	374 107
I alt Dampskibe total <i>des navires à vapeur</i>	23 074	3 741 958	22 491	3 428 515	21 397	3 185 160	23 578	1 399 639	22 794	1 282 934	22 151	1 171 711
I alt Sejlskibe og Dampskibe <i>totaux</i>	38 667	4 387 258	35 873	4 015 804	34 588	3 782 165	39 339	1 623 077	36 238	1 513 632	35 447	1 357 785

regnede under dansk Nationalitet. Københavns Frihavn er behandlet som indenlandsk Havn. *Les ports des Féroë, de l'Islande, du Groënland et des* 1912 omfattede denne Fart, saavel for Ind- som for Udgaaende, 60371 Rejser med en befordret Godsmængde paa 1073021 R. T. *Les trajets à vapeur* ligeledes medtaget for hvert af Aarene i Farten mellem danske og fremmede Havne. I 1912 udgjorde denne Fart for Indgaaende 7267 Rejser (til Gedser 192000), for Udgaaende 7267 Rejser med 213300 R. T. (fra Helsingør 27800, fra Frihavnen 46600, fra Gedser 138900). Af Frihavns oven- og af Dampfærgefarten paa Gedser foregik med mecklenburgske Færger 995 Rejser med 93000 R. T. for Indgaaende og 829 Rejser med 69000 R. T. *hague—Malmø et sur l'Allemagne: trajet Gedser—Warnemünde. Entrée 1912: voyages 7267 (d'Elsevær 3769 + du port franc 1499 + de Gedser (27800 + 46600 + 138900).*

TABEL 67.

*Skibsfarten mellem danske og fremmede Havne i Aarene*  
*Navigation du Danemark avec l'étranger, par*

A. Sejlskibe <i>navires à voiles</i>	Til Danmark indgaaede Skibe <i>entrée</i>						Fra Danmark udgaaede Skibe <i>sortie</i>					
	1912		1911		1910		1912		1911		1910	
	Antal <i>nombre</i>	Bestuvning <i>chargement</i>	Antal <i>nombre</i>	Bestuvning <i>chargement</i>	Antal <i>nombre</i>	Bestuvning <i>chargement</i>	Antal <i>nombre</i>	Bestuvning <i>chargement</i>	Antal <i>nombre</i>	Bestuvning <i>chargement</i>	Antal <i>nombre</i>	Bestuvning <i>chargement</i>
Afgangs- eller Bestem- melsessted <i>lieu d'expédition</i> <i>ou de destination</i>	Reg. T. <i>tonn.</i> <i>de reg.</i>	Reg. T. <i>tonn.</i> <i>de reg.</i>	Reg. T. <i>tonn.</i> <i>de reg.</i>	Reg. T. <i>tonn.</i> <i>de reg.</i>	Reg. T. <i>tonn.</i> <i>de reg.</i>	Reg. T. <i>tonn.</i> <i>de reg.</i>	Reg. T. <i>tonn.</i> <i>de reg.</i>	Reg. T. <i>tonn.</i> <i>de reg.</i>	Reg. T. <i>tonn.</i> <i>de reg.</i>	Reg. T. <i>tonn.</i> <i>de reg.</i>	Reg. T. <i>tonn.</i> <i>de reg.</i>	
Færøerne . . . . .	16	649	26	927	16	593	18	546	24	748	18	478
Island . . . . .	8	429	7	330	3	588	12	865	8	353	9	566
Grønland . . . . .	3	92	7	623	9	1 150	3	743	8	1 833	11	1 973
Dansk Vestindien . . . . .	>	>	>	>	>	>	>	>	>	>	>	>
Norge . . . . .	316	15 173	443	14 796	398	15 876	562	12 594	688	13 225	714	12 212
Sverige . . . . .	6 843	226 968	5 527	202 474	5 709	209 146	8 454	47 492	7 083	48 457	7 205	49 116
Rusland . . . . .	343	43 219	328	42 052	297	41 920	411	33 038	357	28 609	371	25 951
Østersøen . . . . .	>	>	>	>	>	>	5	>	7	39	15	1
Tyskland . . . . .	7 501	275 630	6 421	239 774	5 995	222 860	6 042	114 251	4 981	117 650	4 682	86 699
Nordsøen . . . . .	1	>	3	>	3	>	3	10	5	>	6	11
Nederlandene . . . . .	57	4 482	43	3 095	69	6 878	66	2 604	54	2 207	38	1 419
Belgien . . . . .	6	818	11	1 710	5	1 155	8	431	17	1 499	17	1 659
Storbritannien og Irland . . . . .	463	70 171	510	72 975	629	91 565	163	8 535	174	10 406	179	4 836
Frankrig . . . . .	24	3 040	41	4 193	38	4 173	6	347	29	4 786	13	1 143
Portugal og Madeira . . . . .	6	641	10	1 280	11	1 001	>	>	>	>	1	>
Spanien . . . . .	1	>	>	>	1	100	3	>	4	1	3	>
Italien . . . . .	>	>	>	>	>	>	>	>	>	>	>	>
Donaulandene . . . . .	>	>	>	>	>	>	>	>	>	>	>	>
Afrika . . . . .	>	>	1	201	>	>	1	>	>	>	1	6
Syd- og Østasien; Australien . . . . .	>	>	>	>	>	>	>	>	>	>	>	>
Amerikas forenede Stater . . . . .	1	1 000	1	885	>	>	>	>	1	>	1	4
Meksiko m. m. . . . .	>	>	>	>	>	>	>	>	>	>	>	>
Fremmed Vestindien . . . . .	>	>	1	>	>	>	>	>	>	>	>	>
Nordamerika i øvrigt . . . . .	>	>	>	>	>	>	>	>	>	>	>	>
Brasilien . . . . .	>	>	>	>	>	>	>	>	1	>	>	>
Sydamerika i øvrigt . . . . .	2	2 891	1	1 875	>	>	1	1 395	1	885	>	>
Uangivet Land . . . . .	>	>	1	99	8	>	>	>	2	>	12	>
Tilsammen <i>total</i> . . . . .	15 591	645 203	13 382	587 289	13 191	597 005	15 758	222 851	13 444	230 698	13 296	186 074

<sup>1</sup> Se Note 1 Side 80—81 voir la note 1 page 80—81.

<sup>2</sup> De fleste af de under »Fremmed Vestindien« opførte Skibe har tillige anløbet Skt.

1910—1912, opgjort efter Afgangs- og Bestemmelsessted<sup>1</sup>.  
 lieu d'expédition ou de destination 1910—1912.

B. Dampskibe <i>navires à vapeur</i>	Til Danmark indgaaede Skibe <i>entrée</i>						Fra Danmark udgaaede Skibe <i>sortie</i>					
	1912		1911		1910		1912		1911		1910	
	Antal <i>nombre</i>	Bestuvning <i>chargement</i>	Antal <i>nombre</i>	Bestuvning <i>chargement</i>	Antal <i>nombre</i>	Bestuvning <i>chargement</i>	Antal <i>nombre</i>	Bestuvning <i>chargement</i>	Antal <i>nombre</i>	Bestuvning <i>chargement</i>	Antal <i>nombre</i>	Bestuvning <i>chargement</i>
Afgangs- eller Bestemmelsessted <i>lieu d'expédition ou de destination</i>		Reg. T. <i>tonn. de reg.</i>		Reg. T. <i>tonn. de reg.</i>		Reg. T. <i>tonn. de reg.</i>		Reg. T. <i>tonn. de reg.</i>		Reg. T. <i>tonn. de reg.</i>		Reg. T. <i>tonn. de reg.</i>
Færøerne . . . . .	18	2 810	11	2 160	14	3 086	17	3 512	19	3 256	22	3 026
Island . . . . .	60	15 571	72	14 544	62	16 467	73	19 980	90	24 086	94	19 551
Grønland . . . . .	23	6 354	25	7 265	21	5 752	20	5 405	21	5 180	24	5 681
Dansk Vestindien <sup>2</sup> . . .	»	»	»	»	»	»	»	»	»	»	»	»
Norge . . . . .	869	51 161	834	49 486	804	47 739	1 019	67 697	1 078	55 580	1 110	57 149
Sverige <sup>3</sup> . . . . .	10 081	487 577	9 803	433 818	9 547	379 574	10 697	189 042	10 339	187 081	9 968	155 241
Rusland . . . . .	747	233 760	703	222 083	654	177 776	1 062	164 682	1 143	158 045	1 050	126 322
Østersøen . . . . .	4	2 098	4	317	2	14	267	8 009	335	7 694	305	12 977
Tyskland <sup>3</sup> . . . . .	6 982	587 090	6 747	454 857	6 214	442 499	6 946	399 818	6 527	349 994	6 192	292 036
Nordsøen . . . . .	11	60	11	220	26	523	313	6 270	332	9 126	402	7 244
Nederlandene . . . . .	290	124 976	245	99 184	211	81 382	112	8 773	92	9 794	91	9 741
Belgien . . . . .	100	36 588	84	33 559	66	26 417	54	14 576	74	15 811	60	13 843
Storbritannien og Irland	3 339	1 615 478	3 487	1 659 172	3 380	1 596 527	2 809	343 972	2 560	315 900	2 659	322 496
Frankrig . . . . .	115	47 023	122	45 387	129	59 566	44	6 069	49	3 998	68	6 151
Portugal og Madeira . .	10	5 555	7	2 437	7	3 177	1	30	»	»	3	450
Spanien . . . . .	5	5 101	6	5 522	9	7 216	2	32	9	1 424	12	431
Italien . . . . .	2	»	1	20	»	»	»	»	4	150	1	20
Donaulandene . . . . .	21	19 736	40	39 141	22	23 660	»	»	»	»	»	»
Grækenland . . . . .	»	»	»	»	»	»	»	»	»	»	»	»
Middelhavet og det sorte Hav . . . . .	47	28 582	48	28 457	42	23 135	»	»	»	»	»	»
Afrika . . . . .	3	4 109	3	2 033	5	6 617	15	8 332	10	4 943	3	1 614
Syd- og Østasien; Au- stralien . . . . .	29	35 905	7	10 578	12	12 641	36	23 933	34	16 793	12	9 631
Asien uden nærm. An- givelse . . . . .	13	15 276	4	5 947	»	»	»	»	»	»	»	»
Amerikas foren. Stater	223	321 611	194	300 667	149	248 007	64	115 910	53	104 590	61	126 650
Meksiko m. m. . . . .	»	»	»	»	»	»	»	»	»	»	»	»
Fremmed Vestindien <sup>2</sup>	2	485	1	»	»	»	22	7 716	21	5 643	6	1 353
Nordamerika i øvrigt .	»	»	»	»	»	»	»	»	»	»	»	»
Brasilien . . . . .	»	»	»	»	1	736	»	»	»	»	»	»
Sydamerika i øvrigt . .	80	95 052	11	11 058	20	22 649	5	5 881	4	3 846	2	104
Uangivet Land . . . . .	»	»	21	603	»	»	»	»	»	»	6	»
Tilsammen total	23 074	3 741 958	22 491	3 428 515	21 397	3 185 160	23 578	1 399 639	22 794	1 282 934	22 151	1 171 711

Thomas (samt Havne paa Fastlandet og ved den mexikanske Bugt). <sup>2</sup> Jfr. Note 1 Side 80—81 om Dampfærgefarten *voir la note 1 page 80—81*.

TABEL 68.

## Danske Skibes Fart paa fremmede Lande.

Løbe-Nr.	Fart fra henholdsvis til <i>cours</i>	Opsejlet Bruttofragt, angivet <i>Fret brut gagné (hormis navires</i>									
		1912									
		Udgaende Fart <i>sortie</i>					Indgaende Fart <i>entréé</i>				
		mellem <i>entre</i>		I alt <i>total</i>	Heraf <i>dont</i>		mellem <i>entre</i>		I alt <i>total</i>	Heraf <i>dont</i>	
Danm. og Udl.	Udland og Udl.	Sejl- skibe	Damp- skibe		Danm. og Udl.	Udland og Udl.	Sejl- skibe	Damp- skibe			
1	2	3	4	5	6	7	8	9	10		
1	København <i>Copenhague</i> . . . . .	2 984	»	2 984	81	2 903	11 702	»	11 702	190	11 512
2	Danske Provinshavne <i>province danoise</i> . . . . .	4 694	»	4 694	497	4 197	12 083	»	12 083	1 464	10 619
3	Norge <i>Norvège</i> . . . . .	182	2 263	2 445	460	1 985	3 545	3 911	215	3 696	
4	Sverige <i>Suède</i> : Vestkyst <i>côte occidentale</i> . . . . .	638	1 555	2 193	529	1 664	217	1 354	1 571	229	1 342
5	Østkyst <i>côte orientale</i> . . . . .	117	3 185	3 302	1 002	2 300	70	1 973	2 043	392	1 651
6	Finland <i>Finlande</i> . . . . .	85	5 847	5 932	482	5 450	94	1 273	1 367	198	1 169
7	Rusland <i>Russie</i> : Østersøen <i>la Baltique</i> . . . . .	912	12 123	13 035	198	12 837	320	5 555	5 875	145	5 730
8	Hvide Hav <i>la Mer Blanche</i> . . . . .	40	951	991	38	953	11	7	18	13	5
9	Sorte Hav <i>la Mer Noire</i> . . . . .	569	424	993	»	993	»	60	60	»	60
10	Tyskland <i>Allemagne</i> : Østersøen <i>la Baltique</i> . . . . .	1 252	2 764	4 016	887	3 129	687	4 846	5 533	803	4 730
11	Nordsøen <i>la Mer du Nord</i> . . . . .	883	696	1 579	198	1 381	551	2 511	3 062	378	2 684
12	England <i>Angleterre</i> : Østkyst <i>côte orientale</i> . . . . .	6 111	7 115	13 226	384	12 842	3 253	4 549	7 802	390	7 412
13	Sydskyst <i>côte méridionale</i> . . . . .	48	442	490	377	113	»	544	544	260	284
14	Vestkyst <i>côte occidentale</i> . . . . .	130	4 817	4 947	239	4 708	»	2 481	2 481	273	2 208
15	Skotland <i>Écosse</i> : Østkyst <i>côte or.</i> . . . . .	6 009	3 054	9 063	525	8 538	406	1 347	1 753	232	1 521
16	Vestkyst <i>côte occ.</i> . . . . .	9	216	225	15	210	»	169	169	18	151
17	Irland <i>Irlande</i> . . . . .	»	8	8	8	»	»	612	612	91	521
18	Holland <i>Pays-Bas</i> . . . . .	296	830	1 126	21	1 105	34	5 020	5 054	83	4 971
19	Belgien <i>Belgique</i> . . . . .	416	2 555	2 971	14	2 957	94	4 070	4 164	57	4 107
20	Frankrig <i>France</i> : Atlanterhavet og Kanalen <i>l'Atlantique et la Manche</i> . . . . .	276	959	1 235	162	1 073	13	7 350	7 363	688	6 675
21	Middelhavet <i>la Méditerranée</i> . . . . .	291	524	815	4	811	11	2 048	2 059	4	2 055
22	Portugal <i>Portugal</i> . . . . .	94	426	520	55	465	1	479	480	93	387
23	Spanien <i>Espagne</i> : Nordvestkyst <i>côte du N.-O.</i> . . . . .	»	356	356	»	356	»	292	292	77	215
24	Øvrige Spanien <i>reste de l'Espagne</i> . . . . .	204	3 040	3 244	207	3 037	»	2 506	2 506	48	2 458
25	Italien <i>Italie</i> . . . . .	166	991	1 157	20	1 137	5	3 630	3 635	95	3 540
26	Østerrig <i>Autriche</i> . . . . .	»	22	22	»	22	»	63	63	»	63
27	Balkanhalvøen <i>Balkans</i> : Middelhavet <i>la Méditerr.</i> . . . . .	20	160	180	»	180	3	291	294	»	294
28	Sortehavet <i>la Mer Noire</i> . . . . .	132	53	185	»	185	»	22	22	»	22
29	Afrika <i>Afrique</i> : Nordkyst <i>côte septentrionale</i> . . . . .	102	2 587	2 689	47	2 642	6	1 956	1 962	136	1 826
30	Vest- og Syd. <i>côte méridionale</i> . . . . .	»	505	505	1	504	7	1 544	1 551	80	1 471
31	Østkyst <i>côte occidentale</i> . . . . .	»	»	»	»	»	»	21	21	»	21
32	Britisk Nordamerika <i>Amérique du N. britann.</i> . . . . .	»	1 060	1 060	210	850	»	112	112	47	65
	Amerikas forenede Stater <i>États-Unis</i> : Atlanterhavet <i>l'Atlantique</i> . . . . .	2 174	3 592	5 766	11	5 755	358	2 151	2 509	»	2 509
33	Golfen <i>le Golfe</i> . . . . .	239	617	856	26	830	»	25	25	»	25
34	Stillehavet <i>le Pacifique</i> . . . . .	»	75	75	»	75	31	419	450	»	450
35	Mellemamerika (Østkyst) <i>Amérique centrale E.</i> . . . . .	»	82	82	82	»	»	89	89	22	67
36	Vestindien <i>Antilles</i> . . . . .	20	467	487	46	441	126	491	617	168	449
37	Sydamer. <i>Amér. du S.</i> : Atlanterh. <i>l'Atlantique</i> . . . . .	546	1 121	1 667	263	1 404	161	1 767	1 928	232	1 696
38	Stillehavet <i>le Pacifique</i> . . . . .	»	142	142	95	47	»	30	30	30	»
39	Asien <i>Asie</i> : Vestasien <i>Asie de l'O.</i> . . . . .	5	123	128	»	128	1	218	219	»	219
40	Sydasien <i>Asie du S.</i> . . . . .	882	1 448	2 330	»	2 330	343	1 024	1 367	»	1 367
41	Østasien <i>Asie de l'E.</i> . . . . .	628	447	1 075	»	1 075	202	933	1 135	»	1 135
42	Australien <i>Australie</i> . . . . .	»	217	217	75	142	»	»	»	»	»
43	Færøerne, Island og Grønland <i>Féroë, Islande et Groënland</i> . . . . .	310	175	485	54	431	308	657	965	162	803
	Tilsammen total . . . . .	31 464	68 034	99 498	7 313	92 185	31 464	68 034	99 498	7 313	92 185

Anm. Danm. og Udl. = *le Danemark et l'étranger*. Udl. og Udl. = *l'étranger et l'étranger*. Sejlskibe = *voiliers*. Damp

<sup>1</sup> Heri ikke medregnet Maanedsfraagt for Dampskibe, hovedsagelig udlejede til udenlandske Rederier eller andre udenlandske Firmaer. Beløbet talingen for Kul, Udgifterne i Havnene m. m. Forholdet mellem Maanedsfraagt og Bruttofragt er meget variabelt, men kan efter et Skøn sættes som egentlige Bruttofragt, bliver den samlede Opgang i 1912 ca. 19 Mill. Kr. *Non compris le fret mensuel des vapeurs loués par armateurs étrangers et du fret mensuel d'environ 2,1 millions en 1912, répondra à 4,2 millions de fret brut au bas mot; en y ajoutant le vrai fret brut on arrivera à un*



## Navigation de navires danois sur pays étrangers.

i 1 000 Kr. <sup>1</sup> frétés à temps)				Befordret Godsmængde i 1912, ang. i 1 000 Tons charge transportée (en 1 000 t)				Antal Skibsbesøg i Udlandet i 1912 atterrissages à l'étranger 1912										Løbe-Nr.	
1911				1912				Aarsagen til Anløbet cause de l'atterrissage											
Udg. Fart sortie		Indg. F. entrée		Udg. Fart sortie		Indg. F. entrée		Samlet Antal nombre total	Dampskibe vapeurs					Sejlskibe voiliers					
I alt total	Heraf mellem Danm. og Udl.	I alt total	Heraf mellem Danm. og Udl.	I alt total	Heraf mellem Danm. og Udl.	I alt total	Heraf mellem Danm. og Udl.		Laden chargem.	Lossen décharge	Begge Dele les deux	Fast Route leur route	Anden ell. uang. Aars. autr. causes	Laden chargem.	Lossen décharge	Begge Dele les deux	Anden ell. uang. Aars. autr. causes		
11	12	13	14	15	16	17	18	19	20	21	22	23	24	25	26	27	28		
2 745	2 745	9 810	9 810	277	277	1 638	1 638	—	—	—	—	—	—	—	—	—	—		
4 249	4 249	8 935	8 935	543	543	1 844	1 844	—	—	—	—	—	—	—	—	—	—		
2 331	170	3 053	362	249	16	401	41	1 611	44	116	6	933	5	229	158	120	»		
1 018	498	1 182	223	453	311	219	73	7 821	117	96	15	6 427	33	747	217	169	»		
2 864	132	1 612	104	290	21	236	18	1 342	143	136	14	31	23	512	172	311	»		
4 367	60	927	66	501	8	157	28	518	264	64	18	8	2	41	20	100	1		
13 284	646	4 396	350	1 379	76	696	44	1 340	522	154	85	420	4	48	19	88	»		
850	31	17	»	62	3	2	1	38	30	2	»	»	»	1	1	4	»		
1 405	739	51	»	64	38	6	»	35	29	3	»	1	»	»	»	»	»		
3 811	931	5 955	578	639	264	828	162	5 383	169	299	15	2 271	43	759	586	1 240	1		
1 715	886	2 452	645	186	116	259	79	702	43	108	2	352	19	44	51	81	2		
9 892	4 950	8 229	2 907	1 957	1 081	637	246	2 206	901	157	49	769	48	90	88	103	1		
354	30	482	»	58	6	45	»	431	12	17	1	52	126	125	72	26	»		
3 901	96	2 406	14	487	20	208	»	398	190	74	41	5	13	31	30	14	»		
7 756	4 612	1 516	439	1 544	1 107	174	21	1 518	841	73	32	129	11	269	105	58	»		
98	28	341	19	20	1	14	»	43	12	6	1	»	12	5	5	2	»		
19	»	513	»	1	»	36	»	31	»	12	»	»	2	1	15	1	»		
693	245	4 662	41	116	52	609	3	458	57	282	26	5	76	2	4	6	»		
2 513	379	4 319	73	261	44	401	8	404	36	181	20	146	5	1	5	10	»		
1 204	219	6 984	38	104	26	781	1	744	2	367	13	136	2	38	150	36	»		
574	157	1 141	18	56	18	174	1	146	18	82	3	41	1	»	»	1	»		
432	95	337	»	27	3	45	—	140	13	19	1	62	4	20	15	6	»		
138	»	191	»	65	»	19	»	77	26	7	»	»	23	»	14	»	»		
3 079	199	1 885	»	326	16	208	»	621	174	128	35	147	90	36	9	2	»		
1 077	135	2 912	—	72	6	326	—	373	47	150	2	137	14	11	11	1	»		
63	27	150	»	3	»	6	»	8	2	4	»	»	2	»	»	»	»		
244	27	190	8	16	2	25	—	82	1	3	»	50	28	»	»	»	»		
231	120	35	—	13	10	2	»	13	8	1	3	1	»	»	»	»	»		
2 104	79	1 474	3	337	9	154	—	397	144	87	5	83	51	4	16	7	»		
307	»	648	»	34	»	119	1	115	33	62	1	1	4	1	13	»	»		
»	»	»	»	»	»	1	»	2	»	1	1	»	»	»	»	»	»		
1 406	»	223	»	53	»	14	»	70	21	7	»	»	3	16	10	12	1		
4 303	1 692	2 267	211	262	120	174	31	177	45	30	9	87	5	1	»	»	»		
437	188	»	»	45	13	2	»	28	22	1	»	3	»	2	»	»	»		
62	»	66	»	3	»	23	1	14	1	12	»	»	1	»	»	»	»		
50	»	68	»	3	»	5	»	12	»	6	»	»	»	5	»	1	»		
368	13	447	103	25	1	20	7	276	103	129	10	»	23	5	5	»	1		
885	56	1 693	67	81	27	83	9	116	16	26	20	4	1	6	20	23	»		
80	»	32	»	8	»	2	»	6	4	»	»	»	»	»	»	2	»		
140	3	196	18	7	—	22	—	21	2	6	»	13	»	»	»	»	»		
968	322	751	163	77	29	59	19	84	21	46	13	»	4	»	»	»	»		
1 442	643	1 442	188	45	24	47	8	79	15	34	4	»	26	»	»	»	»		
97	»	45	»	9	»	»	»	2	1	»	»	»	»	1	»	»	»		
504	338	925	357	24	14	61	18	—	—	—	—	—	—	—	—	—	44		
84 960	25 740	84 960	25 740	10 782	4 302	10 782	4 302	27 882	4 129	2 988	454	12 314	704	3 051	1 811	2 424	7		

skibe = vapeurs.

herfor, der ikke kan fordeles mellem Lande, udgjorde i 1912: 5 521 000 Kr., i 1911: 3 440 000 Kr. Ved Maanedsfraagt (timecharter) udreder Lejeren Bæ-  
 r til 2: Maanedsfraagten Forøgelse (med ca. 2,1 Mill. Kr.) i 1912 svarer altsaa til godt 4,2 Mill. Kr. i Bruttofragt. Lægges dette til Forøgelsen i den  
 s'élèvant en 1912 à 5 521 000 c.; en 1911 à 3 440 000 c. Si on suppose que le rapport du fret mensuel au fret brut soit de 1 à 2, l'augmentation  
 progrès total d'environ 19 millions pour 1912.

TABEL 69.

## Handelsflaaden i

Marine marchande

## A. Handelsflaadens Størrelse og Drægtighed (Reg. Ton

	Ved Udgangen af 1912									
	København Copenhague		Sjælland ud. Kbh. Séeland (Copenh. non comprise)		Bornholm		Lolland-Falster		Fynske Øer (undtagen Ærø) Fionie (hors Ærø)	
	Antal nombre	Reg. T. tonn. de r.	Antal nombre	Reg. T. tonn. de r.	Antal nombre	Reg. T. tonn. de r.	Antal nombre	Reg. T. tonn. de r.	Antal nombre	Reg. T. tonn. de r.
<b>Sejlskibe navires à voiles</b>										
Over 4—20 Reg. T. tonn. de reg. . .	216	1 868	220	1 665	55	477	136	879	190	1 691
- 20—50 — — — — .	19	698	79	2 550	36	1 260	28	995	89	3 072
- 50—100 — — — — .	17	1 215	7	509	11	645	2	142	25	1 902
- 100—200 — — — — .	15	2 346	2	294	»	»	»	»	120	18 849
- 200—500 — — — — .	12	3 379	»	»	2	554	»	»	7	1 462
- 500 — — — — .	4	6 180	»	»	»	»	»	»	»	»
Tilsammen total . . .	283	15 686	308	5 018	104	2 936	166	2 016	431	26 976
<b>Motorskibe navires à moteur</b>										
Over 4—20 Reg. T. tonn. de reg. . .	56	493	144	1 043	9	66	50	318	82	504
- 20—50 — — — — .	3	98	9	216	2	55	4	160	6	188
- 50—100 — — — — .	6	465	»	»	»	»	»	»	1	70
- 100 — — — — .	2	6 294	»	»	»	»	»	»	»	»
Tilsammen total . . .	67	7 350	153	1 259	11	121	54	478	89	762
<b>Dampskibe navires à vapeur</b>										
Over 4—20 Reg. T. tonn. de reg. . .	34	330	10	128	»	»	6	67	16	121
- 20—100 — — — — .	34	2 029	7	392	2	200	5	288	11	456
- 100—500 — — — — .	42	12 200	18	4 430	5	1 116	4	741	12	3 594
- 500—1000 — — — — .	141	109 515	8	5 594	»	»	2	1 363	3	2 442
- 1000—2000 — — — — .	110	143 376	»	»	»	»	»	»	2	2 388
- 2000 — — — — .	27	79 552	»	»	»	»	»	»	»	»
Tilsammen total . . .	388	347 002	43	10 544	7	1 316	17	2 459	44	9 001

Anm. Dampflaadens samlede Hestekraft udgjorde ved Udg. af Aaret 1912: *chevaux-vapeur en tout*: 85 522, 1911: 84 272, Tons ved Udg. af 1912: 14 023, 1911: 13 959, 1910: 13 974.

## B. Til- og Afgang i Aarene 1911 og 1912 af danske Handelsskibe over 4 Reg. Tons.

Marine marchande, mouvement.

(Ombygning og Ommaaling ikke medregnede).

	Nybyggede her i Landet <i>constructions nouvelles du pays</i>		Købte fra Udlandet, nybyggede <i>constructions nouvelles de l'étranger</i>		Købte fra Udlandet, ikke nybyggede <i>autres achats à l'étranger</i>		I alt Tilgang <i>total de l'augmentation</i>		Forliste <i>échoués</i>		Solgte til Udlandet <i>vendus à l'étranger</i>		Ophuggede <i>dépêts</i>		I alt Afgang <i>total de la diminution</i>	
	Antal nbre	Reg. T. tonn.	Antal nbre	Reg. T. tonn.	Antal nbre	Reg. T. tonn.	Antal nbre	Reg. T. tonn.	Antal nbre	Reg. T. tonn.	Antal nbre	Reg. T. tonn.	Antal nbre	Reg. T. tonn.	Antal nbre	Reg. T. tonn.
<b>1912</b>																
Sejlskibe <i>navires à voiles</i>	18	1 097	1	13	27	2 034	46	3 144	29	2 496	30	2 563	30	265	89	5 324
Motorskibe <i>nav. à moteur</i>	59	6 825	2	3 318	7	166	68	10 309	6	107	4	3 240	3	28	13	3 375
Dampskibe <i>nav. à vapeur</i>	12	7 349	4	2 860	6	4 686	22	14 895	5	3 010	13	7 782	1	64	19	10 856
<b>1911</b>																
Sejlskibe <i>navires à voiles</i>	14	1 059	1	59	20	710	35	1 828	33	3 588	21	4 778	62	752	116	9 118
Motorskibe <i>nav. à moteur</i>	29	193	1	20	2	15	32	228	2	47	6	100	7	137	15	284
Dampskibe <i>nav. à vapeur</i>	7	2 119	6	7 562	9	4 548	22	14 229	6	2 453	16	10 880	2	329	24	13 662

Anm. For fremmed Regning nybyggedes her i Landet i 1912: 11 Sejlskibe og Motorskibe (2 540 R. T.) og 4 Dampskibe (2 009 R. T.), i 1911: 10 Sejlskibe og Motorskibe (160 R. T.) og 6 Dampskibe (2 074 R. T.)

## Aarene 1910—1912.

1910—1912.

efter British Rule). Marine marchande, effectif par tonnage.

fin de l'année				Ved Udgangen af 1911 fin de l'année						Ved Udgangen af 1910 fin de l'année			
Æro		Jylland Futland		Hele Landet le Danemark		Hele Landet le Danemark		Heraf København dont Copenhague		Hele Landet le Danemark		Heraf København dont Copenhague	
Antal nombre	Reg. T. tonn. de r.	Antal nombre	Reg. T. tonn. de r.	Antal nombre	Reg. T. tonn. de r.	Antal nombre	Reg. T. tonn. de r.	Antal nombre	Reg. T. tonn. de r.	Antal nombre	Reg. T. tonn. de r.	Antal nombre	Reg. T. tonn. de r.
13	246	352	3 014	1 182	9 840	1 235	10 419	214	1 892	1 330	11 155	222	1 946
93	3 572	124	4 079	468	16 226	482	16 530	22	774	477	16 295	22	769
74	5 360	13	882	149	10 655	151	10 917	18	1 274	150	10 930	16	1 146
60	9 504	3	567	200	31 560	214	33 410	16	2 454	225	34 861	16	2 463
32	8 276	4	1 180	57	14 851	61	16 027	12	3 379	62	16 443	10	2 883
1	551	1	1 325	6	8 056	4	6 863	3	5 518	7	11 138	3	5 518
273	27 509	497	11 047	2 062	91 188	2 147	94 166	285	15 291	2 251	100 822	289	14 725
18	120	431	4 220	790	6 764	716	6 194	42	353	685	6 091	34	283
2	70	31	783	57	1 570	49	1 306	1	40	58	1 608	3	110
»	»	3	159	10	694	10	720	7	540	11	873	8	693
»	»	1	197	3	6 491	»	»	»	»	»	»	»	»
20	190	466	5 359	860	15 519	775	8 220	50	933	754	8 572	45	1 086
3	43	22	264	91	953	92	965	35	340	94	1 003	36	356
»	»	26	1 233	85	4 598	85	4 521	35	2 102	85	4 495	39	2 294
1	390	58	18 833	140	41 304	142	40 358	48	13 568	141	39 684	47	13 302
2	1 445	28	19 619	184	139 978	181	138 325	139	108 637	183	140 264	141	110 603
»	»	3	3 287	115	149 051	112	145 380	108	140 931	113	146 372	109	141 923
»	»	»	»	27	79 552	28	82 046	28	82 046	27	80 239	27	80 239
6	1 878	137	43 236	642	415 436	640	411 595	393	347 624	643	412 057	399	348 717

1910: 80788 (for Motorskibenes Maskinkraft foreligger ikke Opgørelser). Til Handelsflaaden henhørte af Baade under 4 Reg.

## C. Antal registrerede Fiskerfartøjer i Aarene 1911 og 1912.

Bateaux de pêcheur, en 1911 et en 1912 selon le registre.

(For saa vidt disse Skibe er over 4 Reg. Tons, er de indbefattede under A).

	Under 4 Reg. T. —4 tonn. de reg.		Over 4 —20 Reg. T. 4—20 tonn. de reg.		Over 20 —50 Reg. T. 20—50 tonn. de reg.		Over 50 Reg. T. 50 tonn. de reg. et plus		I alt total	
	Antal nombre	Reg. T. tonn.	Antal nombre	Reg. T. tonn.	Antal nombre	Reg. T. tonn.	Antal nombre	Reg. T. tonn.	Antal nombre	Reg. T. tonn.
<b>1912</b>										
Sejlskibe navires à voiles . . . . .	12 247	17 448	410	2 136	4	108	1	61	12 662	19 753
Motorskibe navires à moteur . . . . .	1 767	4 605	665	5 361	12	276	1	59	2 445	10 301
Dampskibe navires à vapeur . . . . .	»	»	1	11	2	42	3	277	6	330
<b>1911</b>										
Sejlskibe navires à voiles . . . . .	12 191	17 492	435	2 299	4	102	1	61	12 631	19 954
Motorskibe navires à moteur . . . . .	1 484	3 933	622	5 096	24	540	1	59	2 131	9 628
Dampskibe navires à vapeur . . . . .	»	»	1	11	3	78	2	191	6	280

TABEL 70.

## Statsfyrvæsenet.

Phares du Danemark.

Lysstyrke <i>puissance lumineuse</i>	Faste Fyr <sup>1</sup> (o: Fyr, byggede paa Land eller paa Grunde i Vandet) <i>feux fermes</i>										Flydende Fyr <i>feux flottants</i>	
	Nordsøen og Skagerrak <i>la Mer du N. et le Skager-Raak</i>	Kattegat <i>le Cattégat</i>	Limfjorden <i>le Limfjord</i>	Øresund <i>le Sund</i>	Store-Bælt <i>le Grand Belt</i>	Lille-Bælt <i>le Petit Belt</i>	Smaalandsfarvandet <i>Laaland N.</i>	Østersøen <i>la Baltique</i>	Færøerne <i>iles Féroë</i>	I alt total	Fyrskibe <sup>2</sup> <i>bateaux feu</i>	Lystønder <sup>3</sup> <i>bouées lumineuses</i>
Over 100 000 becs-Carcel . . . . .	1	»	»	»	»	»	»	»	1	»	»	
Mellem 100 000 og 10 000 becs-Carcel. . .	4	3	»	2	1	»	»	1	12	»	»	
— 10 000 - 3 000 — . . . . .	3	6	»	1	1	1	»	4	17	»	»	
— 3 000 - 1 000 — . . . . .	2	1	2	»	1	»	»	1	9	12	»	
— 1 000 - 600 — . . . . .	»	2	»	1	1	2	»	»	6	»	»	
— 600 - 200 — . . . . .	1	5	5	1	2	1	5	1	21	»	»	
— 200 - 20 — . . . . .	4	7	4	3	7	7	6	8	53	»	»	
Under 20 becs-Carcel . . . . .	»	6	»	»	2	»	»	»	10	1	35	
I alt total 1913 . . . . .	15	30	11	8	15	11	14	14	129	13	35	
— — 1912 . . . . .	15	30	11	8	15	11	14	14	129	13	32	
— — 1911 . . . . .	15	29	11	8	15	11	14	13	127	14	31	
— — 1910 . . . . .	15	29	9	8	15	11	14	13	125	14	25	
— — 1909 . . . . .	15	28	6	8	15	11	14	12	120	14	21	

Anm. 1 bec-Carcel = 10 Hefnerlys; 1 Hefnerlys svarer omtrent til det Lys, et almindeligt Stearinlys giver 1 bec-Carcel = 10 Unités Hefner, soit 10 bougies stéariques ordinaires.

<sup>1</sup> Ved 17 af disse Fyr findes Taagesignal, drevet med Maskinkraft, ved 2 Eksplosionstaagesignal og ved 1 Klokkesignal, drevet ved Urværk dont 17 feux à signal sonore mécanique, 2 à s. à détonation, et 1 à s. à sonnerie horlogère. <sup>2</sup> Paa 11 Fyrskibe findes Taagesignal, drevet ved Maskinkraft, paa 1 Eksplosionstaagesignal og paa 1 Taagesignal, drevet ved Haandkraft dont 11 bateaux à signal sonore mécanique, 1 à s. à détonation, 1 à s. signalant à force de bras. <sup>3</sup> 16 af Lystønderne er tillige Klokke- eller Fløjtetønder, der giver Signal ved Tøndens Bevægelse i Søen dont 16 bouées à cloche ou bouées Courtenay.

TABEL 71.

## Forlis af danske Skibe i Aarene 1910 og 1911.

Naufrages des navires danois 1910 et 1911.

	Dampskibe nav. à vapeur			Sejlskibe navires à voiles							Til-sammen total
	Kollision <i>collision</i>	Stranding og Landsætning og Grundstødning <i>échouement</i>	Andre Aarsager <i>autres causes</i>	Stranding og Grundstødning <i>échouement et coup de talon</i>	Sprungen læk, Kæntning, forladt syukkefærd, <i>abandonnés</i>	Ildsvaade og Motor-eksplosioner <i>incendie</i>	Kollision <i>collision</i>	Borteblevne <i>disparus</i>	Kondemnation efter Søskade <i>condemnation</i>		
Antal Skibe <i>nombre des navires</i>	1911	1	2	2	15	6	2	3	5	1	37
	1910	2	5	2	13	6	2	5	3	2	40
Brutto Registertonnage <i>tonnage brut</i>	1911	630	290	2 335	1 547	803	1 470	576	597	157	8 405
	1910	615	6 844	108	527	628	87	372	1 518	454	11 153
Antal Skibe med Ladning <i>chargés</i>	1911	»	1	2	15	6	2	3	4	1	34
	1910	2	4	1	10	6	1	2	2	»	28
Skibenes Værdi i Kr. <i>valeur des navires</i>	1911	115 000	130 000	225 000	206 600	47 500	100 000	120 000	62 500	7 000	1 013 600
	1910	70 250	776 000	37 000	81 500	76 700	26 200	58 300	145 000	41 000	1 311 950
Skibenes Assurance i Kr. <i>assurance des navires</i>	1911	115 000	130 000	225 000	178 100	36 500	98 000	88 100	43 200	6 600	920 500
	1910	70 400	378 800	32 000	75 370	53 200	26 200	43 100	143 800	35 000	857 870
Besætning <i>équipage</i>	1911	14	17	31	62	29	22	16	23	6	220
	1910	26	94	5	34	22	8	24	38	21	272
Passagerer <i>passagers</i>	1911	1	»	1	1	»	»	»	»	»	3
	1910	2	26	2	2	1	»	»	»	»	33
Tab af Menneskeliv <i>victimes</i>	1911	4	»	15	»	6	»	1	23	»	49
	1910	»	16	»	»	»	»	»	38	»	54

TABEL 72.

Strandinger og Grundstødninger ved danske Kyster og i Inderfarvande 1909—1911.  
Échouements et coups de talon sur les côtes et dans les parages du Danemark en 1909—1911.

	Uden Forlis <i>sans naufrage</i>				Med Forlis <i>avec naufrage</i>				Tilsammen <i>total</i>		Tab af Menneskelev <i>victimes</i>	
	Sejlskibe <i>navires à voiles</i>		Dampskibe <i>navires à vapeur</i>		Sejlskibe <i>navires à voiles</i>		Dampskibe <i>navires à vapeur</i>		Antal <i>nom-bre</i>	Brutto-tonnage <i>tonn. brut</i>		
	Antal <i>nom-bre</i>	Brutto-tonnage <i>tonn. brut</i>	Antal <i>nom-bre</i>	Brutto-tonnage <i>tonn. brut</i>	Antal <i>nom-bre</i>	Brutto-tonnage <i>tonn. brut</i>	Antal <i>nom-bre</i>	Brutto-tonnage <i>tonn. brut</i>				
1911	Danske <i>danois</i> . . . . .	19	1 633	15	22 762	9	417	»	»	43	24 812	»
	Norske <i>norvégiens.</i> . . . . .	4	618	14	16 046	1	42	1	350	20	17 056	»
	Svenske <i>suédois</i> . . . . .	16	2 896	4	1 526	5	1 076	»	»	25	5 498	3
	Russiske og finske <i>russe et finlandais</i>	3	821	3	5 388	1	163	»	»	7	6 372	»
	Tyske <i>allemands</i> . . . . .	12	735	8	6 430	5	416	1	102	26	7 683	»
	Engelske <i>anglais</i> . . . . .	1	4 300	»	»	»	»	»	»	1	4 300	»
	Andre <i>autres</i> . . . . .	2	79	5	13 140	»	»	»	»	7	13 219	»
I alt <i>total</i> . . . . .	57	11 082	49	65 292	21	2 114	2	452	129	78 940	3	
1910	Danske <i>danois.</i> . . . . .	21	1 670	12	11 824	11	253	1	94	45	13 841	2
	Norske <i>norvégiens.</i> . . . . .	5	1 313	12	11 559	2	230	»	»	19	13 102	3
	Svenske <i>suédois</i> . . . . .	14	2 171	4	2 793	1	12	»	»	19	4 976	1
	Russiske og finske <i>russe et finlandais</i>	5	1 534	1	1 571	2	1 216	»	»	8	4 321	»
	Tyske <i>allemands</i> . . . . .	21	1 520	9	9 170	3	125	1	690	34	11 505	7
	Engelske <i>anglais</i> . . . . .	»	»	5	7 737	»	»	»	»	5	7 737	»
	Andre <i>autres</i> . . . . .	2	165	1	2 721	»	»	»	»	3	2 886	»
I alt <i>total</i> . . . . .	68	8 373	44	47 375	19	1 836	2	784	133	58 368	13	
1909	Danske <i>danois</i> . . . . .	35	2 125	18	18 618	26	756	»	»	79	21 499	7
	Norske <i>norvégiens.</i> . . . . .	4	1 524	12	12 069	1	261	»	»	17	14 754	7
	Svenske <i>suédois</i> . . . . .	16	2 591	6	6 898	3	336	2	758	27	10 583	4
	Russiske og finske <i>russe et finlandais</i>	6	2 042	2	7 132	1	318	»	»	9	9 492	»
	Tyske <i>allemands</i> . . . . .	17	871	11	13 562	3	125	1	609	32	15 167	2
	Engelske <i>anglais</i> . . . . .	»	»	»	»	4	8 962	1	198	5	9 160	»
Andre <i>autres</i> . . . . .	5	448	5	10 334	1	79	»	»	11	10 861	»	
I alt <i>total</i> . . . . .	83	9 601	54	69 513	39	10 837	4	1 565	180	91 516	20	

TABEL 73. Redningsvæsenet i Aarene 1852—1912. Sauvetage 1852—1912.

	Redningsapparaternes Benyttelse til Skibbrudnes Frelse <i>fonctionnement des appareils: cas de lancement</i>				Antal reddede <i>sauvés par</i>			
	Raket-apparat <i>des fusées</i>	Redningsbaad <i>des bateaux</i>	begge i Forening <i>des deux</i>	Tilsammen <i>total</i>	ved Raket-apparat <i>la fusée</i>	ved Redningsbaad <i>le bateau</i>	ved begge i Forening <i>les deux</i>	Tilsammen <i>total</i>
1/4 1911— <sup>31</sup> / <sub>8</sub> 1912. . . . .	9	15	»	24	49	130	»	179
1/4 1910— <sup>31</sup> / <sub>8</sub> 1911. . . . .	1	8	»	9	1	33	»	34
1/4 1909— <sup>31</sup> / <sub>8</sub> 1910. . . . .	1	17	»	18	6	128	»	134
1/4 1908— <sup>31</sup> / <sub>8</sub> 1909. . . . .	4	13	»	17	20	135	»	155
1/4 1907— <sup>31</sup> / <sub>8</sub> 1908. . . . .	5	15	»	20	37	92	»	129
1/4 1906— <sup>31</sup> / <sub>8</sub> 1907. . . . .	7	20	»	27	81	127	»	208
1/4 1905— <sup>31</sup> / <sub>8</sub> 1906. . . . .	3	17	»	20	27	124	»	151
1/4 1904— <sup>31</sup> / <sub>8</sub> 1905. . . . .	2	10	»	12	22	65	»	87
1/4 1903— <sup>31</sup> / <sub>8</sub> 1904. . . . .	4	16	»	20	24	121	»	145
1/4 1902— <sup>31</sup> / <sub>8</sub> 1903. . . . .	4	16	»	20	22	209	»	231
1/4 1901— <sup>31</sup> / <sub>8</sub> 1902. . . . .	1	14	»	15	3	123	»	126
1/4 1900— <sup>31</sup> / <sub>8</sub> 1901. . . . .	2	16	»	18	9	137	»	146
1/4 1899— <sup>31</sup> / <sub>8</sub> 1900. . . . .	5	18	»	23	37	115	»	152
1/4 1898— <sup>31</sup> / <sub>8</sub> 1899. . . . .	8	22	»	30	104	144	»	248
1/4 1895— <sup>31</sup> / <sub>8</sub> 1905. . . . .	44	171	1	216	311	1 379	12	1 702
1/4 1885— <sup>31</sup> / <sub>8</sub> 1895. . . . .	68	154	1	223	565	1 064	3	1 632
1/4 1875— <sup>31</sup> / <sub>8</sub> 1885. . . . .	100	141	1	242	762	995	3	1 760
1/4 1865— <sup>31</sup> / <sub>8</sub> 1875. . . . .	110	106	6	222	742	751	54	1 547
1/1 1852— <sup>31</sup> / <sub>8</sub> 1865. . . . .	105	85	1	191	823	585	11	1 419
Tilsammen <sup>1</sup> / <sub>1</sub> 1852— <sup>31</sup> / <sub>8</sub> 1912 <i>total</i>	457	762	10	1 229	3 424	5 543	83	9 050

Postvæsenet<sup>1</sup> i Aarene 19<sup>10</sup>/11—19<sup>12</sup>/13. Postes 19<sup>10</sup>/11—19<sup>12</sup>/13.

	<sup>1</sup> / <sub>4</sub> 1912— <sup>3</sup> / <sub>3</sub> 1913	<sup>1</sup> / <sub>4</sub> 1911— <sup>3</sup> / <sub>3</sub> 1912	<sup>1</sup> / <sub>4</sub> 1910— <sup>3</sup> / <sub>3</sub> 1911			
Posthuse: Faste Postkontorer og Posteksped. bureaux	304	303	302			
Brevsamlingssteder <i>dépôts de lettres</i> . . . . .	833	822	784			
Tilsammen total . . . . .	1 137	1 125	1 086			
Postbrevkasser <i>boîtes</i> . . . . .	12 097	11 981	11 849			
Personale: Embedsmænd samt Postkonduktører, Postbude og Pakmestere <i>fonctionnaires</i> . . . . .	3 761	3 629	3 440			
I privat Tjeneste <i>aides privés</i> . . . . .	107	83	73			
Kontraktmæssig antagne (3): Brevsamlere og Landpostbude <i>engagés (facteurs ruraux)</i> . . . . .	4 550	4 525	4 497			
Tilsammen total . . . . .	8 418	8 237	8 010			
Indtægter <i>recettes</i> . . . . . Kr.	17 875 031	17 055 817	16 417 181			
Udgifter <i>dépenses</i> . . . . . -	16 235 146	15 661 224	15 067 298			
Overskud <i>excédent</i> -	1 639 885	1 394 593	1 349 883			
Brevforsendelser <i>lettres</i> : indenlandske <i>intérieures</i> . . . . .	151 988 519	147 502 679	139 717 350			
fra Udlandet <i>de l'étranger</i> . . . . .	19 873 412	17 204 941	16 616 782			
til — <i>pour</i> — . . . . .	19 825 871	19 594 757	16 960 918			
transiterende <i>de transit</i> . . . . .	1 017 445	1 133 145	968 942			
Tilsammen total . . . . .	192 705 247	185 435 522	174 263 992			
Pengebreve <i>lettres chargées</i> : indenlandske <i>intérieures</i> . . . . .	1 234 140	1 218 822	1 212 529			
fra Udlandet <i>de l'étranger</i> . . . . .	53 385	54 735	55 758			
til — <i>pour</i> — . . . . .	22 099	21 575	21 111			
transiterende <i>de transit</i> . . . . .	4 030	4 793	8 649			
Tilsammen total . . . . .	1 313 654	1 299 925	1 298 047			
Pakkeforsendelser <i>colis</i> : indenlandske <i>intérieurs</i> . . . . .	7 310 493	6 729 208	6 366 536			
fra Udlandet <i>de l'étranger</i> . . . . .	1 067 933	1 021 403	1 004 062			
til — <i>pour</i> — . . . . .	394 784	335 100	298 939			
transiterende <i>de transit</i> . . . . .	1 708	2 145	2 057			
Tilsammen total . . . . .	8 774 918	8 087 856	7 671 594			
Tidender og Tidsskrifter <i>journaux et revues</i> : indenlandske <i>intérieurs</i> . . . Nummere <i>exemplaires</i>	150 558 254	145 138 974	141 123 455			
fra Udlandet <i>de l'étranger</i> . . . . .	2 654 225	2 453 224	2 450 010			
til — <i>pour</i> — . . . . .	2 940 701	2 900 715	2 660 333			
Tilsammen total . . . . .	156 153 180	150 492 913	146 233 798			
	Antal <i>nombre</i>	Beløb <i>montant</i>	Antal <i>nombre</i>	Beløb <i>montant</i>	Antal <i>nombre</i>	Beløb <i>montant</i>
Postanvisninger <i>mandats de poste</i> : indenlandske <i>intérieurs</i> . . . . .	4 797 289	Kr. 219 009 468	4 677 996	Kr. 195 151 064	4 318 456	Kr. 178 325 006
fra Udlandet <i>de l'étranger</i> . . . . .	411 130	14 637 414	432 964	13 981 223	410 671	13 328 193
til — <i>pour</i> — . . . . .	252 294	13 076 879	248 433	12 294 058	243 520	11 839 854
Tilsammen total . . . . .	5 460 713	246 723 761	5 359 393	221 426 345	4 972 647	203 493 053
Postoprævninger (indløste) <i>remboursements</i> : paa indenlandske Forsendelser <i>sur envois intérieurs</i>	4 158 902	55 473 212	3 631 893	48 882 139	3 376 730	43 613 015
Postoprævning-Postanv. fra Udl. — <i>de l'étranger</i>	205 789	2 405 681	187 924	2 119 114	166 270	1 864 230
— til — <i>pour</i> — . . . . .	91 999	1 716 006	88 524	1 597 892	91 139	1 587 841
Tilsammen total . . . . .	4 456 690	59 594 899	3 908 341	52 599 145	3 634 139	47 065 086
Postindkasseringer <i>recouvrements</i> : Postindkasseringspostanv. fra Udlandet <i>de l'étranger</i>	1 110	120 504	749	78 716	544	59 087
— til — <i>pour</i> — . . . . .	5 895	412 375	4 618	308 603	4 220	295 845
Tilsammen total . . . . .	7 005	532 879	5 367	387 319	4 764	354 932

<sup>1</sup> Til Indlandet er Færøerne medregnede *intérieur c.-à-d. les Féroë compris*.

TABEL 75.

Statstelegrafvæsenet i Aarene 19<sup>10</sup>/<sub>11</sub>—19<sup>12</sup>/<sub>13</sub>. Télégraphes de l'État 19<sup>10</sup>/<sub>11</sub>—19<sup>12</sup>/<sub>13</sub>.

	1/4 1912—31/8 1913	1/4 1911—31/8 1912	1/4 1910—31/8 1911			
Telegrafledninger ved Udgangen af Aaret <i>fil</i> . . . . . km	13 005 <sup>2</sup>	12 959	12 842			
heraf underjordiske <i>dont souterrains</i> . . . . . -	1 129	1 122	1 117			
Telegraflinier ved Udgangen af Aaret <i>lignes</i> . . . . . -	3 621	3 646	3 644			
heraf underjordiske <i>dont souterrains</i> . . . . . -	405	405	403			
Telegrafstationer ved Udgangen af Aaret <sup>1</sup> <i>stations</i> :						
Statsstationer <i>stations d'État</i> . . . . . Ant. nbr.	179	172	172			
Jernbanetelegrafstationer <sup>2</sup> <i>stations des chemins de fer</i>	395	392	375			
Søbefestningsstationer <i>stations des batteries maritimes</i>	5	6	6			
I alt total . . . . . -	579	570	553			
Personale (med Bude) ved Udgangen af Aaret <i>personnel</i>	1 463	1 415	1 389			
Telegrammer <sup>3</sup> { indenrigske <i>dépêches intérieures</i> . . . . . -	1 020 389	993 364	928 178			
{ mellemrigske — <i>extérieures</i> . . . . . -	1 537 708	1 472 785	1 385 690			
{ gennemrigske — <i>de transit</i> . . . . . -	1 201 882	1 060 378	987 994			
Tilsammen total . . . . . -	3 759 979	3 526 527	3 301 862			
Desuden <i>non compris</i> Tjeneste- og andre gebyrfri Telegr. <i>dépêches gratuites</i>	140 015	127 752	117 306			
Mellemrigske Telegrammer <i>dépêches extérieures</i> :	Afs. til <i>expéd.</i>	Ank. fra <i>reçues</i>	Afs. til <i>expéd.</i>	Ank. fra <i>reçues</i>	Afs. til <i>expéd.</i>	Ank. fra <i>reçues</i>
Norge <i>Norvège</i> . . . . . -	67 722	72 317	65 707	67 639	62 116	65 142
Sverige <i>Suède</i> . . . . . -	95 071	92 914	95 005	90 904	84 590	82 229
Europæisk Rusland <i>Russie</i> . . . . . -	48 920	57 227	47 937	56 388	46 415	56 737
Tyskland <i>Allemagne</i> . . . . . -	220 060	254 615	214 825	245 603	194 464	231 866
Storbritannien og Irland <i>Gr.-Bretagne et Irlande</i>	166 013	211 070	154 489	192 922	151 047	195 800
Holland <i>Hollande</i> . . . . . -	13 843	15 780	13 649	16 041	11 657	14 747
Belgien <i>Belgique</i> . . . . . -	9 534	12 206	10 362	12 732	9 780	12 598
Frankrig <i>France</i> . . . . . -	24 436	30 690	24 276	31 262	22 553	28 638
Spanien og Portugal <i>Espagne et Portugal</i> . . . . . -	4 828	7 631	5 208	7 495	4 797	6 964
Italien <i>Italie</i> . . . . . -	5 892	6 648	5 228	6 084	4 936	5 818
Schweiz <i>Suisse</i> . . . . . -	3 713	3 127	3 330	2 801	2 365	2 014
Østerrig-Ungarn <i>Autriche-Hongrie</i> . . . . . -	12 343	11 943	11 377	10 957	8 727	8 211
Det europ. Tyrki og Grækenland <i>Turquie et Grèce</i>	920	1 272	825	1 212	642	920
Det øvrige Europa <i>reste de l'Europe</i> . . . . . -	9 190	11 724	8 190	10 320	6 791	8 951
Afrika <i>Afrique</i> . . . . . -	1 400	3 223	1 195	2 522	978	2 287
Asien <i>Asie</i> . . . . . -	6 902	8 258	5 641	6 771	5 998	7 175
Australien <i>Australie</i> . . . . . -	293	416	276	391	181	265
Amerika <i>Amérique</i> . . . . . -	22 367	23 200	21 112	22 109	17 920	19 371
Tilsammen total . . . . . -	713 447	824 261	688 632	784 153	635 957	749 733
Indtægter <sup>4</sup> <i>recettes</i> . . . . . Kr.	3 170 763	2 936 557	2 658 029			
Udgifter <sup>4</sup> <i>dépenses</i> . . . . . -	2 706 234	2 419 551	2 369 125			
Overskud <i>excédent</i> . . . . . -	464 529	517 006	288 904			

TABEL 76. Telefonvæsenet i Aarene 19<sup>10</sup>/<sub>11</sub>—19<sup>12</sup>/<sub>13</sub>. Téléphones 19<sup>10</sup>/<sub>11</sub>—19<sup>12</sup>/<sub>13</sub>.

	1/4 1912—31/8 1913	1/4 1911—31/8 1912	1/4 1910—31/8 1911
A. Statstelefonen <i>téléphones de l'État</i>			
Antal Abonnenter <i>abonnés</i> . . . . .	1 216	1 168	1 054
Telefonledninger <i>fil</i> . . . . . km	26 906	26 161	25 368
Antal Centralstationer <sup>5</sup> <i>stations centrales</i> . . . . .	76	75	75
Antal Landtelefonstationer <i>stations rurales</i> . . . . .	153	152	149
Personale ved Landtelefonstat. <i>personnel des stations rurales</i>	153	152	149
Antal mellembys Samtaler <sup>6</sup> <i>entretiens de ville à ville</i> . . . . .	1 124 511	1 126 972	992 004
Antal Oplands Samtaler <i>entretiens locaux</i> . . . . .	1 085 299	1 070 112	867 085
B. Private Telefonselskaber <i>téléphones des Sociétés privées</i>			
Antal Abonnenter <i>abonnés</i> . . . . .	99 141	89 353	81 336
Telefonledninger <i>fil</i> . . . . . km	461 376	418 477	385 243
Antal Samtaler <i>entretiens</i> . . . . .	224 208 000	207 522 000	183 669 600

<sup>1</sup> Desuden ved Udgangen af 19<sup>12</sup>/<sub>13</sub>: 25 offentlig tilgængelige Radiotelegrafstationer *fin 19<sup>12</sup>/<sub>13</sub>: 25 stations radiotélégraphiques ouvertes au public.* <sup>2</sup> Fraregnet Jernbanetelegrafstationerne i Byer, hvor den offentlige Telegrafkorrespondance ordentligvis besøres af Statstelegraf. <sup>3</sup> Heri ikke indbefattet de mellem Jernbanetelegrafstationerne indbyrdes udvekslede Telegrammer, heller ikke Korrespondancen paa den til Jyllandspostens Afbenyttelse stilledede Ledning mellem København og Aarhus. <sup>4</sup> Heri Statstelefonvæsenets Indtægter og Udaifter. <sup>5</sup> Centralstationerne betjenes af Statstelegrafvæsenets Personale. *Ces stations sont simplement comprises dans le service des Télégraphes de l'État.* <sup>6</sup> Anviselserne omfatter samtlig indenrigske interurbane, mellemrigske og gennemrigske Samtaler.





Chemins de fer 1910/11—1912/13.

C. Driften af Privatbanerne<sup>1</sup>. Chemins de fer privés: exploitation.

1/4 1912—31/3 1913	Aabnede for Driften overets	Banetjæts Længde (i Drift) påseent expl.	Personale Personnel	Rejsende <sup>4</sup> voyagers	Person-kilometer kilometres-voyageurs	Fragt- og Kreatur-færdse <sup>4</sup> colis et bestians par l.	Tonkilom. tonne	Togkilom. kilomètres-train	Indtægt recette	Udgift dépense	Overskud excédent
	Aar	km	Antal	Antal	1000 km	T'ons	1000 km	1000 km	Kr.	Kr.	Kr.
Amagerbanen . . . . .	17/7 1907	12,00	42	415168	3633	53824	294	103	194004	118958	75046
København—Slangstrup-Banen . . .	20/4 1906	34,20	69	480730	6681	83772	1937	169	352548	300879	51669
Den østjællandske Bane <sup>3</sup> . . . . .	1/7 1879	46,00	116	164758	2927	110763	2368	147	370179	264172	106007
Gribskov- og Helsingør-Banen . . . .	20/1 1880	32,01	40	200709	2004	70253	—	151	229518	167095	62423
Helsingør—Hornbæk-Banen . . . . .	22/5 1906	12,90	23	246129	—	8846	—	68	108249	86147	22102
Hillerød—Frederiksværk-Banen . . . .	31/5 1897	23,00	29	129727	2023	60821	947	81	171536	122490	49046
Lynghby—Vedbæk-Banen . . . . .	25/5 1900	12,10	13	110691	638	24626	120	63	52607	50903	1704
Odsherred-Banen . . . . .	15/5 1899	49,40	70	269838	4912	93658	2375	175	397003	281311	115692
Høng—Tølløse-Banen . . . . .	22/12 1901	38,00	44	153080	1853	74526	1011	111	188968	158406	30562
Kallehave-Banen . . . . .	1/10 1897	20,70	23	118801	1460	17781	247	61	122624	85748	36876
Præstø—Næstved-Banen . . . . .	20/8 1900	23,00	21	126455	1704	31068	522	68	139135	89643	49492
Den bornholmske Bane . . . . .	31/12 1900	41,63	46	159122	2775	37256	699	114	174724	118602	56122
Maribo—Bandholm-Banen <sup>3</sup> . . . . .	2/11 1869	7,53	14	50337	403	127206	1018	32	139536	45174	94362
Den lolland-falsterske Bane <sup>1</sup> og <sup>9</sup> . . .	22/8 1872	70,00	254	510304	11382	282545	7337	339	1042530	603168	439362
Stubbekøbing—Nykøbing—Nysted-B.	15/12 1910	44,20	46	211417	3054	128827	2131	147	334217	160648	173569
Langelandsbanen . . . . .	5/10 1911	33,00	41	121538	1545	18707	318	99	131942	88906	43036
De sydfynske Baner <sup>1</sup> :											
Odense—Svendborg-Banen . . . . .	12/7 1876	46,85	273	644168	15492	249007	6230	246	967257	580081	387176
Nyborg—Faaborg-Banen (Statsb.)	1/4 1882	55,73	90	380429	7465	106441	2247	207	387087	332591	54496
Svendborg—Nyborg-Banen . . . . .	1/6 1897	37,71	62	265841	3969	50254	1091	136	252189	234707	17482
Odense—Nørrebroby-Faaborg-B.	2/10 1906	51,22	55	232310	4886	57190	1470	151	253989	204252	49737
Den nordfynske Bane . . . . .	1/7 1882	37,44	57	329862	5361	75491	1503	141	330594	198602	131992
Den nordvestfynske Bane <sup>5</sup> . . . . .	5/12 1911	60,81	67	496103	7557	57199	1191	242	384692	246999	137693
Odense—Kerteminde—Dalby-B.	5/4 1900	31,64	46	244575	3656	50222	907	101	245468	155393	90075
Kolding—Egtved-Banen . . . . .	4/5 1898	27,80	30	79084	1170	21859	396	66	88174	85620	2554
Kolding Sydbaner . . . . .	29/11 1911	57,00	47	226327	3096	42334	647	140	185857	114777	71080
Vejle—Give-Banen . . . . .	2/5 1894	30,20	46	157346	2524	49013	1179	82	221799	131622	90177
Vejle—Vandel-Banen . . . . .	10/9 1897	28,30	27	68390	1042	22374	464	64	92915	69958	22957
Horsens—Juelsminde-Banen . . . . .	25/5 1884	30,50	41	175024	2932	36061	658	93	166626	121030	45596
Horsens—Tørring-Banen . . . . .	1/12 1891	28,10	47	121072	1835	39667	813	83	173373	126751	46622
Horsens—Bryrup-Banen . . . . .	23/4 1899	38,00	38	170290	2818	36727	926	118	177845	131402	46443
Horsens—Odder-Banen . . . . .	14/5 1904	33,60	39	158636	2359	25446	600	100	148167	115982	32185
Hads—Ning-Banen . . . . .	18/6 1884	36,20	66	377484	5361	70434	1326	161	315958	206215	109743
Hammel—Aarhus-Banen . . . . .	25/4 1902	38,29	48	195735	3442	38888	1086	117	231134	135391	95743
Ryomgaard—Gjerrild-Banen <sup>6</sup> . . . . .	5/12 1911	30,80	21	68207	948	22521	404	92	96636	64803	31833
Randers—Hadsund-Banen . . . . .	10/10 1883	40,70	50	143593	2858	39976	653	124	214696	162095	52601
Rødkjærbrø—Kjellerup-Banen <sup>6</sup> . . . .	23/7 1912	9,66	12	37912	288	9941	84	26	29837	21782	8055
Ebeltoft—Trustrup-Banen . . . . .	27/8 1901	22,50	24	50514	632	23043	273	52	73962	66753	7209
Aalborg—Hadsund-Banen . . . . .	1/12 1900	57,40	53	241724	4919	50870	1759	167	350650	300654	49996
Aalborg—Hvalpsund-Banen . . . . .	15/7 1899	75,10	45	229627	4792	57895	2070	220	345840	271364	74476
Vemb—Lemvig-Banen . . . . .	20/7 1879	28,92	43	139499	2089	54011	810	106	205434	166338	39096
Lemvig—Tyborøn-Banen . . . . .	22/7 1899	27,35	19	62583	704	10990	132	48	49293	47839	1454
Fjerritsl.—N.sundby—Fredhvn.-B.	19/8 1897	134,80	126	570445	12293	157711	4821	457	946986	741524	205462
Thisted—Fjerritslev-Banen . . . . .	19/11 1904	54,20	38	146300	2799	23861	599	123	172695	120141	52554
Skagensbanen . . . . .	25/7 1890	39,70	26	93649	2089	15457	577	102	154308	129933	24375
Varde—Nørre-Nebel-Banen . . . . .	15/8 1903	37,60	42	94251	1538	53611	1284	111	172523	112514	60009
Ringkøbing—Nørre-Omme-Banen	15/11 1911	30,70	21	49301	753	14594	262	68	71961	49221	22740
Tilsammen { 1912—13	—	1758,49	2490	9719085	158661	2787567	57786	5872	11657265	8188584	3468681
total { 1911—12	—	1596,22	2318	8516958	143800	2368058	52266	5183	10193601	7060844	3132757
1910—11	—	1487,32	2181	7887185	134051	2188626	49268	4896	9270778	6635138	2635640

Anm. I Driftsaaret 1912—13 dræbtes 6 Fremmede (ved Overkørsler o. l.) og 3 Tjenestemænd, medens 2 Fremmede og 1 Tjenestemand saaredes 6 passants et 3 fonctionnaires de tués; 2 passants et 1 fonctionnaire de blessés.

<sup>1</sup> Under Statsdrift er de private Banetrækninger *Orehoved—Gedser, Viborg—Aalestrup* og *Sorø—Vedde*, medens Statsbanen *Nyborg—Faaborg* drives af det sydfynske Jernbaneselskab. — *Den bornholmske Bane, Kolding—Egtved-Banen, Horsens—Bryrup-Banen, Horsens—Tørring-Banen* og *Skagensbanen* er smalsporede, o: med en Sporvidde paa 1 m, de øvrige Privatbaner har samme Sporvidde som Statsbanerne, 1,435 m. For *Hjørring—Aabybro-Banen* (aabnet 5/11 1913), *Hjørring—Hørby-Banen* (aabnet 5/11 1913), *N. Nebel—Tarm-Banen* (aabnet 4/11 1913), *Præstø—Mern-Banen* (aabnet 10/11 1913) og *Rønne-Rø-Allinge-Banen* (aabnet 5/5 1913) foreligger der endnu ikke Driftsberetninger. <sup>2</sup> Da Tallene her angiver Banenettets Driftslængde (undt. for *Gribskov* og *Aalborg—Hadsund-Banen*), afviger de lidt fra de paa S. 92 opførte om Privatbanernes virkelige Længde. <sup>3</sup> For den østjællandske og de lolland-falsterske Baner falder Driftsaarene sammen med Kalenderaarene. <sup>4</sup> Tallene for »Rejsende» og »Fragt- og Kreaturfærdse» er for saa vidt ikke ensartede, som henholdsvis Abonnementskort og Rejsegods (Overvægt) i Beretningerne snart er indbefattede i disse Grupper, snart ikke. <sup>5</sup> Driftsaaret fra 6/12 1911 til 21/8 1913. <sup>6</sup> Driftsaaret fra 23/7 1912 til 31/8 1913.

TABEL 78.

## Vejenes Længde. Longueur des chemins.

	Areal <i>superficie</i>	Landevejenes Længde <i>longueur des chaussées</i>					Bivejenes Længde <i>longueur des chemins vicinaux</i>	
		$3^{1/2}/12$ 1912	$3^{1/2}/12$ 1904	$3^{1/2}/12$ 1899	$3^{1/3}$ 1892	$3^{1/3}$ 1888	1908	1898
		km <sup>2</sup>	km	km	km	km	km	km
Københavns Amt . . . . .	1 172,84	199,3	198,5	208,9	208,7	208,7	1 007,4	1 075,4
Frederiksborg — . . . . .	1 359,24	316,3	313,4	313,4	325,8	325,7	1 075,3	1 044,7
Holbæk — . . . . .	1 721,76	314,0	312,3	315,0	315,0	314,6	1 706,6	1 693,0
Sorø — . . . . .	1 480,76	314,2	318,3	318,3	323,1	323,1	1 577,7	1 570,8
Præstø — . . . . .	1 692,95	373,5	372,4	372,4	372,2	372,2	1 764,4	1 743,9
Bornholms — . . . . .	587,53	230,3	230,0	229,6	223,4	223,5	637,7	627,3
Maribo — . . . . .	1 789,19	328,7	330,8	331,1	336,7	336,7	1 853,4	1 844,9
Svendborg — . . . . .	1 664,97	462,9	455,5	455,5	452,9	452,9	1 815,7	1 785,4
Odense — . . . . .	1 809,24	494,9	495,3	495,2	504,5	501,2	1 999,5	1 938,0
Øerne (uden Kbhvn.) <i>Iles (sans Copenh.)</i>	13 278,48	3 034,1	3 026,5	3 039,4	3 062,3	3 058,6	13 437,7	13 323,4
Vejle Amt . . . . .	2 350,62	401,3	396,4	399,0	385,0	385,0	2 147,0	2 149,0
Aarhus — . . . . .	2 510,36	466,0	457,1	471,5	457,0	457,0	2 858,3	2 690,1
Randers — . . . . .	2 460,26	340,5	339,5	339,6	339,5	339,0	2 567,4	2 600,7
Aalborg — . . . . .	2 932,84	419,4	417,4	420,4	421,2	421,5	2 480,4	2 369,1 <sup>1</sup>
Hjørring — . . . . .	2 852,62	290,8	290,0	289,7	312,1	312,1	2 095,7	1 966,0
Thisted — . . . . .	1 773,63	308,2	314,8	314,8	314,3	314,3	1 479,3	1 452,0
Viborg — . . . . .	3 057,66	642,7	649,6	650,8	651,6	651,6	2 392,7	2 335,6 <sup>1</sup>
Ringkøbing — . . . . .	4 623,29	461,0	458,3	461,4	461,3	460,4	4 168,8	3 950,0
Ribe — . . . . .	3 060,00	416,5	400,0	400,3	386,0	417,3	2 591,9	2 554,7
Jylland <i>Jutland</i> . . . . .	25 621,28	3 746,4	3 723,1	3 747,5	3 728,0	3 758,2	22 781,5	22 067,2
Danmark (ud. Kbh.) <i>le Danem. (s. Cop.)</i>	38 899,76	6 780,6	6 749,6	6 786,9	6 790,3	6 816,8	36 219,2	35 390,6

<sup>1</sup> For disse Amter gælder Tallene 1892.

TABEL 79.

## Antallet af indregistrerede Automobileer og Motorcykler.

Nombre des automobiles et cycles à moteur enregistrés.

	Automobileer <i>automobiles</i>					Motorcykler <sup>1</sup> <i>cycles à moteur</i>				
	1. Septbr. 1912			1. Sept. 1910		1. Septbr. 1912			1. Sept. 1910	
	Køb- stæder villes	Land- distrikt. comm. rur.	I alt total	I alt total	I alt total	Køb- stæder villes	Land- distrikt. comm. rur.	I alt total	I alt total	I alt total
København <i>Copenhague</i> . . . . .	726	—	726	563	375	719	—	719	585	516
Frederiksborg <i>Frédéricksberg</i> . . . . .	98	—	98	46	42	183	—	183	155	157
Hovedstaden <i>la capitale</i> . . . . .	824	—	824	609	417	902	—	902	740	673
Sjælland <i>Séeland</i> . . . . .	73	98	171	63	54	335	561	896	661	593
Bornholm . . . . .	4	»	4	1	1	43	14	57	43	38
Lolland-Falster . . . . .	49	36	85	34	26	232	266	498	320	378
Fyn <i>Fionie</i> . . . . .	65	33	98	57	33	237	305	542	425	455
Øerne (uden Hovedstaden) <i>les îles</i> . . . . .	191	167	358	155	114	847	1 146	1 993	1 449	1 464
Jylland <i>Jutland</i> . . . . .	294	111	405	233	151	737	875	1 612	1 289	1 330
I alt (ud. Hovedstad.) <i>total (sans la cap.)</i>	485	278	763	388	265	1 584	2 021	3 605	2 738	2 794
Hele Landet <i>le Danemark</i> . . . . .	1 309	278	1 587 <sup>2</sup>	997	682	2 486	2 021	4 507	3 478	3 467

<sup>1</sup> Herunder Motorcykler med Paahængsvogne *dont à voiture d'attache*. <sup>2</sup> Heraf anvendtes 638 til Droskekørsel, hvoraf 307 i København (138 i 1909), 31 paa Frederiksborg, 244 i Provinsbyerne og 56 i Landdistrikterne; 162 af Automobileerne benyttedes til Varetransport, hvoraf 115 i København, 12 paa Frederiksborg, 29 i de øvrige Byer og 6 paa Landet. Af de 763 Automobileer uden for København havde 273 indtil 6 H. K., 368 mellem 6 og 12 H. K. og 122 over 12 H. K. Det gennemsnitlige Antal Hestekræfter pr. Automobil kan ansættes til 9, pr. Motorcykel til 2 $\frac{1}{2}$ .

## Nationalbankens noterede Diskonto 1894—1913. Escompte de la Banque Nationale 1894—1913.

			pCt.				pCt.
Fra 24. Januar 1894 til	25. Februar 1896 . . .		3½ à 4	Fra 16. Maj 1903 til	7. Februar 1905 . . .		4½ à 5
- 26. Febr. 1896 -	15. Maj — . . .		3 à 3½	- 8. Febr. 1905 -	3. Oktober — . . .		4 à 4½
- 16. Maj —	25. Septbr. — . . .		3½ à 4	- 4. Oktbr. —	10. — — . . .		5 à 5½
- 26. Septbr. —	5. Maj 1897 . . .		4 à 4½	- 11. — 1906 -	8. Novbr. 1907 . . .		6 à 6½
- 6. Maj 1897 -	13. Juli — . . .		4½ à 5	- 9. Novbr. 1907 -	17. Decbr. — . . .		7 à 7½
- 14. Juli —	7. Septbr. — . . .		4 à 4½	- 18. Decbr. —	21. Januar 1908 . . .		8 à 8½
- 8. Septbr. —	20. Januar 1898 . . .		5 à 5½	- 22. Januar 1908 -	28. — — . . .		7 à 7½
- 21. Januar 1898 -	4. Oktober — . . .		4 à 4½	- 29. — —	5. April — . . .		6½ à 7
- 5. Oktober —	18. — — . . .		4½ à 5	- 6. April —	23. Oktober — . . .		6 à 6½
- 19. — —	21. Februar 1899 . . .		5 à 5½	- 24. Oktbr. —	26. Januar 1909 . . .		5½ à 6
- 22. Febr. 1899 -	23. Marts — . . .		4½ à 5	- 27. Januar 1909 -	4. August — . . .		5 à 5½
- 24. Marts —	4. Maj — . . .		5 à 5½	- 5. August —	12. Oktober — . . .		4½ à 5
- 5. Maj —	3. Oktober — . . .		5½ à 6	- 13. Oktbr. —	2. Marts 1911 . . .		5 à 5½
- 4. Oktbr. —	30. Januar 1900 . . .		6 à 6½	- 3. Marts 1911 -	7. Juli — . . .		4½ <sup>1</sup>
- 31. Januar 1900 -	3. Maj — . . .		5½ à 6	- 8. Juli —	20. Septbr — . . .		4
- 4. Maj —	30. April 1901 . . .		6 à 6½	- 21. Septbr. —	15. Novbr. 1912 . . .		5
- 1. — 1901 -	5. Januar 1902 . . .		5 à 5½	- 16. Novbr. 1912 -	2. Juli 1913 . . .		5½
- 6. Januar 1902 -	4. Februar — . . .		4½ à 5	- 3. Juli 1913 (afsl. 4. November 1913)			6
- 5. Febr. —	15. Maj 1903 . . .		4 à 4½				

<sup>1</sup> Fra 15. August 1910 noteret Nationalbanken kun een Diskontosats.

TABEL 81. Vekselkurs (à vista) noteret paa Hamborg og London fra 1. Januar 1912 til 4. November 1913. Cours des changes (à vue) sur Hambourg et sur Londres 1912 et 1913.

Hamborg 1912 <sup>1</sup>	Kr.	Hamborg 1913	Kr.	London 1912	Kr.	London 1912	Kr.	London 1913	Kr.
3. Januar . . .	89.00	9. Juli . . . .	89.20	10. April . . . .	18.23	6. November . .	18.26	7. Maj . . . .	18.25
19. Februar . . .	89.05	11. — . . . .	89.25	22. — . . . .	18.22	11. — . . . .	18.27	16. — . . . .	18.24
15. Marts . . . .	89.10	14. — . . . .	89.20	24. — . . . .	18.23	13. — . . . .	18.26	28. — . . . .	18.23
20. — . . . .	89.15	1. August . . . .	89.15	26. — . . . .	18.22	15. — . . . .	18.25	2. Juni . . . .	18.24
1. April . . . .	89.10	3. September . .	89.10	6. Maj . . . .	18.21	18. — . . . .	18.24	4. — . . . .	18.23
3. — . . . .	89.00	10. — . . . .	89.15	10. — . . . .	18.22	27. — . . . .	18.22	13. — . . . .	18.24
12. — . . . .	89.05	26. — . . . .	89.20	13. — . . . .	18.21	4. December . .	18.21	23. — . . . .	18.25
17. — . . . .	89.00	27. Oktober . . .	89.15	22. — . . . .	18.20	6. — . . . .	18.20	2. Juli . . . .	18.26
19. — . . . .	89.05	31. — . . . .	89.10	29. — . . . .	18.21	11. — . . . .	18.18	9. — . . . .	18.25
22. — . . . .	89.00			31. — . . . .	18.20	13. — . . . .	18.20	11. — . . . .	18.26
19. Juni . . . .	89.05	London 1912 <sup>1</sup>		7. Juni . . . .	18.19	16. — . . . .	18.21	16. — . . . .	18.25
5. Juli . . . .	89.00	8. Januar . . . .	18.22	14. — . . . .	18.20	18. — . . . .	18.20	21. — . . . .	18.26
15. — . . . .	88.95	10. — . . . .	18.24	21. — . . . .	18.21	20. — . . . .	18.21	23. — . . . .	18.25
9. Oktober . . .	89.00	15. — . . . .	18.25	8. Juli . . . .	18.22	23. — . . . .	18.20	28. — . . . .	18.26
14. — . . . .	88.95	17. — . . . .	18.24	12. — . . . .	18.21	30. — . . . .	18.19	30. — . . . .	18.25
16. — . . . .	89.00	19. — . . . .	18.25	19. — . . . .	18.22			1. August . . . .	18.26
6. November . .	88.95	24. — . . . .	18.24	29. — . . . .	18.21			4. — . . . .	18.25
18. — . . . .	89.00	26. — . . . .	18.26	31. — . . . .	18.22	1913		6. — . . . .	18.24
13. December . .	89.05	2. Februar . . . .	18.25	7. August . . . .	18.21	3. Januar . . . .	18.22	8. — . . . .	18.23
20. — . . . .	89.10	9. — . . . .	18.24	19. — . . . .	18.20	8. — . . . .	18.23	13. — . . . .	18.23
		12. — . . . .	18.25	21. — . . . .	18.19	13. — . . . .	18.24	15. — . . . .	18.24
		15. — . . . .	18.24	23. — . . . .	18.20	24. — . . . .	18.25	22. — . . . .	18.23
		17. — . . . .	18.24	25. — . . . .	18.19	29. — . . . .	18.26	27. — . . . .	18.22
		19. — . . . .	18.25	2. September . .	18.20	3. Februar . . . .	18.25	5. September . .	18.20
		24. — . . . .	18.24	6. — . . . .	18.19	7. — . . . .	18.26	8. — . . . .	18.21
		26. — . . . .	18.26	18. — . . . .	18.18	19. — . . . .	18.27	10. — . . . .	18.20
		29. — . . . .	18.25	20. — . . . .	18.19	24. — . . . .	18.28	19. — . . . .	18.19
		31. — . . . .	18.24	23. — . . . .	18.20	26. — . . . .	18.27	22. — . . . .	18.20
				25. — . . . .	18.19	5. Marts . . . .	18.25	24. — . . . .	18.19
				2. Oktober . . . .	18.21	7. — . . . .	18.26	26. — . . . .	18.21
				4. — . . . .	18.22	17. — . . . .	18.27	1. Oktober . . . .	18.23
				9. — . . . .	18.23	26. — . . . .	18.28	3. — . . . .	18.24
				11. — . . . .	18.24	28. — . . . .	18.27	8. — . . . .	18.23
				16. — . . . .	18.25	31. — . . . .	18.28	10. — . . . .	18.24
				23. — . . . .	18.24	11. April . . . .	18.27	13. — . . . .	18.25
				25. — . . . .	18.26	16. — . . . .	18.26	17. — . . . .	18.26
				4. November . .	18.27	2. Maj . . . .	18.27	29. — . . . .	18.27
						5. — . . . .	18.26	3. November . .	18.26

Anm. Hamborg pr. 100 Rmk. London pr. 1 Lst.

<sup>1</sup> Den 31. December 1911 var Kursen paa Hamborg 88,05, paa London 18,21.

## Udmøntning og Indsmeltning af Kronemønt ved den kgl. Mønt.

Monnaies danoises, à l'unité de la couronne, fabriquées et refondues.

	Udmøntning fabriquée				Indsmeltning refondu			
	1/4 1912—31/8 1913		1/4 1873—31/8 1913		1/4 1912—31/8 1913		1/4 1873—31/8 1913	
	Stkr. pièces	Kr. valeur nom.	Stkr. pièces	Kr. valeur nom.	Stkr. pièces	Kr. valeur nom.	Stkr. pièces	Kr. valeur nom.
20-Kronestykker . . . . .	814 513	16 290 260.00	3 695 452	73 909 040.00	15	300	371	7 420.00
10- — . . . . .	»	»	1 383 265	13 832 650.00	128	1 280	1 835	18 350.00
2- — . . . . .	101 917	203 834.00	5 738 535	11 477 070.00	2 270	4 540	81 896	163 792.00
1- — . . . . .	»	»	6 225 388	6 225 388.00	1 590	1 590	47 442	47 442.00
25-Ørestykker . . . . .	»	»	19 432 425	4 858 106.25	108 000	27 000	4 613 491	1 153 372.75
10- — . . . . .	1 950 741	195 074.10	36 557 061	3 655 706.10	98 000	9 800	2 989 326	298 932.60
5- — . . . . .	»	»	11 538 980	576 949.00	29 000	1 450	308 092	15 404.60
2- — . . . . .	822 363	16 447.26	43 256 698	865 133.96	80 000	1 600	687 659	13 753.18
1- — . . . . .	1 040 055	10 400.55	66 807 767	668 077.67	36 000	360	274 159	2 741.59
Tilsammen total . . . . .	4 729 589	16 716 015.91	194 635 571	116 068 120.98	355 003	47 920	9 004 271	1 721 208.72

TABEL 83.

Aktieselskaber med offentligt Udbud af Aktier og Obligationer i Aarene 1910—1912<sup>1</sup>.

Sociétés par actions à offre publique des actions ou obligations 1910—1912.

		Bank-foretagender <i>maisons de banque</i>	Dampskibsselskaber <i>compagnies de bateaux à vapeur</i>	Sporveje, Jernbaner, Telefoner, Baadfart <i>tramways, chem. de fer, téléph., bacs</i>	Handelsforetagender m. m. <i>entreprises commerciales etc.</i>	Fabrikker og Værfter <i>fabriques et chantiers</i>	Til-sammen total
1912	Nye Selskaber <i>nouvelles sociétés</i>	Antal <i>nombre</i> . . . . .	1	»	1	»	2
	Beløb i Aktier <i>actions</i> . . . Kr.	500 000	»	375 000	»	»	875 000
	Beløb i Oblig. <i>oblig.</i> . . . -	»	»	»	»	»	»
1911	Udvidelse af ældre <i>extension d'anciennes</i>	Antal <i>nombre</i> . . . . .	8	2	1	1	8
	Beløb i Aktier <i>actions</i> . . . Kr.	13 815 000	450 000	100 000	200 000	9 200 000	23 765 000
	Beløb i Oblig. <i>oblig.</i> . . . -	»	»	»	»	2 300 000	2 300 000
1910	Nye Selskaber <i>nouvelles sociétés</i>	Antal <i>nombre</i> . . . . .	»	»	1	2	4
	Beløb i Aktier <i>actions</i> . . . Kr.	»	»	150 000	500 000	2 300 000	2 950 000
	Beløb i Oblig. <i>oblig.</i> . . . -	»	»	»	»	»	»
1910	Udvidelse af ældre <i>extension d'anciennes</i>	Antal <i>nombre</i> . . . . .	3	2	1	2	10
	Beløb i Aktier <i>actions</i> . . . Kr.	5 500 000	270 000	500 000	3 300 000	3 450 000	13 020 000
	Beløb i Oblig. <i>oblig.</i> . . . -	6 000 000 <sup>2</sup>	»	»	»	8 800 000	14 800 000
1910	Nye Selskaber <i>nouvelles sociétés</i>	Antal <i>nombre</i> . . . . .	»	»	»	»	»
	Beløb i Aktier <i>actions</i> . . . Kr.	»	»	»	»	»	»
	Beløb i Oblig. <i>oblig.</i> . . . -	»	»	»	»	»	»
1910	Udvidelse af ældre <i>extension d'anciennes</i>	Antal <i>nombre</i> . . . . .	1	2	1	1	2
	Beløb i Aktier <i>actions</i> . . . Kr.	186 600	10 175 000	30 000	200 000	350 000	10 941 600
	Beløb i Oblig. <i>oblig.</i> . . . -	»	»	»	»	»	»

<sup>1</sup> Tallene for Aktier og Obligationer angiver hele det Beløb, hvormed Selskaberne oprettedes eller udvidedes uden Hensyn til, hvor meget der heraf straks kom til offentligt Udbud *le montant comprend toute la création d'actions ou d'obligations, qu'elles soient offertes au public ou non.* <sup>2</sup> Landmandsbankens Kommuneobligationer.

TABEL 84.

## Udbytte af Aktieselskaber for Aarene 1903—1912.

Dividendes des sociétés par actions 1903—1912.

		1912	1911	1910	1909	1908	1907	1906	1905	1904	1903
Nationalbanken . . . . .	pCt.	8	7	7	6½	7	8	8	7	7	7
Privatbanken . . . . .	—	5	5	5	5	5	7	7	6½	6	6½
Landmandsbanken . . . . .	—	8	8	8	8	8	8	8	7	6½	6½
Handelsbanken . . . . .	—	8	7½	7	7	7	8	8	7	7	7
Laane- og Diskontobanken . . . . .	—	5	5	5	5½	5½	7	7	7	7	7
Københavns Grundejerbank . . . . .	—	0	0	0	0	0	0	7	7	7	7
Revisionsbanken . . . . .	—	6	5½	5	5	5	5½	6½	»	»	»
Københavns private Laanebank . . . . .	—	6½	6½	6½	6	5½	7	7	6½	5½	6½
Frederiksberg Bank . . . . .	—	5	6	6½	6	6	6	6	6	5½	5½
Fyns Diskontokasse . . . . .	—	8	8	8	7	7	7	7	7	6½	6½
Islands Bank . . . . .	—	5½	6½	6	6	6½	6½	6	5½	»	»
Store Nordiske Telegrafelskab, Aktier à 10 Lstr. . . . .	Kr.	36	32½	32½	32½	32½	36	36	43½	43½	27
Københavns Telefonselskab . . . . .	pCt.	6	6	6	6	6	6	6	6	6	6
Danske Sukkerfabrikker . . . . .	—	16	25	21	23	25	17	18	15	18	10
Burmeister & Wain . . . . .	—	5	6	6	6	0	0	7	0	5	6
Forenede Oplagspladser . . . . .	—	4½	4½	3½	3½	3	3	3	2	2½	4
Forenede Dampskibsselskab . . . . .	—	8	6	5	5	0	5	5	3½	0	0
Dampskibsselskabet Danmark . . . . .	—	10	5	0	0	0	2½	2	0	0	0
Dampskibsselskabet Norden . . . . .	—	10	5	4	3	0	5	5	5	0	3
Dampskibsselskabet Carl . . . . .	—	10	6	3	2½	0	5	6	5	4	4
Dampskibsselskabet Dannebrog . . . . .	—	15	6	4	2½	2½	5	5	5	2½	0
Dampskibsselskabet Skjold . . . . .	—	8	4	0	0	0	3	3	2½	2½	0
Dampskibsselskabet Urania . . . . .	—	0	0	0	0	0	0	0	0	0	0
Dampskibsselskabet af 1896 . . . . .	—	15	6	4	2½	2½	5	5	4	0	0
Dampskibsselskabet Hejmdal . . . . .	—	12	6	4	3	5	5	6	6	5	5
Dampskibsselskabet Gorm . . . . .	—	10	6	3½	3	0	6	7	6	5	4
Dampskibsselskabet Neptun . . . . .	—	15	6	0	2½	2½	5	7	5	2½	0
Dansk-russisk Dampskibsselskab . . . . .	—	5	0	0	0	0	0	8	8	6	6
Det østasiatiske Kompagni . . . . .	—	8	8	10	8	8	8	11	8	8	5
Frederiksberg Sporvejsselskab . . . . .	—	6	6	7	6	6	6	6	6	6	6
Falkonerallé-Afdeling . . . . .	—	7	7	8	7	7	7	7	7	7	7
Almindelig Brandassnrance { Serie A. . . . .	Kr.	17	23	23	22	20	22	16	21	19½	23½
{ Serie B. . . . .	—	21½	30	30	28	26	28	21	27	25	30
Kgl. Søassurance . . . . .	pCt.	5½	12½	12½	12½	12½	15	17½	20	17½	15
Crome & Goldschmidts Fabrikker . . . . .	—	5	5	7	7	0	6	7	0	5	6½
Nordisk Tekstil Aktieselskab . . . . .	—	4	4	0	0	0	0	»	»	»	»
M. J. Ballins Sønner . . . . .	—	12½	10	10	10	9	9	8	8	8	8
Danske Spritfabrikker . . . . .	—	11	11	11	10	9	10	10	10	10	8
Fabrikken Alumina . . . . .	—	8	7	6	6	6	6	6	5½	5½	5½
Kastrup Glasværk . . . . .	—	8	6	8	8	8	7½	7	7	7	9
Københavns Dampmøller . . . . .	—	10	18	15	14	14	7½	8	6	10	10
Danske Cikoriefabrikker . . . . .	—	4	7	10	7½	7	0	5	6	8	6
Forenede Bryggerier . . . . .	—	12	11	11	9	9	8	8	7	7	7
Helsingør Jernskibs- og Maskinbyggeri . . . . .	—	7	6	0	3	8	7	6	3	6	6
Frederiksholms Tegl- og Kalkværk . . . . .	—	0	0	0	0	0	0	6	4	0	5
Fakse Kalkbrud . . . . .	—	4	4	3½	2½	4	4	4	4	4	4
Forenede Papirfabrikker . . . . .	—	12½	14	12	9	8	8	10	10	12	10
Carl Lunds Fabrikker . . . . .	—	10	10	7	7	7	7	7	7	7	7
Titan . . . . .	—	7	6	4	0	4	4	5½	0	2½	5½
Glud og Marstrands Fabrikker . . . . .	—	10	10	10	12½	10	10	10	8	8	8
Nordisk Kabel- og Traadfabrik . . . . .	—	7	7	6	5½	4	6	7	7	7	7
H. E. Gosch's Tændstikfabrikker . . . . .	—	5½	5	5	5	5	5	4	5	7	7
Dansk Svovlsyre- og Superfosfatfabrik . . . . .	—	23	40	0	0	15	15	18	15	10	10
Danske Kulkompagni . . . . .	—	16	10	8	10	12	9	6	5	5½	5

Pour les en-tête voir la traduction p. 100—102.

TABEL 85.

## Aktieselskaber omkring Aaret

	1. Banker <sup>1</sup> <i>banques</i>		2. Dampskibs- selskaber <i>Cies de bateaux à vapeur</i>		3. Sejlskibs- selskaber <i>Cies de navires à voiles</i>		4. Jernbane- selskaber <i>Cies de chemins de fer</i>		5. Telegraf- og Telefonselskaber <i>Cies télégraphiques et téléphoniques</i>	
	Antal nom- bre	Indbetalt Aktiekapital <i>fonds social</i>	Antal nom- bre	Indbetalt Aktiekapital <i>fonds social</i>	Antal nom- bre	Indbetalt Aktiekap. <i>fonds social</i>	Antal nom- bre	Indbetalt Aktiekapital <i>fonds social</i>	Antal nom- bre	Indbetalt Aktiekapital <i>fonds social</i>
<b>I. Aktiekapitalens Størrelse</b> <i>fonds social</i>		Kr.		Kr.		Kr.		Kr.		Kr.
indtil 10 000 Kr. . . . .	7	34 780	2	10 325	6	35 350	»	»	»	»
10 000 Kr. indtil 25 000 Kr. . . . .	8	136 610	4	88 330	35	560 450	»	»	»	»
25 000 - — 50 000 - . . . . .	20	647 600	12	402 950	30	1 275 700	»	»	2	61 700
50 000 - — 100 000 - . . . . .	39	3 284 948	13	857 000	47	2 766 045	1	98 200	1	60 950
100 000 - — 1/2 Mill. - . . . . .	69	13 400 533	42	9 431 100	3	782 000	2	477 550	5	1 065 000
1/2 Mill. - — 1 - . . . . .	11	5 600 000	12	8 410 000	»	»	10	7 884 256	2	1 500 000
1 - — 5 - . . . . .	10	17 000 000	15	27 017 000	»	»	30	46 716 252	2	4 459 200
5 - — 10 - . . . . .	3	18 553 800	»	»	»	»	2	11 333 200	»	»
10 - - og derover . . . . .	5	181 000 000	2	40 000 000	»	»	»	»	2	45 000 000
I alt total . . . . .	172	239 658 271	102	86 216 705	121	5 419 545	45	66 509 458	14	52 146 850
<b>2. Stiftelsesaar<sup>2</sup> année de fondation</b>										
Før 1870 . . . . .	26	77 388 198	5	32 314 800	»	»	1	800 000	1	27 000 000
1870—74 . . . . .	25	114 807 235	4	1 985 000	»	»	2	8 060 400	»	»
1875—79 . . . . .	7	964 100	3	668 400	2	90 500	3	3 681 713	»	»
1880—84 . . . . .	4	850 000	8	9 170 800	»	»	5	4 071 000	1	18 000 000
1885—89 . . . . .	4	2 550 000	4	1 706 325	»	»	2	930 250	2	393 950
1890—94 . . . . .	11	2 869 000	8	14 108 250	6	888 000	5	10 269 400	1	25 200
1895—99 . . . . .	30	30 036 430	15	10 480 000	24	453 250	15	20 484 679	7	6 325 700
1900—04 . . . . .	18	4 558 798	22	6 304 700	52	2 625 295	7	10 455 016	1	150 000
1905—09 . . . . .	36	5 104 510	20	5 508 430	25	1 038 200	4	5 620 000	1	252 000
1910. . . . .	4	125 000	7	1 992 000	3	64 000	»	»	»	»
1911 . . . . .	4	190 000	3	283 000	7	198 300	1	2 137 000	»	»
1912 (delvis) . . . . .	3	215 000	2	195 000	1	47 000	»	»	»	»
Ubekendt <i>inconnu</i> . . . . .	»	»	1	1 500 000	1	15 000	»	»	»	»
I alt total . . . . .	172	239 658 271	102	86 216 705	121	5 419 545	45	66 509 458	14	52 146 850
<b>3. Udbetalt Dividende i sidste</b> <b>Regnskabsaar <i>dividende du der-</i></b> <b><i>nier exercice</i></b>										
0 pCt. . . . .	6	»	22	»	—	—	10	»	»	»
indtil 3 pCt. . . . .	»	»	1	1 550	—	—	15	464 487	»	»
3 indtil 4 pCt. . . . .	1	1 500	»	»	—	—	7	341 944	»	»
4 — 5 - . . . . .	9	17 977	9	164 360	—	—	4	339 120	1	16 000
5 — 6 - . . . . .	26	2 892 200	11	425 960	—	—	2	111 610	2	9 325
6 — 7 - . . . . .	40	1 111 153	12	2 562 704	—	—	»	»	3	886 512
7 — 8 - . . . . .	26	4 398 195	4	98 000	—	—	»	»	2	182 000
8 — 9 - . . . . .	18	5 350 000	5	169 640	—	—	1	32 000	1	24 000
9 — 10 - . . . . .	6	269 660	»	»	—	—	»	»	1	5 486
10 — 15 - . . . . .	24	682 000	4	282 800	—	—	»	»	1	13 000
15 pCt. og derover. . . . .	3	30 450	1	6 000	—	—	»	»	1	4 860 000
I alt total . . . . .	159	14 753 135 <sup>8</sup>	69	3 711 014 <sup>8</sup>	—	—	39	1 289 161 <sup>8</sup>	12	5 996 323
Dividende ubekendt <i>divid. inconnu</i>	13	—	33	—	—	—	6	—	2	—
Tilsammen total . . . . .	172	—	102	—	—	—	45	—	14	—
<b>Selskaber, hvis Udbytte er bekendt</b> <i>sociétés à bénéfice connu</i>										
Antal <i>sociétés</i> . . . . .	159		69		—		39		12	
Aktiekapital <i>fonds social</i> . . . . . Kr.	239 211 771 <sup>4</sup>		80 661 705 <sup>8</sup>		—		62 042 358		49 794 850 <sup>9</sup>	
Udbetalt Dividende <i>dividende</i> . . . . .	14 809 495		3 724 514		—		1 424 111		5 996 323	
Gsntl. Dividende <i>div. p. 100</i> . . . pCt.	6,53		4,62		—		2,30		13,31	

<sup>1</sup> Herunder tillige en Del Spare- og Laanekasser med indbetalt Aktiekapital, hvorfor saavel Antal som samlet Aktiekapital er større end efter ikke deltaget i Udbyttet. <sup>2</sup> Desuden udbetaltes til Præferenceaktier 13 500 Kr. <sup>3</sup> Heraf har 100 000 Kr. ikke deltaget i Udbyttet. <sup>4</sup> Da Udbyttet 134 950 Kr. <sup>5</sup> Heraf har 4 710 200 Kr. ikke deltaget i Udbyttet. <sup>6</sup> Heraf har 950 000 Kr. ikke deltaget i Udbyttet. <sup>7</sup> Desuden udbetaltes 214 140 Kr. 400 000 Kr. ikke deltaget i Udbyttet. <sup>8</sup> Desuden udbetaltes 438 950 Kr. til Præferenceaktier. <sup>9</sup> Heraf har 27 740 200 Kr. ikke deltaget i Udbyttet.

## 1912. Sociétés par actions environ 1912.

6. Forsikrings-selskaber assurances		7. Industrielle Selskaber sociétés industrielles		8. Ejendoms- selskaber sociétés immobilières		9. Handels- selskaber sociétés commerciales		10. Andre Selskaber autres sociétés		Tilsammen total	
Antal nombre	Indbetalt Aktiekapital fonds social	Antal nombre	Indbetalt Aktiekapital fonds social	Antal nombre	Indbetalt Aktiekapital fonds social	Antal nombre	Indbetalt Aktiekapital fonds social	Antal nombre	Indbetalt Aktiekapital fonds social	Antal nombre	Indbetalt Aktiekapital fonds social
	Kr.		Kr.		Kr.		Kr.		Kr.		Kr.
13	41 600	366	1 145 975	23	108 950	771	1 910 151	107	417 575	1 295	3 704 706
9	117 500	201	3 056 540	26	373 700	163	2 253 900	70	1 071 575	516	7 658 605
5	143 700	119	3 903 960	17	607 700	78	2 606 200	41	1 225 800	324	10 875 310
5	284 000	119	7 800 850	23	1 363 250	62	3 690 875	36	2 129 750	346	22 335 868
15	3 000 000	253	53 967 343	38	7 784 288	107	19 001 000	40	6 980 000	574	115 888 814
1	900 000	48	31 201 000	11	7 569 200	19	11 235 000	3	1 510 000	117	75 809 456
5	8 550 000	45	81 075 000	6	8 466 000	10	18 350 000	8	16 850 000	131	228 483 452
»	»	3	21 360 000	»	»	2	14 700 000	»	»	10	65 947 000
»	»	2	32 500 000	»	»	1	25 000 000	»	»	12	323 500 000
53	13 036 800	1 156	236 010 668	144	26 273 088	1 213	98 747 126	305	30 184 700	3 325	854 203 211
3	6 400 000	5	10 480 000	4	1 885 200	1	100 000	2	41 675	48	156 409 873
1	1 000 000	12	42 759 200	7	4 266 500	4	470 430	»	»	55	173 348 765
»	»	5	1 678 600	2	180 000	1	60 000	»	»	23	7 323 313
1	100 000	19	18 421 037	2	145 100	1	4 050	2	1 100 000	43	51 861 987
1	7 000	19	13 310 100	3	855 000	2	7 100 000	2	80 000	39	26 932 625
4	1 315 000	25	12 352 500	2	188 000	3	1 018 900	4	4 058 500	69	47 092 750
12	2 640 000	149	49 026 160	20	3 767 450	39	40 611 296	13	4 092 000	324	167 916 965
4	385 000	139	22 292 294	27	4 961 488	123	15 849 650	31	8 428 275	424	76 010 516
14	685 100	387	31 181 362	38	5 010 450	503	19 627 075	113	6 591 275	1 141	80 618 402
4	37 500	145	11 002 565	5	258 700	190	2 872 140	51	1 648 700	409	18 000 605
6	167 200	124	8 203 400	17	508 100	192	4 659 760	36	605 450	390	16 952 210
2	250 000	69	4 823 750	4	71 000	101	1 767 250	24	1 656 225	206	9 025 225
1	50 000	58	10 479 700	13	4 176 100	53	4 606 575	27	1 882 600	154	22 709 975
53	13 036 800	1 156	236 010 668	144	26 273 088	1 213	98 747 126	305	30 184 700	3 325	854 203 211
Antal nombre	Udbetalt Dividende dividende	Antal nombre	Udbetalt Dividende dividende	Antal nombre	Udbetalt Dividende dividende	Antal nombre	Udbetalt Dividende dividende	Antal nombre	Udbetalt Dividende dividende	Antal nombre	Udbetalt Dividende dividende
	Kr.		Kr.		Kr.		Kr.		Kr.		Kr.
8	»	65	»	19	»	8	»	8	»	146	»
»	»	1	60	1	300	»	»	»	»	18	466 397
»	»	2	15 432	2	12 859	»	»	»	»	12	371 735
1	15 000	22	202 124	2	71 420	»	»	5	168 243	53	994 244
4	4 600	33	583 715	7	59 490	5	90 550	4	10 850	94	4 188 300
1	2 400	27	1 385 157	1	4 200	8	58 880	5	365 625	97	6 376 631
1	1 750	27	932 346	1	9 375	2	11 500	1	8 050	64	5 641 216
4	392 485	13	625 300	2	49 600	5	2 108 000	»	»	49	8 751 025
1	18 000	4	767 200	2	153 660	2	52 650	»	»	16	1 266 656
9	426 705	26	2 738 180	3	50 720	5	1 056 533	4	224 000	76	5 473 938
6	303 024	6	4 631 190	1	4 160	4	57 220	3	16 125	25	9 908 169
35	1 163 964	226	11 880 704 <sup>11</sup>	41	415 784	39	3 435 333 <sup>13</sup>	30	792 893	650	43 438 311 <sup>16</sup>
18	—	930	—	103	—	1 174	—	275	—	2 554	—
53	—	1 156	—	144	—	1 213	—	305	—	3 204	—
35	12 225 500 <sup>10</sup>	226	151 871 660 <sup>12</sup>	41	12 665 438	39	45 977 000 <sup>14</sup>	30	14 918 825	650	669 369 107 <sup>16</sup>
18	1 163 964	930	12 094 844	103	415 784	1 174	3 455 333	275	792 893	2 554	43 877 261
53	10,33	1 156	8,48	144	3,28	1 213	7,58	305	5,31	3 204	6,84

Tabel 87, Side 104. <sup>2</sup> For Jernbaneselskaberne Koncessionsaaret. <sup>3</sup> Desuden udbetaltes til Præferenceaktier 56 360 Kr. <sup>4</sup> Heraf har 12 250 000 Kr. kun findes meddelt fra nogle enkelte Sejlskibsselskaber, har man ikke foretaget nogen Opgørelse deraf. <sup>5</sup> Desuden udbetaltes til Præferenceaktier til Præferenceaktier. <sup>12</sup> Heraf har 9 298 000 Kr. ikke deltaget i Udbyttet. <sup>13</sup> Desuden udbetaltes 20 000 Kr. til Præferenceaktier. <sup>14</sup> Heraf har

TABEL 86.

 Københavns Børskurs<sup>1</sup> (Køber) for offentlige  
 Cours de la Bourse de Copenhague, jan

Løbe-Nr.	Obligationer obligations	1912					
		Januar	Febr.	Marts	April	Maj	Juni
1	3½ pCt. danske Statsobligationer, uopsigelige <i>rente danoise consolidée, 3½ pct.</i>	93	92¾	92½	91	90	90
2	4 pCt. Tiendebank-Obligationer, 2den Serie <i>rachat des dîmes, 4 pct.</i> . . . . .	96¾	96½	96½	96½	96	96
3	3½ pCt. Københavns Havnelaan af 1888 <i>emprunt du port de Copenhague, 3½ pct.</i> . . . . .	92½	92½	92½	92½	92½	92½
4	4½ pCt. Kommune-Kreditforening <i>société de crédit foncier communal, 4½ pct.</i>	100	100¼	100¼	100¼	100¼	100
5	4 pCt. Københavns Husejer-Kreditkasse, 2den Afdeling, 2den Serie <i>caisse de crédit foncier de Copenhague, obligations consolidées, 4 pct.</i> . . . . .	93¾	93¾	93¾	93½	93½	92¾
6	4 pCt. Københavns Kreditforening, 3die Serie <i>Copenhague: sociétés de crédit foncier, 4 pct.</i> . . . . .	93¾	93¾	93¾	93½	93½	93¼
7	4 pCt. Østifternes Kreditforening, 1ode Serie <i>Iles: société de crédit foncier, 4 pct.</i> . . . . .	94½	94¼	94¼	94	94	93½
8	4 pCt. Kreditkassen for Landejendomme i Østifternes, 4de Serie, fra Febr. 1910 5te Serie <i>Iles: caisse de crédit foncier rural, 4 pct.</i> . . . . .	94½	94½	94½	94½	94	93¾
9	4½ pCt. Kreditkassen for Landejendomme i Østifternes, 4de Serie, <i>id., 4½ pct.</i>	100	100¼	100¼	100¼	100	100
10	4 pCt. fynske Kreditforening, 9de Serie <i>Fionie: société de crédit foncier, 4 pct.</i>	95	95	95	94¾	94	93¾
11	4 pCt. jyske Kreditforening for Landejendomme, 6te Serie <i>Jutland: société de crédit foncier rural, 4 pct.</i> . . . . .	93¾	93¾	93¾	93½	93½	93¼
12	4 pCt. Østifternes Husmands-Kreditforening, 3die Afdeling <i>Iles: crédit foncier aux petits fermiers, 4 pct.</i> . . . . .	95½	95½	95½	95½	95½	95
13	4 pCt. jyske Husmands-Kreditforening, 3die Afdeling <i>Jutland: crédit foncier aux petits fermiers, 4 pct.</i> . . . . .	95½	95½	95½	95½	95½	95
14	4 pCt. nye jyske Købstad-Kreditforening, 7de Serie <i>Jutland: villes, société de crédit foncier, 4 pct.</i> . . . . .	93¾	93¾	93¾	93½	93½	93¼
15	4 pCt. vest- og sønderjyske Kreditforening, 7de Serie <i>Jutland: O. et S., société de crédit foncier, 4 pct.</i> . . . . .	93¾	93¾	93¾	93½	93½	93¼
16	4½ pCt. do. do., 7de Serie <i>id., 4½ pct.</i> . . . . .	100¼	100¼	100¼	100	100	100
17	4 pCt. jyske Grundejer Kreditforening, 2den Afdeling <i>crédit foncier, jutlandais, 4 pct.</i> . . . . .	93¾	93¾	93¾	93½	93½	93
18	4 pCt. Landmandsbank Hypotek-Obligationer, 4de Serie (amort. 110) <i>banque agricole obligations hypothécaires et amortissables, 4 pct. (amort. 110).</i> . . .	106	106	106	106	106	106
19	5 pCt. Industr. Kreditforening <i>crédit industriel, 5 pct.</i> . . . . .	98¾	98½	98½	98½	98½	98½
<b>Aktier actions</b>							
20	Nationalbanken <i>banque nationale</i> . . . . .	147½	148	148½	150½	149¾	149½
21	Privatbanken <i>banque privée</i> . . . . .	114¾	115¾	115¾	108	108	110
22	Landmandsbanken <i>banque agricole</i> . . . . .	145¼	146¼	147¼	140¼	139¾	138½
23	Handelsbanken <i>banque de commerce</i> . . . . .	145	146	146¾	139½	138¾	139
24	Københavns Laane- og Diskontobank <i>Copenhague: banque de prêts et d'escompte</i>	104	105¼	101¼	99¾	98¼	99½
25	Revisionsbanken <i>banque de revision</i> . . . . .	113½	115½	112	110¾	108¾	108
26	Grundejerbanken <i>banque des propriétaires</i> . . . . .	19	18¼	17½	17	16¼	15
27	Fyns Diskontokasse <i>Fionie: caisse d'escompte</i> . . . . .	144	144¾	—	147¾	148¼	148¼
28	Islands Bank <i>banque d'Islande</i> . . . . .	104¾	105	107¾	108¾	108¼	108½
29	Lolland-Falsters Jernbane <i>Laaland-Falster: actions de chemin de fer</i> . . . . .	96¼	96	96	96	96	95½

<sup>1</sup> De anførte Kurser gælder den første Notering i hver Maaned *premier cours du mois.*





TABEL 86 (fortsat).

 Københavns Børskurs<sup>1</sup> (Køber) for offentlige  
 Cours de la Bourse de Copenhague, jan

Løbe-Nr.	Aktier (fortsat) actions (suite)	1912					
		Januar	Febr.	Marts	April	Maj	Juni
30	Store Nordiske Telegrafsekskab (à 10 Lstr.) <i>grande société télégraphique du Nord</i>	—	—	—	—	—	—
31	Københavns Telefonselskab <i>Copenhague: société téléphonique</i>	111 $\frac{1}{4}$	114 $\frac{1}{2}$	113 $\frac{1}{4}$	112 $\frac{1}{2}$	109 $\frac{1}{2}$	109 $\frac{1}{2}$
32	Danske Sukkerfabrikker <i>fabriques de sucre danoises</i>	269	276 $\frac{1}{2}$	292	302 $\frac{1}{4}$	296 $\frac{1}{2}$	299 $\frac{3}{4}$
33	Burmeister & Wain B. & W.: <i>constructions navales et de machines</i>	101 $\frac{1}{2}$	107 $\frac{3}{4}$	111	112 $\frac{3}{4}$	107 $\frac{3}{4}$	107 $\frac{3}{4}$
34	Forenede Oplagspladser <i>entrepôts réunies</i>	138 $\frac{1}{2}$	158 $\frac{1}{2}$	—	119 $\frac{3}{4}$	—	—
35	Forenede Dampskibsselskab <i>Cie réunie des bateaux à vapeur</i>	108 $\frac{1}{2}$	110 $\frac{1}{4}$	113	114	105 $\frac{3}{4}$	107
36	Dampskibsselskabet Danmark <i>Danmark: Cie de bateaux à vapeur</i>	86 $\frac{3}{4}$	94 $\frac{3}{4}$	94	102	100 $\frac{1}{4}$	109 $\frac{1}{4}$
37	Dampskibsselskabet Norden <i>Norden: Cie de bateaux à vapeur</i>	99 $\frac{3}{4}$	108 $\frac{1}{2}$	101	108	104	109 $\frac{3}{4}$
38	Dampskibsselskabet Carl <i>Carl: Cie de bateaux à vapeur</i>	95 $\frac{1}{2}$	101 $\frac{1}{2}$	105 $\frac{3}{4}$	106 $\frac{3}{4}$	103 $\frac{1}{2}$	109 $\frac{3}{4}$
39	Dampskibsselskabet Dannebrog <i>Dannebrog: Cie de bateaux à vapeur</i>	97 $\frac{1}{4}$	100 $\frac{3}{4}$	107	106	103 $\frac{1}{2}$	105 $\frac{1}{2}$
40	Dampskibsselskabet Skjold <i>Skjold: Cie de bateaux à vapeur</i>	82	84 $\frac{3}{4}$	86	88 $\frac{3}{4}$	89 $\frac{3}{4}$	95 $\frac{1}{2}$
41	Dampskibsselskabet Urania <i>Urania: Cie de bateaux à vapeur</i>	15 $\frac{3}{4}$	—	22	26	26	28
42	Dampskibsselskabet af 1896 <i>Cie de bateaux à vapeur, de 1896</i>	96 $\frac{3}{4}$	99 $\frac{3}{4}$	105 $\frac{3}{4}$	105 $\frac{1}{4}$	104 $\frac{1}{4}$	106 $\frac{3}{4}$
43	Dampskibsselskabet Heimdal <i>Heimdal: Cie de bateaux à vapeur</i>	105	107 $\frac{1}{2}$	109 $\frac{1}{4}$	109	108 $\frac{1}{4}$	110 $\frac{1}{4}$
44	Dampskibsselskabet Gorm <i>Gorm: Cie de bateaux à vapeur</i>	97 $\frac{3}{4}$	105	106 $\frac{1}{4}$	107 $\frac{3}{4}$	105 $\frac{1}{2}$	110 $\frac{1}{4}$
45	Dampskibsselskabet Neptun <i>Neptune: Cie de bateaux à vapeur</i>	91 $\frac{1}{4}$	93 $\frac{3}{4}$	103	102	102	103 $\frac{1}{2}$
46	Dansk-russisk Dampskibsselskab <i>Cie dano-russe de bateaux à vapeur</i>	56 $\frac{1}{2}$	62 $\frac{1}{4}$	62 $\frac{1}{2}$	63 $\frac{1}{2}$	58 $\frac{1}{2}$	58
47	Østasiatiske Kompagni <i>Cie Asie Est</i>	141	141 $\frac{1}{4}$	141 $\frac{1}{2}$	134	132 $\frac{1}{4}$	131
48	Frederiksberg Sporvejs- og Elektricitets-Aktieselskab <i>tramway F.</i>	113 $\frac{1}{4}$	113 $\frac{1}{2}$	114	—	—	108
49	Falkonerallé-Afdeling <i>id. F., succursale</i>	—	—	116	107	—	—
50	Almindelig Brandassurance <i>assurance</i> { Serie A, Aktier à 320 Kr.	357 $\frac{1}{2}$	360	—	—	369	365
51	<i>incendie générale en commandite</i> { Serie B, Aktier à 400 Kr.	459	461	460	—	—	465
52	Kgl. Søassurance <i>assurance Royale maritime</i>	—	—	—	—	—	—
53	Crome & Goldschmidts Fabrikker C. & G.: <i>manufactures d'étoffes</i>	103 $\frac{1}{2}$	104	103 $\frac{3}{4}$	103 $\frac{1}{4}$	96	95
54	Nordisk Tekstilfabrik <i>fabrique textile du Nord</i>	74 $\frac{1}{2}$	74 $\frac{1}{2}$	79 $\frac{3}{4}$	81 $\frac{1}{2}$	82	81
55	M. I. Ballins Søner <i>fabriques de cuirs</i>	186 $\frac{3}{4}$	197 $\frac{3}{4}$	200	218 $\frac{1}{2}$	216 $\frac{1}{2}$	221 $\frac{1}{2}$
56	De danske Spritfabrikker <i>distilleries danoises</i>	183 $\frac{1}{2}$	188 $\frac{3}{4}$	190 $\frac{1}{2}$	201	210 $\frac{3}{4}$	210 $\frac{3}{4}$
57	Fabrikken Alumina <i>Alumina: arts céramiques</i>	—	—	—	—	—	—
58	Kastrup Glasværk <i>Kastrup: fabrication de verre</i>	138 $\frac{1}{2}$	138 $\frac{3}{4}$	132	130	128	130
59	Københavns Dampmøller <i>minoteries de Copenhague</i>	256 $\frac{3}{4}$	241	237	242 $\frac{1}{4}$	241 $\frac{3}{4}$	240 $\frac{3}{4}$
60	Danske Cikoriefabrikker <i>fabriques danoises de chicorée</i>	114	106 $\frac{3}{4}$	106 $\frac{1}{2}$	110 $\frac{1}{4}$	105 $\frac{3}{4}$	105 $\frac{3}{4}$
61	Forenede Bryggerier <i>brasseries réunies</i>	181 $\frac{1}{4}$	184 $\frac{1}{2}$	182 $\frac{3}{4}$	192	192	195 $\frac{1}{4}$
62	Helsingørs Jernskibs- og Maskinbyggeri <i>constr. navales et de machines</i>	89 $\frac{1}{4}$	90 $\frac{1}{4}$	96 $\frac{1}{2}$	97	96 $\frac{1}{2}$	98
63	Frederiksholms Tegl- og Kalkværk <i>tuileries et chauxfournerie de F.</i>	108	105 $\frac{1}{4}$	105 $\frac{3}{4}$	107	105	108 $\frac{3}{4}$
64	Fakse Kalkbrud <i>Fakse: carrières de pierre à chaux</i>	83 $\frac{3}{4}$	83	84 $\frac{1}{4}$	83	83 $\frac{1}{4}$	—
65	Forenede Papirfabrikker <i>papeteries réunies</i>	182	187	187 $\frac{3}{4}$	200	205 $\frac{1}{2}$	214 $\frac{1}{4}$
66	Carl Lunds Fabrikker <i>fabriques en métaux Carl Lund</i>	—	169 $\frac{1}{2}$	—	—	175 $\frac{1}{2}$	—
67	Titan <i>Titan, construction de machines</i>	91	93 $\frac{3}{4}$	101 $\frac{3}{4}$	98 $\frac{1}{4}$	96	98 $\frac{1}{2}$
68	Glud & Marstrands Fabrikker <i>fabriques en métaux G. &amp; M.</i>	170 $\frac{1}{4}$	181 $\frac{1}{4}$	178 $\frac{1}{2}$	177 $\frac{1}{2}$	167 $\frac{1}{2}$	170 $\frac{3}{4}$
69	Nordisk Kabel- og Traadfabrik <i>fabrique de cable et fil du Nord</i>	113 $\frac{3}{4}$	115	116 $\frac{3}{4}$	114 $\frac{3}{4}$	111 $\frac{1}{4}$	110 $\frac{1}{4}$
70	H. E. Gosch's Tændstikfabrikker <i>fabrique d'allumettes</i>	88 $\frac{1}{4}$	90 $\frac{3}{4}$	92 $\frac{3}{4}$	93	93 $\frac{1}{2}$	91 $\frac{3}{4}$
71	Dansk Svovlsyre- og Superfosfatfabrik <i>fabriques danoises d'acide sulfurique</i>	266 $\frac{1}{2}$	—	284 $\frac{1}{2}$	299 $\frac{1}{4}$	307	258 $\frac{3}{4}$
72	Det danske Kulkompagni <i>Cie houilles danoise</i>	162 $\frac{1}{2}$	179 $\frac{3}{4}$	198 $\frac{3}{4}$	201 $\frac{1}{2}$	197 $\frac{3}{4}$	193 $\frac{3}{4}$
73	Københavns Trælasthandel <i>Copenhague, Commerce de bois</i>	—	—	—	—	—	—

<sup>1</sup> De anførte Kurser gælder den første Notering i hver Maaned *premier cours du mois*.



TABEL 87.

## Bankernes Status i Aaret 1912 (1912—)

Løbe-Nr.	Bankens Navn og Hjemsted <i>banques: nom et siège</i>	Bankens Stiftelses- aar <i>étalée</i>	Aktiver <i>actif</i>				
			Veksler paa Indlandet <i>portefeuille sur le Danemark</i>	Veksler paa og Korre- spondenter i Udlandet <i>sur l'étranger: portefeuille et correspon- dants</i>	Udlaan mod Pant o. l. <i>avances sur gages en général</i>	Udlaan i løbende Regning, Kassekredit o. l. <i>avances en crédit de caisse</i>	Tilgodehav. hos indenl. Korrespond. eller Filialer <i>dû par cor- respondants internes ou succursales</i>
			Kr.	Kr.	Kr.	Kr.	Kr.
Hovedstaden:							
1	Nationalbanken i København . . . . .	1818	16 758 352	33 440 813	6 756 989	6 787 839	27 233 297
	Filialernes Aktiver <sup>2</sup> . . . . .		12 928 293	1 252 412	5 356 617	—	—
2	Privatbanken i København . . . . .	1857	11 754 408	9 690 251	15 484 180	59 611 901	—
3	Den danske Landmandsb., Hypotek- og Vekselbank i Kbh. <sup>3</sup>	1871	19 464 169	17 746 669	36 825 880	21 160 091	4 599 155
3	Landmandsbankens Filialer <sup>4</sup> og <sup>5</sup> i Kbhvn. og Provinserne		22 735 716	408 804	42 260 108	18 694 971	51 878 557 <sup>4</sup>
4	Københavns Handelsbank . . . . .	1873	8 713 174	16 853 327	2 020 431	70 623 851	—
4	Handelsbankens Filialer <sup>6</sup> i Provinserne <sup>7</sup> . . . . .		14 306 803	23 792	6 093 592	—	6 227 194
5	Københavns private Laanebank . . . . .	1854	561 951	2 367	7 150 084	1 020 594	—
6	Haandværkerb. <sup>8</sup> (Kreditf. f. Haandv. og Industridriv.) i Kbh.	1867	1 216 315	24 701	1 109 539	4 500 551	—
7	Laanekassen i København . . . . .	1888	60 406	—	6 989 844	1 881 373	—
8	Københavns Laane- og Diskontobank . . . . .	1895	6 953 832	490 247	16 892 654	25 227 594	—
9	Haandværkerne Kreditbank . . . . .	1901	149 740	—	19 834	54 389	2 943
10	Revisionsbanken i København . . . . .	1903	1 997 075	346 106	2 970 275	5 083 713	—
11	Københavns Grundejerbank . . . . .	1898	914 796	115 788	404 134	13 365 934	—
12	Frederiksberg Bank . . . . .	1898	423 438	75 161	5 232 098	1 540 724	—
Sjælland (uden Hovedstaden) og Møen:							
13	Amagerbanken i Kastrup . . . . .	1903	157 930	—	522 917	844 348	64 536
14	De københavnske Forstæders Bank i Glostrup . . . . .	1902	358 595	—	279 198	355 866	235 664
15	Banken for Ny Holte og Omegn . . . . .	1906	38 622	—	144 612	105 353	—
16	Ordrup-Charlottenlund Bank . . . . .	1905	37 777	—	349 080	116 568	198 713
17	Banken for Lyngby og Omegn . . . . .	1906	52 451	—	219 076	419 742	133 501
18	Slangereupbanens Oplands Bank . . . . .	1906	129 787	—	281 678	157 367	65 743
19	Roskilde Bank . . . . .	1884	754 164	—	1 524 818	—	468 770
20	Hillerød og Omegns Bank . . . . .	1898	457 682	—	1 035 665	855 493	90 021
21	Birkerød og Omegns Bank . . . . .	1906	56 695	—	315 805	57 530	4 182
22	Nordsjællands Bank i Helsingør . . . . .	1906	265 134	—	76 900	267 725	159 105
23	Helsingør og Omegns Bank . . . . .	1907	553 177	—	140 214	405 490	169 155
24	Frederikssunds og Omegns Bank . . . . .	1907	213 435	—	314 700	366 310	—
25	Diskonto- og Laanebanken for Køge og Omegn . . . . .	1874	189 014	—	355 300	150 845	—
26	Landbobanken i Køge . . . . .	1874	672 190	—	602 830	1 115 273	—
27	Haandværkerbanken i Køge . . . . .	1902	108 839	—	97 222	—	—
28	Køge Bank . . . . .	1905	373 660	—	533 019	522 884	28 077
29	Banken for Fakse og Omegn . . . . .	1897	161 207	—	932 069	255 357	23 991
30	Storeheddinge Bank . . . . .	1902	300 468	—	436 981	157 495	—
31	Kalundborg og Omegns Bank . . . . .	1898	1 307 728	—	638 166	1 082 039	63 550
32	Spare- og Laanebanken for Nykøbing S. og Omegn . . . . .	1899	383 261	—	77 605	54 013	64 426
33	Samsø Bank . . . . .	1894	143 193	—	60 842	—	—
34	Tølløse-Merløse Bank . . . . .	1905	116 013	—	313 043	—	40 027
35	Banken for Ringsted og Omegn . . . . .	1890	1 464 757	—	2 853 362	2 296 437	1 813
36	Haandværker- og Landbobanken i Sorø . . . . .	1897	190 357	—	124 682	68 638	—
37	Banken for Sorø og Omegn . . . . .	1895	493 600	—	1 503 894	393 770	536 721
38	Banken for Slagelse og Omegn . . . . .	1857	2 000 221	—	2 424 679	—	—
39	Landbobanken i Slagelse . . . . .	1884	890 852	—	952 982	601 026	162 441
40	Banken for Korsør og Omegn . . . . .	1895	285 848	2 220	565 736	430 257	107 609
41	Banken for Holbæk og Omegn . . . . .	1907	856 704	—	781 438	1 210 848	—
42	Haslev Bank . . . . .	1894	487 727	—	1 295 990	267 060	147 830
43	Haandværker- og Landbobanken i Haslev . . . . .	1907	98 461	—	239 668	38 638	—
44	Næstved Diskontobank <sup>9</sup> . . . . .	1871	668 948	—	2 613 500	—	—
45	Industri- og Sparebanken for Næstved og Omegn <sup>8</sup> . . . . .	1866	230 946	—	1 904 988	—	67 993

<sup>1</sup> Heri indgaar 165 Mill. Kr. Seddelgæld, hvoraf 14 205 000 Kr. udstedte i 500 Kr.-Sedler, 52 380 000 Kr. i 100 Kr.-Sedler, 13 038 000 Kr. i 50 Kr.-Sedler, Dækning indgaar selvfølgelig i Aktiverne Poster. Endvidere indgaar under Posten »Forskellige Kreditorer« 500 000 Kr. til Imødegaaelse af forventet tiler indgaar under Posten: Tilgodehav. hos indenl. Korrespond. m. v. paa Hovedbankens Regnskab; Specifikationerne paa Filialernes Regnskaber ud-Sparekassevirksomhed i Henhold til Lov af 28. Maj 1880. Kun for »Næstved Diskontobank« og »Industri- og Sparebanken for Næstved og Omegn« (Side 104) være Oversigt (jfr. Tabel 88, S. 110). <sup>4</sup> Heraf Tilgodehavende hos Bankens Hypotekafdeling 4 599 155 Kr. <sup>5</sup> 10 Afdelinger i København samt Filialerne Odense, Aarhus, Randers, Horsens, Viborg og Esbjerg. <sup>7</sup> Desuden egen Beholdning: 199 250 Kr. <sup>8</sup> Heraf Afviklingskassen af 1910: 3965 023 Kr.

1913). Banques: Situation 1912 (1912—1913).

Obligationer og Aktier <i>obligations et actions</i>	Forskellige Aktiver og Fordringer <i>valeurs et créances diverses</i>	Kassebeholdning <i>encaisse</i>	Til-sammen <i>total</i>	Passiver <i>passif</i>					Status opgjordes <i>date du bilan</i>	Løbe-Nr.
				Aktiekapital <i>fonds social</i>	Reservefond <i>fonds de réserve</i>	Folio, Indlaan, Kontokurant, og Sparekasseindskud <i>comptes courants</i>	Forskellige Kreditorer <i>dettes diverses</i>	Udbytte til Aktionærerne <i>bénéfice</i>		
Kr.	Kr.	Kr.	Kr.	Kr.	Kr.	Kr.	Kr.	Kr.		
10 172 649	28 441 366	89 976 864	219 568 169	27 000 000	8 221 800	5 950 771	176 235 598 <sup>1</sup>	2 160 000	31/7 1913	1
—	365 948	7 384 907	27 288 177	—	—	—	—	—	31/12 1912	2
39 129 155	9 959 708	4 984 775	150 614 378	36 000 000	3 783 094	98 630 826	10 400 458	1 800 000	31/12 1912	3
71 296 343	103 028 276	7 563 413	281 683 996	72 000 000	14 400 000	106 989 695	83 014 301	5 280 000	31/12 1912	4
10 281 169	18 629 734	2 926 091	167 815 150	—	—	162 547 633	5 267 517	—	31/12 1912	5
25 032 150	2 153 174	5 951 233	131 347 340	30 000 000	7 969 955	68 569 584	22 407 801	2 400 000	31/12 1912	6
2 580 720	19 713 971	1 171 560	50 117 632	—	—	40 346 531	9 771 101	—	31/12 1912	7
3 209 542	984 911	1 339 801	14 269 250	5 000 000	1 049 721	6 826 138	1 068 248	325 143	31/12 1912	8
4 747 046	1 533 103	271 380	13 402 635	1 812 900	208 542	205 288	11 075 905	100 000	31/12 1912	9
270 962	4 713 631	27 785	13 944 001	1 800 750 <sup>7</sup>	—	4 632 345	7 510 906 <sup>8</sup>	—	31/12 1912	10
11 514 452	4 912 817	1 519 322	67 510 918	16 000 000	1 366 917	45 938 655	3 405 346	800 000	31/12 1912	11
13 068	19 345	6 243	265 562	85 538	17 508	146 611	13 817	2 088	31/12 1912	12
1 150 165	622 544	145 365	12 315 243	2 000 000	475 000	9 263 806	456 437	120 000	31/12 1912	13
1 022 671	12 079 296	462 869	28 365 488	6 887 600 <sup>9</sup>	2 097 443	7 286 728	12 093 717 <sup>10</sup>	—	31/12 1912	14
1 495 417	1 162 100	246 838	10 175 776	2 000 000	200 000	4 649 132	3 226 644	100 000	31/12 1912	15
132 853	—	47 223	1 769 807	100 000	20 308	1 633 236	9 263	7 000	31/12 1912	16
228 672	37 824	13 580	1 509 399	100 000	30 666	1 329 864	44 002	4 867	30/4 1913	17
3 152	502	5 000	297 241	43 026	9 000	242 186	3 029	—	31/12 1912	18
208 095	82 458	11 728	1 004 419	100 000	7 500	878 792	12 127	6 000	31/12 1912	19
29 545	37 490	18 582	910 387	250 000	14 500	414 248	221 639	10 000	30/6 1913	20
36 358	30 775	15 898	717 606	60 000	6 500	632 409	15 697	3 000	31/12 1912	21
463 195	63 323	159 864	3 434 134	200 000	104 243	2 991 764	119 127	19 000	31/12 1912	22
1 018 756	35 348	54 997	3 547 962	250 000	107 500	3 161 484	13 978	15 000	31/12 1912	23
59 734	6 022	7 091	507 059	60 000	9 500	410 881	23 078	3 600	31/8 1913	24
5 176	2 387	16 521	792 948	50 000	17 271	717 924	4 753	3 000	31/12 1912	25
253 074	25 135	29 775	1 576 020	200 000	15 000	1 147 088	202 806	11 126	31/12 1912	26
241 907	4 175	4 861	1 145 388	125 000	12 055	940 353	61 105	6 875	31/12 1912	27
144 501	211 529	9 358	1 060 547	100 000	54 576	897 268	4 703	4 000	31/12 1912	28
782 104	32 722	80 433	3 285 552	200 000	122 389	2 772 571	175 592	15 000	31/12 1912	29
—	31 552	13 806	251 419	21 100	5 711	154 300	69 042	1 266	31/12 1912	30
200 914	5 274	12 427	1 676 255	82 750	31 172	1 525 805	30 735	5 793	31/12 1912	31
211 669	16 540	10 372	1 611 205	70 000	70 000	1 443 996	22 309	4 900	31/8 1913	32
174 367	6 785	15 909	1 092 005	50 000	24 031	925 409	89 565	3 000	31/8 1913	33
168 760	27 837	54 191	3 342 271	329 039	90 742	2 768 340	140 150	14 000	31/12 1912	34
56 090	450	25 560	661 405	25 000	20 000	608 304	6 476	1 625	31/12 1912	35
217 477	13 203	15 803	450 518	20 000	12 231	399 500	17 787	1 000	30/4 1913	36
7 568	120 071	40 836	637 558	60 000	7 000	528 155	37 603	4 800	30/9 1912	37
1 421 200	308 360	66 177	8 412 106	1 000 000	384 840	6 784 720	142 546	100 000	31/12 1912	38
18 498	4 575	3 711	410 461	40 000	9 135	352 467	6 059	2 800	31/12 1912	39
493 266	132 188	53 537	3 606 976	150 000	150 000	3 288 216	3 760	15 000	31/12 1912	40
1 477 479	126 896	93 291	6 122 566	400 000	237 309	5 233 906	203 351	48 000	30/6 1913	41
360 091	4 690	56 982	3 029 064	100 000	87 900	2 824 172	6 992	10 000	31/12 1912	42
413 592	39 944	40 133	1 885 339	200 000	73 298	1 572 473	23 568	16 000	31/12 1912	43
183 287	54 399	23 259	3 109 935	500 000	26 831	2 305 068	248 036	30 000	31/12 1912	44
501 731	97 834	55 637	2 853 809	100 000	91 666	2 581 598	72 545	8 000	31/8 1913	45
2 500	—	4 511	383 778	41 375	7 334	295 253	38 066	1 750	31/12 1912	46
494 357	131 230	52 057	3 960 092	300 000	139 471	3 166 588	322 883	31 150	31/8 1913	47
331 726	62 098	9 752	2 607 503	40 000	101 315	2 368 009	98 179	—	31/8 1913	48

75940000 Kr. i 10 Kr.-Sedler og 9437000 Kr. i 5 Kr.-Sedler. Af disse 165 Mill. Kr. var 147483000 Kr. i Omløb. Beløbet for sidstnævnte Sums fundatsmæssige Tab ved Bankgarantien. <sup>2</sup> Nationalbanken har Filialer i Nykøbing (Falster), Odense, Aarhus, Aalborg, Kolding og Flensborg; samtlige Filialers Aktiver en mindre Afvigelse herfra. <sup>3</sup> Ved disse Banker (bortset fra enkelte af Landmandsbankens og Handelsbankens Filialer i Provinserne) drives tillige tilsteder Regnskabet en Udsondring. Sparekassemedlerne for disse Banker er derfor udeladte, medens de for de øvrige Banker er medregnede i nær i Helsingør, Holbæk, Nykøbing (Sjælland), Kalundborg, Nykøbing (Falster), Vejle, Kolding, Aalborg, Nakskov og Fredericia. <sup>6</sup> Filialerne i Rønne, <sup>8</sup> Desuden egen Beholdning: 13112400 Kr. <sup>10</sup> Heraf Afviklingskassen af 1910: 11300000 Kr.

TABEL 87 (fortsat).

## Bankernes Status i Aaret 1912 (1912—)

Løbe-Nr.	Bankens Navn og Hjemsted <i>banques: nom et siège</i>	Bankens Stiftelses- aar <i>étalé</i>	Aktiver <i>actif</i>				
			Veksler paa Indlandet <i>portefeuille sur le Danemark</i>	Veksler paa og Korre- spondenter i Udlandet <i>sur l'étrang: portefeuille et correspon- dants</i>	Udlaan mod Pant o. l. <i>avances sur gages en général</i>	Udlaan i løbende Regning, Kassekredit o. l. <i>avances en crédit de caisse</i>	Tilgodehav. hos indenl. Korrespond. eller Filialer <i>dû par corre- spondants internes ou succursales</i>
	Sjælland (fortsat):		Kr.	Kr.	Kr.	Kr.	Kr.
46	Haandv. og Detailhandlerbanken for Næstved og Omegn	1901	345 861	—	122 208	28 433	—
47	Landbrugs- og Handelsbanken i Vordingborg . . . . .	1906	199 452	—	742 770	128 222	37 832
48	Banken for Vordingborg og Omegn . . . . .	1890	656 188	—	2 179 424	—	7 821
49	Sydsjællands Laane- og Sparebank i Præstø <sup>1</sup> . . . . .	1871	238 514	—	1 280 023	—	—
50	Møens Diskontobank i Stege . . . . .	1876	29 047	—	562 937	259 270	10 764
51	Møens Bank . . . . .	1902	12 688	—	106 055	392	13 104
	Bornholm:						
52	Bornholms Laane- og Diskontobank i Rønne . . . . .	1903	856 020	—	263 101	1 661 172	5 773
53	Aakirkeby Bank . . . . .	1901	169 547	—	423 150	43 939	15 198
54	Svaneke og Omegns Andelsbank . . . . .	1902	156 237	—	271 569	88 891	22 945
55	Neksnø og Omegns Haandværkerbank . . . . .	1900	546 293	—	50 770	127 957	—
56	Hasle Haandværker- og Landbobank . . . . .	1903	177 237	—	220 668	23 604	53 103
	Lolland-Falster:						
57	Diskonto- og Laanebanken i Stubbekøbing <sup>2</sup> . . . . .	1896	39 468	—	—	67 385	50 339
58	Nordfalsters Bank i Stubbekøbing . . . . .	1895	142 302	—	137 710	177 023	33 934
59	Diskonto- og Laanebanken i Maribo . . . . .	1854	973 950	—	449 255	336 570	11 986
60	Lollands Handels- og Landbrugsbank i Nakskov . . . . .	1907	1 154 847	96 460	920 092	—	104 382
61	Lolland-Falsters Industri- og Landbrugsbank i Nykøbing	1907	912 240	—	527 097	1 078 140	166 993
	Fyn:						
62	Svendborg Bank . . . . .	1872	2 780 573	—	387 643	4 428 268	43 531
63	Handels- og Landbrugsbanken i Svendborg . . . . .	1898	834 165	20 636	1 028 307	2 305 321	173 150
64	Sydfyns Diskontobank i Faaborg . . . . .	1893	677 928	—	907 894	1 439 231	—
65	Langelands Bank i Rudkøbing . . . . .	1872	764 157	156	644 335	—	141 080
66	Fyns Diskontokasse . . . . .	1846	5 619 181	368 804	5 996 212	8 373 076	1 147 181
67	Fyns Landmandsbank . . . . .	1902	1 490 881	42 468	2 798 594	2 443 454	—
68	Bogense Bank . . . . .	1897	560 575	—	113 936	142 994	146 833
69	Assens Bank . . . . .	1896	294 074	—	65 704	690 344	683 620
70	Kerteminde Bank . . . . .	1896	309 089	—	237 016	176 785	—
71	Nyborg Bank for By og Omegn . . . . .	1906	696 195	—	194 472	348 511	—
72	Diskointitutet i Middelfart . . . . .	1853	922 850	13 977	568 290	—	46 018
73	Banken for Ringe og Omegn . . . . .	1906	289 056	—	224 361	277 638	29 957
	Jylland:						
74	Vejle Bank . . . . .	1854	3 015 532	26 707	610 262	6 811 232	146 007
75	Banken for Fredericia og Omegn . . . . .	1896	852 211	—	663 452	597 955	266 514
76	Kolding Laane- og Diskontokasse . . . . .	1857	1 350 889	20 283	1 298 964	—	27 056
77	Kolding Folkebank . . . . .	1873	1 431 585	71 747	737 406	800 317	—
78	Aarhus Privatbank <sup>1</sup> . . . . .	1871	5 085 250	399 975	15 118 465	—	—
79	Købmands- og Haandværkerbanken i Aarhus . . . . .	1905	1 574 996	12 645	607 010	927 034	83 453
80	Banken for Skanderborg og Omegn . . . . .	1891	419 449	2 937	1 206 195	163 942	—
81	Horsens Bank . . . . .	1896	1 932 183	—	768 625	2 193 684	16 340
82	Horsens Haandværks- og Landbrugsbank <sup>1</sup> . . . . .	1871	456 314	—	96 969	245 517	—
83	Handels- og Landbrugsbanken i Silkeborg . . . . .	1899	810 588	—	1 361 006	579 166	—
84	Silkeborg Bank . . . . .	1882	1 133 660	—	920 456	2 602 466	69 361
85	Odder Bank . . . . .	1898	635 240	—	296 774	1 005 449	20 078
86	Hads Herreds Landbobank . . . . .	1906	499 635	—	9 596	396 572	—
87	Hammel Bank . . . . .	1905	279 748	40 197	310 567	468 815	89 172
88	Banken for Brædstrup og Omegn . . . . .	1906	374 473	—	434 780	300 742	53 443
89	Gylling Bank . . . . .	1905	4 656	—	—	54 555	27 015
90	Banken for Galten og Omegn <sup>3</sup> . . . . .	1911	32 645	—	53 609	20 719	—
91	Randers Diskonto- og Laanebank . . . . .	1854	3 419 162	—	848 366	2 371 633	—

<sup>1</sup> Se Note 3, Side 104—105.<sup>2</sup> Banken er en Underafdeling af Sparekassen for Stubbekøbing og Omegn.<sup>3</sup> Regnskabsaaret 16 Maanedere.

1913). Banques: Situation 1912 (1912—1913) (suite).

Obligationer og Aktier obligations et actions	Forskellige Aktiver og Fordringer valeurs et créances diverses	Kasse- beholdning encaisse	Til- sammen total	Passiver passif					Status opgjordes date du bilan	Løbe-Nr.
				Aktiekapital fonds social	Reservefond fonds de réserve	Folio, Indlaan, Kontokurant og Sparekasse- indskud comptes courants	Forskellige Kreditorer dettes diverses	Udbytte til Aktionererne bénéfice		
Kr.	Kr.	Kr.	Kr.	Kr.	Kr.	Kr.	Kr.	Kr.		
23 888	13 704	17 958	552 052	56 540	8 342	399 170	85 000	3 000	31/8 1913	46
149 788	17 048	28 456	1 303 568	200 000	20 000	1 049 672	21 896	12 000	31/12 1912	47
431 699	51 141	48 774	3 375 047	250 000	91 792	2 987 134	21 121	25 000	30/6 1913	48
1 343 383	416 344	32 178	3 310 442	200 000	103 683	2 938 459	54 300	14 000	31/8 1913	49
594 399	14 080	21 647	1 492 144	45 000	46 990	1 387 886	5 518	6 750	31/12 1912	50
94 883	2 771	4 632	234 525	25 000	3 735	201 038	3 252	1 500	31/12 1912	51
1 147 697	2 541	73 402	4 009 706	250 000	55 906	3 593 116	90 684	20 000	31/12 1912	52
110 164	14 197	14 092	790 287	60 000	16 660	691 321	18 106	4 200	31/12 1912	53
60 318	1 365	6 251	607 576	50 000	21 300	531 564	712	4 000	31/12 1912	54
—	7 133	10 605	742 758	100 000	23 578	564 847	48 733	5 600	31/12 1912	55
73 551	2 822	15 161	566 146	32 000	14 335	480 120	37 891	1 800	31/12 1912	56
900	—	9 034	167 126	25 000	8 492	56 213	77 421	—	31/8 1913	57
26 027	3 670	18 260	538 926	20 630	8 102	505 122	4 248	824	31/12 1912	58
294 928	49 030	58 520	2 174 239	400 000	152 383	1 228 797	368 059	25 000	30/6 1913	59
9 433	2 350 352	83 636	4 719 202	1 000 000	61 061	2 410 280	1 187 861	60 000	31/12 1912	60
497 658	190 622	60 311	3 433 061	500 000	40 000	2 795 254	75 307	22 500	31/12 1912	61
2 481 039	1 000	114 139	10 236 193	1 000 000	909 023	8 143 619	83 551	100 000	30/6 1913	62
2 672 606	59 472	105 907	7 199 564	500 000	300 000	5 747 361	607 203	45 000	31/12 1912	63
646 444	74 885	48 861	3 795 243	300 000	202 595	2 616 302	655 346	21 000	31/12 1912	64
202 976	19 387	10 762	1 782 853	150 000	47 047	1 559 630	15 676	10 500	30/6 1913	65
3 620 978	193 171	268 504	25 587 107	4 000 000	1 364 688	18 978 007	924 412	320 000	30/6 1913	66
971 759	332 392	84 808	8 164 356	1 000 000	140 664	6 856 280	97 412	70 000	31/12 1912	67
75 475	10 641	19 872	1 070 326	50 000	37 475	825 413	152 438	5 000	31/12 1912	68
622 822	77 205	32 982	2 466 751	200 000	51 365	2 192 850	10 536	12 000	31/12 1912	69
133 651	36 790	29 256	922 587	50 000	35 000	714 383	119 204	4 000	31/12 1912	70
72 969	185 945	23 332	1 521 424	100 000	48 000	878 188	489 236	6 000	31/12 1912	71
2 177 274	60 000	116 090	3 904 499	400 000	509 680	2 820 537	124 282	50 000	30/6 1913	72
8 480	19 176	16 303	864 971	60 000	12 529	777 723	10 519	4 200	30/4 1913	73
3 897 031	303 837	75 208	14 885 816	1 500 000	739 233	10 817 960	1 716 123	112 500	30/6 1913	74
480 870	19 901	80 884	2 961 787	250 000	83 000	2 589 322	21 965	17 500	31/12 1912	75
754 842	112 411	68 333	3 632 778	400 000	74 602	3 110 758	23 418	24 000	30/6 1913	76
811 001	609 692	83 096	4 544 844	200 000	39 740	3 646 892	648 212	10 000	31/12 1912	77
6 239 054	1 277 215	301 059	28 421 018	6 000 000	1 690 419	19 222 397	1 088 202	420 000	31/12 1912	78
564 078	10 812	86 909	3 866 937	500 000	37 500	2 651 776	647 661	30 000	31/12 1912	79
727 066	58 042	19 336	2 596 967	175 000	106 924	2 279 484	22 434	13 125	31/8 1913	80
1 544 768	82 837	146 598	6 685 035	500 000	157 000	5 713 770	264 265	50 000	31/12 1912	81
65 311	6 500	26 930	897 541	108 014	32 631	647 467	103 063	6 366	31/8 1913	82
470 868	52 280	21 368	3 295 276	200 000	159 938	2 708 108	207 230	20 000	30/6 1913	83
2 290 425	150 409	35 803	7 202 580	500 000	280 543	6 345 386	36 651	40 000	31/8 1913	84
537 683	6 029	43 745	2 544 998	318 600	3 800	1 937 962	268 706	15 930	31/8 1913	85
180	372 113	52 656	1 330 752	75 500	60 000	1 018 416	173 061	3 775	31/12 1912	86
—	354 377	44 676	1 587 552	100 000	35 000	1 423 687	22 865	6 000	31/12 1912	87
242 356	16 921	22 260	1 444 975	50 000	17 673	1 282 951	90 351	4 000	31/12 1912	88
176 947	69	102	263 343	50 000	4 000	205 331	1 512	2 500	31/12 1912	89
4 069	75 942	913	187 898	30 800	744	134 855	19 959	1 540	31/12 1912	90
1 902 923	427 726	164 314	9 134 124	1 000 000	620 616	7 091 353	342 155	80 000	30/6 1913	91

TABEL 87 (fortsat).

## Bankernes Status i Aaret 1912 (1912—)

Løbe-Nr.	Bankens Navn og Hjemsted <i>banques: nom et siège</i>	Bankens Stiftelses- aar <i>étalée</i>	Aktiver <i>actif</i>				
			Veksler paa Indlandet <i>portefeuille sur le Danemark</i>	Veksler paa og Korre- spondenter i Udlandet <i>sur l'étrang. portefeuille et correspon- dants</i>	Udlaan mod Pant o. l. <i>avances sur gages en général</i>	Udlaan i løbende Regning, Kassekredit o. l. <i>avances en crédit de caisse</i>	Tilgodehav. hos indenl. Korrespond. eller Filialer <i>dû par cor- respondants internes ou succursales</i>
Jylland (fortsat):							
92	Banken for Hobro og Omegn . . . . .	1892	Kr. 889 429	—	Kr. 314 534	Kr. 3 435 933	Kr. 121 426
93	Banken for Mariager og Omegn . . . . .	1897	179 730	—	479 498	369 995	3 300
94	Spare-, Laane- og Diskontoinstitutet f. Grenaa og Omegn <sup>1</sup>	1856	134 210	—	412 675	990 032	122 746
95	Grenaa Handels- og Landbrugsbank . . . . .	1895	698 147	15 874	1 676 409	1 571 823	—
96	Grenaa Folkebank . . . . .	1909	347 596	—	295 792	457 376	—
97	Æbeltoft Bank . . . . .	1872	250 812	746	207 787	438 968	239 433
98	Hadsten Bank . . . . .	1907	161 102	—	29 700	266 161	—
99	Folkebanken for Rougsø og Sønderhald Herreder . . . . .	1906	592 558	—	74 991	245 666	—
100	Aalborg Diskonto-, Laane- og Sparebank <sup>1</sup> . . . . .	1854	3 022 709	106 703	3 051 841	2 149 021	—
101	Banken for Løgstør og Omegn . . . . .	1891	610 541	—	422 060	332 153	—
102	Banken for Nørresundby og Omegn . . . . .	1897	1 770 667	—	2 121 166	879 863	314 210
103	Banken for Aars og Omegn . . . . .	1899	425 087	—	251 670	574 382	47 447
104	Skørping Bank . . . . .	1906	273 365	—	59 261	15 053	—
105	Hadsund Bank . . . . .	1905	336 716	—	95 753	456 303	70 231
106	Hjørring Diskontobank . . . . .	1855	2 152 315	—	3 976 549	958 546	—
107	Vendsyssel Bank i Hjørring . . . . .	1904	1 071 069	—	2 469 138	—	—
108	Frederikshavns Bank . . . . .	1891	657 554	—	828 561	210 054	209 222
109	Sæby Bank . . . . .	1894	951 254	—	769 366	622 938	—
110	Brønderslev Bank . . . . .	1896	630 440	—	241 749	814 126	148 026
111	Østvendssyssel Bank i Dronninglund . . . . .	1906	444 268	—	75 500	21 064	—
112	Thisted Bank . . . . .	1854	1 579 779	534	1 892 932	1 070 875	358 937
113	Morsø Bank i Nykøbing <sup>1</sup> . . . . .	1876	2 004 014	—	1 523 442	1 077 150	—
114	Fjerritslev Bank . . . . .	1898	351 724	—	425 064	39 689	62 516
115	Thylands Bank i Hurup . . . . .	1895	578 671	—	423 545	602 759	—
116	Hvidbjerg Bank <sup>5</sup> . . . . .	1912	74 404	—	23 385	84 932	58 345
117	Viborg Bank . . . . .	1905	1 164 984	5 991	456 810	720 383	—
118	Viborg Sparekasses Bankafdeling . . . . .	1872	447 560	—	—	344 398	481 940 <sup>8</sup>
119	Skive Bank . . . . .	1857	2 402 870	—	2 597 649	1 255 736	—
120	Salling Herreders Spare- og Laanebank i Skive <sup>1</sup> . . . . .	1876	822 961	—	1 011 933	670 489	—
121	Aalestrup Landbobank . . . . .	1905	343 717	—	62 134	152 236	—
122	Ringkøbing Bank . . . . .	1873	745 962	—	710 394	—	—
123	Ringkøbing Landbobank . . . . .	1886	2 132 925	—	1 137 869	435 273	—
124	Lemvig Landmandsbank . . . . .	1898	843 220	—	330 090	349 054	48 825
125	Lemvig Bank . . . . .	1874	348 463	—	936 791	338 307	33 446
126	Holstebro Bank . . . . .	1871	1 543 265	—	1 242 079	829 557	111 869
127	Holstebro Landmandsbank . . . . .	1887	1 051 896	—	181 028	747 205	—
128	Herning Hede- og Diskontobank . . . . .	1872	1 131 196	—	539 022	1 332 890	—
129	Herning Handels- og Landbrugsbank . . . . .	1903	927 186	—	103 128	1 049 533	38 529
130	Struer Bank . . . . .	1897	617 659	—	—	278 455	—
131	Skern Bank . . . . .	1906	649 001	—	258 308	310 357	—
132	Vinderup Bank . . . . .	1906	428 509	—	379 039	105 654	58 477
133	Ribe Diskontobank . . . . .	1855	377 191	—	483 944	337 698	—
134	Sydjydske Landmandsbank i Ribe . . . . .	1876	224 035	—	707 775	525 274	211 210
135	Varde Bank . . . . .	1872	3 500 915	—	2 567 701	4 056 224	7 875
136	Esbjerg-Fanø Bank i Esbjerg . . . . .	1892	2 484 683	—	243 466	2 339 005	176 401
137	Banken for Bramminge og Omegn . . . . .	1897	708 859	—	437 700	100 299	3 203
138	Banken for Vejen og Omegn . . . . .	1903	880 379	7 042	223 297	910 356	—
139	Nibe og Oplands Bank . . . . .	1910	183 456	—	83 202	26 235	122 466
	12 Banker i Hovedstaden <i>la capitale</i> . . . . .		106 010 175	79 218 026		379 763 167	89 941 146
	61 Banker paa Øerne (uden for Hovedst.) <i>les îles</i> . . . . .		36 348 058	544 721		83 179 244	5 779 412
	66 Banker i Jylland <i>Jutland</i> . . . . .		67 457 269	711 381		116 617 507	3 848 519
	Samtlige 139 Banker <i>total</i> . . . . .		209 815 502	80 474 128		579 559 918	99 569 077

<sup>1</sup> Se Note 3, Side 104—105.<sup>2</sup> Heraf Garantifond 150 000 Kr.<sup>3</sup> Tilgodehavende fra Sparekasseafdelingen.<sup>4</sup> Heraf Kursdifferenckonto



1913). Banques: Situation 1912 (1912—1913) (suite).

Obligationer og Aktier <i>obligations et actions</i>	Forskellige Aktiver og Fordringer <i>valeurs et créances diverses</i>	Kassebeholdning <i>encaisse</i>	Til-sammen <i>total</i>	Passiver <i>passif</i>					Status opgjordes <i>date du bilan</i>	Løbe-Nr.
				Aktiekapital <i>fonds social</i>	Reservefond <i>fonds de réserve</i>	Folio, Indlaan, Kontokurant og Sparekasseindskud <i>comptes courants</i>	Forskellige Kreditorer <i>dettes diverses</i>	Udbytte til Aktionærerne <i>benefice</i>		
Kr.	Kr.	Kr.	Kr.	Kr.	Kr.	Kr.	Kr.	Kr.		
2 385 760	183 398	74 858	7 405 338	500 000	241 393	6 075 825	548 120	40 000	81/12 1912	92
419 265	18 470	24 857	1 495 115	60 000	53 000	1 348 506	27 609	6 000	81/12 1912	93
726 410	23 117	30 653	2 439 843	66 000	121 572	2 241 393	4 278	6 600	81/3 1913	94
957 536	56 757	84 079	5 060 625	250 000	140 000	4 384 301	261 324	25 000	81/12 1912	95
8 468	5 777	24 775	1 139 784	63 680	8 491	669 457	393 698	4 458	81/12 1912	96
249 008	5 119	45 219	1 437 092	30 000	42 252	1 137 673	224 167	3 000	81/12 1912	97
126 508	400	4 314	588 185	50 000	8 448	397 651	128 894	3 192	81/3 1913	98
54 348	1 200	26 472	995 235	82 000	28 628	837 897	41 790	4 920	81/12 1912	99
558 678	1 052 855	75 515	10 017 322	1 000 000	443 016 <sup>a</sup>	6 665 249	1 839 057	70 000	80/0 1913	100
162 774	53 601	18 158	1 599 287	200 000	—	1 198 067	196 220	5 000	81/12 1912	101
1 075 445	28 800	36 434	6 226 585	150 000	265 970	5 184 165	614 450	12 000	81/12 1912	102
223 894	21 541	37 025	1 581 046	100 000	19 587	1 292 740	162 719	6 000	81/12 1912	103
30 945	735	1 842	381 201	50 000	14 600	296 955	17 146	2 500	81/12 1912	104
80 779	1 784	21 051	1 062 617	100 000	22 097	925 271	7 249	8 000	81/12 1912	105
2 473 720	70 000	135 962	9 767 092	800 000	434 846	8 060 461	435 785	36 000	80/6 1913	106
323 256	31 219	64 160	3 958 842	600 000	120 000	2 814 908	393 934	30 000	81/3 1913	107
631 216	67 200	51 882	2 655 689	213 812	64 183	2 358 161	11 533	8 000	81/12 1912	108
230 477	2 782	18 206	2 595 023	240 000	104 000	2 065 824	169 539	15 660	81/3 1913	109
179 909	—	42 351	2 056 661	100 000	92 802	1 836 821	17 038	10 000	81/3 1913	110
69 026	1 676	5 131	616 665	50 000	6 097	438 201	118 867	3 500	81/12 1912	111
2 487 616	24 591	94 847	7 510 111	500 000	236 694	6 418 796	304 621	50 000	80/6 1913	112
605 347	94 973	25 499	5 330 425	300 000	177 229	4 488 827	334 369	30 000	81/12 1912	113
125 828	15 482	2 323	1 022 626	50 000	54 261	910 415	3 950	4 000	81/12 1912	114
316 637	11 976	38 749	1 972 337	120 000	96 883	1 591 226	152 228	12 000	81/3 1913	115
5 269	2 158	10 675	259 168	50 000	569	204 752	1 847	2 000	81/3 1913	116
178 504	8 995	65 688	2 601 355	200 000	52 292	2 171 448	163 615	14 000	81/12 1912	117
23 659	20 018	26 505	1 344 080	—	—	1 296 115	47 965	—	81/3 1913	118
685 250	155 338	117 052	7 213 895	600 000	400 000	6 026 791	127 104	60 000	81/12 1912	119
550 215	31 337	28 223	3 115 158	200 000	99 000	2 794 300	1 838	20 020	81/3 1913	120
48 650	5 178	14 245	626 160	60 000	21 871	504 842	35 247	4 200	81/12 1912	121
300 910	208	24 619	1 782 093	175 000	77 275	1 509 825	5 993	14 000	80/6 1913	122
348 308	18 176	33 790	4 106 341	100 000	198 054	3 635 312	167 975	5 000	81/12 1912	123
234 857	30 000	7 464	1 843 510	100 000	20 000	1 714 072	3 938	5 500	81/12 1912	124
539 206	53 880	45 594	2 295 687	100 000	59 459	2 119 273	9 955	7 000	80/6 1913	125
1 211 441	3 951	56 028	4 998 190	250 000	200 875	4 513 116	11 639	22 560	81/12 1912	126
681 560	125 832 <sup>a</sup>	43 024	2 830 545	300 000	—	2 095 047	435 498	—	81/12 1912	127
890 081	225 998	52 853	4 172 040	360 000	136 600	2 730 484	916 156	28 800	81/12 1912	128
312 931	867	52 523	2 484 697	175 000	90 000	2 180 695	21 502	17 500	81/12 1912	129
782 006	9 727	22 635	1 710 482	50 000	74 011	1 465 004	117 467	4 000	81/12 1912	130
124 354	3 297	12 683	1 358 000	75 000	19 240	902 385	356 125	5 250	81/12 1912	131
75 709	—	25 832	1 073 220	50 000	36 441	973 604	9 615	3 500	81/3 1913	132
76 659	46 066	26 488	1 348 046	100 000	23 700	1 214 914	4 432	5 000	80/6 1913	133
1 491 156	20 104	36 794	3 216 348	200 000	116 000	2 707 018	173 330	20 600	81/12 1912	134
2 032 427	60 000	156 024	12 381 166	1 000 000	797 465	10 111 326	372 375	100 000	81/12 1912	135
257 605	79 030	96 894	5 677 084	1 000 000	471 334	3 900 695	305 055	—	81/12 1912	136
142 655	30 240	16 595	1 439 551	114 000	41 000	1 253 637	19 514	11 400	81/12 1912	137
436 097	21 500	40 441	2 519 112	110 000	83 029	2 026 368	292 015	7 700	81/12 1912	138
39 598	37 596	10 115	502 668	60 000	8 100	324 344	107 224	3 000	81/12 1912	139
181 915 509	207 953 976	116 593 539	1161 395 538	200 586 788	39 789 980	561 983 743	345 947 796	13 087 231		
28 886 883	5 960 500	2 496 595	163 195 413	16 391 460	6 435 419	131 226 633	7 880 475	1 261 426		
46 681 489	6 700 062	3 281 336	245 297 563	23 062 406	9 965 727	194 842 092	15 813 842	1 613 496		
257 483 881	220 614 538	122 371 470	1569 888 514	240 040 654	56 191 126	888 052 468	369 642 113	15 962 153		

88 819 Kr. <sup>a</sup> Regnskabsaaret 10 Maanedes.

TABEL 88.

Sparekassernes<sup>1</sup> Tilstand i Aarene 19<sup>09</sup>/10—

	1/4 1911— 31/3 1912	1/4 1910— 31/3 1911	1/4 1909— 31/3 1910
Kasser ved Aarets Begyndelse <i>caisses, nombre initial</i> . . . . . Antal	521	521	519
tilkomne i Aarets Løb <i>c. nouvelles</i> . . . . . —	4	1	3
udgaaede i Aarets Løb <i>c. dissoutes</i> . . . . . —	5 <sup>2</sup>	1	1
Kasser ved Aarets Slutning <i>nombre final</i> . . . . . —	520	521	521
Heraf dont { Hovedstaden <i>la capitale</i> . . . . . —	9	9	9
{ Provinsbyerne <i>villes de province</i> . . . . . —	109	109	108
{ Landdistrikterne <i>communes rurales</i> . . . . . —	402	403	404
Konti ved Aarets Begyndelse <i>livrets, nombre initial</i> . . . . . —	1 353 384	1 323 576	1 296 161
tilkomne i Aarets Løb <i>l. ouverts</i> . . . . . —	128 667	138 745	137 313
udgaaede i Aarets Løb <i>l. dissouts</i> . . . . . —	105 285 <sup>8</sup>	108 937	109 898
Konti ved Aarets Slutning <i>livrets, nombre final</i> . . . . . —	1 376 766	1 353 384	1 323 576
Heraf dont { Hovedstaden <i>la capitale</i> . . . . . —	425 215	418 189	410 778
{ Provinsbyerne <i>villes de province</i> . . . . . —	702 960	681 325	664 672
{ Landdistrikterne <i>communes rurales</i> . . . . . —	248 591	253 870	248 126
— — { Konti paa under 200 Kr. <i>l. à moins de 200 couronnes</i> . . . . . —	921 817	911 502	896 341
— — { — med 200—2000 Kr. <i>200—2000</i> — . . . . . —	348 655	341 950	331 407
— — { — - 2000 Kr. og derover <i>2000 — et plus</i> —	106 294	99 932	95 828
Indestaaende paa Konti ved Aarets Begyndelse <i>solde initial</i> . . . . . Kr.	803 007 171	767 634 554	738 549 810
Forøgelse i Aarets Løb <i>déposé</i> . . . . . —	436 510 174	423 106 217	391 689 073
Formindskelse i Aarets Løb <i>retiré</i> . . . . . —	395 292 907 <sup>8</sup>	387 733 600	362 604 329
Indestaaende paa Konti ved Aarets Slutning <i>solde final</i> . . . . . —	844 224 438	803 007 171	767 634 554
Heraf dont { Hovedstaden <i>la capitale</i> . . . . . —	217 987 391	208 107 185	201 269 010
{ Provinsbyerne <i>villes de province</i> . . . . . —	527 583 149	497 360 437	474 359 506
{ Landdistrikterne <i>communes rurales</i> . . . . . —	98 653 898	97 539 549	92 006 038
— — { indest. paa Konti under 200 Kr. <i>comptes à moins de 200 cour.</i> . . . . . —	36 348 344	36 093 856	35 392 734
— — { — - med 200—2000 Kr. <i>200—2000</i> — . . . . . —	252 732 858	247 680 974	237 949 729
— — { — - - 2000 Kr. og derover <i>2000 — et plus</i> —	555 143 236	519 232 341	494 292 091
Antal Kasser, hvis { 5 Mill. Kr. og derover <i>5 millions de c. et plus</i> . . . . . Antal	38	32	29
Interessenters Til- { 3—5 — <i>3—5</i> — . . . . . —	21	25	24
godehavende paa { 2—3 — <i>2—3</i> — . . . . . —	25	24	25
Konti ved Aarets { 1—2 — <i>1—2</i> — . . . . . —	26	27	28
Slutning udgjorde { 1/4—1 — <i>1/4—1</i> — . . . . . —	88	82	81
<i>nombres des caisses</i> { 50000—1/4— <i>50 000—1/4</i> — . . . . . —	212	215	213
<i>par solde</i> { under 50 000 Kr. <i>au dessous de 50 000 couronnes</i> . . . . . —	110	116	121
Tilsammen <i>total</i> . . . . . —	520	521	521

## Sparekasser med over 5 Mill. Kr. indestaaende paa Sparernes Konti

Sparekassens Navn <i>nom de la caisse</i>	Oprettet <i>étalée</i>	31/3 1912	31/3 1911	31/3 1910	Sparekassens Navn <i>nom de la caisse</i>
1. Sparekassen for København og Omegn	1820	102 680 217	97 612 863	94 093 760	14. Bornholms Spare- og Laanek. i Rønne
2. Bikubens Sparekasse i København . . . . .	1857	64 202 741	61 962 505	60 948 144	15. Faaborg Spare- og Laanekasse . . . . .
3. Fyns Stifts Sparekasse i Odense . . . . .	1832	61 221 990	59 148 876	57 168 262	16. Landbosparekassen i Aalborg . . . . .
4. Lollands Spare- og Laanek. i Nakskov . . . . .	1842	35 100 876	31 371 869	28 621 614	17. Landbosparekassen i Aarhus . . . . .
5. Den sjæll. Bondest. s Sparek. i Kbhvn. . . . .	1856	25 300 565	22 174 808	20 275 483	18. Sparekassen for Nyborg By og Omegn
6. Aalborg Bys og Omegns Sparekasse . . . . .	1824	24 370 059	23 010 468	22 243 149	19. Holbæk A. s økon. Selskabs Sparekasse
7. Dansk Arbejderbank i København . . . . .	1872	22 471 953	23 403 278	23 175 407	20. Vejle Bys og Amts Sparekasse . . . . .
8. Frederiksb. Amts Spare- og Laanekasse . . . . .	1842	20 085 607	19 070 621	18 280 028	21. Frederikshavns og Omegns Sparekasse
9. Landbo-Sparekassen for Fyn i Odense . . . . .	1869	19 022 531	18 142 041	17 828 606	22. Diskonto-, Laane- og Sparebanken for Næstved og Omegn . . . . .
10. Spare- og Lk. for Horsens By og Omegn . . . . .	1847	17 630 171	17 026 533	16 383 975	23. Den lollandske Landbostands Sparek.
11. Sparekassen for Roskilde By og Omegn . . . . .	1833	17 248 013	16 518 621	15 974 549	24. Landbo-Spare- og Laanek. f. Vejle Opl.
12. Langelands Sparekasse i Rudkøbing . . . . .	1841	14 234 162	14 016 716	13 629 470	25. Sparekassen for Nykøbing F. . . . .
13. Sparekassen for Randers Bv og Omegn . . . . .	1829	12 348 031	11 646 957	11 358 619	

Anm. De i Løbet af et Sparekaseaar udgaaede Kasser er ikke indbefattede i Regnskabsopgørelsen for det paagældende gangspunkt ved Kassernes Gruppering efter Rentefodens Størrelse

<sup>1</sup> : alle de egentlige Sparekasser samt Bikubens Sparekasse og Laane- og Spareforeningen for Embeds- og Bestillingsmænd (begge i Kbh.). tilsammen havde 164 783 Konti med 134 583 872 Kr. indestaaende; 12 af disse havde over 5 Mill. Kr. indestaaende. Endvidere fandtes Færø Amts Spare hørte i Sommeren 1912. <sup>2</sup> Heri indbefattet for de ophævede Sparekasser ved Aarets Begyndelse 2 947 Konti med 1 983 445 Kr. Indestaaende (hvoraf de tidligere Aars; navnlig gælder dette Overskudet, Husleje m. m. samt Hovedsummen af Indtægter og Udgifter.

19<sup>11</sup>/<sub>12</sub>. Caisses d'épargne 19<sup>09</sup>/<sub>10</sub>—19<sup>11</sup>/<sub>12</sub>.

	1/4 1911— 31/3 1912	1/4 1910— 31/3 1911	1/4 1909— 31/3 1910
<b>Rentefodens Størrelse <i>taux</i></b>			
Kasser med Rente over 4 pCt. <i>plus de 4 0/10</i> . . . . . Antal	99	96	120
— — — 4 pCt. <i>4 0/10</i> . . . . . —	375	377	355
— — — mellem 4 og 3 1/2 pCt. <i>4 à 3 1/2 0/10</i> . . . . . —	6	4	6
— — — 3 1/2 pCt. <i>3 1/2 0/10</i> . . . . . —	11	11	12
— — — under 3 1/2 pCt. <i>moins de 3 1/2 0/10</i> . . . . . —	29	33	28
Tilsammen <i>total</i> . . . . . —	520	521	521
<b>Samtlige Midler ved Aarets Slutning <i>état, fin de l'année</i></b>			
Interessenternes Tilgodehavende paa Konti <i>solde</i> . . . . . Kr.	844 224 438	803 007 171	767 634 554
Beregnete Renter, der endnu ikke var tilskrevne Sparerne <i>intérêts dus</i>	9 853 282	9 353 732	8 975 757
Aktie- og Garantifond <i>fonds social ou de garantie</i> . . . . . —	1 949 950	1 981 813	1 967 837
Reservefond <i>fonds de réserve</i> . . . . . —	44 038 994	41 210 508	38 970 929
Særlige Dækningsfond <i>fonds de couverture particuliers</i> . . . . . —	9 605 115	9 214 972	7 510 412
Forskellige Beløb <i>sommes diverses</i> . . . . . —	13 657 183	14 189 753	15 071 592
Tilsammen <i>total</i> . . . . . —	923 328 962	878 957 949	840 131 081
<b>Midlernes Anbringelse ved Aarets Slutning <i>placement, fin de l'année</i></b>			
Kassebeholdning <i>encaisse</i> . . . . . —	35 498 982	34 728 478	34 152 928
Indenlandske Obligationer <i>obligations du pays</i> . . . . . —	213 643 677	199 136 494	181 083 048
Udenlandske Obligationer <i>id. étrangères</i> . . . . . —	22 168 832	20 461 212	20 814 296
Aktier <i>actions</i> . . . . . —	11 263 778	10 767 754	10 763 777
Udlaan i Landejendomme <i>hypothèques rurales</i> . . . . . —	265 061 765	253 268 550	246 268 850
Udlaan i Købstadejendomme <i>id. urbaines</i> . . . . . —	144 553 634	139 546 671	135 378 229
Udlaan mod Haandpant <i>prêts sur nantissement</i> . . . . . —	24 352 659	24 637 889	23 130 033
Udlaan mod Selvskyldnerkaution <i>id. à fidéjussion</i> . . . . . —	108 319 391	105 703 176	102 081 090
Udlaan til Kommuner <i>id. à des communes</i> . . . . . —	71 108 899	65 316 158	62 171 899
Udlaan i øvrigt <i>autres</i> . . . . . —	12 415 692	11 010 576	10 032 422
Faste Ejendomme og Inventar <i>immeubles et inventaire</i> . . . . . —	6 748 401	6 612 448	6 296 229
Forskelligt <i>divers</i> . . . . . —	8 193 252	7 768 543	7 958 280
Tilsammen <i>total</i> . . . . . —	923 328 962	878 957 949	840 131 081
<b>Indtægter og Udgifter i Aarets Løb<sup>4</sup> <i>recettes et dépenses</i></b>			
Samtlige Indtægter <i>recettes</i> . . . . . —	40 075 993	39 127 806	36 726 491
Udgifter <i>dépenses</i> { Renter beregnede Sparerne <i>intérêts</i> . . . . . —	32 367 184	30 849 255	29 768 678
{ Lønninger og Pensioner <i>appointements et pensions</i> . . . . . —	2 385 313	2 324 792	2 041 243
{ Husleje og lignende Udgifter <i>loyer etc.</i> . . . . . —	907 677	886 419	710 583
{ Udgifter i velværdigt Øjemed <i>bienfaisance</i> . . . . . —	322 619	292 925	286 739
{ Forskellige Udgifter <i>dépenses diverses</i> . . . . . —	560 449	662 857	1 032 482
{ Overskud <i>excédent</i> . . . . . —	3 532 751	4 111 558	2 886 766
Tilsammen <i>total</i> . . . . . —	40 075 993	39 127 806	36 726 491

31/3 1912. Caisses d'épargne à solde dépassant 5 millions couronnes.

Oprettet <i>établie</i>	31/3 1912	31/3 1911	31/3 1910	Sparekassens Navn <i>nom de la caisse</i>	Oprettet <i>établie</i>	31/3 1912	31/3 1911	31/3 1910
1844	10 412 376	10 060 602	9 356 144	26. Landbosparekassen i Horsens . . . . .	1863	6 252 561	6 020 955	5 754 920
1846	10 089 789	9 903 906	9 416 434	27. Viborg Bys og Omegns Sparekasse . . . . .	1828	6 211 568	5 827 198	5 468 246
1885	8 516 065	8 008 303	7 843 858	28. Sparekassen for Svendborg og Omegn . . . . .	1852	6 076 178	5 762 747	5 380 619
1862	7 728 555	7 122 584	6 541 046	29. Spare- og Lk. for Kolding By og Omegn . . . . .	1856	5 953 771	5 703 885	5 406 359
1846	7 720 621	7 448 363	7 397 153	30. Spare- og Lk. for Falsters Landbostand . . . . .	1863	5 841 154	5 405 127	4 857 811
1825	7 569 763	7 472 006	7 401 407	31. Assens og Omegns Spare- og Laanek . . . . .	1852	5 748 470	5 422 905	5 143 670
1827	7 172 842	6 790 618	6 657 763	32. Sp.- og Lk. for Landboere paa Møen . . . . .	1867	5 264 744	4 677 653	4 233 159
1844	6 749 054	6 238 535	6 023 611	33. Spare- og Laanekassen i Aarhus . . . . .	1839	5 246 280	4 988 067	4 907 473
1871	6 721 403	6 489 600	6 133 237	34. Spare- og Laanek. for Hobro og Omegn . . . . .	1851	5 188 774	5 023 490	4 640 317
1870	6 758 121	5 778 201	4 833 460	35. Vends m. fl. Herr. Landbo Sp. og Lk. . . . .	1867	5 158 937	4 741 897	4 351 181
1863	6 607 176	6 076 847	5 769 247	36. Sparekassen for Slagelse og Omegn . . . . .	1855	5 146 568	4 957 261	4 656 712
1828	6 331 101	6 014 381	5 500 932	37. Hammerum Herreds Sp. og Lk. . . . .	1868	5 141 975	4 994 264	4 835 402
				38. Sp.- og Lk. for Varde By og Omegn . . . . .	1850	5 045 041	4 832 220	4 653 822

Aar. — For de Kasser, hvis Rentefod har været vekslende, eller som yder forskellig Rente, er den laveste Rente taget til Ud-

Desuden findes der i forskellige Bankinstitutter 21 delvis indberetningspligtige Sparekasseafdelinger (jfr. Lov <sup>29</sup>/<sub>5</sub> 1880 § 11), der d. 31/3 1912 (31/12 1911) kasse i Thorshavn med 1 966 Konti, hvorpaa indestod 766 308 Kr. <sup>2</sup> Heri medregnet Landbosp.- og Diskontokassen i Hjørring, hvis Virksomhed op- for Landbosp.- og Diskontok. i Hjørring 2 808 Konti med 1 934 431 Kr. Indestaende.) <sup>4</sup> Tallene for 19<sup>10</sup>/<sub>11</sub> og 19<sup>11</sup>/<sub>12</sub> er ikke ganske ensartede med



TABEL 91.

Oversigt over Pantelaanervæsenet i København i Aarene 19<sup>08</sup>/<sub>09</sub>—19<sup>12</sup>/<sub>13</sub>.Prêts sur gages à Copenhague 19<sup>08</sup>/<sub>09</sub>—19<sup>12</sup>/<sub>13</sub>.

A. Assistenshuset mont de piété		1/4 1912— 31/8 1913	1/4 1911— 31/8 1912	1/4 1910— 31/8 1911	1/4 1909— 31/8 1910	1/4 1908— 31/8 1909
Beholdning ved Regnskabsaarets Begyndelse <i>état au commencement de l'exercice (1er avril)</i>						
Antal Panter gages: <i>nombre</i> . . . . .		131 150	134 851	138 307	136 629	117 850
Udlaant Beløb <i>prêts</i> . . . . . Kr.		1 499 478	1 515 491	1 492 195	1 491 145	1 256 488
Indsat <i>mis</i> : Antal Panter gages: <i>nombre</i> . . . . .						
Udlaant Beløb <i>prêts</i> . . . . . Kr.		190 725	192 298	195 166	199 312	196 162
heraf ved Fornylse { Antal Panter gages: <i>nombre</i> . . . . .		2 519 550	2 552 227	2 456 727	2 381 401	2 410 476
dont renouvelé { Udlaant Beløb <i>prêts</i> . . . . . Kr.		53 226	53 945	53 289	50 970	45 927
		932 754	948 341	924 859	897 245	802 432
Indløst <i>retiré</i> : Antal Panter gages: <i>nombre</i> . . . . .						
Udlaant Beløb <i>prêts</i> . . . . . Kr.		116 528	119 440	120 753	121 730	112 330
		1 414 346	1 437 766	1 307 930	1 262 242	1 208 317
Solgt ved Auktion <i>vendu aux enchères</i>						
Antal Panter gages: <i>nombre</i> . . . . .		22 314	22 614	24 580	24 934	19 126
Udlaant Beløb <i>prêts</i> . . . . . Kr.		175 914	182 132	200 643	220 863	165 069
Beholdning ved Regnskabsaarets Slutning <i>état à la fin de l'exercice (31 mars)</i>						
Antal Panter gages: <i>nombre</i> . . . . .		129 807	131 150	134 851	138 307	136 629
Udlaant Beløb <i>prêts</i> . . . . . Kr.		1 496 013	1 499 478	1 515 491	1 492 195	1 491 145
Samlet Indtægt <i>recette totale</i> . . . . . Kr.		180 335	173 215	171 813	168 431	147 177
Samlet Udgift <i>dépense totale</i> . . . . . Kr.		132 683	130 696	135 704	138 167	121 250
B. Private Pantelaanerforretninger		1912	1911	1910	1909	1908
<i>bureau d'engagements privés</i>						
Antal Pantsætninger gages: <i>nombre</i> . . . . .		1 891 337	1 797 713	1 861 307	1 803 589	1 790 213
Udlaant Beløb <i>prêts</i> . . . . . Kr.		7 083 469	6 531 098	6 691 293	6 240 336	6 251 159

TABEL 92.

## Forsikringsvæsenet. Principales entreprises d'assurance.

A. Gensidige Brandforsikringselskaber for faste Ejendomme<sup>1</sup>. Assurances incendie, immeubles.

	København Brandforsikring	Købstædernes alm. Brandforsikring	Den alm. Brandforsikring for Landbygninger	Østifternes Brandforsikring for mindre Landbygninger	De mindre Landejend. Besiddes Brandforsikr. f. Bygn. og andre faste Ejendele i Nørrejylland	Thisted Amts Landbygningers Brandforsikringsforening	Danske Grundejeres Brandforsikring (Afdel. for fast Ejendom)	Husmandsbrandkassen (Afd. f. fast Ejendom)	Forsikr.-selskabet »Vermund« (Afd. f. fast Ejendom)
	1000 Kr.	1000 Kr.	1000 Kr.	1000 Kr.	1000 Kr.	1000 Kr.	1000 Kr.	1000 Kr.	1000 Kr.
Risiko ved Regnskabsaarets Slutning <i>risque, fin de l'exerc.</i>	1912-13 404 440	1912-13 885 033	1912-13 2 623 616 <sup>2</sup>	1912-13 421 757 <sup>3</sup>	1912-13 124 306	1912-13 40 290	1912-13 100 379	1912-13 151 181	1912-13 39 363
	1911-12 402 106	1911-12 850 010	1911-12 2 571 059	1911-12 405 494	1911-12 127 995	1911-12 37 377	1911-12 89 443	1911-12 141 956	1911-12 38 192
Heraf genforsikret <i>dont réassuré</i>	1912-13 207 215	1912-13 1 500	1912-13 173 976	1912-13 47 141	1912-13 »	1912-13 »	1912-13 20 761	1912-13 »	1912-13 »
	1911-12 214 556	1911-12 1 500	1911-12 172 584	1911-12 40 797	1911-12 »	1911-12 »	1911-12 18 682	1911-12 »	1911-12 »
Assurancepræmie <i>primes</i>	1912-13 348	1912-13 911	1912-13 3 865	1912-13 536	1912-13 421	1912-13 49	1912-13 144	1912-13 387	1912-13 97
	1911-12 344	1911-12 881	1911-12 3 508	1911-12 518	1911-12 411	1911-12 46	1911-12 152	1911-12 305	1911-12 84
Fragaar til Genforsikring <i>dont aux réassureurs</i>	1912-13 161	1912-13 2	1912-13 443	1912-13 23	1912-13 »	1912-13 »	1912-13 23 <sup>4</sup>	1912-13 »	1912-13 »
	1911-12 171	1911-12 2	1911-12 335	1911-12 22	1911-12 »	1911-12 »	1911-12 39	1911-12 »	1911-12 »
Brandskadeerstatninger m. v. <i>sinistres</i>	1912-13 49	1912-13 642	1912-13 4 191	1912-13 687	1912-13 323	1912-13 51	1912-13 91	1912-13 195	1912-13 53
	1911-12 339	1911-12 1 003	1911-12 4 388	1911-12 680	1911-12 384	1911-12 39	1911-12 107	1911-12 286	1911-12 65
Heraf iudb. v. Reasurand. <i>dont réassuré</i>	1912-13 28	1912-13 »	1912-13 420	1912-13 3	1912-13 »	1912-13 »	1912-13 35	1912-13 »	1912-13 »
	1911-12 204	1911-12 »	1911-12 162	1911-12 1	1911-12 »	1911-12 »	1911-12 45	1911-12 »	1911-12 »
Formue ved Regnskabsaarets Slutning <i>fortune, fin de l'exerc.</i>	1912-13 9 691	1912-13 2 994	1912-13 2 174	1912-13 47	1912-13 »	1912-13 96	1912-13 39	1912-13 134 <sup>4</sup>	1912-13 53
	1911-12 9 431	1911-12 2 763	1911-12 453	1911-12 2	1911-12 »	1911-12 95	1911-12 33	1911-12 89 <sup>4</sup>	1911-12 25

<sup>1</sup> Regnskabsaaret er for Københavns Brandforsikring 1. Oktbr.—30. Septbr., for Forsikringselskabet »Vermund« Kalenderaaret, for Danske Grundejeres Brandforsikring Tidsrummet fra 1. Jan. 1911—30. Juni 1912 og 1. Juli 1912—30. Juni 1913; for alle de øvrige Selskaber omfatter Regnskaberne Tiden 1. April—31. Marts. <sup>2</sup> Heraf faldt paa Københavns Forstæder en Risiko paa 629 561 000 Kr. og paa Frederiksberg 197 983 000 Kr. <sup>3</sup> Heraf faldt paa Frederiksberg 16 269 000 Kr. <sup>4</sup> I Aaret 19<sup>11</sup>/<sub>12</sub> har Driftsunderskudet udgjort 160 000 Kr., i 19<sup>10</sup>/<sub>11</sub>: 72 000 Kr.

TABEL 92 (fortsat).

Forsikringsvæsenet.

## B. Brandforsikringselskaber for Løsøre. Assurances incendie, mobilier.

	Det kgl. oktr. alm. Brandassurance-kompagni f. Varer og Effekter <sup>1</sup> (Aktieselsk.)	Det gensidige Forsikrings-selskab Danmark (Brandforsikringsafdeling.)	Nye danske Brandforsikrings-selskab af 1864 <sup>2</sup> (Aktieselsk.)	Nordisk Brandforsikring <sup>4</sup> (Aktieselsk.)	De mindre Landejend. Bes. Brandf. Bygn. o. a. faste Ejend. i Nørrejyll. (Afd. for Løsøre) (gsd. Selsk.)	Danske Grundejer Brandforsikring (Afd. f. Løsøre) (gsd. Selsk.)	Husmandsbrandkassen <sup>6</sup> (Afd. f. Løsøre) (gensidigt Selskab)	Forsikrings-selskabet »Ver-mund« (Afd. f. Løsøre) (gensidigt Selskab)
	1000 Kr.	1000 Kr.	1000 Kr.	1000 Kr.	1000 Kr.	1000 Kr.	1000 Kr.	1000 Kr.
Risiko ved Regnskabsaarets Slutning <i>risque, fin de l'exercice</i> { 1912-13 1911-12	483 878 471 609	918 797 909 187	254 907 235 264	239 554 221 079	233 518 231 861	42 985 39 686	83 271 76 927	82 110 78 005
Heraf genforsikret <i>dont réassuré</i> { 1912-13 1911-12	93 336 87 567	169 748 165 894	123 327 113 233	126 435 116 345	» »	9 357 8 917	» »	» »
Assurancepræmie <i>primes</i> . . . { 1912-13 1911-12	740 727	1 608 1 593	503 461	385 354	370 404	57 82	136 126	119 106
Fragaar til Genforsikring <i>dont aux réassureurs</i> { 1912-13 1911-12	245 232	464 445	333 295	255 234	» »	15 20	» »	» »
Brandskadeerstatninger <i>sinistres</i> { 1912-13 1911-12	390 252	1 219 1 104	221 315	324 264	274 362	29 50	79 104	51 92
Heraf indbetalt ved Reassuran-dørerne <i>dont par réassureurs</i> { 1912-13 1911-12	113 64	363 238	159 241	234 198	» »	16 10	» »	» »
Renteindtægt <i>intérêts reçus</i> . . . { 1912-13 1911-12	231 231	138 132	129 96	56 55	» »	— —	— —	— —
Formue v. Regnskabsaarets Slutning <i>fortune, fin de l'exercice</i> { 1912-13 1911-12	5 477 <sup>2</sup> 5 503 <sup>2</sup>	3 260 3 173	2 352 <sup>2</sup> 1 591 <sup>2</sup>	640 <sup>2</sup> 625 <sup>2</sup>	» »	— —	— <sup>6</sup> — <sup>6</sup>	10 »
Regnskabsaaret sluttede <i>fin de l'exercice</i> .	30. Septbr.	31. Decbr.	31. Decbr.	31. Decbr.	31. Marts	30. Juni	31. Marts	31. Decbr.
Gensidige Brandforsikringselskaber i Provinserne <sup>5</sup> <i>assurances incendie mutuelles de province</i>	Antal Policer <i>polices</i>	Risiko ved Aarets Slutning <i>risque</i>	Assurancepræmie <i>primes</i>	Antal Skader <i>sinistres, nombre</i>	Brandskadeerstatninger <i>sinistres, mont.</i>	Admini-stration o. l. <i>administ.</i>	Renteindtægt <i>intérêts reçus</i>	Formue <i>fortune</i>
Øerne <i>îles</i> { 1912 . . . . . (43 Selsk.) { 1911 . . . . .	253 700 245 400	1 116 595 1 092 463	1 473 1 650	1 597 1 706	1 368 1 585	200 192	112 117	2 907 2 905
Jylland <i>Full.</i> { 1912 . . . . . (41 Selsk.) { 1911 . . . . .	241 900 233 000	1 109 016 1 065 541	1 471 1 333	1 987 2 157	1 209 1 221	178 160	96 94	2 243 2 136
Hele Landet { 1912 . . . . . <i>le Danemark</i> { 1911 . . . . .	495 600 478 400	2 225 611 2 158 004	2 944 2 983	3 584 3 863	2 577 2 806	378 352	208 211	5 150 5 041

Anm. Departementet har hos de 52 udenlandske Brandforsikringselskaber, som virkede her paa Pladsen i Aaret 1911, indhentet Oplysninger om de i disse Selskaber tegnede direkte Forsikringer ved Udgangen af 1911 samt Skadernes Størrelse og Præmieindtægten i Aarets Løb. Ved Udgangen af 1911 var i alt indtegnet 1 124 Mill. Kr., hvoraf den langt overvejende Del omfatter Løsøre og Varelagre og kun nogle faa Millioner Kr. faste Ejendomme; Skadernes samlede Størrelse i 1911 var 1 633 000 Kr. og Præmieindtægten 2 315 000 Kr. *Releve 1911 des compagnies étrangères opérant dans le pays: risque final 1 124 millions de couronnes, surtout mobilier; sinistres 1 633 000, primes perçues 2 315 000 couronnes.*

I den ved Lov af 6. April 1906 oprettede Stats-Brandforsikringsfond (Grundfond 5 Mill. Kr.) var der den 31. Marts 1913 indtegnet Statsejendele til et samlet Beløb af 373 509 000 Kr. Dette Beløb fordelte sig med 183 824 000 Kr. paa faste Ejendomme, 7 766 000 Kr. paa faste Genstande, 153 590 000 Kr. paa Løsøre og 28 329 000 Kr. paa Skibe.

<sup>1</sup> Tallene gælder Selskabets Forsikring i det danske Monarki og Hertugdømmerne for henholdsvis Aarene 1911/12 og 1910/11. <sup>2</sup> Under Formuen er medtaget Selskabernes indbetalte Aktiekap., for Det kgl. oktr. Brandassurancekompagni 4 Mill. Kr., for Nye danske 400 000 Kr. i 1911 og 1 200 000 Kr. i 1912 og for Nordisk Brandforsikringselsk. 400 000 Kr. <sup>3</sup> Tallene gælder den danske Forretning. <sup>4</sup> Tallene gælder den direkte danske Forretning. <sup>5</sup> Heri ogsaa indbefattet de særligt nævnte Selskaber: De mindre Landejend. Bes. Brandfors. i Nørrejyll. og »Ver-mund«. — Regnskabsaaret for Provinsernes Brandforsikringselskaber er i Almindelighed Kalenderaaret; hvor dette ikke er Tilfældet, er for de paagældende Selsk. medtaget det Regnskabsaar, der nærmest dækker Kalenderaaret. <sup>6</sup> I Aaret 1911/12 har Driftsunderskudet udgjort 19614 Kr., 1910/11 har Overskudet udgjort 350 Kr.

Principales entreprises d'assurance (suite).

## C. Søforsikringselskaber. Assurances maritimes.

	Det kgl. oktr. Søassurance-kompagni	De private Assurandører	Den københavnske Søassuranceforening	Fjerde Søforsikrings-Selskab	Danske Lloyd
	Kr.	Kr.	Kr.	Kr.	Kr.
Brutto-Forsikringssummer <sup>1</sup> <i>sommes assurées, brutes</i>	1912 359 000 000 1911 332 000 000	284 000 000 254 000 000	210 000 000 165 000 000	117 000 000 108 000 000	191 000 000 177 000 000
Netto-Forsikringssummer <sup>1</sup> <i>id. nettes</i>	1912 325 000 000 1911 306 000 000	132 000 000 125 000 000	132 000 000 110 000 000	102 000 000 93 000 000	— —
Bruttopræmie <i>prime brute</i>	1912 3 146 287 1911 2 861 258	2 761 881 2 509 225	1 678 224 1 317 107	837 979 783 265	946 309 793 146
Nettopræmie <i>id. nette</i>	1912 2 252 623 1911 2 097 985	857 114 816 913	863 928 668 030	540 173 505 775	433 733 381 850
Bruttoskader <i>sinistres bruts</i>	1912 3 161 179 1911 2 333 038	1 866 464 1 817 769	1 372 864 817 666	648 846 512 429	803 544 470 885
Nettoskader <i>id. nets</i>	1912 2 255 464 1911 1 882 436	613 094 588 546	544 460 383 063	482 475 353 823	299 246 216 712
Præmie- og Skadesreserver ved Aarets Slutning <i>réserves pour primes et sinistres fin de l'année</i>	1912 886 979 1911 963 590	460 365 398 073	929 538 766 126	194 429 183 924	306 085 253 416
Ristorno og Omkostninger <i>ristorne et frais</i>	1912 93 214 1911 82 929	190 400 185 050	72 845 54 925	52 923 52 585	53 180 <sup>2</sup> 49 809 <sup>2</sup>
Renteindtægt <i>intérêts reçus</i>	1912 91 380 1911 93 881	17 162 17 116	34 789 36 947	3 305 5 050	23 182 21 343
Overskud (uden Renter) <i>bénéfice</i>	1912 87 702 1911 83 011	183 026 189 883	83 211 143 053*	÷ 17 474 68 586	16 818 18 657

Forsikring af danske Sejlfartøjer til Fiskeribrug	1912—13	1911—12	1910—11	1909—10	1908—09
	Kr.	Kr.	Kr.	Kr.	Kr.
Samlet Forsikringssum ved Aarets Slutning <i>risque final</i>	3 286 062	3 110 007	3 342 168	3 435 875	3 760 236
heraf genforsikret <i>dont réassuré</i>	58 061	55 322	77 709	1 030 762	1 504 094
Samlede Præmier <i>primes</i>	127 285	119 408	103 632	107 238	125 290
heraf afgivet til Reassurandører <i>dont aux réass.</i>	15 982	15 865	8 351	32 171	62 645
Udbetalte Skadeserstatninger <i>sinistres payés</i>	66 705	95 994	67 929	212 000	85 300
Reassurandørernes Andel heraf <i>dont réassuré</i>	3 356	2 559	2 155	63 600	34 120

Anm. I Søforsikringselskabet De private Reassurandører var den samlede Forsikringssum ved Slutn. af Regnskabsaaret 1912 *risque, fin de l'année* 14808626 Kr., saml. Præmier i Aarets Løb *primes* 290224 Kr., udbet. Skadeserstatn. *sinistres payés* 197373 Kr. De tilsvarende Tal for 1911 var: 15250485, 276928 og 216040 Kr., for 1910: 13088344, 265804 og 204429 Kr.

<sup>1</sup> Tallene angiver Summen af de i Aarets Løb tegnede Forsikringer *les chiffres indiquent le montant des assurances contractées pendant l'année*.

<sup>2</sup> Uden Ristorno.

D. Kreaturforsikringselskaber i 1910.<sup>1</sup> Assurances du bétail 1910.

Antal Selskaber <i>sociétés</i>	1 050	Præmieindtægt <i>primes</i> for Heste <i>chevaux</i>	3 190 000
Antal forsikrede Dyr <i>bestiaux assurés</i> :		Hornkvæg <i>bœufs</i>	590 000
Heste <i>chevaux</i>	312 000	I alt total	3 780 000
Hornkvæg <i>bœufs</i>	258 000	Udbet. Skadeserstatn. <i>sinistres</i> for Heste <i>chevaux</i>	3 190 000
Svin <i>porcs</i>	20 000	Hornkvæg <i>bœufs</i>	560 000
Faar <i>moutons</i>	2 000	I alt total	3 750 000
Forsikringssum for <i>somme d'assurance</i> :	Kr.	Indkommen ved Salg af Rester <i>restes vendus</i>	262 000
Heste <i>chevaux</i>	147 000 000	Dyrlæge og Medicin <i>vétérinaire et médicaments</i>	68 000
Hornkvæg <i>bœufs</i>	48 500 000	Administrationsudgifter <i>administration</i>	169 000

<sup>1</sup> Tallene er delvis beregnede, idet der kun foreligger Oplysninger fra ca. Halvdelen af Selskaberne *chiffres approximatifs*.

## E. Hagelskadeforsikringselskaber. Assurances grêle.

	1910			1909	1908
	Øerne <i>îles</i>	Jylland <i>Jutland</i>	I alt total	I alt total	I alt total
Antal Foreninger <i>sociétés</i>	5	9	14	14	14
Medlemsantal <i>sociétaires</i>	43 211	35 178	78 389	—	—
Samlet Forsikringssum <i>risque</i>	Kr. 108 000 000	87 000 000	195 000 000	—	—
Indbetalt Præmie og Indskud <i>primes et apports</i>	—	—	120 000	260 000	406 000
Udbetalte Erstatninger <i>sinistres</i>	—	—	78 000	223 000	369 000
Foreningernes Formue <i>fortune</i>	—	—	350 000	—	—

TABEL 92 (fortsat).

## Forsikringsvæsenet.

## F. Livsforsikrings

Forsikringssum ved Aarets Slutning <i>sommes assurées, fin de l'année:</i>	Statsanstalten for Livsforsikring	Det forenede Danske Livsforsikrings-Aktieselskab Hafnia	Det gens. Forsikringselskab Danmark (Livsforsikringsafd.)	Nordisk Livsforsikrings-Aktieselskab af 1897
	Kr.	Kr.	Kr.	Kr.
a. Forsikringer, der angaar Udbetalinger en Gang for alle <i>capitaux</i> . . . . .	1912 179 975 723 1911 171 870 143	200 561 272 188 622 610	84 253 177 76 101 104	41 374 233 37 086 972
Heraf genforsikret <i>dont réassuré</i> . . . . .	1912 3 914 450 1911 3 249 287	14 472 788 12 957 017	4 729 517 4 106 817	6 331 193 5 743 577
b. Forsikringer, der angaar fortsatte Udbetalinger (aarlige Beløb) <i>rentes (annuités)</i> . . . . .	1912 7 842 120 1911 7 620 288	1 081 644 989 970	209 234 178 605	456 483 421 770
Præmier og Indskud <i>primes et apports</i> . . . . .	1912 8 478 997 1911 7 993 551	6 955 830 6 460 058	2 584 763 2 222 086	1 606 509 1 442 124
Fragaar til Genforsikring <i>dont aux réassureurs</i> . . . . .	1912 157 122 1911 112 344	574 010 494 751	173 936 141 499	194 170 179 771
Udbetalinger af <i>déboursements de:</i>				
a. Forsikringer, der angaar Udbetalinger en Gang for alle <i>capitaux</i> . . . . .	1912 2 329 108 1911 2 492 297	1 936 173 1 787 269	599 378 536 369	240 099 200 630
b. Forsikringer, der angaar fortsatte Udbetalinger (aarlige Beløb) <i>rentes (annuités)</i> . . . . .	1912 3 894 424 1911 3 818 629	471 644 478 791	102 472 87 824	75 336 73 201
c. Godtgørelse for hævede Forsikringer <i>rachat de polices</i> . . . . .	1912 377 187 1911 632 964	432 072 460 981	207 683 239 414	58 353 53 270
Overskud (Bonus) godskrevet Interessenterne <i>bénéfices aux assurés</i> . . . . .	1912 332 835 1911 106	411 393 377 932	93 000 92 000	15 072 34 045
Formue <i>fortune</i> . . . . .	1912 123 587 117 1911 117 215 225	50 274 824 46 185 994	17 431 389 15 918 952	7 170 006 6 230 199
Heraf indbetalt Aktiekapital <i>dont capital social</i> . . . . .	1912 " 1911 "	1 000 000 <sup>1</sup> 1 000 000 <sup>1</sup>	" "	250 000 <sup>2</sup> 250 000 <sup>2</sup>

<sup>1</sup> Desuden Garanternes Hæftelser 3 000 000 Kr.<sup>2</sup> do. 750 000 Kr.<sup>3</sup> do. 375 000 Kr.<sup>4</sup> do. 1 125 000 Kr.<sup>5</sup> Indbetalt Garantkapital.

## G. Livsforsikringens Omfang i Danmark i Aaret

	Statsanstalten for Livsforsikr. ass. de l'Etat	5 indenlandske Aktieselskaber 5 ass. par actions, indigènes	8 indenlandske gens. Selskaber 8 ass. mutuelles, indigènes	I alt (14 indenlandske Selskaber) total des 14 ass.
	Kr.	Kr.	Kr.	Kr.
Kapitalforsikringer <sup>1</sup> <i>capitaux assurés:</i>				
Samlet Tilgang i Aarets Løb <i>augmentation de l'année</i> . . . . .	13 845 062	57 738 798	49 222 621	120 806 481
Samlet Afgang i Aarets Løb <i>diminution de l'année</i> . . . . .	6 999 982	38 996 086	23 865 158	69 861 226
Forsikringsbestand ved Aarets Udgang <i>état final</i> . . . . .	171 870 142	311 196 249	192 290 484	675 356 875
Heraf genforsikret <i>dont réassuré</i> . . . . .	3 249 287	22 389 763	34 664 352	60 303 402
Renteforsikringer <sup>2</sup> (aarlig Rente) <i>rentes (annuités) assurées:</i>				
Samlet Tilgang i Aarets Løb <i>augmentation de l'année</i> . . . . .	548 353	201 144	45 900	795 397
Samlet Afgang i Aarets Løb <i>diminution de l'année</i> . . . . .	377 339	133 698	18 943	529 980
Forsikringsbestand ved Aarets Udgang <i>état final</i> . . . . .	7 920 904	1 432 226	224 036	9 577 166
Heraf genforsikret <i>dont réassuré</i> . . . . .	18 387	46 790	20 536	85 713
Indtægter <i>recettes:</i>				
Præmieindtægt med Fradrag af Genforsikring <i>primes nettes</i> . . . . .	8 424 503	10 260 905	4 481 605	23 167 013
Renteindtægt <i>intérêts</i> . . . . .	4 641 479	2 553 802	1 052 278	8 247 559
Andre Indtægter <i>autres recettes</i> . . . . .	29 190	2 781 187	4 692 934	7 503 311
Udgifter <i>dépenses:</i>				
Udbetalinger i Henhold til Forsikringskontrakterne med Fradrag af Genforsikring <i>sommes payées nettes</i> . . . . .	6 933 932	3 209 956	1 592 820	11 736 708
Udgifter til Erhvervelse af ny Forsikringer <i>commissions</i> . . . . .	179 149	1 530 382	1 222 457	2 931 988
Administrations- og Incassoudgifter <i>administration</i> . . . . .	451 797	1 478 696	712 713	2 643 206
Henlæggelse til Forsikringsfondet <i>à la réserve mathématique</i> . . . . .	— <sup>3</sup>	8 348 786	6 141 972	—
Andre Udgifter <i>autres dépenses</i> . . . . .	—	283 229	276 535	—
Tilsammen total . . . . .	13 095 172	15 595 894	10 226 817	38 917 883

Anm. Foruden de ovenanførte 14 indenl. Selsk. fandtes der ved Udgangen af 1911 17 udenl. Selsk., som var berettigede til Udg. af 1911: 60 700 982 Kr. foruden 42 086 Kr. i aarlig Rente. I Aaret 1911 havde disse Selsk. en Præmieindtægt af 2 211 598 Kr. 16 789 Kr. i aarl. Rente i Kraft af Forsikringer, tegnede her i Landet af udenl. Livsforsikringsselsk., som tidl. har drevet Livsnøjagtig oplyst, men kan anslaaes til ca. 473 900 Kr. Den saml. Forsikringssum for Kapitalfors. tegnede direkte her i Landet ved Udg. i 1911 et Beløb af ca. 24 900 600 Kr. til Præmiebetaling for disse Livsforsikr. *Le total des capitaux assurés s'élevait à 662 437 396 cour.*

<sup>1</sup> Af Tilgangen i Aarets Løb hidrørte fra Forretning i Udlandet 15 238 418 Kr., fra overtagne Genforsikringer 4 041 292 Kr.; for Afgangens Vedk. Risiko 6 168 446 Kr. og 17 636 488 Kr. <sup>2</sup> Af Tilgangen i Aarets Løb hidrørte fra Forretning i Udlandet 31 070 Kr., fra overtagne Genforsikringer 564 Kr.; forsikrede Risiko 25 961 Kr. og 1 167 Kr. <sup>3</sup> Da Statsanstalten for Livsforsikr. kun opgør Præmiereserven hvert femte Aar, kan »Henlæggelse til Forsikringskellige Fonds og af de samlede Aktiver og Passiver. Jfr. i øvrigt Oplysningerne om Statsanstalten i Tabel 92 F.



## Principales entreprises d'assurance (suite).

## selskaber. Assurances vie.

Dansk Folkeforsikrings-Anstalt (Aktieselskab)	Livsforsikrings-selskabet Dan (Aktieselskab)	Andels-Anstalten Tryg (gens. Selskab)	Livsforsikrings-selskabet Danebroge (Aktieselskab)	Det danske Livsforsikrings-selsk. Carentia, gensidigt	Dansk Andels-Livsforsikrings-selsk. Koldinghus, Kolding	Dansk Livsforsikringsforening Fremtiden (gens. Selsk.), Aalborg	Livsforsikrings-selskabet Jylland — gensidigt, Aarhus
Kr.	Kr.	Kr.	Kr.	Kr.	Kr.	Kr.	Kr.
52 361 359	30 783 828	104 525 031	7 115 016	11 115 010	4 651 758	19 064 233	4 206 167
47 839 060	31 365 194	77 330 594	6 282 413	8 225 618	4 319 998	18 298 551	3 871 212
"	595 098	37 496 649	3 261 152	4 197 858	117 566	140 468	38 000
"	734 133	27 098 289	2 955 036	3 222 712	127 560	83 468	27 000
"	22 458	39 981	"	9 288	1 156	"	"
"	20 486	37 411	"	7 378	886	"	"
2 298 505	861 007	2 756 421	277 565	360 095	160 531	504 429	146 573
2 065 301	864 156	2 051 443	263 049	271 846	143 910	485 582	134 863
"	16 879	871 603	127 661	133 740	6 463	4 179	955
"	18 557	644 525	124 193	107 344	4 107	3 751	878
197 390	136 177	345 329	15 007	22 425	19 236	156 963	50 230
190 831	99 867	397 015	10 608	8 285	33 058	143 392	60 572
140 716	8 672	6 484	"	1 652	1 156	"	"
113 554	8 135	5 776	"	1 132	886	"	"
"	31 057	94 692	"	2 317	6 980	62 934	3 636
"	35 002	107 839	"	3 835	10 513	49 637	4 290
134 807	"	"	"	"	6 937	"	9 923
120 580	"	"	"	"	4 689	"	16 968
9 719 127	5 938 682	13 646 522	1 129 089	791 291	598 618	4 128 329	661 218
8 221 007	5 356 421	11 336 519	905 000	632 117	504 556	3 825 918	600 770
125 000 <sup>b</sup>	375 000 <sup>d</sup>	2 000 000 <sup>b</sup>	300 000	250 000	25 000 <sup>b</sup>	"	"
125 000 <sup>b</sup>	375 000 <sup>d</sup>	2 000 000 <sup>b</sup>	300 000	250 000	25 000 <sup>b</sup>	"	"

<sup>b</sup> Desuden Garanternes Hæftelser 25 000 Kr.

## 1911. État des assurances vie en Danemark 1911.

Aktiver actif:	Statsanstalten for Livsforsikr. ass. de l'État	5 indenlandske Aktieselskaber 5 ass. p. actions, indigènes	8 indenlandske gens. Selskaber 8 ass. mutuelles, indigènes	I alt (14 indenlandske Selskaber) total des 14 ass.	
	Kr.	Kr.	Kr.	Kr.	
Garantiforskrivninger engagements des actionnaires ou des garants	"	5 250 000	25 000	—	
Værdipapirer titres	116 859 442	59 140 800	23 570 079	199 570 321	
Heraf dont {	Kreditforeningsobligationer titres de crédit foncier	57 772 828	19 083 208	12 276 886	89 132 922
	Panteobligationer titres hypothécaires	19 028 510	16 472 443	3 914 488	39 415 441
	Indlaansbeviser dépôts	"	859 378	659 454	1 518 832
	Kommunelaan emprunts communaux	28 231 991	13 437 232	3 251 186	44 920 409
Policeaan prêts sur polices	3 708 495	4 605 855	2 917 830	11 232 180	
Indestaaende i Selskabets Ejendomme immeubles	700 000	1 596 774	920 426	3 217 200	
Kassebeholdning encaisse	419 974	1 940 248	654 603	3 014 825	
Andre Aktiver autres valeurs	—	4 226 839	8 912 079	—	
Tilsammen total	—	72 154 661	34 082 187	—	
Passiver passif:					
Aktie- eller Garantikapital fonds social ou de garantie	—	7 300 000	2 300 000	—	
Forsikringsfond réserve mathématique	—	58 311 520	26 748 870	—	
Sikkerhedsfond fonds de réserve, exigé par la loi	—	2 947 426	1 802 037	—	
Bonusfond bénéfices aux assurés	—	1 241 336	277 972	—	
Andre Fonds autres fonds	—	1 338 683	465 442	—	
Andre Passiver autres dettes	—	1 010 823	2 469 676	—	
Tilsammen total	—	72 149 788	34 063 997	—	

at drive Livsforsikringsvirksomhed her i Landet. Den af disse Selskaber her i Landet direkte tegnede Forsikringssum androg ved for her i Landet direkte tegnede Forsikringer. Endvidere var der ved Udg. af 1911 en Forsikringssum af 14 425 898 Kr. foruden forsikringsvirksomhed her i Landet, men senere er ophørt hermed. Præmieindtægten for 1911 for denne Forsikringsbestand er ikke af 1911 udgjorde 662 437 396 Kr. og Størrelsen af Renteforsikr. udgj. 9 381 422 Kr. (aarl. Rente). I alt anvendtes af Personer i Danmark celui des rentes assurées à 9 381 422 cour. par année. Le montant des primes en 1911 était de 24 900 600 cour. pour assurances vie.

var de tilsvarende Tal henb. 7 021 136 Kr. og 3 628 080 Kr., for Forsikringsbestanden ved Aarets Udgang 57 049 902 Kr. og 30 996 457 Kr., for den genforsikrede or Afgangens Vedk. var de tilsvarende Tal 18 209 Kr. og 1 115 Kr., for Forsikringsbestanden ved Aarets Udgang 232 823 Kr. og 21 796 Kr., for den gen- ond\* ikke opgives for 1911. Formueforøgelsen i 1911 udgjorde 5 570 328 Kr. Af samme Grund kan heller ikke opgives Størrelsen af Anstaltens for-

## Forsikringsvæsenet. Principales entreprises d'assurance (suite).

H. Danske Ulykkes- og Sygeforsikringselskaber<sup>1</sup>.

Assurances accidents et maladie danoises.

1912	Præmie og Indskud prime et apport	Af Præmien afgivet i Reassurance part de la prime à la réassurance	Udbet. Ska- deserstatn. for Død og Invaliditet sinist. (décès et infirmité)	Udbetalte Dagpenge og Godt- gørelser indemnité quotidienne	Modtaget af Reassuran- dørerne versé par les reassu- reurs	Reserver og Formue ved Aarets Slut. réserves et fortune fin de l'an	Desuden Garanternes Hæftelser en outre obligations des garantis
Gensidige Selskaber <i>sociétés mutuelles</i>	Kr.	Kr.	Kr.	Kr.	Kr.	Kr.	Kr.
Arbejdsgivernes Ulykkesforsikring <sup>2</sup> { Afdeling A <sup>3</sup> . . . . .	590 161	»	304 524	134 669	»	716 439	»
Ulykkesforsikring <sup>2</sup> { Afdeling B <sup>4</sup> . . . . .	827 578	»	153 342	258 412	»	985 822	»
Ulykkesforsikring <sup>2</sup> { Afdeling C <sup>5</sup> . . . . .	301 630	»	197 190	42 366	»	504 509	»
Gensidig Ulykkesforsikring for Arbejdere ved de samvirkende Andelssvineslagterier <sup>2</sup> . . . . .	9 101	»	2 688	638	»	12 863	»
Danske Privatbaners gens. Ulykkesfors.-Foren. <sup>2</sup>	19 388	»	14 084	1 211 <sup>6</sup>	»	78 834	»
Jernindustriens Ulykkesforsikring <sup>2</sup> . . . . .	93 183	»	34 722	12 661	»	188 407 <sup>7</sup>	»
Dansk Møllerforen. gens. Ulykkesfors.-Afdeling <sup>2</sup>	9 129	»	»	2 396	»	37 281	»
Ulykkesforsikrings-Foreningen for Landbrugets Arbejdsgivere i Østifterne . . . . .	48 824	»	38 688	6 436	»	6 215	20 000
Sogneraadforen. Ulykkesfors. for Landbrugere <sup>2</sup>	88 157	»	63 201	9 994	»	126 537	»
Mejeriernes og Landbrugets Ulykkesforsikring <sup>2</sup>	614 745	»	419 852	103 533	»	773 500	»
Alm. dansk Gartnerforen. gs. Ulykkesfors.-Selsk. <sup>2</sup>	5 709	»	2 453	474	»	10 825	»
Danske Skibsred. gens. For- f Afd. f. Dampskibe sikrings-Foren. f. Søfolk <sup>2</sup> \ Afd. f. Sejlskibe . . . . .	111 348	1 881	62 124	11 719	»	49 564	»
Ulykkesfors.-Foreningen for danske Fiskere <sup>2</sup> og <sup>8</sup>	43 769	»	72 646	10 142	»	»	»
Aktieselskaber <i>sociétés par actions</i>							
Forsikrings-Aktieselskabet Skjold <sup>2</sup> . . . . .	522 901	41 371	265 345	»	15 694	132 057	400 000
Nord. Ulykkesforsikrings-Aktieselskab af 1898 <sup>2</sup>	631 832	84 182	197 581	126 164	16 170	459 950	900 000
Forsikrings-Aktieselskabet Absalon <sup>2</sup> . . . . .	312 112	169 837	81 134 <sup>9</sup>	»	»	151 848	450 000
Forsikrings-Aktieselskabet Haand i Haand <sup>2</sup> . . . . .	980 824	53 485	595 278	»	33 788	258 835	850 000
Forsikrings-Aktieselskabet National . . . . .	710 850	12 518	36 803	391 720	9 486	667 600	850 000
Forsikrings-Aktieselskabet Norden . . . . .	152 421	7 410	»	61 082	2 249	36 480	225 000
Forsikrings-Aktieselskabet Terra . . . . .	91 089	1 323	45 177	»	536	35 793	225 000
Tilsammen total . . . . .	6 205 071	372 007	3 797 862	77 923	5 233 359	3 920 000	

Anm. Omtr. 20 udenlandske Selskaber driver Ulykkesforsikr. (eller Syge- og Ulykkesforsikr.) her i Landet. De paagældende Agenturers saml. Præmieindtægt kan paa det nærmeste anslaaes til 800 000 Kr. *Env. 20 sociétés étrangères sont des assurances-accidents (ou maladie et acc.); le montant total de leurs primes est évalué à 800 000 couronnes.*

<sup>1</sup> Selskaber, der alene driver Sygeforsikring, er ikke medtagne i Oversigten. <sup>2</sup> Anerkendte af Indenrigsministeriet til at tegne Lovforsikringer. <sup>3</sup> Lovfors. i H. t. L. 7/4 1898. <sup>4</sup> Tegner ikke Lovfors. <sup>5</sup> Lovfors. i H. t. L. 27/5 1908. <sup>6</sup> Dagpenge udbetales ikke til faste Funktionærer. <sup>7</sup> 1911. <sup>8</sup> Statskassens Tilskud for 1912-13: 37 000 Kr. <sup>9</sup> Netto.

TABEL 93.

Sygekassemedlemmers Sygelighed i Aaret 1908<sup>1</sup>.

Morbidity des sociétaires des caisses de maladie en 1908.

	Mænd <i>hommes</i>				Kvinder <i>femmes</i>			
	Hoved- staden <i>la capi- tale</i>	Provin- byerne <i>villes de province</i>	Landdi- striktene <i>communes rurales</i>	Hele Landet <i>le Dane- mark</i>	Hoved- staden <i>la capi- tale</i>	Provin- byerne <i>villes de province</i>	Landdi- striktene <i>communes rurales</i>	Hele Landet <i>le Dane- mark</i>
1. Antal Sygedage pr. Medlem <i>jours de mala- die par sociétaire âgé de</i>								
15-20 Aar <i>ans</i> . . . . .	7,8	7,5	3,3	5,7	5,4	5,1	3,6	4,5
20-30 - . . . . .	6,5	6,4	4,7	5,8	6,4	5,5	4,0	5,2
30-40 - . . . . .	7,9	7,0	4,4	6,5	5,7	4,4	5,6	5,4
40-50 - . . . . .	10,3	7,9	5,2	8,0	6,4	6,2	5,2	5,9
50-60 - . . . . .	14,3	10,6	7,0	10,8	6,9	7,9	7,0	7,1
60-70 - . . . . .	16,2	14,2	11,0	13,3	9,6	8,6	8,9	9,1
70 Aar og derover <i>70 ans et plus</i> . . . . .	19,0	17,3	14,6	16,0	13,4	16,5	13,0	13,7
I alt total . . . . .	9,4	8,1	5,5	7,6	6,4	5,8	5,4	5,9
2. Antal Sygdomstilfælde <sup>2</sup> for hver 100 Med- lemmer <i>cas de maladie sur 100 sociétaires</i> . . . . .	41	39	22	34	23	17	19	20
3. Sygdommens gennemsnitlige Varighed i Dage <i>durée moyenne des maladies, jours</i> . . . . .	22,6	20,6	25,1	22,6	28,4	33,3	29,2	29,6

<sup>1</sup> Tallene er beregnede paa Grundlag af Oplysninger om ca. 120 000 Sygekassemedlemmer. *Les chiffres sont basés sur des renseignements embrassant environ 120 000 sociétaires.*

## Forsikringsvæsenet. Principales entreprises d'assurance (suite).

H. Danske Ulykkes- og Sygeforsikringselskaber<sup>1</sup>.

Assurances accidents et maladie danoises.

1912	Præmie og Indskud prime et apport	Af Præmien afgivet i Reassurance part de la prime à la réassurance	Udbet. Ska- deserstatn. for Død og Invaliditet sinist. (décès et infirmité)	Udbetalte Dagpenge og Godt- gørelser indemnité quotidienne	Modtaget af Reassuran- døerne versé par les reassu- reurs	Reserver og Formue ved Aarets Slutn. réserves et fortune fin de l'an	Desuden Garanternes Hæftelser en outre obligations des garants
Gensidige Selskaber <i>sociétés mutuelles</i>							
Arbejdsgivernes Ulykkesforsikring <sup>2</sup>	Kr.	Kr.	Kr.	Kr.	Kr.	Kr.	Kr.
Afdeling A <sup>3</sup> . . . . .	590 161	»	304 524	134 669	»	716 439	»
Afdeling B <sup>4</sup> . . . . .	827 578	»	153 342	258 412	»	985 822	»
Afdeling C <sup>5</sup> . . . . .	301 630	»	197 190	42 366	»	504 509	»
Gensidig Ulykkesforsikring for Arbejdere ved de samvirkende Andelssvineslagterier <sup>2</sup> . . .	9 101	»	2 688	638	»	12 863	»
Danske Privatbaners gens. Ulykkesfors.-Foren. <sup>2</sup>	19 388	»	14 084	1 211 <sup>6</sup>	»	78 834	»
Jernindustriens Ulykkesforsikring <sup>2</sup> . . . . .	93 183	»	34 722	12 661	»	188 407 <sup>7</sup>	»
Dansk Møllerforen. gens. Ulykkesfors.-Afdeling <sup>2</sup>	9 129	»	2 396	»	»	37 281	»
Ulykkesforsikrings-Foreningen for Landbrugets Arbejdsgivere i Østifterne . . . . .	48 824	»	38 688	6 436	»	6 215	20 000
Sogneraadforen. Ulykkesfors. for Landbrugere <sup>2</sup>	88 157	»	63 201	9 994	»	126 537	»
Mejeriernes og Landbrugets Ulykkesforsikring <sup>2</sup>	614 745	»	419 852	103 533	»	773 500	»
Alm. dansk Gartnerforen. gs. Ulykkesfors.-Selsk. <sup>2</sup>	5 709	»	2 453	474	»	10 825	»
Danske Skibsred. gens. For- / Afd. f. Dampskibe sikrings-Foren. f. Søfolk <sup>2</sup> \ Afd. f. Sejlskibe .	111 348	1 881	62 124	11 719	»	49 564	»
Ulykkesfors.-Foreningen for danske Fiskere <sup>2</sup> og <sup>8</sup>	40 320	»	31 304	6 109	»	»	»
Ulykkesfors.-Foreningen for danske Fiskere <sup>2</sup> og <sup>8</sup>	43 769	»	72 646	10 142	»	»	»
Aktieselskaber <i>sociétés par actions</i>							
Forsikrings-Aktieselskabet Skjold <sup>2</sup> . . . . .	522 901	41 371	265 345	»	15 694	132 057	400 000
Nord. Ulykkesforsikrings-Aktieselskab af 1898 <sup>2</sup>	631 832	84 182	197 581	126 164	16 170	459 950	900 000
Forsikrings-Aktieselskabet Absalon <sup>2</sup> . . . . .	312 112	169 837	81 134 <sup>9</sup>	—	—	151 848	450 000
Forsikrings-Aktieselskabet Haand i Haand <sup>2</sup> . . .	980 824	53 485	595 278	33 788	258 835	850 000	850 000
Forsikrings-Aktieselskabet National . . . . .	710 850	12 518	36 803	391 720	9 486	667 600	850 000
Forsikrings-Aktieselskabet Norden . . . . .	152 421	7 410	»	61 082	2 249	36 480	225 000
Forsikrings-Aktieselskabet Terra . . . . .	91 089	1 323	45 177	»	536	35 793	225 000
Tilsammen total . . . . .	6 205 071	372 007	3 797 862	77 923	5 233 359	3 920 000	

Anm. Omtr. 20 udenlandske Selskaber driver Ulykkesforsikr. (eller Syge- og Ulykkesforsikr.) her i Landet. De paagældende Agenturers saml. Præmieindtægt kan paa det nærmeste anslaaes til 800 000 Kr. *Env. 20 sociétés étrangères sont des assurances-accidents (ou maladie et acc.); le montant total de leurs primes est évalué à 800 000 couronnes.*

<sup>1</sup> Selskaber, der alene driver Sygeforsikring, er ikke medtagne i Oversigten. <sup>2</sup> Anerkendte af Indenrigsministeriet til at tegne Lovforsikringer. <sup>3</sup> Lovfors. i H. t. L. 7/1 1898. <sup>4</sup> Tegner ikke Lovfors. <sup>5</sup> Lovfors. i H. t. L. 2/1 1908. <sup>6</sup> Dagpenge udbetales ikke til faste Funktionærer. <sup>7</sup> 1911. <sup>8</sup> Statskassens Tilskud for 1912—13: 37 000 Kr. <sup>9</sup> Netto.

TABEL 93.

Sygekassemedlemmers Sygelighed i Aaret 1908<sup>1</sup>.

Morbidity des sociétaires des caisses de maladie en 1908.

1. Antal Sygedage pr. Medlem <i>jours de maladie par sociétaire âgé de</i>	Mænd <i>hommes</i>				Kvinder <i>femmes</i>			
	Hoved- staden <i>la capi- tale</i>	Provins- byerne <i>villes de province</i>	Landdi- strikterne <i>communes rurales</i>	Hele Landet <i>le Dane- mark</i>	Hoved- staden <i>la capi- tale</i>	Provins- byerne <i>villes de province</i>	Landdi- strikterne <i>communes rurales</i>	Hele Landet <i>le Dane- mark</i>
15—20 Aar <i>ans</i> . . . . .	7,8	7,5	3,3	5,7	5,4	5,1	3,6	4,5
20—30 - - - - -	6,5	6,4	4,7	5,8	6,4	5,5	4,0	5,2
30—40 - - - - -	7,9	7,0	4,4	6,5	5,7	4,4	5,6	5,4
40—50 - - - - -	10,3	7,9	5,2	8,0	6,4	6,2	5,2	5,9
50—60 - - - - -	14,3	10,6	7,0	10,8	6,9	7,9	7,0	7,1
60—70 - - - - -	16,2	14,2	11,0	13,3	9,6	8,6	8,9	9,1
70 Aar og derover <i>70 ans et plus</i> . . . . .	19,0	17,3	14,6	16,0	13,4	16,5	13,0	13,7
I alt total . . . . .	9,4	8,1	5,5	7,6	6,4	5,8	5,4	5,9
2. Antal Sygdomstilfælde* for hver 100 Med- lemmer <i>cas de maladie sur 100 sociétaires</i> .	41	39	22	34	23	17	19	20
3. Sygdommens gennemsnitlige Varighed i Dage <i>durée moyenne des maladies, jours</i> . . . . .	22,6	20,6	25,1	22,6	28,4	33,3	29,2	29,6

<sup>1</sup> Tallene er beregnede paa Grundlag af Oplysninger om ca. 120 000 Sygekassemedlemmer. *Les chiffres sont basés sur des renseignements embrassant environ 120 000 sociétaires.*

## De anerkendte Sygekassers Virksomhed. Caisses de maladie autorisées.

	1912				1911	1910	1909
	Hovedstaden <i>la capitale</i>	Provinsbyerne <i>villes de province</i>	Landdistrikterne <i>communes rurales</i>	Hele Landet <sup>1</sup> <i>le Danemark</i>	Hele Landet <i>le Danemark</i>	Hele Landet <i>le Danemark</i>	Hele Landet <i>le Danemark</i>
Den 31. December var <i>fin de l'année</i> :							
Antallet af anerkendte Sygekasser <i>caisses</i> . . .	76	164	1 283	1 523	1 517	1 509	1 493
— ubemidlede Medlemmer <i>membres indigents</i> . . .	171 296	137 098	441 241	749 635 <sup>2</sup>	710 632	666 679	626 380
— bemidlede nyd. Medl. <i>membr. contrib. et jouiss.</i> . . .	31	43	133	207	229	245	268
Kassernes Formue <sup>3</sup> <i>fortune</i> . . . . . Kr.	2 128 112	1 385 090	4 777 700	8 290 902	7 772 427	7 391 866	6 802 522
Indtægter i Aarets Løb <i>recettes de l'année</i> :							
Medl. ordinære Kontingent <i>contingents ordin.</i> . . .	Kr. 2 329 292	Kr. 1 361 702	Kr. 2 022 607	Kr. 5 713 601	Kr. 5 333 715	Kr. 4 967 631	Kr. 4 578 024
Statstilskud <sup>4</sup> <i>subvention de l'État</i> . . . . .	758 505	482 205	1 201 503	2 442 213	2 281 542	2 130 303	1 994 057
Kommunetilskud <i>subventions communales</i> . . . . .	"	31 690	145 194	176 884	160 680	148 726	137 521
Andre Indtægter <i>autres recettes</i> . . . . .	65 423	85 896	304 776	456 095	452 760	422 700	358 457
I alt total . . . . .	3 153 220	1 961 493	3 674 080	8 788 793	8 228 697	7 669 360	7 068 059
Udgifter i Aarets Løb <i>dépenses de l'année</i> :							
Pengehjælp, Barselhjælp osv. <i>secours en argent</i> . . .	1 352 684	603 822	638 178	2 594 684	2 538 258	2 320 011	2 269 775
Sygehusbehandling <i>traitement à l'hôpital</i> . . . . .	238 932	180 372	397 924	817 228	760 275	654 642	592 966
Behandling paa Tuberkulosesanatorier <i>traitement à un sanatorium de tuberculeux</i> . . . . .	15 614	39 767	80 469	135 850	128 555	115 614	96 384
Beh. p. Sindssygeaust. <i>traitem. aux hosp. d'alién.</i> . . .	6 049	4 348	9 408	19 805	18 134	10 634	11 314
Lægehjælp <i>médecin</i> . . . . .	719 857	620 915	1 877 119	3 217 891	3 031 175	2 749 017	2 528 651
Medicin m. m. <i>médicaments etc.</i> . . . . .	426 665	280 476	212 047	919 188	885 094	792 733	769 698
Administrationsudgifter <i>administration</i> . . . . .	276 877	162 752	199 581	639 210	591 252	544 413	491 391
Andre Udgifter <i>autres dépenses</i> . . . . .	"	12 231	65 652	77 883	60 557	44 699	95 622
I alt total . . . . .	3 036 678	1 904 683	3 480 378	8 421 739	8 013 300	7 231 763	6 855 801

<sup>1</sup> Heraf 5 Sygekasser paa Færøerne med et Medlemstal af 631 *dont 5 caisses (631 membres) aux îles Féroë*. <sup>2</sup> Heraf 359 773 Mænd og 389 862 Kvinder *dont 359 773 hommes et 389 862 femmes*. <sup>3</sup> Indbefattet det tilgodehavende Statstilskud. <sup>4</sup> Statstilskudet for 1911 er udbetalt i 1912 og derfor først ført til Indtægt i Regnsk. for 1912, og saa fremdeles hvert Aar *la subv. de l'État p. une année n'est payée que l'année suivante*.

TABEL 95.

Begravelseskasser, anmeldte for Sygekasseinspektoratet i Henhold til Lov 1/4 1905.  
Caisses funéraires notifiées à l'inspection des caisses de maladie conformément à la loi du 1<sup>er</sup> avril 1905.

	1912			1911	1910	1909	
	Genforsikrede <i>réassurés</i>	Ikke genforsikr. non <i>réassurés</i>	Andre Begravelseskasser <i>autres caisses funéraires</i>	I alt <i>total</i>	I alt <i>total</i>	I alt <i>total</i>	I alt <i>total</i>
Antallet af Kasser ved Udgangen af Aaret <i>caisses, fin de l'année</i> :							
I Hovedstaden <i>la capitale</i> . . . . .	39	39	51	129	116	112	112
I Provinsbyerne <i>villes de province</i> . . . . .	96	25	83	204	185	183	180
I Landdistrikterne <i>communes rurales</i> . . . . .	444	221	91	756	739	738	725
Kasser, der omfatter en Landsdel eller hele Landet <i>caisses d'une province ou du pays</i> . . . . .	"	"	40	40	40	39	38
Tilsammen total . . . . .	579	285	265	1 129	1 080	1 072	1 055
Antallet af Medlemmer ved Udgangen af Aaret <i>membres, fin de l'année</i> :							
I Hovedstaden <i>la capitale</i> . . . . .	42 466	85 778	14 010	142 254	136 552	129 408	128 595
I Provinsbyerne <i>villes de province</i> . . . . .	31 004	13 072	23 751	67 827	61 990	61 148	56 408
I Landdistrikterne <i>communes rurales</i> . . . . .	77 808	58 259	17 079	153 146	148 782	146 702	143 880
Kasser, der omfatter en Landsdel eller hele Landet <i>caisses d'une province ou du pays</i> . . . . .	"	"	36 144	36 144	35 566	33 161	28 423
Tilsammen total . . . . .	151 278	157 109	90 984	399 371	382 890	370 419	357 306
Heraf <i>dont</i> { Mænd <i>hommes</i> . . . . .	—	77 064	50 204	—	—	—	—
{ Kvinder <i>femmes</i> . . . . .	—	80 045	40 780	—	—	—	—
Samlet Formue <i>fortune</i> . . . . . Kr.	1 031 457 <sup>1</sup>	1 864 184	1 843 385	4 739 026	4 134 527	3 883 040	3 440 947
Samlet Forsikringssum <i>risque</i> . . . . .	14 801 825	—	—	—	—	ca. 50 Mill.	ca. 47 Mill.
Indtægter i Aarets Løb <i>recettes</i> . . . . .	291 426	330 679	741 195	1 363 300	967 376	923 320	834 925
Heraf Kontingent <i>dont contingent</i> . . . . .	238 516	255 781	588 031	1 082 328	787 877	752 461	693 068
Udgifter i Aarets Løb <i>dépenses</i> . . . . .	170 682	184 883	501 309	856 874	651 453	590 639	545 487
Heraf Begravelseshj. <i>dont enterrements</i> . . . . .	158 100	149 729	418 326	726 155	558 783	505 492	476 306

<sup>1</sup> Tallet omfatter kun Genforsikringsforeningens Reservefond og ikke de enkelte Kassers Særformue.



## Assurances des ouvriers contre accidents.

	1912			1911	1910
	Dampskibe nav. à vapeur	Sejlskibe nav. à voiles	I alt total	I alt total	I alt total
<b>C. Arbejderforsikrings-Raadets Søfartsafdeling (L. 1/4 1905)</b>					
<i>Conseil des ass. ouvrières: ass. des marins contre accidents, loi 1905</i>					
Antal Personer, ramte af Ulykkestilfælde, anmeldte for Søfartsafdelingen <i>sinistres notifiés au Conseil</i> . . . . .	420	97	517	556	529
Sager, behandlede i Aarets Løb <i>sinistres traités</i> :					
1. Afviste Sager (af lægelige og retslige Grunde) <i>hors de cour</i> . . . . .	24	10	34	53	53
2—3. Ingen Erstatning <i>nul dédommagem.</i> { efter Anmeldelse <i>déclaration</i> . . . . .	303	31	334	286	255
{ efter Kendelse <i>sentence</i> . . . . .	22	8	30	30	19
4. Sager med blivende Nedsættelse af Arbejdsevnen <i>incapacité de travail permanente</i> : indtil 25 pCt. Invaliditet <i>degré de l'incapacité 0—25 p. c.</i> . . . . .	34	15	49	56	64
26—50 pCt. Invaliditet <i>id. 26—50 p. c.</i> . . . . .	4	2	6	6	7
51 pCt. og derover <i>id. 51—100 p. c.</i> . . . . .	1	2	1	2	1
5. Dødstilfælde med forsikringsberettigede efterladte <i>morts à survivants assurés</i> .	12	8	20	38	38
6. Dødstilfælde uden forsikringsberettigede efterladte <i>morts sans survivants assurés</i> .	34	30	64	54	63
7. Genoptagne Sager, jfr. Lovens § 35 <i>affaires reprises</i> . . . . .	7	2	9	10	2
I alt total . . . . .	441	106	547	533	502
De for Inval. tilkendte Beløb (ud. Dagpenge) <i>sinistres-incapacité (sauf rétrib. journ.)</i> Kr.	27 174	12 474	39 648	43 599	53 844
De i Dødstilfælde tilkendte Beløb <i>sinistres-décès</i> . . . . . Kr.	29 600	18 200	47 800	77 850	79 900
Tillægserstatning i de genoptagne Sager <i>supplément en affaires reprises</i> . . . . . Kr.	3 150	630	3 780	3 570	1 050
<b>D. Arbejderforsikrings-Raadets Landbrugsafdeling (L. 27/5 1908)</b>					
<i>Conseil des ass. ouvrières: ass. des ouv. ruraux contre accidents, loi 1908</i>					
Antal Personer, ramte af Ulykkestilfælde, anmeldte for Landbrugsafdelingen <i>sinistres notifiés au Conseil</i> . . . . .	2 379	235	2 614	2 596	2 410
Sager, behandlede i Aarets Løb <i>sinistres traités</i> :					
1. Afviste Sager (af lægelige og retslige Grunde) <i>hors de cour</i> . . . . .	275	39	314	322	435
2—3. Ingen Erstatning <i>nul dédommagem.</i> { efter Anmeldelse <i>déclaration</i> . . . . .	1 095	60	1 155	1 139	999
{ efter Kendelse <i>sentence</i> . . . . .	375	61	436	311	179
4. Sager med blivende Nedsættelse af Arbejdsevnen <i>incapacité de travail permanente</i> : indtil 25 pCt. Invaliditet <i>degré de l'incapacité 0—25 p. c.</i> . . . . .	466	79	545	527	313
26—50 pCt. Invaliditet <i>id. 26—50 p. c.</i> . . . . .	76	10	86	88	69
51 pCt. og derover <i>id. 51—100 p. c.</i> . . . . .	22	1	23	26	27
5. Dødstilfælde med forsikringsberettigede efterladte <i>morts à survivants assurés</i> .	29	3	32	50	37
6. Dødstilfælde uden forsikringsberettigede efterladte <i>morts sans survivants assurés</i> .	32	2	34	46	37
7. Genoptagne Sager, jfr. Lovens § 32 <i>affaires reprises</i> . . . . .	36	3	39	4	2
I alt total . . . . .	2 406	258	2 664	2 513	2 096
De for Inval. tilkendte Beløb (ud. Dagpenge) <i>sinistres-incapacité (sauf rétrib. journ.)</i> Kr.	401 088	56 232	457 320	466 020	329 976
De i Dødstilfælde tilkendte Beløb <i>sinistres-décès</i> . . . . . Kr.	64 700	7 500	72 200	109 100	80 600
Tillægserstatning i de genoptagne Sager <i>supplément en affaires reprises</i> . . . . . Kr.	12 780	720	13 500	—	—
Af de anmeldte tilskadekomne (over 15 Aar, og hvor Sygekasseforholdet var oplyst) <i>des adultes blessés (15 ans) étaient (en tant que constaté)</i> var Medlemmer af Sygekasser <i>membres d'une caisse-maladie</i> . . . . .	1 010	148	1 158	1 041	827
var ikke Medlemmer af Sygekasser <i>ne l'étaient pas</i> . . . . .	1 015	75	1 090	1 181	1 010
Af de i Aarets Løb behandlede (bortset fra 1 og 7) <i>des personnes en question pendant l'année (à part 1 et 7)</i> var forsikrede i gensidige Selskaber <i>étaient assurées en sociétés mutuelles</i> . . . . .	1 766	—	—	—	—
var forsikrede i Selskaber med begrænset Ansvar <i>en soc. à responsabilité limitée</i>	297	—	—	—	—
Risikoen bæres af Staten <i>le risque porté par l'État</i> . . . . .	15	—	—	—	—
var ikke forsikrede <i>non assurées</i> . . . . .	4	—	—	—	—
ubekendt <i>inconnu</i> . . . . .	13	—	—	—	—
Tilkendt i Henhold til samtlige Ulykkesforsikringslove <i>montant total</i>					
ved Invaliditet (uden Dagpenge) <i>des sinistres-incapacité</i> . . . . .	1 098 296	—	1 105 116	—	994 118
ved Dødsfald <i>des sinistres-décès</i> . . . . .	271 800	—	312 590	—	340 670

TABEL 97.

Aldersdomsunderstøttelsen 1911—12<sup>1</sup>.

Retraites conformément à la loi du 9 avril 1891. Exercice 1911—12.

Aldersdomsunderstøttede under fast Understøttelse <sup>31/3</sup> 1912 <i>subvention fixe</i>	København <i>Copenhague</i>		Frederiksberg <i>Frédéricksberg</i>		Provinsbyerne <i>v. de province</i>		Land- distrikterne <i>comm. rurales</i>		Hele Landet <i>tout le pays</i>	
	Mænd <i>hommes</i>	Kvinder <i>femmes</i>	Mænd <i>hommes</i>	Kvinder <i>femmes</i>	Mænd <i>hommes</i>	Kvinder <i>femmes</i>	Mænd <i>hommes</i>	Kvinder <i>femmes</i>	Mænd <i>hommes</i>	Kvinder <i>femmes</i>
Hovedpersoner: <i>principaux subventionnés:</i> Familieforsørgere <i>soutiens de famille</i> . . . . .	2 036	63	266	»	3 335	30	11 477	56	17 114	149
Enlige Personer <i>vivant seuls</i> . . . . .	1 206	8 044	160	1 193	2 017	8 157	5 873	16 279	9 256	33 673
Bipersoner <i>les leurs</i> . . . . .	2 636		300		4 077		13 356		20 369	
Tilsammen <i>total</i> . . . . .	13 985		1 919		17 616		47 041		80 561	
<b>Aldersdomsunderstøttede Hovedpersoner</b> <sup>31/3</sup> 1911 <i>principaux subventionnés</i>										
60—65 Aar . . . { Antal <i>nombre</i> . . . . .	579	1 527	88	296	734	1 209	2 214	2 038	3 615	5 070
60—65 ans . . . { pCt. <sup>2</sup> <i>p. 100</i> <sup>2</sup> . . . . .	9,9	29,1	7,8	22,7	10,3	26,7	8,3	21,2	8,8	24,5
65—70 Aar . . . { Antal <i>nombre</i> . . . . .	844	2 103	109	300	1 296	1 878	4 381	3 558	6 630	7 839
65—70 ans . . . { pCt. <sup>2</sup> <i>p. 100</i> <sup>2</sup> . . . . .	21,7	45,7	13,4	28,3	22,5	41,8	19,7	35,2	20,4	38,7
70 Aar og over { Antal <i>nombre</i> . . . . .	1 710	4 191	205	555	3 102	4 922	10 800	10 614	15 817	20 282
70 ans— . . . { pCt. <sup>2</sup> <i>p. 100</i> <sup>2</sup> . . . . .	35,5	50,6	18,0	28,0	37,3	50,0	31,1	40,5	32,3	43,8
Tilsammen { Antal <i>nombre</i> . . . . .	3 133	7 821	402	1 151	5 132	8 009	17 395	16 210	26 062	33 191
total { pCt. <sup>2</sup> <i>p. 100</i> <sup>2</sup> . . . . .	21,5	43,1	13,0	27,1	24,0	42,5	20,8	35,3	21,2	38,0
Midlertidig understøttede Hovedpersoner <i>aidés temporairement</i> . . . . .	293	125	46	23	193	45	82	18	614	211
Understøttede Hovedpersoner i Asyler <i>principaux subventionnés étant en asiles</i>										
Familieforsørgere <i>soutiens de famille</i> . . . . .	54	»	6	»	97	»	46	»	203	»
Enlige Personer <i>vivant seuls</i> . . . . .	238	553	22	55	278	492	305	312	843	1 412
Tilsammen <i>total</i> . . . . .	292	553	28	55	375	492	351	312	1 046	1 412
Gennemsnitligt årligt Understøttelses- beløb i Kr. <i>moyenne annuelle de la retraite</i> pr. underst. Individ <i>p. individu soutenu en général</i> pr. underst. Hovedpers. <i>p. subv. propre (sans les siens)</i>	221,87 273,25		228,38 270,15		196,66 255,65		120,65 168,54		157,05 210,24	
De understøttedes procentvise Fordeling efter Understøttelsesbeløbets Størrelse <i>pourcent des subv. suivant le montant de la retraite</i> Familieforsørgere: <i>soutiens de famille:</i>										
Under 50 Kr. —50 <i>cour.</i> . . . . .	5,4	4,5	»	»	0,9	5,5	3,7	4,5	3,3	4,7
50—100 - 50—100 - . . . . .	1,6	9,1	3,0	»	4,8	8,3	18,1	19,4	13,4	13,0
100—150 - 100—150 - . . . . .	5,7	36,4	9,7	»	13,9	30,6	24,2	38,8	19,7	36,1
150—200 - 150—200 - . . . . .	9,8	30,3	8,3	»	16,2	27,8	19,5	23,9	17,6	27,2
200 Kr. og derover 200 <i>c.</i> — . . . . .	77,5	19,7	79,0	»	64,2	27,8	34,5	13,4	46,0	19,0
Tilsammen <i>total</i> . . . . .	100,0	100,0	100,0	»	100,0	100,0	100,0	100,0	100,0	100,0
Enlige Personer: <i>vivant seuls:</i>										
Under 50 Kr. —50 <i>cour.</i> . . . . .	4,9	2,1	»	0,8	0,7	0,7	4,7	4,1	3,9	2,7
50—100 - 50—100 - . . . . .	4,3	8,7	2,4	5,6	6,0	7,0	19,5	19,6	14,7	13,6
100—150 - 100—150 - . . . . .	9,3	18,1	8,9	20,3	15,0	19,0	27,2	31,7	22,3	25,2
150—200 - 150—200 - . . . . .	14,0	23,8	12,5	24,6	18,8	24,8	24,0	26,0	21,6	25,1
200 Kr. og derover 200 <i>c.</i> — . . . . .	67,5	47,3	76,2	48,7	59,5	48,5	24,6	18,6	37,5	33,4
Tilsammen <i>total</i> . . . . .	100,0	100,0	100,0	100,0	100,0	100,0	100,0	100,0	100,0	100,0

<sup>1</sup> Paa Færøerne udgjorde Antallet af Aldersdomsunderstøttede den 30. Septbr. 1911: 171. Heraf fandtes 47 i Thorshavn og 124 i Land-distrikterne; af de understøttede i 1910—11 var 137 Hovedpersoner (26 mandlige og 4 kvindelige Familieforsørgere, 29 mandlige og 78 kvindelige enlige Personer) og 34 Bipersoner.

<sup>2</sup> D. v. s. Antal understøttede i pCt. af Aldersklassens beregnede Folketal, dog for Kvindernes Vedkommende med Udeladelse af de gifte, da disse i alt væsentligt er Bipersoner *nombre des retraités par 100 du nombre calculé de la classe d'âge de la population.*

TABEL 98.

**Udgifter til Alderdomsunderstøttelsen i Aarene 1892—1912.**  
Dépenses aux retraites 1892—1912.

	Alderdomsunderst. ved Udg. af Aaret <sup>1</sup> subventionnés		Staten l'État	København Copenhague	Frederiksberg	Øvrige Købst. og Handelspl. autres villes et places	Land-distrikter communes rurales	Kommuner i alt total des communes	Samlet Udgift dépense totale
	I alt total	Heraf Bipers. dont les leurs							
1/4 1911—31/8 1912. . .	80 561	20 369	6 254 178	1 441 211	169 372	1 484 272	3 052 025	6 146 880	12 401 058
1/4 1910—31/8 1911. . .	79 289	20 018	5 923 072	1 355 834	156 686	1 369 310	2 891 045	5 772 875	11 695 947
1/4 1909—31/8 1910. . .	76 933	19 508	5 478 395	1 214 994	139 479	1 250 927	2 717 537	5 322 937	10 801 332
1/4 1908—31/8 1909. . .	74 017	18 919	4 929 081	1 038 477	119 916	1 115 149	2 547 478	4 821 020	9 750 101
1/4 1907—31/8 1908. . .	71 185	18 177	4 367 808	984 489	106 300	1 000 554	2 346 444	4 437 787	8 805 595
1/4 1906—31/8 1907. . .	70 445	18 207	4 086 536	803 169	97 369	914 446	2 216 966	4 031 950	8 118 486
1/4 1905—31/8 1906. . .	68 831	17 795	3 826 072	759 357	85 963	827 134	2 070 264	3 742 718	7 568 790
1/4 1904—31/8 1905. . .	66 878	17 388	3 577 416	711 731	74 168	759 281	1 970 388	3 515 568	7 092 984
1901. . . . .	60 484	16 366	2 763 544	521 283	49 998	564 748	1 623 434	2 759 463	5 523 007
1898. . . . .	56 442	15 735	2 275 485	434 420	37 535	434 271	1 371 814	2 278 040	4 553 525
1895. . . . .	48 409	13 706	1 796 913	341 764	27 660	333 787	1 096 961	1 800 172	3 597 085
1892. . . . .	34 732	10 789	1 014 278	267 117	22 772	280 649	973 145	1 543 683	2 557 961

<sup>1</sup> Det ringe Antal midlertidigt understøttede (se Tabel 97) er ikke medregnet.

TABEL 99.

**De i Henhold til Lov 9/4 1907 anerkendte Arbejdsløshedskassers Virksomhed i Aarene 1908/09—1912/13.**

*Caisses de chômage autorisées (loi 9 avril 1907), fonctionnement en 1908/09—1912/13.*

	1912—13	1911—12	1910—11	1909—10	1908—09
Antal anerkendte Arbejdsløshedskasser ved Aarets Udgang (31. Marts) caisses . . . . .	55	53 <sup>1</sup>	51 <sup>1</sup>	48 <sup>1</sup>	44 <sup>1</sup>
Antal Medlemmer ved Aarets Udgang membres:					
Mænd hommes . . . . .	107 437	98 434	93 583	85 728	77 202
Kvinder femmes . . . . .	12 852	12 753	11 578	9 561	6 634
I alt total . . . . .	120 289	111 187	105 161	95 289	83 836
Indtægter i Aarets Løb recettes de l'année:					
Nydende Medlemmers Bidrag } ordinært ordinaire. . . . .	Kr. 1 408 112	Kr. 1 305 668	Kr. 1 201 323	Kr. 1 095 363	Kr. 854 427
contingent des intéressés } ekstraordinært extraordinaire . . . . .	42	472	28 768	15 757	213 346
Andre Medlemmers Bidrag contingent d'autres membres . . . . .	6 016	7 262	5 242	5 110	14 776
Bøder, Indskud m. m. amendes, apports etc. . . . .	6 215	4 094	3 483	1 768	1 690
Gaver dons . . . . .	2 944	1 632	4 746	4 811	4 031
Renter af Formuen intérêts du capital . . . . .	72 452	47 730	35 933	23 279	19 313
Statstilskud <sup>2</sup> subvention de l'État. . . . .	822 536	770 578	681 630	576 159	150 083
Kommunetilskud <sup>2</sup> subventions communales . . . . .	374 114	338 993	311 065	252 142	84 546
Andre Indtægter autres recettes. . . . .	—	—	3 599	—	1 033
I alt total . . . . .	2 692 431	2 476 429	2 275 789	1 974 389	1 343 245
Udgifter i Aarets Løb dépenses de l'année:					
Dagpenge assistance journalière. . . . .	1 551 341	1 626 907	1 668 430	1 406 344	1 242 679
Rejsehjælp assistance de voyage. . . . .	40 112	34 145	19 628	27 357	22 021
Juleunderstøttelse à l'occasion de Noël . . . . .	21 171	14 549	9 327	7 889	21 853
Flyttehjælp pour déménagement. . . . .	33 211	25 291	23 955	22 159	4 026
Hjælp i Naturalier en nature. . . . .	2 541	2 146	6 184	10 123	45 423
Administrationsudgifter administration . . . . .	240 410	225 859	209 261	184 190	112 536
I alt total . . . . .	1 888 786	1 928 897	1 936 785	1 658 062	1 448 538
Formue ved Aarets Udgang (31. Marts) fortune, fin de l'année	2 382 411	1 566 561	1 018 687	663 032	325 405
Dertil tilgodehavende Statstilskud à y ajouter la subvention d'État due de l'année . . . . .	891 134	822 536	770 578	681 631	576 159

<sup>1</sup> Af disse Kasser havde ved Regnskabsaarets Udgang henholdsvis 1 (af 44), 1 (af 48), 1 (af 51) og 1 (af 53) endnu ikke paabegyndt deres Understøttelsesvirksomhed, da de som nystiftede ikke fyldstedgjorde Betingelserne herfor des 44, 48, 51 et 53 caisses, 1, 1, 1 et 1 n'avaient pas encore commencé à fonctionner. <sup>2</sup> Statstilskudet og de fakultative Kommunetilskud udredes bagud og bliver derfor først optagne paa Regnskaberne for det følgende Aar la subvention de l'État et les subventions communales facultatives figurent dans le compte de l'année suivante.



TABEL 100. *Arbejdsløsheden blandt organiserede Arbejdere 1912.*  
*Chômage des ouvriers organisés 1912.*

	Arbejdsløse ved Maanedens Slutning <i>chômeurs, fin du mois</i>						Tabte Arbejdsdage <i>jours chômés</i>					
	Hovedstaden <i>la capitale</i>		Provinserne <i>les provinces</i>		Hele Landet <i>tout le pays</i>		Hovedstaden <i>la capitale</i>		Provinserne <i>les provinces</i>		Hele Landet <i>tout le pays</i>	
	Ar- bejdsløse <i>chômeurs</i>	pCt. <sup>1</sup> p. 100	Ar- bejdsløse <i>chômeurs</i>	pCt. <sup>1</sup> p. 100	Ar- bejdsløse <i>chômeurs</i>	pCt. <sup>1</sup> p. 100	Dage <i>jours</i>	pr. Ar- bejder p. ouv.	Dage <i>jours</i>	pr. Ar- bejder p. ouv.	Dage <i>jours</i>	pr. Ar- bejder p. ouv.
Januar <i>janvier</i> . . . . .	6 852	15,0	12 483	22,6	19 335	19,2	157 600	3,4	253 800	4,5	411 400	4,1
Februar <i>février</i> . . . . .	5 977	13,1	8 888	16,3	14 805	14,8	145 700	3,2	222 900	4,0	368 600	3,7
Marts <i>mars</i> . . . . .	4 469	9,2	4 144	7,6	8 613	8,3	120 100	2,5	111 900	2,0	232 000	2,2
April <i>avril</i> . . . . .	2 866	5,8	1 974	3,6	4 840	4,6	91 300	1,8	48 700	0,9	140 000	1,3
Maj <i>mai</i> . . . . .	2 928	5,8	1 550	2,8	4 478	4,2	65 600	1,3	32 000	0,6	97 600	0,9
Juni <i>juin</i> . . . . .	2 748	5,4	1 294	2,3	4 042	3,8	65 100	1,3	24 900	0,4	90 000	0,8
Juli <i>juillet</i> . . . . .	2 627	5,1	1 047	1,8	3 674	3,4	61 200	1,2	22 600	0,4	83 800	0,7
August <i>août</i> . . . . .	2 651	5,2	1 145	2,1	3 796	3,6	64 700	1,3	24 700	0,4	89 400	0,8
September <i>septembre</i> . . . . .	2 746	5,4	1 268	2,3	4 014	3,8	59 500	1,2	27 000	0,5	86 500	0,8
Oktober <i>octobre</i> . . . . .	3 089	6,0	1 679	3,0	4 768	4,4	70 800	1,4	31 300	0,6	102 100	1,0
November <i>novembre</i> . . . . .	4 572	8,9	3 006	5,4	7 578	7,1	99 700	1,7	55 800	1,0	155 500	1,4
December <i>décembre</i> . . . . .	7 092	13,7	7 830	13,8	14 922	13,8	136 200	2,6	106 900	1,9	243 100	2,2
Gsntl. maanedlig 1912 <i>moyenne</i>	4 049	8,1	3 860	6,9	7 909	7,5	94 800	1,9	80 200	1,4	175 000	1,7
— — 1911 —	5 175	10,0	4 939	8,8	10 114	9,4	116 433	2,3	89 714	1,6	206 147	1,9
— — 1910 —	6 055	12,5	4 781	9,1	10 836	10,7	143 246	2,9	91 503	1,8	234 749	2,3

Hele Landet og alle Maaneder under eet <i>tout le pays et toute l'année</i>	Gennemsnitligt Antal organiserede Arbejdere <i>ouvriers organisés, moyenne</i>	Gennemsnitligt Antal Arbejdsløse <i>moyenne des chômeurs</i>	Arbejds- løsheds- procent <sup>1</sup> p. 100	Tabte Arbejdsdage <i>jours chômés</i>	
				Antal <i>nombre</i>	pr. Arbejder <i>p. ouvrier</i>
Næringsmiddelindustri <i>industrie des aliments</i> . . . . .	13 673	731	5,3	176 300	13
Tekstilindustri <i>industrie textile</i> . . . . .	4 283	105	2,5	34 800	8
Beklædningsindustri <i>vêtement</i> . . . . .	6 706	310	4,6	70 900	11
Jordarbejder, Bygnings- og Møbelindustri <i>bâtiments, ébénisterie</i>	22 353	2 857	12,8	833 500	37
Træindustri m. v. <i>ind. du bois etc.</i> . . . . .	4 464	236	5,3	55 600	12
Læderindustri <i>cuirs</i> . . . . .	265	9	3,4	2 600	10
Sten-, Ler- og Glasindustri <i>ind. céramiques et verrerie</i> . . . . .	1 607	38	2,4	9 100	6
Metalindustri m. v. <i>ind. des métaux etc.</i> . . . . .	15 626	742	4,8	186 000	12
Papirindustri <i>papeterie</i> . . . . .	1 068	3	0,3	1 600	1
Grafisk Industri <i>ind. polygraphiques</i> . . . . .	4 050	194	4,8	61 100	15
Arbejdsmand m. fl. <i>ouvriers etc.</i> . . . . .	31 586	2 684	8,5	668 500	21
Tilsammen 1912 <i>total</i> . . . . .	105 681	7 909	7,5	2 100 000	20
— — 1911 — . . . . .	107 486	10 114	9,4	2 473 765	23
— — 1910 — . . . . .	101 143	10 836	10,7	2 816 984	28

<sup>1</sup> Arbejdsløse i Procent af de organ. Arbejdere som i de paagæld. Maaneder eller Fag er medt. i Opgørelsen *chômeurs p. 100 ouvriers organisés.*

TABEL 101. *Fagforeningernes Arbejdsløse i Aarene 1904—1913.<sup>1</sup>*  
*Syndicats ouvriers: chômeurs 1904—1913.*

Antal Arbejdsløse ved Maanedens Slutning <i>chômeurs</i>	1913 <sup>2</sup>	1912	1911	1910	1909	1908	1907	1906	1905	1904
	Januar <i>janvier</i> . . . . .	17 200	19 335	20 119	18 421	21 130	13 547	15 203	11 260	19 778
Februar <i>février</i> . . . . .	12 700	14 865	17 987	17 421	22 261	13 913	14 264	10 025	16 687	14 960
Marts <i>mars</i> . . . . .	6 900	8 613	12 114	10 990	19 454	11 218	5 896	8 031	12 460	12 659
April <i>avril</i> . . . . .	4 000	4 840	8 284	7 723	10 210	7 451	3 600	3 800	8 885	9 452
Maj <i>mai</i> . . . . .	3 400	4 478	6 528	7 185	7 663	6 229	2 708	2 625	8 079	9 204
Juni <i>juin</i> . . . . .	3 300	4 042	5 951	7 121	7 487	5 770	3 738	2 316	6 897	6 680
Juli <i>juillet</i> . . . . .	3 700	3 674	5 379	7 995	7 580	5 951	3 874	2 806	6 594	5 784
August <i>août</i> . . . . .	3 900	3 796	5 310	7 679	8 249	6 453	4 491	2 774	8 201	5 895
September <i>septembre</i> . . . . .	—	4 014	4 645	7 289	7 747	7 602	3 114	2 969	6 774	5 903
Oktober <i>octobre</i> . . . . .	—	4 768	5 974	9 432	8 190	9 854	3 558	3 721	9 172	7 121
November <i>novembre</i> . . . . .	—	7 578	9 436	12 663	12 538	13 166	5 370	5 384	10 104	9 963
December <i>décembre</i> . . . . .	—	14 922	16 253	17 672	13 846	18 016	8 179	8 606	12 445	13 328
Gennemsnit <i>moyenne</i> . . . . .	—	7 909	10 143	10 966	12 196	9 931	6 166	5 360	10 506	9 764

<sup>1</sup> Indtil 1909 inkl. paa Grundlag af Opgørelser af »De samvirkende Fagforbunde«, for 1910—13 paa Grundlag af de af Departementet foretagne Opgørelser. <sup>2</sup> Tallene for 1913 er foreløbige.



TABEL 104.

## Strejker og Lock'outs, indtraadte i Aaret 1912.

Grèves survenues pendant l'année 1912.

Fag profession	Antal Arbejdsstandsninger nombre des grèves					Antal Arbejdsstandsninger, for hvilke Oplysninger i Kol. 7-9 foreligger les grèves relatives aux col. 7-9	Antal Arbejdsgivere, som berørtes direkte af Arbejdsstandsningerne patrons intéressés	Det højeste Antal Arbejdere, som Arbejdsstandsning direkte gjorde arbejdsløse maximum des		Antal Arbejdsstandsninger, for hvilke Oplysninger i Kol. 11 foreligger les grèves relatives à la col. 11	Antal tabte Arbejdsdage <sup>1</sup> jours chômés	Antal Tilfælde, i hvilke der an- vendes Mægling cas de conciliation
	1	2	3	4	5			6	7			
	indtil 1 Uge — 7 semaine	1-13 Uger 1-13 semaines	over 13 Uger plus de 13 sem.	uansigtet inconnu			strejkende grévistés	udelukkede exclus				
Bagerfaget <i>boulangerie</i> . . . . .	1	»	1	»	»	1	36	51	»	1	860	»
Slakteriarbejderfaget <i>boucherie</i> . . . . .	4	4	»	»	»	4	4	240	»	4	352	»
Tobaksarbejderfaget <i>tabacs et cigares</i> . . . . .	2	2	»	»	»	2	2	91	»	2	378	»
Skrædderfaget <i>tailleurs</i> . . . . .	3	1	»	»	2	1	1	22	»	1	66	»
Skotøjsarbejderfaget <i>cordonnerie</i> . . . . .	3	»	1	1	1	1	1	4	»	1	64	»
Tekstilarbejderfaget <i>tisseranderie</i> . . . . .	1	»	1	1	1	2	2	33	»	2	1 190	1
Billedskærerfaget <i>sculpture en bois</i> . . . . .	1	»	1	»	»	1	45	70	»	1	2 310	»
Murerfaget <i>maçons</i> . . . . .	4	2	1	»	1	3	3	51	»	3	223	»
Snedkerfaget <i>menuiserie</i> . . . . .	6	2	4	»	»	6	7	57	»	6	641	»
Bødkerfaget <i>tonnellerie</i> . . . . .	1	1	»	»	»	1	1	30	»	1	90	»
Børstenbinderfaget <i>brosserie</i> . . . . .	1	»	»	1	»	1	1	3	»	1	505	»
Træindustriarbejderfaget <i>scieries etc.</i> . . . . .	3	»	1	1	1	2	2	62	»	2	1 816	»
Garverfaget <i>tannerie</i> . . . . .	1	»	1	»	»	1	1	3	»	1	59	»
Stenhuggerfaget <i>tailleurs de pierre</i> . . . . .	1	»	1	»	»	1	5	36	»	1	400	»
Kobbersmedefaget <i>chaudronniers</i> . . . . .	1	1	»	»	»	1	1	23	»	1	17	»
Elektropletarbejderfaget <i>galvanisation</i> . . . . .	1	»	1	»	»	1	5	45	»	1	2 900	1
Metaltrykkerfaget <i>dinanderie</i> . . . . .	1	»	1	»	»	1	5	10	»	1	264	1
Smede- og Maskinarbejderf. <i>forgerons, mécanisiens</i>	1	1	»	»	»	1	2	16	»	1	96	»
Jord- og Betonarbejderfaget <i>terrassement, bétonnage</i>	6	5	1	»	»	6	8	179	9	6	1 138	»
Ikke fagl. Arb. ved Ind. og Handel <i>ouv. non. initiés</i>	19	9	5	1	4	17	74	586	2 069	17	32 512	3
Flere Fag samtidig <i>cumul.</i> . . . . .	3	2	1	»	»	3	7	392	»	3	1 569	»
I alt total 1912 . . . . .	64	30	21	4	9	57	213	2 004	2 078	57	47 450	6 <sup>8</sup>
— 1911 . . . . .	52	14	27	9	2	50	3 494	5 696	23 588	50	637 237	21 <sup>5</sup>
— 1910 . . . . .	71	21	24	11	15	60	120	1 681	797	53	60 681	21
— 1909 . . . . .	65	12	28	5	20	50	99	769	1 591	47	57 928	9
— 1908 . . . . .	122	26	50	4	42	100	663	3 481	4 119	79	85 088	36
— 1907 . . . . .	105	34	36	9	26	84	409	5 617	2 457	66	255 195	33
— 1906 . . . . .	90	30	24	6	30	74 <sup>2</sup>	300	3 237	654	62	68 414	18
— 1905 . . . . .	75	20	25	12	18	63	172	5 677	64	52	499 225	15
— 1904 . . . . .	86	25	31	4	26	73	276	1 855	698	61	68 852	22
— 1903 . . . . .	61	17	18	4	22	43	89	958	190	34	18 535	14
— 1902 . . . . .	68	23	16	9	20	58 <sup>3</sup>	164	2 345	97	44	133 262	22
— 1901 . . . . .	57	13	29	2	13	49	490	3 574	487	40	51 525	21
— 1900 . . . . .	82	15	30	7	30	68	465	7 126	480	55	218 271	18
— 1899 . . . . .	98	22	34	12	30	86	5 051	6 366	29 730	58	2 828 447	20
— 1898 . . . . .	147	58	65	8	16	121	1 415	5 931	856	107	92 433 <sup>4</sup>	—

<sup>1</sup> Tallene i denne Kolonne er delvis beregnede *les chiffres en partie approximatifs*. Det anførte Antal Arbejdsdage omfatter ogsaa de Dage, som enkelte Arbejdsstandsninger har været ind i det følgende Aar (1913, 1912 osv.) *quelques jours chômés se continuant au delà de l'année sont comptés aussi*. <sup>2</sup> I Arbejdsstandsning omfattede endvidere ca. 550 strejkende Arbejdere *embrassant encore 550 ouvriers grévistes*. <sup>3</sup> I Arbejdsstandsning omfattede endvidere ca. 1 400 Arbejdere *embrassant encore 1 400 ouvriers*. <sup>4</sup> Desuden medførte en enkelt Arbejdsstandsning Tabet af mellem 24 600 og 46 600 Arbejdsdage *en outre une seule grève amena une perte de 24 600 à 46 600 jours de travail*. <sup>5</sup> Heraf mæglede i 15 Tilfælde den efter Lov af 12. April 1910 udnævnte Forligsmand i Arbejdsstridigheder *dont 15 cas par le conciliateur de l'Etat (loi 1910)*. Heraf mæglede i 5 Tilfælde den efter Lov af 12. April 1910 udnævnte Forligsmand i Arbejdsstridigheder *dont 5 cas par le conciliateur de l'Etat (loi 1910)*.

TABEL 105. *Strejker og Lock'outs, indtraadte i Aarene 1898—1912.**Grèves survenues pendant les années 1898—1912.*

	Antal Arbejdsstandsninger nombre des grèves	Af Arbejdsstandsningerne vedrørte touchant				Arbejdsstandsningerne begyndte i grèves com- mencées au trimestre de				Af Arbejdsstands- ningerne var caractère			Arbejdsstandsningernes Fordeling efter Konfliktens Aarsag le point de controverse					
		Hovedstaden la capitale	Provinsbyerne villes de prov.	Landdistrikterne comm. rurales	Hele Landet le Danemark	Januar Kvartal 1 <sup>er</sup> trimestre	April Kvartal 2 <sup>e</sup> trimestre	Juli Kvartal 3 <sup>e</sup> trimestre	Oktober Kvartal 4 <sup>e</sup> trimestre	Strejker grèves	Lock'outs lock'outs	af blandet eller uoplyst Karakter mixte ou in- clairci	Lønspørgsmaal salaires	Spørgsmaal om Arbejdstid durée du travail	Spørgsmaal om Arbejdsordning réglement du travail	Personlige For- hold relations personnelles	Organisations- spørgsmaal que- sitions syndicales	Forskellige eller uoplyst Aarsager autre ou inconnu
1912	64	22	27	14	1	10	23	22	9	61	3	»	40	»	4	11	4	5
1911	52	18	15	11	8	18	11	15	8	44	8	»	36	»	»	4	6	6
1910	71	31	26	12	2	13	18	24	16	61	3	7	43	1	4	13	1	9
1909	65	22	26	17	»	11	26	19	9	40	7	18	25	1	5	11	6	17
1908	122	35	43	42	2	29	50	30	13	98	2	22	64	3	14	12	2	27
1907	105	41	35	26	3	31	36	26	12	79	4	22	54	4	7	12	3	25
1906	90	36	28	24	2	24	30	23	13	70	5	15	44	2	9	14	5	16
1905	75	24	32	18	1	17	23	21	14	61	3	11	42	1	4	9	5	14
1904	86	40	31	14	1	15	33	22	16	69	3	14	45	4	6	10	2	19
1903	61	28	16	17	»	9	7	26	19	39	4	18	28	1	2	6	4	20
1902	68	26	24	16	2	9	32	15	12	54	6	8	39	3	2	11	1	12
1901	57	27	22	8	»	18	13	17	9	40	11	6	32	2	7	3	3	10
1900	82	36	37	8	1	16	37	19	10	62	5	15	47	3	5	3	11	13
1899	98	46	29	22	1	42	31	9	16	81	3	14	65	1	9	8	3	12
1898	147	63	62	22	»	32	44	43	28	136	5	6	114	3	10	6	3	11

TABEL 106. *Arbejdstiden i Industrien ifølge Haandværks- og Industritællingen 1906<sup>1</sup>.**La durée du travail dans l'industrie selon le recensement industriel de 1906.*

	Antal Arbejdere med en daglig Netto-Arbejdstid af classement des ouvriers suivant la durée nette du travail								Til- sam- men total
	Under 8 Timer —8 heures	8 til under 9 Timer 8—9 heures	9 til under 10 Tim. 9—10 heures	10 Timer 10 heures	Over 10 indtil 11 Timer 10—11 heures	Over 11 indtil 12 Timer 11—12 heures	Over 12 Timer 12 heu- res—	Uoplyst inconnu	
Hovedstaden la capitale . . . . .	1 125	9 952	20 124	25 661	1 258	845	52	19 961	78 978
Provinsbyerne villes de province . . . . .	1 213	2 800	9 713	42 823	2 508	1 038	205	9 803	70 103
Landdistrikterne communes rurales . . . . .	947	2 649	4 658	30 645	6 572	2 922	17	9 101	57 511
Hele Landet le Danemark . . . . .	3 285	15 401	34 495	99 129	10 338	4 805	274	38 865	206 592
Heraf (Fag med mindst 3 000 Arbejdere) dont:									
Bagerier, Konditorier m. v. boulangeries etc. . . . .	62	438	642	1 845	517	420	»	722	4 646
Slagterier boucheries . . . . .	56	158	109	2 298	201	229	»	595	3 646
Mejerier, Ostefabrikation laiteries . . . . .	487	871	745	1 410	353	405	»	674	4 945
Ølbryggerier, Malterier brasseries . . . . .	20	75	158	3 351	111	179	3	139	4 036
Tobaks- og Cigarfabrikker fabriques de tabacs et de cigares	829	916	3 439	756	51	2	»	1 107	7 100
Væverier tissage . . . . .	127	218	1 558	2 737	1 142	17	»	1 282	7 081
Trikotagefabrikker tricotage . . . . .	9	202	645	934	114	9	1	2 230	4 144
Skrædderforretninger (Herreklæder) tailleurs (hommes)	35	187	258	2 597	389	544	»	4 833	8 843
Dameskrædderforretninger confection pour dames . . .	34	406	1 538	1 707	235	259	»	2 806	6 985
Jordarbejder o. l. terrassement . . . . .	»	17	193	1 467	65	»	»	3 717	5 459
Murerforretninger maçonneries . . . . .	41	2 119	3 728	8 547	732	20	»	381	15 568
Tømrerforretninger m. v. charpenteries . . . . .	»	1 180	2 028	4 861	474	26	»	217	8 786
Møbelsnedkerier menuiserie mobile . . . . .	8	51	1 036	2 467	62	13	»	338	3 975
Malerforretninger m. v. peinture . . . . .	24	667	1 668	1 698	72	15	2	1 550	5 696
Teglværker, Fabrikker for grove Lervarer tuileries etc.	28	68	252	3 757	1 674	261	»	1 596	7 636
Grov- og Kleinsmedeforretninger forgerons, serruriers	7	69	402	4 384	743	159	7	980	6 751
Maskin- og Jernskibsbygg. constr. de fer (mach. et navires)	»	909	1 843	2 416	»	»	»	1 111	5 279
Jernstøberier, Maskinfabr. fonderies de fer, fabr. de mach.	44	»	90	9 045	133	180	»	95	9 587
Bog- og Stenrykkerier m. v. imprimerie et lithographie	134	2 202	2 215	131	8	3	»	399	5 092

Anm. Den gennemsnitlige daglige Arbejdstid udgjorde i Hovedstaden 9,4 Timer, i Provinsbyerne 9,8 Timer, i Landdistrikterne 10,0 Timer og for Landet som Helhed 9,7 Timer. *La durée moyenne du travail: la capitale 9,4 heures; villes de province 9,8 heures; communes rurales 10,0 heures; le Danemark 9,7 heures.*

<sup>1</sup> Opgørelsen tager Sigte paa normale Forhold (altsaa bortset fra Sæsoner o. desl.) *il s'agit du travail ordinaire (à part l'effet des saisons).*

TABEL 107.

**Arbejdslønnen i Industrien ifølge Haandværks- og Industritællingen 1906<sup>1</sup>.**  
*Salaire dans l'industrie selon le recensement industriel 1906.*

	Antal Arbejdere med en Ugeløn af <i>nombre des ouvriers à un salaire de la semaine de</i>						Gennemsnitlig Ugeløn <i>salaire moyen de la semaine</i>			
	Under 18 Kr. <i>—18 c.</i>	18—25 Kr. <i>18-25 c.</i>	26—35 Kr. <i>26-35 c.</i>	36—45 Kr. <i>36-45 c.</i>	46 Kr. og over 46 c.—	Til- sammen <i>total</i>	Hoved- staden <i>la capit.</i>	Provins- byerne <i>vill. de p.</i>	Land- distrikt. <i>comm. r.</i>	Hele Landet <i>total</i>
<b>A. Formænd o. l. <i>contremâtres</i> . . . . .</b>	47	864	1 020	404	148	2 483	Kr. 35,9	Kr. 29,1	Kr. 25,1	Kr. 30,2
<b>B. Faglærte mandlige Arbejdere (Svende) <i>ouvriers initiés (compagnons) hommes</i> . . .</b>	3 824	13 757	9 107	2 079	397	29 164	28,9	22,7	20,0	25,1
Heraf <i>dont</i> :										
Møllere <i>meuniers</i> . . . . .	311	210	41	»	»	562	25,4	19,0	13,7	17,6
Bagere <i>boulangers</i> . . . . .	151	235	327	12	»	725	27,6	20,9	19,1	24,2
Tobaks- og Cigarfaget <i>tabacs et cigares</i> . . . . .	294	589	190	23	»	1 096	22,6	20,4	15,8	21,5
Murere <i>maçons</i> . . . . .	140	1 010	264	159	47	1 620	36,8	23,6	22,1	25,2
Tømrere <i>charpentiers</i> . . . . .	126	779	171	93	23	1 192	34,8	22,1	20,2	24,3
Bygningsnedkere <i>menuisiers en bâtiments</i> . . . . .	63	253	400	149	20	885	31,6	22,4	18,3	28,8
Møbelsnedkere <i>menuiserie mobile</i> . . . . .	152	428	169	18	»	767	26,2	19,5	17,6	22,2
Malere <i>peintres</i> . . . . .	41	349	269	122	20	801	32,6	22,8	22,4	28,3
I den store Jern- (Formere <i>mouleurs</i> . . . . .	69	472	407	105	5	1 058	30,6	25,2	23,6	26,7
industri <i>grande</i> Smede <i>forgerons</i> . . . . .	61	673	567	86	12	1 399	28,3	24,2	19,5	26,2
<i>industrie en fer</i> Maskinarbejdere <i>mécaniciens</i> . . . . .	153	1 075	757	122	15	2 122	27,8	23,4	20,2	25,4
Bog- og Stentrykkerfaget <i>imprimerie et lithogr.</i>	47	719	975	316	70	2 127	32,8	25,5	23,3	29,7
<b>C. Ikke fagl. mandl. Arb. (Arbejdsmænd) <i>ouvriers non initiés, hommes</i> . . . . .</b>	3 901	8 061	8 134	2 919	194	23 209	23,3	19,4	18,0	20,3
Heraf <i>dont</i> <i>ouvriers de</i> :										
Sukkerfabriksarbejdere <i>fabriques de sucre</i> . . . . .	78	354	182	20	»	634	19,6	—	16,3	18,7
Bryggeriarbejdere <i>brasseries</i> . . . . .	151	316	588	151	5	1 211	24,6	18,6	16,4	21,0
Skotøjsarbejdere <i>chaussures</i> . . . . .	99	218	463	98	1	879	21,1	19,7	18,6	20,8
Jordarbejdere o. l. <i>terrassément etc.</i> . . . . .	87	846	114	17	4	1 068	25,3	26,1	18,1	18,5
Murarbejdsmænd <i>maçonnerie</i> . . . . .	234	547	210	88	24	1 103	24,8	17,6	17,2	19,1
Savværksarbejdere <i>scierie</i> . . . . .	297	157	77	5	»	536	20,1	15,5	14,5	15,8
Cementfabriksarbejdere <i>fabriques de ciment</i> . . . . .	8	146	278	123	5	560	—	—	22,8	22,8
Teglværksarbejdere <i>tuileries</i> . . . . .	536	889	588	79	1	2 093	22,3	19,4	17,9	18,5
Arbejdsm. i den store Jernind. <i>la grande ind. en fer</i>	142	948	877	265	8	2 240	22,1	19,9	18,2	20,9
Gasværksarbejdere <i>usines à gaz</i> . . . . .	12	143	382	608	13	1 158	28,5	20,8	23,3	26,0
Fyrbødere <i>chauffeurs</i> . . . . .	204	332	537	323	10	1 406	27,2	20,9	18,3	21,9
<b>D. Arbejdsdrengene <i>garçons ouvriers</i> . . . . .</b>	139	372	555	114	65	1 245	9,4	7,6	8,8	8,7
<b>E. Voksne kvindelige Arb. <i>ouvrières adult.</i></b>	811	1 815	6 305	3 093	4 205	16 229	12,5	10,3	11,7	11,7
Heraf <i>dont</i> <i>ouvrières de</i> :										
Cigar- og Tobaksarb. (ikke Cigarmagere) <i>tabac</i>	130	295	747	305	557	2 034	12,8	8,7	14,3	11,4
Arb. i Bomulds- og blandede Væverier <i>tissage</i>	10	64	339	252	417	1 082	14,8	12,5	—	13,2
Klædefabriksarbejdere <i>draperie</i> . . . . .	9	72	308	161	204	754	13,4	11,4	12,1	12,0
Trikotagearbejdere <i>tricotage</i> . . . . .	51	70	323	203	289	936	13,0	10,4	—	12,1
Syersker (i Dameskrædderforr.) <i>confect. (dames)</i>	130	196	530	220	251	1 327	11,3	9,7	—	11,1
Skotøjsarbejdere <i>chaussures</i> . . . . .	59	67	195	114	101	536	11,1	9,9	10,7	10,9
Vaskeriarbejdere <i>blanchissage</i> . . . . .	8	40	227	161	80	516	12,5	9,2	10,5	11,4
Bogtrykkeriarb. (uden Sættene) <i>impression</i> . . . . .	34	86	140	164	196	620	14,0	8,3	7,3	11,9
<b>F. Lærlinge <i>apprentis</i> . . . . .</b>	2 337	2 715	2 508	1 164	1 023	9 747	6,3	5,6	6,9	6,0
Heraf <i>dont</i> <i>apprentis de</i> :										
Tobaks- og Cigarf. (mandlige) <i>tabacs et cig. (hom.)</i>	221	260	145	50	45	721	5,2	5,4	5,0	5,3
Møbelsnedk. (mandlige) <i>menuis. en bât. (hom.)</i>	267	271	134	22	8	702	4,6	4,3	4,7	4,5
Malere <i>peintres</i> . . . . .	143	189	145	32	12	521	4,8	5,0	6,1	5,1
Maskinarb. i den st. Jernind. <i>mécan., gr. ind. en fer</i>	511	509	382	194	124	1 720	5,8	5,4	6,4	5,7
Bogtrykkere (mandlige) <i>imprimerie (hommes)</i> . . . . .	145	298	193	60	28	724	5,6	5,4	5,7	5,5
<b>G. Børn <i>enfants</i> . . . . .</b>	711	112	74	18	3	918	3,1	2,8	4,1	3,0

<sup>1</sup> Opgørelsen er foretaget paa Grundlag af Arbejdsgivernes Udskrifter af Lønningsbøger for hele Aaret 1905. Angivelserne refererer sig til Lønnen for fuldt Arbejde i 6 Arbejdsdage. For Svende (B), Arbejdsmænd (C), voksne kvindelige Arbejdere (E) og Lærlinge (F) er meddelt særskilte Oplysninger for de Faggrupper, med Hensyn til hvilke der foreligger Lønningsangivelser for over 500 Arbejdere. *Les données sont basées sur les livres des patrons; elles donnent les salaires pour 6 jours de travail complet.*

TABEL 108.

**Tyende- og Daglejrlønnen i Landbruget<sup>1</sup>.**  
*Salaires des ouvriers domestiques ou journaliers de l'agriculture.*

	Gennemsnitlig Aarsløn for Tyende <i>salaire annuel moyen, domestiques</i>								Faste mandl. Daglejere, egen Kost <i>journaliers mâles se nourrissant</i>				
	Mænd <i>hommes</i>				Kvinder <i>femmes</i>				Gsnrl. Dagløn <i>sal. moy. p. jour</i>			Gennem- snitlig Aarsløn <sup>2</sup> <i>salaire moy. annuel</i>	
	Sommer <i>d'été</i>	Vinter <i>d'hiver</i>	Kostens Værdi <i>nourri- ture</i>	I alt <i>total</i>	Sommer <i>d'été</i>	Vinter <i>d'hiver</i>	Kostens Værdi <i>nourri- ture</i>	I alt <i>total</i>	Foraar og Sommer <i>l'été et le printemps</i>	Høst à la <i>récolte</i>	Vinter <i>l'hiver</i>		
	Kr.	Kr.	Kr.	Kr.	Kr.	Kr.	Kr.	Kr.	Kr.	Kr.	Kr.		
Øerne <i>îles</i> . . . . .	1910	216	128	265	609	120	102	234	456	2.08	2.64	1.72	630
	1905	166	97	227	490	97	80	194	371	1.75	2.35	1.40	545
Jylland <i>Futland</i> . . . . .	1910	257	123	265	645	135	83	228	446	2.60	2.97	1.78	750
	1905	203	92	233	528	106	62	201	369	2.16	2.49	1.48	615
Hele Landet <i>le Danemark</i> . . . . .	1910	239	125	263	627	129	91	228	448	2.35	2.80	1.75	680
	1905	184	95	230	509	102	71	197	370	1.95	2.42	1.44	580

<sup>1</sup> Tallene er beregnede som Gennemsnit af Oplysninger fra Landboforeninger og Husmandsforeninger. <sup>2</sup> Under Forudsætning af stadigt Arbejde Aaret rundt *travail permanent supposé*. — I Tallene er ikke medregnet Værdien af Naturalydelser, der maaske kan anslaaes til ca. 20 Kr. aarlig *valeur des prestations en nature (environ 20 cour. par an) non comprise*.

TABEL 109. **Anvendelsen af udenlandsk Arbejdskraft i Danmark i Sommeren 1913.**  
*Emploi d'ouvriers étrangers en Danemark, l'été de 1913.*

Antal udenlandske Arbejdere <i>nombre des ouvriers étrangers:</i>	Øerne	Jylland	Hele	Antal Ejendomme med fremmede Arbejdere <i>propriétés:</i>	Øerne	Jylland	Hele
	<i>îles</i>	<i>Futland</i>	Landet <i>le Danem.</i>		<i>îles</i>	<i>Futland</i>	Landet <i>le Danem.</i>
Beskæft. ved Land- brug <i>dans l'agri- culture</i>	Mænd <i>hom.</i> Kvinder <i>fem.</i> Børn <i>enf.</i> I alt <i>total</i>	446 866 3 1 315	2 023 9 839 40 11 902	1—12 Tdr. Hrtek. <i>1—12 t. de hrtek.</i> 12—20 — — <i>12—20 —</i> over 20 — — <i>20— —</i> Uang. Størrelse <i>hartkorn inconnu</i>	900 235 486 84	28 40 123 13	928 275 609 97
Beskæft. ved andre Erhverv <i>dans d'au- tres métiers</i>	Mænd <i>hom.</i> Kvinder <i>fem.</i> Børn <i>enf.</i> I alt <i>total</i>	460 115 » 575	652 118 » 770	I alt <i>total</i> . . .	1 705	204	1 909 <sup>2</sup>
Tilsammen 1913 <i>total</i>	Mænd <i>hom.</i> Kvinder <i>fem.</i> Børn <i>enf.</i> I alt <i>total</i>	638 869 3 1 510	2 675 9 957 40 12 672 <sup>1</sup>	Antal beskæftigede Arbejdere <i>ou- vriers occupés</i>			
Tilsammen 1912 <i>total</i>	Mænd <i>hom.</i> Kvinder <i>fem.</i> Børn <i>enf.</i> I alt <i>total</i>	517 792 8 1 317	2 355 9 576 26 11 957	1—12 Tdr. Hrtek. <i>1—12 t. de hrtek.</i> 12—20 — — <i>12—20 —</i> over 20 — — <i>20— —</i> Uang. Størrelse <i>hartkorn inconnu</i>	1 943 967 5 939 338	118 152 883 84	2 061 1 119 6 822 422
Tilsammen 1910 <i>total</i>	Mænd <i>hom.</i> Kvinder <i>fem.</i> Børn <i>enf.</i> I alt <i>total</i>	517 792 8 1 317	2 355 9 576 26 11 957	I alt <i>total</i> . . .	9 187	1 237	10 424 <sup>2</sup>
Tilsammen 1907 <i>total</i>	Mænd <i>hom.</i> Kvinder <i>fem.</i> I alt <i>total</i>	784 864 1 648	2 164 4 483 6 647	Arbejderholdenes Størrelse <i>groupes d'ouvriers à</i>			
				1—4 Arbejdere <i>ouvriers</i> . . . . .	1 292	2 910	2,3
				5—9 — — — — . . . . .	310	2 041	6,6
				10—19 — — — — . . . . .	221	2 888	13,1
				20—29 — — — — . . . . .	48	1 128	23,5
				30 Arb. og derover — <i>et plus</i> . . . . .	53	2 227	42,0
				I alt <i>total</i> . . .	1 924	11 194 <sup>8</sup>	5,8

Anm. Af de udenl. Arbejdere var 103 fra tysk Polen, 2869 fra russ. Polen, 9478 fra østerr. Polen (Galizien), 241 fra Sverige, 164 fra Tyskland og 10 fra andre Lande. — Af Arbejderne ankom 50 til Danmark før 1. Marts, 3681 i Tiden fra 1.—15. Marts, 5321 fra 16.—31. Marts, 2340 fra 1.—15. April, 640 fra 16.—30. April og 793 efter 1. Maj, medens Ankomstdatoen var uoplyst for 40. Den gennemsnitlige Opholdstid her i Landet kan anslaaes til ca. 8 Maaneder. Antallet af udenl. Arb., som har overvintret her i Landet i 1912—13 og i sin Tid er indkomne som Sæsonarb., var 1253 (547 Mænd, 615 Kvinder og 91 Børn).

<sup>1</sup> Heraf i Københavns Amt 493, i Frederiksborg Amt 378, Holbæk 1231, Sorø 867, Præstø 1329, Bornholms 263, Maribo 4018, Svendborg 769, Odense 914, Vejle 362, Aarhus 227, Randers 314, Aalborg 120, Hjørring 123, Thisted 30, Viborg 33, Ringkøbing 60 og Ribe Amt 241. — Hertil kommer 193 Børn, der ikke arbejder *en outre 193 enf. qui ne travaill. pas*. <sup>2</sup> Hertil kommer 810 Ejendomme med 1478 Arb., der angives boende i »Kaserner» og ikke kan henføres til bestemte Ejendomme *en outre 810 propr. avec 1478 ouvr. installés ailleurs que dans les propriétés où ils travaillent*. <sup>8</sup> Hertil kommer de 1478 »Andels-Polakker».

TABEL 110.

## Fagforeninger 1912. Syndicats ouvriers 1912.

Fagforbund og Fagforeninger <i>syndicats</i>	Antal Afdelinger <i>divisions</i>	Antal Medlemmer <i>syndiqués</i>	Medlemmernes Fordeling i 1912 efter den daglige Arbejdstids Længde <i>membres par journée à</i>						Uoplyst <i>inconnu</i>	Udbetalt i Kr. i 1912 til <i>déboursé à des</i>							
			under 9 Timer <i>—9 heures</i>		9 Timer <i>9 heures</i>		9½ Timer <i>9½ heures</i>			10 Timer <i>10 heures</i>		over 10 Timer <i>10 heures—</i>		Understøttelse til Rejsende og Arbejdsløse <i>chômeurs et voyageurs</i>	Af Arbejds- løsheds- par la caisse de chômage	Af Forbundet par le syndicat	Syge, Tilskade- komne osv. <i>malades, blessés etc.</i>
Dansk Arbejdsmandsforbund <i>journaliers</i>	210	35 405	1 939	1 681	8 082	21 674	2 029					505 774					
D. Sinede- og Maskinarbf. <i>forg. et mécan.</i>	57	11 972	400		10 100	1 450		22				113 266			7 436		
Snedkerforbundet i Danmark <i>menuisiers</i>	80	6 466		677	3 005	2 784						122 921			14 026		
Tobaksarbejderforbundet <i>ouv. en tabacs</i>	24	5 000	427	4 573								56 181			1 574		
Dansk Tekstilarbejderforb. <i>ouv. textiles</i>	30	4 489	102	227	3 435	101		624				33 351			80		
Dansk Typografferforbund <i>typographes</i>	52	3 742	3 241	75				426				79 740			81 405		
Dansk Skrædderforbund <i>tailleurs</i>	65	3 618		150		2 499	134	835				19 888			1 140		
Malerforbundet i Danmark <i>peintres</i>	56	3 600		1 600	2 000							108 860			815		
Dansk Skotøjsarbejderf. <i>ouv. chaussures</i>	44	2 875	34	29	2 646	135		31				38 569					
Kvind. Arbejderforbund i D. <i>ouvrières</i>	19	2 700	135	240	724	1 317		284				11 430	605		160		
Kommunalt Arbejderf. <i>ouv. communaux</i>	11	2 310	408	577	57	105	714	449									
Dansk Slagteriarbforb. <i>ouv. bouchers</i>	56	2 304		28	93	2 167		16				19 520			6 025		
Træindustriarbejderforb. i Danm. <i>scieurs</i>	55	2 131		29	620	1 369		113				20 602					
Bager- og Konditorf. i D. <i>boul. et confiseurs</i>	48	2 077	224	733	168		416	536				77 205					
Sporvejs- og Omnibusfunktion. <i>tramways</i>	1	1 583		500	900	183							33 125		2 631		
Dansk Formerforbund <i>mouleurs</i>	43	1 400			1 400							28 461			4 762		
D. Ked.- og Maskinpasserf. <i>surv. de mach.</i>	40	1 376	289	56	38	884	109					7 661	105		2 700		
Søfyrbødernes Forb. <i>chauffeurs de navire</i>	6	1 200						1 200									
Papirindustriarbejderforb. <i>ouv. en papier</i>	8	1 136		29		568	339	200							1 270		
Sadelm.- og Tapetsererforb. <i>sellerie etc.</i>	39	1 040	11	196	75	752	6					16 166	957				
Dansk Elektrikerforbund <i>électriciens</i>	9	942			942												
Bogbinderforbundet i Danmark <i>relieurs</i>	9	891	60	175	556	92		8				5 048	194				
Dansk Karetmagerforbund <i>carrossiers</i>	25	788		95	682			11				7 923					
Bødkerforbundet i Danmark <i>tonneliers</i>	22	722		20	493	205		4				15 340	87		4 913		
Keramisk Forbund <i>céramistes</i>	3	675	350	325											58		
Dansk Mølleriarbejderforb. <i>ouv. meuniers</i>	23	550	8			314	188	40				3 589	322				
Dansk Stenarbejderforb. <i>ouv. de taill. de pierre</i>	17	516			329	111		76									
Dansk Glasarbejderforb. <i>ouv. verriers</i>	8	478	266	114		16		82				1 566	164		5 325		
Andre Organisationer <i>autres</i>	161	5 081	467	318	2 121	959	90	1 126				51 199	1 783		17 903		
Tilsammen total . . .	1 221	107 067	8 361	12 447	38 466	37 685	4 025	6 083				1 344 260	37 400		152 275		
Uden for »De samv. Fagforb.«: <i>en dehors de l'org. centr. ouvrière</i>																	
Murerforbundet <i>maçons</i>	87	5 919			1 524	3 650		745				155 536			21 964		
Dansk Jernbanef. <i>employés chemins de fer</i>	18	5 639	52	152	40	4 039	1 356										
Dansk Tømmerforbund <i>charpentiers</i>	94	4 369			1 359	3 010						85 266					
Bryggeriarbejdern. Forb. <i>ouv. brasseurs</i>	42	3 388	50	63		1 975	1 300					4 000					
Handels- og Kontormedhjælp. Organis. <i>assist. de commerce et de bureau</i>	51	2 576						2 576									
Sømandenes Forbund <i>marins</i>	7	2 000						2 000							1 068		
Blikkenslagerforb. i Danm. <i>ferblantiers</i>	26	1 070	4	18	728	320											
Tyende- og Landarbejderforb. <i>domest. et ouv. rur.</i>	34	1 020						1 020									
Kellernes Fagforbund <i>garçons de café</i>	9	984						984									
Dansk Farmaceutforening <i>assist. pharm.</i>	1	870						870									
Murarbrmd. i København <i>ouvriers maçons</i>	1	845			845												
De samv. Tjenestepigeforen. <i>servantes</i>	6	726						726									
Arbejdsmændenes Forbund for Gentofte og Lyngby <i>journaliers à G. et L.</i>	2	721						721				14 132			2 347		
Lager- og Pakhusarbejdernes Fagforen. <i>employés d'entrepôt</i>	1	550		110	165	240	35					132			2 541		
Andre Organisationer <i>autres</i>	24	1 268		631	19	198	259	161				2 988	36		135		
Tilsammen total . . .	403	31 945	106	974	4 680	13 432	2 950	9 803				262 054	36		28 055		
I alt total 1912 <sup>1</sup> . . .	1 624	139 012	8 467	13 421	43 146	51 117	6 975	15 886				1 606 314	37 436		180 330		

Anm. Organisationernes samlede Formue udgjorde ved Udg. af 1912: 4 896 320 Kr.; desuden indestod i Arbejdsløsheds- 2 700 829 Kr., i Syge- og Begravelsesk. 209 812 Kr. og i andre Kasser 124 660 Kr. — Til Strejkende og Udelukkede i Danm. og Udl. udbet. i 1912: 247 621 Kr. *La fortune totale des organ. faisait en 1912: 4 896 320 c. Deboursé en 1912 aux grévistes et exclus 247 621 c.*

<sup>1</sup> Antallet af Medlemmer udgjorde i 1911 *nombre des syndiqués* 128 224, i 1910: 122 874, i 1909: 120 195, i 1908: 117 350, i 1907: 109 914, i 1906: 98 432, i 1905: 90 695, i 1904: 90 111.

TABEL 111.

Foreninger og Enkeltvirksomheder under »Dansk Arbejdsgiver- og Mesterforening« 1913.  
Sociétés et entreprises individuelles sous le syndicat patronal danois en 1913.

	Organisationer organisations			Enkelt- virksomheder entreprises individuelles		Bedrifternes Fordeling efter Landets Hoveddele classement suivant les parties du pays							
	Antal nombre	Antal Medlemmer membres	Antal Bedrifter entreprises	Antal nombre	Antal Bedrifter entreprises	Organisationer organisations				Enkeltvirksomheder entreprises individuelles			
						Hovedstaden la capitale	Provinsbyerne villes de prov.	Landdistrikt. comm. rur.	Tilsammen total	Hovedstaden la capitale	Provinsbyerne villes de prov.	Landdistrikt. comm. rur.	Tilsammen total
Bagerfaget <i>boulangers</i> . . . . .	5	676	658	»	»	324	256	78	658	»	»	»	»
Tobaks- og Cigarindustrien <i>tabacs et cigares</i>	2	88	88	4	4	30	57	1	88	2	2	»	4
Tekstilindustrien <i>industrie textile</i> . . . . .	1	42	45	1	1	10	29	6	45	1	»	»	1
Skrædderfaget <i>tailleurs</i> . . . . .	3	278	265	»	»	107	155	3	265	»	»	»	»
Skotøjsindustrien <i>cordonnerie</i> . . . . .	4	114	114	»	»	30	79	5	114	»	»	»	»
Entreprenørvirksomh. m. v. <i>entrepreneurs</i> .	6	149	118	»	»	85	18	15	118	»	»	»	»
Mnrer-, Stenhnger- og Tømrerfagene <i>ma- çons, tailleurs de pierre et charpente</i> . .	5	1 740	1 609	»	»	263	1 067	279	1 609	»	»	»	»*
Snedker-, Billedskærer- og Drejerfagene <i>me- nuiserie, sculpture en bois et tourneurs</i> .	8	1 017	918	»	»	310	555	53	918	»	»	»	»
Malerfaget <i>peintres</i> . . . . .	4	936	814	»	»	323	424	67	814	»	»	»	»
Andre Byggefag <i>construction</i> . . . . .	6	229	226	»	»	153	63	10	226	»	»	»	»
Savværker og Maskinsnedkerier <i>scieries</i> . .	3	101	101	1	1	45	45	11	101	»	»	1	1
Læderindustrien <i>cuirs</i> . . . . .	1	22	22	»	»	8	14	»	22	»	»	»	»
Teglværksindustrien <i>tuileries</i> . . . . .	2	64	85	»	»	2	36	47	85	»	»	»	»
Smedefaget <i>forgerons</i> . . . . .	4	427	414	»	»	205	196	13	414	»	»	»	»
Jernindustrien <i>industrie en fer</i> . . . . .	3	170	174	4	7	50	116	8	174	5	2	»	7
Anden Metalindustri <i>autre ind. en métal</i> .	9	473	423	3	3	187	211	25	423	1	2	»	3
Installatørfaget <i>install. élect.</i> . . . . .	2	123	123	»	»	65	51	7	123	»	»	»	»
Bog- og Stentrykkerier <i>imprimeries</i> . . . .	5	301	288	»	»	133	149	6	288	»	»	»	»
Forsk. Haandværk <i>divers métiers</i> . . . . .	10	613	582	»	»	362	193	27	582	»	»	»	»
Forsk. Fabrikindustri <i>div. fabriques</i> . . . .	13	116	120	33	53	74	39	7	120	22	20	11	53
Handel og Transport <i>commerce, transport</i> .	24	757	720	3	3	333	325	62	720	3	»	»	3
Sporvejsdrift <i>tramway</i> . . . . .	»	»	»	3	3	»	»	»	»	1	1	1	3
Skibsfart <i>navigation</i> . . . . .	1	38	38	»	»	33	5	»	38	»	»	»	»
Tilsammen <sup>1</sup> total . . . . .	121	8 474	7 945	52	75	3 132	4 083	730	7 945	35	27	13	75

Anm. Medlemmerne af »Dansk Arbejdsgiver- og Mesterforening« beskæftigede den 1. Juni 1912 i alt 94 140 Arbejdere, hvoraf 5 300 Arbejdsledere, 35 200 Svende m. v., 24 200 Arbejds mænd, 10 500 Kvinder, 10 300 Lærlinge m. v., 2 100 Arbejds drenge og Arbejds piger, 2 240 Kedel- og Maskinpassere, 3 000 Knske og 1 300 Bnde, Karle o. l.; den 15. Jan. 1909 beskæftigede Arbejdsgiverforeningen 72 000 Arbejdere.

<sup>1</sup> Forskellen mellem Antallet af Medlemmer og Antallet af Bedrifter hidrører paa den ene Side fra, at en Del Medlemmer kan have opgivet at drive Forretning uden at være udtraadt af Organisationen, ligesom ogsaa flere Indehavere af samme Bedrift alle kan være opførte som Medlemmer, men kan paa den anden Side ogsaa skyldes, at det enkelte Medlem kan være Indehaver af flere Bedrifter.

TABEL 112. Landbrugets væsentligste Organisationer. Principales sociétés dans l'agriculture.

	1912	1911	1910	1909	1908	1907	1906	1905	1904	1903
Det kgl. Landhusholdningsselskab <i>société agri- cologique royale danoise</i> . . . . .	793	774	784	778	796	801	802	796	778	770
Landboforeninger { Antal Medl. membres	119	116	116	115	115	113	112	112	108	109
Landboforeninger { Antal Foren. sociétés	91 600	89 800	86 400	84 500	82 700	79 700	76 680	74 590	71 320	69 140
Hnsmandsforeninger { Antal Medl. membres	830	820	730	660	550	300	225	160	140	120
Hnsmandsforeninger { Antal Foren. sociétés	46 300	45 000	39 000	34 500	29 700	21 300	15 800	11 000	9 000	6 000
Hesteavlforeninger { Antal Foren. sociétés	267	280	270	260	258	258	233	243	236	230
Hesteavlforeninger { Antal Hingste étalons	281	295	312	310	303	304	273	320	300	290
Kvægavlforeninger { Antal Foren. sociétés	1 072	1 145	1 260	1 310	1 240	1 165	1 095	1 005	913	769
Kvægavlforeninger { Antal Tyre taureaux	1 228	1 325	1 464	1 550	1 465	1 363	1 369	1 153	1 013	833
Svineavlforeninger { Antal Foren. sociétés	—	238	253	250	240	243	163	141	96	109
Svineavlforeninger { Antal Orner verrats	—	310	328	326	314	322	180	172	114	134
Faareavlforeninger { Antal Foren. sociétés	— <sup>2</sup>	104	102	90	92	78	67	45	34	35
Faareavlforeninger { Antal Væddere béliers	—	111	109	96	99	80	70	47	35	—
Mejeriforeninger { Antal Foren. sociétés	21	21	21	21	21	19	18	17	14	14
Mejeriforeninger { Ant. Mejerier laiteries	998	940	900	880	846	788	774	718	608	595
Kontrollforeninger <i>soc. de contrôle - affouragement</i>										
Antal Foreninger sociétés	524	521	520	508	479	479	448	415	362	308

<sup>1</sup> statsunderstøttede *subventionnées*. <sup>2</sup> I Henh. til Lov af 8. Juni 1912 ydes der ikke mere Understøttelse til Svine- og Faareavlforeninger.



TABEL 113.

## Deltagelsen i Landbrugets Andelsforetagender den 15. Juli

	Øerne Iles		Jylland Jutland		Hele Landet le Danemark	
	Antal Besætn. propriét.	Antal Dyr animaux	Antal Besætn. propriét.	Antal Dyr animaux	Antal Besætn. propriét.	Antal Dyr animaux
<b>A. Mejerier<sup>1</sup> laiteries:</b>						
I Andelsmejeri <i>affiliées aux laiteries coopératives</i> . . . . .	64 795	453 454	89 807	605 905	154 602	1 059 359
I Fællesmejeri <i>aff. aux lait. exploitées en commun</i> . . . . .	3 676	43 377	8 860	70 457	12 536	113 834
Hverken i Andels- ell. Fællesmejeri <i>au dehors des deux</i> . . . . .	6 744	65 745	5 923	33 208	12 667	98 953
Uangivet <i>non indiqué</i> . . . . .	988	4 739	1 580	5 089	2 568	9 828
Tilsammen total . . . . .	76 203	567 315	106 170	714 659	182 373	1 281 974
<b>B. Svineslagterier<sup>2</sup> abattoirs:</b>						
I Andelsslagteri <i>affiliées aux abattoirs coopératifs</i> . . . . .	37 362	488 935	49 148	437 951	86 510	926 886
Ikke i Andelsslagteri <i>au dehors d'eux</i> . . . . .	44 937	240 813	50 305	282 428	95 242	523 241
Uangivet <i>non indiqué</i> . . . . .	4 023	10 184	2 560	7 511	6 583	17 695
Tilsammen total . . . . .	86 322	739 932	102 013	727 890	188 335	1 467 822
<b>C. Kreatureksportforeninger <i>sociétés d'export. de bestiaux</i>:</b>						
I Eksportforening <i>affiliées aux sociétés coop.</i> . . . . .	1 612	39 489	6 691	154 434	8 303	193 923
Ikke i Eksportforening <i>au dehors des s. c.</i> . . . . .	74 205	879 006	98 403	1 164 404	172 608	2 043 410
Uangivet <i>non indiqué</i> . . . . .	1 051	7 454	1 659	9 195	2 710	16 649
Tilsammen total . . . . .	76 868	925 949	106 753	1 328 033	183 621	2 253 982
<b>D. Æggekrede <i>sociétés de l'exportation d'œufs</i>:</b>						
I Æggekrede <i>affiliées aux sociétés coop.</i> . . . . .	29 871	2 095 851	18 301	912 208	48 172	3 008 059
Ikke i Æggekrede <i>au dehors des s. c.</i> . . . . .	98 631	4 450 445	117 988	3 818 641	216 619	8 269 086
Uangivet <i>non indiqué</i> . . . . .	12 312	337 672	10 759	200 966	23 071	538 638
Tilsammen total . . . . .	140 814	6 883 968	147 048	4 931 815	287 862	11 815 783
<b>E. Hesteavlsforeninger<sup>3</sup> <i>sociétés d'élevage de chevaux</i>:</b>						
I Hesteavlsforening <i>affiliées aux sociétés coop.</i> . . . . .	6 483	47 051	16 708	101 039	23 191	148 090
Ikke i Hesteavlsforening <i>au dehors des s. c.</i> . . . . .	61 613	189 945	74 672	187 714	136 285	377 659
Uangivet <i>non indiqué</i> . . . . .	2 242	5 442	1 902	3 827	4 144	9 269
Tilsammen total . . . . .	70 338	242 438	93 282	292 580	163 620	535 018
<b>F. Kvægavlsforeninger<sup>3</sup> <i>sociétés d'élevage de bestiaux</i>:</b>						
I Kvægavlsforening <i>affiliées aux sociétés coop.</i> . . . . .	10 383	190 656	19 394	342 299	29 777	532 955
Ikke i Kvægavlsforening <i>au dehors des s. c.</i> . . . . .	65 434	727 839	85 700	976 539	151 134	1 704 378
Uangivet <i>non indiqué</i> . . . . .	1 051	7 454	1 659	9 195	2 710	16 649
Tilsammen total . . . . .	76 868	925 949	106 753	1 328 033	183 621	2 253 982
<b>G. Svineavlsforeninger<sup>3</sup> <i>sociétés d'élevage de porcs</i>:</b>						
I Svineavlsforening <i>affiliées aux sociétés coop.</i> . . . . .	2 889	47 812	3 935	46 600	6 824	94 412
Ikke i Svineavlsforening <i>au dehors des s. c.</i> . . . . .	79 410	681 936	95 518	673 779	174 928	1 355 715
Uangivet <i>non indiqué</i> . . . . .	4 023	10 184	2 560	7 511	6 583	17 695
Tilsammen total . . . . .	86 322	739 932	102 013	727 890	188 335	1 467 822
<b>H. Faareavlsforeninger<sup>3</sup> <i>sociétés d'élevage de brebis</i>:</b>						
I Faareavlsforening <i>affiliées aux sociétés coop.</i> . . . . .	181	1 353	702	6 636	883	7 989
Ikke i Faareavlsforening <i>au dehors des s. c.</i> . . . . .	24 536	141 589	68 192	566 890	92 728	708 479
Uangivet <i>non indiqué</i> . . . . .	492	2 474	1 285	7 937	1 777	10 411
Tilsammen total . . . . .	25 209	145 416	70 179	581 463	95 388	726 879
<b>I. Kontrolforeninger<sup>3</sup> <i>sociétés de contrôle</i>:</b>						
I Kontrolforening <i>affiliées aux sociétés coop.</i> . . . . .	7 635	136 754	4 937	88 083	12 572	224 837
Ikke i Kontrolforening <i>au dehors des s. c.</i> . . . . .	67 582	425 829	99 653	621 487	167 235	1 047 316
Uangivet <i>non indiqué</i> . . . . .	986	4 732	1 580	5 089	2 566	9 821
Tilsammen total . . . . .	76 203	567 315	106 170	714 659	182 373	1 281 974

<sup>1</sup> I 1909 fandtes i alt 1157 Andelsmejerier, 238 Fællesmejerier og 90 Herregaardsmejerier. Den hele Mælkeproduktion er i 1909 anslaaet til 225 Mill. Kr., hvoraf 34 Mill. Kr. var Overskud *en 1909 il y avait 1 157 laiteries coopératives, 238 laiteries exploitées en commun, 90 laiteries de taires est évalué à 225 millions de c., dont les 34 constituent le bénéfice.* <sup>2</sup> I 1909 fandtes 34 Andelsslagterier. Der slagtedes i alt 1 362 500 Svin og abattoirs coopératifs; en tout 1 362 500 porcs et 25 700 autres bestiaux ont été tués; aux fournisseurs on a remboursé 92 millions de cour., dont les



## Forbrugsforeninger i Aaret 1910. Sociétés coopératives de consommation en 1910.

	Forbrugsforeninger uden Næringsadkomst <sup>1</sup> <i>sociétés coopératives sans brevet</i>						Forbrugsforeninger med Næringsadkomst <sup>1</sup> <i>sociétés coopératives avec brevet</i>							
	Antal socié- tés	Med- lemmer membres	Omsæt- ning i 1000 Kr. débit en 1000 c.	Af Foreningerne laa inden for en Afstand fra nærmeste Købstad af dans un rayon d'une ville de			Af Foren. havde Brænde- vins- bevis dout à lic. eau- de-vie	Antal socié- tés	Med- lemmer membres	Omsæt- ning i 1000 Kr. débit en 1000 c.	Af Foreningerne laa inden for en Afstand fra nærmeste Købstad af dans un rayon d'une ville de			Af Foren. havde Brænde- vins- bevis dout à lic. eau- de-vie
				1 Mil 7,5 km	1-1/2 Mil 7,5- 11,3 km	over 1 1/2 Mil over 11,3 km					1 Mil 7,5 km	1-1/2 Mil 7,5- 11,3 km	over 1 1/2 Mil over 11,3 km	
<b>A. Efter Landsdele</b> <i>parties du pays</i>														
Øernes Byer <i>villes des îles</i>	11	2 753	675	»	»	»	6	11	2 342	1 212	»	»	»	10
Landdistrikterne i <i>comm. rur.</i> <i>du département de</i>														
Københavns Amt . . . . .	30	5 474	1 625	13	9	8	29	14	1 504	512	5	3	6	14
Frederiksborg — . . . . .	35	6 486	1 700	15	8	12	28	3	469	185	2	»	1	3
Holbæk — . . . . .	38	7 634	1 952	20	9	9	33	13	1 769	1 123	2	2	9	11
Sorø — . . . . .	60	12 447	3 239	30	25	5	60	13	1 666	595	3	»	10	13
Præstø — . . . . .	82	14 082	3 638	41	29	12	75	29	3 713	1 031	9	10	10	24
Bornholms — . . . . .	17	4 383	1 230	14	2	1	9	»	»	»	»	»	»	»
Maribo — . . . . .	56	10 622	3 092	35	14	7	55	27	4 110	1 043	9	14	4	27
Svendborg — . . . . .	62	10 185	2 501	35	17	10	52	16	2 162	769	2	3	11	14
Odense — . . . . .	80	12 353	3 303	26	21	33	66	15	1 841	844	»	5	10	15
Øernes Landdist. <i>commu- nes rurales des îles</i> . . . . .	460	83 666	22 280	229	134	97	407	130	17 234	6 102	32	37	61	121
Øerne i alt <i>total des îles</i> . . . . .	471	86 419	22 955	—	—	—	413	141	19 576	7 314	—	—	—	131
Jyllands Byer <i>vill. du Jull.</i>	7	4 804	868	»	»	»	3	15	5 811	2 121	»	»	»	10
Landdistrikterne i <i>comm. rur.</i> <i>du département de</i>														
Vejle Amt . . . . .	72	9 824	3 106	21	32	19	43	21	1 684	799	»	4	17	14
Aarhus — . . . . .	74	7 819	2 495	21	23	30	39	60	3 805	1 729	3	10	47	44
Randers — . . . . .	68	9 299	2 948	26	24	18	6	37	3 660	1 669	»	3	34	20
Aalborg — . . . . .	39	4 961	1 745	12	13	14	»	44	4 672	2 312	6	3	35	16
Hjørring — . . . . .	36	7 258	2 150	8	9	19	12	26	3 828	1 396	»	2	24	14
Thisted — . . . . .	29	4 605	1 661	5	9	15	8	13	2 264	1 295	»	1	12	2
Viborg — . . . . .	35	4 232	1 862	5	9	21	7	54	4 167	2 256	1	10	43	18
Ringkøbing — . . . . .	18	3 660	1 815	6	5	7	5	33	3 199	2 192	»	2	31	18
Ribe — . . . . .	32	4 803	2 265	9	7	16	14	39	4 382	2 606	3	4	32	30
Jyllands Landdist. <i>commu- nes rurales du Julland</i>	403	56 461	20 047	113	131	159	134	327	31 661	16 254	13	39	275	176
Jylland i alt <i>total du Jull.</i>	410	61 265	20 915	—	—	—	137	342	37 472	18 375	—	—	—	186
Hele Landet <i>le Danemark</i>	881 <sup>2</sup>	147 684	43 870	—	—	—	550	483 <sup>3</sup>	57 048	25 689	—	—	—	317
<b>B. Landdistrikterne efter Omsætningsgrupper<sup>4</sup></b> <i>les sociétés rur. suivant le débit</i>														
under 25 000 Kr. . . . .	190	14 995	2 995	86	54	50	80	96	5 593	1 732	16	20	60	53
25—50 000 — . . . . .	359	48 472	13 090	129	111	119	229	195	17 135	7 047	13	31	151	121
50—75 000 — . . . . .	158	31 016	9 539	62	52	44	114	89	11 664	5 321	8	16	65	64
75—100 000 — . . . . .	80	20 339	6 695	34	26	20	64	42	7 245	3 522	1	5	36	32
100—150 000 — . . . . .	46	14 104	5 410	20	13	13	35	19	4 228	2 325	3	3	13	17
150—200 000 — . . . . .	16	7 060	2 704	6	4	6	12	6	1 325	1 046	1	»	5	5
200—300 000 — . . . . .	7	3 081	1 592	2	4	1	4	1	325	253	»	»	1	»
300 000 Kr. og derover . . . . .	1	666	302	1	»	»	1	3	1 095	1 110	»	»	3	1
I alt <i>total</i> . . . . .	857	139 733	42 327	340	264	253	539	451	48 610	22 356	42	75	334	293

Anm. I Henhold til Oplysning fra »Fællesforeningen for Danmarks Brugsforeninger« var den <sup>31/12</sup> 1912 1 309 Foreninger med 184 569 Medl. Medlemmer af Fællesforeningen. Dennes Omsætning var i 1912: 55,5 Mill. Kr., i 1911: 48,8 og i 1910: 46,1 Mill. Kr. *Le 31 déc. 1912 1 309 sociétés à 184 569 membres étaient affiliées à l'union générale des coopératives. Le débit total de l'union; 1912: 55,5 millions de c.; 1911: 48,8; 1910: 46,1 millions de c.*

<sup>1</sup> 20 Filialer (18 paa Øerne, 2 i Jylland) ikke medregnede. <sup>2</sup> For 7 Foreninger (1 i Byerne og 6 paa Landet) med 444 Medlemmer (50 i Byerne og 394 paa Landet), der endnu ikke havde eksisteret i 1 Aar, foreligger ikke Oplysn. om Omsætningen. <sup>3</sup> For 6 Foreninger paa Landet med 285 Medl., der endnu ikke havde eksisteret 1 Aar, foreligger ikke Oplysn. om Omsætn. <sup>4</sup> De 12 Foren., der ikke havde eksisteret 1 Aar, er ikke medregnede i denne Oversigt.

TABEL 115.

## Forbruget af nogle væsentligere Varer.

Consommations principales.

	Vægt eller Maal par	1912		1911		1910		1909		1908		
		1	2	1	2	1	2	1	2	1	2	
		Dansk Produkt danois	Fremmed Produkt étranger	Dansk Produkt danois	Fremmed Produkt étranger	Dansk Produkt danois	Fremmed Produkt étranger	Dansk Produkt danois	Fremmed Produkt étranger	Dansk Produkt danois	Fremmed Produkt étranger	
Rug seigle . . . . .	Mill. kg	422,3	200,8	438,3	193,0	451,0	210,5	442,0	173,0	355,9	132,0	
Hvede froment . . . . .	—	89,2	231,9	99,4	157,9	92,9	145,3	102,8	158,9	96,3	152,3	
Byg orge . . . . .	—	406,8	13,7	381,6	84,4	410,7	115,1	394,4	121,0	410,9	47,9	
Havre avoine . . . . .	—	686,9	56,8	646,2	64,6	635,3	91,0	632,7	65,0	668,5	53,2	
Majs maïs . . . . .	—	—	350,6	—	281,5	—	183,3	—	232,1	—	264,9	
Margarine beurre artificiel . . . . .	—	39,6	1,8	35,4	1,4	34,3	1,1	30,3	1,2	29,0	1,8	
Brændevin <sup>1</sup> (8°) eau-de-vie . . . . .	Mill. l	30,7	0,8	32,3	1,3	31,3	1,0	31,1	0,9	31,8	1,9	
Skattepl. Øl bière contribuable . . . . .	—	88,3	0,1	101,4	0,1	97,9	0,1	92,3	0,1	100,0	0,1	
Skattefrit Øl <sup>2</sup> bière exempte . . . . .	—	144,4	—	153,7	—	149,4	—	141,2	—	151,7	—	
Druevin vin . . . . .	—	—	3,8	—	3,8	—	3,8	—	2,0	—	6,4	
Raa Kaffe café cru . . . . .	Mill. kg	—	14,3	—	14,6	—	14,7	—	12,5	—	10,9	
Te thé . . . . .	—	—	0,5	—	0,5	—	0,5	—	0,5	—	0,5	
Ris riz . . . . .	—	—	9,3	—	10,0	—	10,6	—	10,7	—	8,9	
Sago, Salep osv. sagou etc. . . . .	—	—	3,0	—	3,1	—	2,8	—	3,1	—	2,4	
Sukker sucre . . . . .	—	91,3	14,0	95,1	11,4	66,9	33,8	67,4	38,3	60,0	37,5	
Tobak tabac . . . . .	—	0,1	5,1	0,1	5,4	0,1	4,7	0,1	2,0	0,1	9,6	
Stenkul osv. houilles etc. . . . .	—	—	3499,4 <sup>3</sup>	—	2951,1	—	2771,4	—	3016,8	—	2727,0	
Petroleum pétrole . . . . .	—	—	74,3	—	72,8	—	66,9	—	73,7	—	60,8	
Til Raadighed (dansk Produkt + fremmed Produkt) à disposition (1 + 2)												
Aarlig pr. Indbygger annuellement par habitant												
		1912	1911	1906—10 gennemsnitlig moyenne	1901—05 gennemsnitlig moyenne	1898—1900 gennemsnitlig moyenne	Vægt eller Maal par	1912	1911	1906—1910	1901—1905	1898—1900
Rug seigle . . . . .	Mill. kg	623,1	631,3	579,7	565,9	517,3	kg	222,5	227,8	217,1	224,0	215,3
Hvede froment . . . . .	—	321,1	257,3	243,3	218,4	155,9	—	114,7	92,9	91,2	86,4	64,9
Byg orge . . . . .	—	420,5	466,0	479,7	540,4	405,1	—	150,2	168,2	179,5	213,7	189,4
Havre avoine . . . . .	—	743,7	710,8	657,7	667,7	639,4	—	265,6	256,5	246,1	244,7	266,2
Majs maïs . . . . .	—	350,6	281,5	322,4	267,8	435,4	—	125,2	101,6	121,6	106,1	202,1
Margarine beurre artificiel . . . . .	—	41,4	36,8	31,4	24,3	18,8	—	14,8	13,3	11,8	9,5	7,8
Brændevin <sup>1</sup> (8°) eau-de-vie . . . . .	Mill. l	31,5	33,6	32,5	36,5	35,3	l	11,2	12,1	12,3	14,5	14,7
Skattepl. Øl bière contribuable . . . . .	—	88,4	101,5	96,6	95,3	96,1	—	31,6	36,6	36,1	37,8	40,0
Skattefrit Øl <sup>2</sup> bière exempte . . . . .	—	144,4	153,7	149,0	154,4	142,8	—	51,6	55,5	55,9	61,1	59,4
Druevin vin . . . . .	—	—	3,8	—	4,0	4,2	—	1,4	1,4	1,5	1,6	1,7
Raa Kaffe café cru . . . . .	Mill. kg	14,3	14,6	11,8	9,5	8,6	kg	5,1	5,3	4,4	3,8	3,6
Te thé . . . . .	—	—	0,5	—	0,5	0,4	—	0,2	0,2	0,2	0,2	0,2
Ris riz . . . . .	—	—	9,3	—	9,4	8,3	—	3,3	3,6	3,5	3,3	3,1
Sago, Salep osv. sagou etc. . . . .	—	—	3,0	—	3,1	2,6	—	1,1	1,2	1,0	0,9	0,8
Sukker sucre . . . . .	—	105,3	106,5	94,9	77,9	64,8	—	37,6	38,4	35,6	30,8	27,0
Tobak tabac . . . . .	—	—	5,2	—	5,5	5,1	—	1,9	2,0	2,1	2,0	1,9
Stenkul osv. houilles etc. . . . .	—	—	3499,4 <sup>3</sup>	—	2735,8	2190,7	—	1249,8	1065,0	1024,7	866,6	779,3
Petroleum pétrole . . . . .	—	—	74,3	—	62,2	49,8	—	26,5	26,3	23,3	19,7	17,5

Anm. Kol. 1, »Dansk Produkt«, angiver for Rug, Hvede, Byg og Havre Landets Høstmængde i det foregaaende Aar med Fradrag af Udsædsbeløbene og med Fradrag af Udførselen af danske Varer; for Margarine og skattefrit Øl den indenlandske Produktion med Fradrag af Udførselen af danske Varer; for Brændevin, skattepligtigt Øl og Sukker den afgiftsberigtigede indenlandske Produktion, d. e. bortset fra den Produktion, for hvilken Afgiften ikke er erlagt eller er tilbagebetalt paa Grund af Udførsel, men for Brændevinens Vedkommende inkl. det denaturerede Kvantum. Kol. 2, »Fremmed Produkt«, angiver de Varemængder, der er indgaaede til Forbrug. Col. 1. Le produit danois consommé résulte, pour les céréales, des récoltes moins ce qui en est ressemé ou exporté; pour les autres, de la production dont droit est perçu. — Col. 2. Le produit étranger consommé est celui importé à la consommation.

<sup>1</sup> Af det producerede Kvantum blev i 1912 dont dénaturé 4,1 Mill. l denatureret; i 1911 var det tilsvarende Tal 3,8 Mill. l, i 1910: 3,3 Mill. l og i 1909: 3,1 Mill. l.

<sup>2</sup> Bortset fra Hjemmeproduktionen sans compter la bière brassée à la maison.

<sup>3</sup> Heri — i Modsætning til tidligere Aar — indbefattet Kul solgte i danske Havne til Skibe, udklarede til Udlandet.

TABEL 116.

## Danske Husholdningsregnskaber for Aaret 1909.

	Arbejdere <i>ouvriers</i>		Land- arbejdere <i>ouv. ruraux</i>	Husmænd <i>petits fermiers</i>	Gaardmænd <i>grands fermiers</i>					
	Hovedstaden <i>la capitale</i>	Provinsbyerne <i>villes de prov.</i>								
Antal Familier <i>familles</i> . . . . .	76	99	65	84	142					
Personer <sup>1</sup> pr. Familie <i>personnes par famille</i> . . . . .	4,6	5,0	4,7	4,6	4,8					
Gennemsnit. Ejendomsskyld <i>redevance immobilière</i> Kr.	—	—	—	5 618	26 406					
<b>A. Aarlig Indtægt pr. Familie</b> <i>revenu annuel par famille</i>										
	Kr.	pCt.	Kr.	pCt.	Kr.	pCt.	Kr.	pCt.	Kr.	pCt.
Mandens Hovedfortjeneste <i>revenu principal du mari</i> . . . . .	1 478	84,9	1 226	85,0	639	61,7	204	7,5	11	0,1
Mandens Bifortjeneste <i>id. accessoire du mari</i> . . . . .	60	3,5	62	4,3	34	3,3	34	1,2	74	0,8
Hustruens Arbejdsfortjeneste <i>id. de la femme</i> . . . . .	65	3,7	36	2,5	67	6,5	6	0,2	»	»
Børnenes Bidrag <i>contribution des enfants</i> . . . . .	43	2,5	18	1,3	13	1,2	3	0,1	»	»
Laan, netto <i>emprunts, net.</i> . . . . .	15	0,9	6	0,4	÷11	÷ 1,1	22	0,8	24	0,3
Sparekassehævning, netto <i>touché à la caisse d'épargne</i>	7	0,4	21	1,5	÷ 5	÷ 0,5	28	1,0	÷ 77	÷ 0,9
Gaver <i>dons</i> . . . . .	16	0,9	9	0,6	8	0,8	1	—	»	»
Forsikring <i>assurance.</i> . . . . .	35	2,0	19	1,3	3	0,3	3	0,1	9	0,1
Salg af Produkter <i>produits vendus</i> . . . . .	—	—	—	—	142	13,7	2 043	74,6	7 817	88,0
Heraf <i>dont</i> :										
Svin og Grise <i>porcs</i> . . . . .	—	—	—	—	—	—	665	—	2 286	—
Mælk og Fløde <i>lait et crème.</i> . . . . .	—	—	—	—	—	—	834	—	3 021	—
Korn <i>céréales.</i> . . . . .	—	—	—	—	—	—	28	—	337	—
Forbrug af egen Avl <i>produits consommés</i> . . . . .	—	—	—	—	95	9,2	244	8,9	620	7,0
Heraf <i>dont</i> :										
Flæsk og Svinekød <i>du porc.</i> . . . . .	—	—	—	—	37	—	85	—	161	—
Mælk <i>lait</i> . . . . .	—	—	—	—	10	—	43	—	110	—
Æg <i>œufs</i> . . . . .	—	—	—	—	11	—	19	—	40	—
Kartofler og Grøntsager m. v. <i>pomm. de terre et légumes</i>	—	—	—	—	15	—	38	—	71	—
Boligens Værdi <sup>2</sup> <i>habitation valant</i> . . . . .	—	—	—	—	—	—	78	2,9	194	2,2
I øvrigt <i>au reste</i> . . . . .	21	1,2	45	3,1	51	4,9	74	2,7	211	2,4
Tilsammen <i>total</i> . . . . .	1 740	100,0	1 442	100,0	1 036	100,0	2 740	100,0	8 883	100,0
<b>B. Aarlige Driftsudgifter m. v. pr. Familie</b> <i>dépenses annuelles d'exploitation etc. par famille</i>										
Arbejds løn og Kost <i>salairé et nourriture</i> . . . . .	—	—	—	—	2	—	108	7,1	1 483	22,5
Foderstoffer <i>fourrages</i> . . . . .	—	—	—	—	—	—	690	45,5	1 957	29,8
Kreaturer <i>bestiaux.</i> . . . . .	—	—	—	—	110	—	209	13,8	755	11,5
Saasæd, Materialier m. v. <i>semilles, matériaux etc.</i>	—	—	—	—	—	—	196	12,9	883	13,4
Renter og Afdrag <i>intérêts et acomptes.</i> . . . . .	—	—	—	—	—	—	167	11,0	824	12,5
Ejendomsskatter <i>impôts immobiliers</i> . . . . .	—	—	—	—	—	—	37	2,4	293	4,5
Forøgelse af Aktiver <i>consolidation économique.</i> . . . . .	—	—	—	—	—	—	59	3,9	226	3,4
I øvrigt <i>au reste</i> . . . . .	—	—	—	—	—	—	51	3,4	158	2,4
Tilsammen <i>total</i> . . . . .	—	—	—	—	112	—	1 517	100,0	6 579	100,0
<b>C. Aarlige Forbrugsudgifter pr. Familie</b> <i>frais annuel de consommation par famille</i>										
Føde <i>aliments</i> . . . . .	785	44,5	673	46,3	563	61,2	619	55,5	789	37,8
Spiritus og Tobak <i>alcool et tabac</i> . . . . .	47	2,6	30	2,0	25	2,7	23	2,1	50	2,4
Klæder og Manufaktur <i>vêtements</i> . . . . .	173	9,8	166	11,4	99	10,8	128	11,4	264	12,7
Vask <i>blanchissage</i> . . . . .	26	1,5	21	1,4	10	1,1	9	0,8	18	0,9
Vedligeholdelse og Nyanskaff. <i>entretien, acquisitions</i>	47	2,6	43	3,0	17	1,8	26	2,3	87	4,2
Bolig <i>habitation</i> . . . . .	254	14,4	162	11,2	68	7,4	78	7,0	194	9,3
Brændsel og Belysning <i>chauffage et éclairage</i> . . . . .	83	4,8	85	5,9	53	5,7	64	5,7	119	5,7
Forsikring, Læge og Medicin <i>assurance, médecin.</i> . . . . .	84	4,7	77	5,3	23	2,5	36	3,2	99	4,7
Foreningsbidrag <i>associations.</i> . . . . .	44	2,5	36	2,4	2	0,2	4	0,4	11	0,5
Undervisn., Bøger og Blade <i>instruction, livres et journ.</i>	29	1,7	28	2,0	9	1,0	23	2,1	51	2,4
Adspredelser og Rejser <i>récréations et voyages.</i> . . . . .	77	4,4	41	2,8	10	1,1	30	2,7	105	5,0
Personlige Skatter <i>impôts personnels.</i> . . . . .	22	1,3	28	1,8	6	0,7	17	1,5	95	4,6
Gaver og Velgørenhed <i>dons et bienfaisance.</i> . . . . .	15	0,8	14	1,0	7	0,8	17	1,5	54	2,6
I øvrigt <i>au reste</i> . . . . .	77	4,4	50	3,5	28	3,0	42	3,8	151	7,2
Tilsammen <i>total</i> . . . . .	1 763	100,0	1 454	100,0	920	100,0	1 116	100,0	2 087	100,0

<sup>1</sup> Inkl. Hustyendet. Erhvervstyendet var i Husmandsfamilier gsnitl. 0,3, i Gaardmandsfamilier 3,1 Personer. <sup>2</sup> D. v. s. Værdi af egen Bolig. <sup>3</sup> les produits de production propre. <sup>4</sup> Oplysningerne angaar kun de Familier, der opførte Udgifter til de paagældende Varer. Antallet af disse Familier Cigarer m. v. henholdsvis 97, 95, 95, 92 og 98 pCt. <sup>5</sup> Flasker à 0,72 Liter. <sup>6</sup> Flasker à 0,35 Liter.

## Budgets de ménage danois pour l'année 1909.

D. Aarlig Udgift <sup>3</sup> og Forbrug <sup>3</sup> pr. Familie for enkelte Varer m. v. <i>dépense et consommation annuelle des marchandises spéc. par famille</i>	Arbejdere <i>ouvriers</i>				Landarbejdere <i>ouvriers ruraux</i>		Husmænd <i>petits fermiers</i>		Gaardmænd <i>grands fermiers</i>	
	Hovedstaden <i>la capitale</i>		Provinsbyerne <i>villes de prov.</i>		Udg. <i>dép.</i>	Forbrug <i>consomm.</i>	Udg. <i>dép.</i>	Forbrug <i>consomm.</i>	Udg. <i>dép.</i>	Forbrug <i>consomm.</i>
	Udg. <i>dép.</i>	Forbrug <i>consomm.</i>	Udg. <i>dép.</i>	Forbrug <i>consomm.</i>						
	Kr.		Kr.	Kr.		Kr.		Kr.		
Fersk Kød og Fjerkræ <i>viande et volailles</i>	90	94,3 kg	81	90,5 kg	49	60,2 kg	59	80,9 kg	187	258,4 kg
Flæsk <i>du porc gras</i>	33	28,1 -	21	19,5 -	17	15,5 -	—	—	—	—
Flæsk og Svinekød <i>du porc</i>	—	—	—	—	40	40,4 -	94	93,1 kg	171	184,2 kg
Spækhøkervarer til Gaffelmad <i>charcuterie à la fourchette</i>	24	—	10	—	—	—	—	—	—	—
Do. til Paalæg <i>id. tranches</i>	43	—	20	—	—	—	—	—	—	—
Saltet og røget Kød <i>viande salée et fumée</i>	—	—	—	—	9	—	5	—	7	—
Fersk og røget Fisk <i>poisson</i>	23	33,1 kg	15	27,0 kg	9	18,3 kg	9	21,1 kg	16	37,3 kg
Klipfisk og Spegesild <i>morue salée, hareng salé</i>	7	—	4	—	4	—	5	—	11	—
Smør <i>beurre</i>	62	29,0 kg	37	17,5 kg	23	11,3 kg	48	24,4 kg	123	62,1 kg
Margarine <i>margarine</i>	47	34,5 -	64	50,0 -	66	53,1 -	54	44,3 -	128	105,1 -
Fedt og Fedtstoffer <i>graisse</i>	19	15,2 -	16	13,5 -	16	13,6 -	15	13,0 -	20	17,1 -
Ost <i>fromage</i>	18	17,5 -	14	18,0 -	11	17,9 -	12	22,8 -	26	52,4 -
Æg <i>œufs</i>	21	313 Stk.	19	300 Stk.	14	230 Stk.	20	357 Stk.	40	714 Stk.
Mælk og Fløde <i>lait et crème</i>	61	—	62	—	36	—	45	—	113	—
Tils. anim. Føde <i>nourriture animale</i>	448	—	363	—	294	—	366	—	842	—
Rugbrød <i>pain de seigle</i>	52	317,9 kg	49	326,5 kg	56	379,3 kg	49	340,3 kg	72	500,0 kg
Hvedebr. og Tvebakker <i>pain blanc, biscuits</i>	58	—	39	—	12	—	—	—	—	—
Kager og Wienerbrød <i>gâteaux etc.</i>	25	—	18	—	5	—	12	—	17	—
Ærter, Bønner, Linser <i>pois, fèves etc.</i>	2	5,1 kg	1	3,0 kg	1	2,8 kg	1	2,6 kg	2	5,2 kg
Mel m. v. (Malepenge) <i>farine</i>	11	37,3 -	31	115,5 -	50	194,6 -	73	—	188	—
Gryn <i>gruau</i>	9	22,1 -	9	24,0 -	9	29,6 -	13	41,7 kg	26	83,9 kg
Kartofler <i>pommes de terre</i>	18	239,0 -	20	290,0 -	23	465,3 -	23	515,7 -	41	995,2 -
Grøntsager <i>légumes</i>	14	—	9	—	6	—	8	—	16	—
Frukt (ogsaa tørret) <i>fruits (séchés aussi)</i>	15	—	11	—	6	—	13	—	29	—
Sukker og Sirup <i>sucré et mélasse</i>	40	95,7 kg	42	104,5 kg	41	104,8 kg	47	118,1 kg	92	233,5 kg
Kaffe <i>café</i>	35	15,2 -	33	15,5 -	—	—	22	11,6 -	39	20,7 -
Cikorie o. l. <i>équivalents de café</i>	6	—	4	—	30	15,5 -	2	—	3	—
Te <i>thé</i>	5	0,9 kg	3	0,5 kg	2	0,5 -	2	0,5 kg	4	0,8 kg
Chokolade og Kakao <i>chocolat</i>	7	2,8 -	3	1,5 -	3	1,4 -	4	1,9 -	12	5,5 -
Krydderier m. v. <i>épiceries etc.</i>	18	—	16	—	13	—	17	—	34	—
Hvidt o. a. skattefr. Øl <i>bière, petite exempte</i>	21	239 Fl. <sup>5</sup>	16	225 Fl. <sup>5</sup>	13	259 Fl. <sup>5</sup>	9	196 Fl. <sup>5</sup>	14	326 Fl. <sup>5</sup>
Malt og Humle <i>malt et houblon</i>	—	—	—	—	2	—	3	—	13	—
Tils. vegetab. Føde <i>nourriture végétale</i>	336	—	304	—	272	—	298	—	602	—
I alt Føde <i>nourriture, total</i>	784	—	667	—	566	—	664	—	1444	—
Fragaar Kost til Arbejderne i Driften (be- regnet) <i>à déduire nourrit. de l'ouvrier</i>	—	—	—	—	—	—	45	—	655	—
Familiens Fødeudgift <i>frais de nourrit. de la famille</i> <sup>1</sup>	784	—	667	—	566	—	619	—	789	—
Bajersk Øl <sup>4</sup> <i>bière Bavière</i>	17	152 Fl. <sup>6</sup>	10	92 Fl. <sup>6</sup>	5	44 Fl. <sup>6</sup>	6	56 Fl. <sup>6</sup>	14	130 Fl. <sup>6</sup>
Brændevin o. l. <sup>4</sup> <i>eau-de-vie etc.</i>	15	27,6 l	10	26,9 l	10	25,2 l	10	19,5 l	13	18,0 l
Røg- og Skraatobak <sup>4</sup> <i>tabac à fumer, à chiquer</i>	11	—	11	—	13	—	10	—	12	—
Cigarer <sup>4</sup> <i>cigares</i>	15	273 Stk.	10	159 Stk.	3	—	5	89 Stk.	16	291 Stk.
Kul og Koks <i>houilles et coke</i>	28	21,4 hl	34	24,0 hl	—	—	12	—	27	—
Brænde og Tørv <i>bois et tourbe</i>	4	—	12	—	43	—	43	—	75	—
Petroleum <i>pétrole</i>	19	101,2 l	16	110,0 l	10	75,2 l	9	67,0 l	17	122,6 l
Gas og Elektricitet <i>gaz et électricité</i>	33	—	23	—	—	—	—	—	—	—

Indtægt af eget Hus er i de tre førstnævnte Grupper henført under \*I øvrigt\*. <sup>8</sup> Heri er ogsaa de hjemmeavlede Produkter medregnede *y compris* udgjorde i pCt. af samtlige Familier i de 5 Grupper for Øl og Brændevins m. v. Vedkommende henholdsvis 84, 77, 86, 82 og 92 pCt., for Tobak og

Antallet af Udsalgs- og Udkækningssteder af spirituøse Drikke den 1. Januar 1905.  
Débits de spiritueux, vendant à pot et à pinte ou à pot renversé, le 1<sup>er</sup> janvier 1905.

	Alm. Udsalgssteder débits ordinaires		Forbrugs- foreninger o. l. <i>sociétés coopératives de con- sommation</i>	Hoteller og Gæst- giverier <i>hôtels et auberges</i>	Bevært- ninger (Værtshus- hold) og Restaura- tioner <i>cabarets, restaurants</i>	I alt <i>total</i>	Antal Udsalgs- og Udkæn- ningssteder pr. 1000 Indbyggere débits par 1000 hab.
	i Forbindelse med anden Handel <i>avec autre commerce</i>	uden Forbindelse med anden Handel <i>sans autre commerce</i>					
København <i>Copenhagen</i> . . . . .	3 733	246	10	498	809	5 296	12,6
Frederiksberg . . . . .	273	13	1	68	57	412	4,8
Hovedstaden <i>la capitale</i> . . . . .	4 006	259	11	566	866	5 708	11,2
Provinsbyerne <i>villes de prov.</i> . . . . .	3 314	330	23	1 188	1 040	5 895	11,7
Øernes Landdistrikter <i>îles: communes rurales</i> . . . . .	1 624	84	509	284	111	2 612	3,6
Jyllands Landdistrikter <i>Futland: comm. rur.</i> . . . . .	1 628	135	310	416	143	2 632	3,2
Landdistr. i alt <i>comm. rur. total</i> . . . . .	3 252	219	819	700	254	5 244	3,4
Hele Landet <i>le Danemark</i> . . . . .	10 572	808	853	2 454	2 160	16 847	6,6

TABEL 118.

## Afholdsbevægelsens Udbredelse.

Sociétés de tempérance en Danemark.

Antal Afholdsorganisationer 1905 <i>sociétés</i>	22	Indtægter i 1905 <i>recettes:</i>	
Antal Medlemmer <i>membres:</i>		Medlemsbidrag <i>contingent</i> . . . . . Kr.	156 394
Hovedstaden <i>la capitale</i> . . . . .	17 191	Andre Indtægter <i>autres recettes</i> . . . . . -	56 237
Øerne (uden Hovedstaden) <i>îles (sans la cap.)</i>	35 356	I alt <i>total</i> -	212 631
Jylland <i>Futland</i> . . . . .	84 889	Udgifter i 1905 <i>dépenses:</i>	
I alt <i>total</i> { 1905 . . . . .	137 436	Agitation m. v. <i>fonctionnement</i> . . . . . -	161 650
1895 . . . . .	54 658	Andre Udgifter <i>autres dépenses</i> . . . . . -	46 066
1885 . . . . .	21 860	I alt <i>total</i> -	207 716

Anm. Ifølge en af Departementet foretagen Undersøgelse om Afholdsbevægelsens Udbredelse ved Begynd. af Aaret 1910 kan Antallet af Medl. i Afholdsorganisationerne paa dette Tidspunkt anslaaes til ca. 170 000. For 159 513 af disse foreligger der Oplysning om Hjemsted, Køn m. v.; af disse var 22 068 bosiddende i København og paa Frederiksberg, 47 072 i Provinsbyerne, 26 376 i Øernes Landdistrikter og 63 997 i Jyllands Landdistrikter; 88 228 er Mænd, 60 917 Kvinder og 10 368 Børn under 14 Aar. Den 1. April 1911 udgjorde Medlemsantallet iflg. Afholdsbladets »Reform« 178 600, d. 1/4 1912: 184 100 og 1/4 1913: 190 700.

TABEL 119. Fattigunderstøttelse uden Fattighjælps Virkning i Aaret 1901.

Assistance sans préjudice civique en 1901.

	Hovedstaden <i>la capitale</i>		Øvrige Købstæder og Hdpl. <i>autr. villes et pl.</i>		Landdistrikterne <i>communes rurales</i>		Hele Landet <i>total</i>	
	Antal <i>assistés</i>	Understøtt. <i>secours</i>	Antal <i>assistés</i>	Understøtt. <i>secours</i>	Antal <i>assistés</i>	Understøtt. <i>secours</i>	Antal <i>assistés</i>	Understøtt. <i>secours</i>
Børn <i>enfants</i> . . . . .	174	Kr. 9 009	255	Kr. 38 193	571	Kr. 68 226	1 000	Kr. 115 428
Voksne Mænd <i>hommes</i> . . . . .	778	235 720	442	59 550	1 166	141 214	2 386	436 484
Voksne Kvinder <i>femmes</i> . . . . .	1 234	272 395	690	53 436	1 286	130 615	3 210	456 446
I alt <i>total</i> . . . . .	2 186	517 124	1 387	151 179	3 023	340 055	6 596	1 008 358
Heraf <i>dont</i>								
Blinde <i>aveugles</i> . . . . .	8	1 580	7	858	16	2 214	31	4 652
Døvstumme <i>sourds-muets</i> . . . . .	3	720	48	11 486	5	482	56	12 688
Aandssvage <i>idiots</i> . . . . .	220	51 395	211	49 178	542	124 992	973	225 565
Sindssyge <i>aliénés</i> . . . . .	829	424 539	359	65 332	816	151 221	2 004	641 092
Lupussyge <i>atteints de lupus</i> . . . . .	3	483	13	3 267	40	7 974	56	11 724
Lægehjælp <i>secours de medecin</i> . . . . .	258	—	87	624	925	12 418	1 270	13 223
Begravelseshjælp <i>frais funéraires</i> . . . . .	114	1 355	146	2 648	151	3 903	411	7 906
Sygekassemedl. (Fattigl. § 63) <i>caisse-mal., nbr.</i>	244	30 448	142	9 764	255	16 114	641	56 320
Jordemoderhjælp <i>secours de sage-femme</i> . . . . .	496	4 169	335	1 855	124	1 221	955	7 245

## Fattigunderstøttelse med Fattighjælps Virkning i Aaret 1901. Assistance à préjudice civique en 1901.

A. De direkte fattigunderstøttede <i>les principaux assistés</i>	Mænd <i>hommes</i>				Kvinder <i>femmes</i>				Mænd og Kvinder <i>hommes et femmes</i>
	Hovedstad. Copenhague et Frederiks- berg	Øvrige Køb- steder og Hdpl. antr. villes et pl.	Land- distrikterne <i>communes rurales</i>	Hele Landet <i>le Dan- mark</i>	Hovedstad. Copenhague et Frederiks- berg	Øvrige Køb- steder og Hdpl. antr. villes et pl.	Land- distrikterne <i>communes rurales</i>	Hele Landet <i>le Dan- mark</i>	
1. Alder <i>âge</i> :									
0—18 Aar <i>ans</i> . . . . .	205	586	1 289	2 080	189	431	1 075	1 695	3 775
18—25 - - - - -	606	716	624	1 946	590	359	579	1 528	3 474
25—30 - - - - -	759	751	821	2 331	396	329	530	1 255	3 586
30—50 - - - - -	3 339	3 267	4 314	10 920	1 865	2 050	3 100	7 015	17 935
50—55 - - - - -	602	605	971	2 178	417	544	809	1 770	3 948
55—60 - - - - -	454	454	751	1 659	315	483	815	1 613	3 272
60 Aar og derover <i>60 ans</i> —	1 129	1 167	3 087	5 383	1 774	1 722	4 590	8 086	13 469
Uangiven Alder <i>âge inconnu</i> . . . . .	20	54	124	198	10	28	87	125	323
I alt <i>total</i> . . . . .	7 114	7 600	11 981	26 695	5 556	5 946	11 585	23 087	49 782 <sup>1</sup>
2. Familiestilling <i>état civil</i> :									
Ugifte <i>célibataires</i> . . . . .	2 745	3 379	4 315	10 439	2 397	1 967	4 704	9 068	19 507
Gifte <i>mariage</i> . . . . .	2 786	2 986	5 238	11 010	207	534	475	1 216	12 226
Enkestand <i>veuvage</i> . . . . .	761	707	1 478	2 946	2 483	3 013	6 031	11 527	14 473
Separerede og fraskilte <i>séparés ou divorcés</i>	377	296	303	976	465	418	362	1 245	2 221
Uangiven Familiestilling <i>inconnu</i> . . . . .	445	232	647	1 324	4	14	13	31	1 355
I alt <i>total</i> . . . . .	7 114	7 600	11 981	26 695	5 556	5 946	11 585	23 087	49 782
3. Hjælpens Varighed og Størrelse <i>la durée et le montant du secours</i> :									
Forbigaaende Hjælp <i>secours passager</i> . . .	2 363	1 348	1 000	4 711	1 395	311	399	2 105	6 816
Hjælp af længere Varighed <i>secours prolongé</i>	2 556	1 441	2 001	5 998	955	603	911	2 469	8 467
Uafbrndt Hjælp <i>secours continu</i> . . . . .	2 195	4 811	8 980	15 986	3 206	5 032	10 275	18 513	34 499
Under 100 Kr.s Hjælp — <i>100 cour.</i> . . . .	3 885	5 009	6 820	15 714	2 777	2 852	5 624	11 253	26 967
100—200 - - - <i>100—200</i> - . . . .	1 209	1 484	3 404	6 097	1 232	2 077	4 523	7 832	13 929
Over 200 - - - <i>200 cour. et plus</i> . . . .	2 020	1 107	1 757	4 884	1 547	1 017	1 438	4 002	8 886
Samlet ndbetalt Fattigunderst. <i>sec. total</i> Kr.	11 384 36	73 191 7	130 252 3	317 287 6	91 902 7	73 766 7	133 494 2	299 163 6	616 451 2
Gsntl. Hjælp pr. dir. underst. <i>sec. par tête</i> -	160.03	96.30	108.72	118.86	165.41	124.06	115.23	129.58	123.83
Gsntl. Hjælp pr. direkte nafbrndt under- støttet <i>secours par tête (sec. continu)</i> -	311.14	130.26	124.72	151.98	218.48	135.27	120.61	141.55	146.83
4. Trængsaarsag <i>cause du besoin</i> :									
Sygdom <i>maladie</i> . . . . .	2 332	1 220	2 139	5 691	1 983	686	1 145	3 814	9 505
Vanførhed <i>impotence</i> . . . . .	63	83	239	385	83	100	259	442	827
Aandssvaghed <i>idiotie</i> . . . . .	132	146	518	796	105	174	666	945	1 741
Sindssygdom <i>aliénation</i> . . . . .	102	70	151	323	72	75	141	288	611
Alderdom <i>vieillesse</i> . . . . .	646	723	2 281	3 650	1 358	1 657	4 392	7 407	11 057
Ulykkestilfælde <i>accident</i> . . . . .	42	49	96	187	16	6	15	37	224
Arbejdsløshed <i>chômage</i> . . . . .	1 018	1 413	799	3 230	145	111	56	312	3 542
Arbejdsudygtighed <i>incapacité</i> . . . . .	205	202	520	927	216	421	622	1 259	2 186
Dovenskab <i> paresse</i> . . . . .	198	463	456	1 117	12	37	42	91	1 208
Drikkældighed <i>ivrognerie</i> . . . . .	901	1 687	1 603	4 191	114	62	44	220	4 411
Forsørgerens Død <i>mort du soutien</i> . . . .	122	156	394	672	703	1 230	2 023	3 956	4 628
Forsørgerens Rømning <i>fuite du soutien</i> . .	89	403	859	1 351	296	766	1 148	2 210	3 561
Stor Børneflokk <i>nombre d'enfants</i> . . . . .	147	275	765	1 187	184	279	487	950	2 137
Anden og uangiven Aarsag <i>autres causes</i> .	1 117	710	1 161	2 988	269	342	545	1 156	4 144
I alt <i>total</i> . . . . .	7 114	7 600	11 981	26 695	5 556	5 946	11 585	23 087	49 782
B. De indirekte understøttede henførte til dem, hvem Hjælp direkte er ydet <i>personnes secondaires</i>									
Børn <i>enfants</i> . . . . .	5 505	7 430	13 289	26 224	3 952	5 001	6 939	15 892	42 116
Voksne Kvinder <i>femmes</i> . . . . .	2 241	2 743	5 033	10 017	—	—	—	—	10 017
I alt <i>total</i> . . . . .	7 746	10 173	18 322	36 241	3 952	5 001	6 939	15 892	52 133

Anm. Som det vil fremgaa af ovenst. Tal, ndgjorde det samlede Antal fattigunderst., hvor Hjælpen havde Fattighjælps Virkninger, 101 915, hvoraf 49 782 underst. direkte og 52 133 underst. indirekte, d. v. s. var Bipersoner, hvem Hjælpen kom til Gode. I Kbhvn. og Frederiksberg udgjorde det samlede Antal fattigunderst. 24 368, hvoraf 12 670 direkte og 11 698 indir. underst., i Provinsbyerne 28 720 (13 546 og 15 174) og i Landdistr. 48 827 (23 566 og 25 261). — I pCt. af Befolkningen udgjorde det samlede Antal fattigunderst. i Hovedstaden 5,11 pCt., i Provinsbyerne 5,96 pCt., i Landdistr. 3,28 pCt. og i hele Landet 4,16 pCt.

<sup>1</sup> Heraf understøttedes 23 284 med Pengehjælp, 872 med Naturalier, 12 073 med Pengehjælp og Naturalier og 13 553 med Ophold paa Anstalter.



TABEL 121.

## Fattigvæsenet i Aaret 1911—12.

	Fattigvæsenets Indtægter og Udgifter <i>dépenses et recettes</i>															
	Udgifter <i>dépenses</i>								Indtægter <i>recettes</i>							
	Understøttelse til trængende <i>pauvres</i>				Refusioner <i>restitutions</i>	Udgift ved Fattig-anstalter <i>hospices</i>	Andre Udgifter <i>autres dépenses</i>	I alt Udgift <i>total des dépenses</i>	Refusioner <i>restitutions de</i>					Drift af Fattiganstalter <i>revenu des hospices</i>	Andre Indtægter <i>autres recettes</i>	I alt Indtægt <i>total des recettes</i>
	Pengehjælp <i>argent</i>	Anbringelse i Hospitaler o. l. <i>hospice</i>	Anden Understøttelse <i>autres secours</i>	Tilsammen <i>total</i>					fra Hovedstaden <i>la capitale</i>	fra Provinsbyer <i>autres villes</i>	fra Sognekomm. <i>comm. rurales</i>	Andre Refusioner <i>autres restitutions</i>	Tilsammen <i>total</i>			
1000 Kr.	1000 Kr.	1000 Kr.	1000 Kr.	1000 Kr.	1000 Kr.	1000 Kr.	1000 Kr.	1000 Kr.	1000 Kr.	1000 Kr.	1000 Kr.	1000 Kr.	1000 Kr.	1000 Kr.	1000 Kr.	
København <i>Copenhague</i> . . . . .	1 722	1 871	228	3 821	161	1 605	334	5 921	47 <sup>1</sup>	181	292	409	929	327	—	1 258
Frederiksberg . . . . .	224	238	23	485	86	50	39	660	103 <sup>2</sup>	34	43	99	279	10	—	289
Hovedstaden <i>la capitale</i> . . . . .	1 946	2 109	251	4 306	247	1 655	373	6 581	150	215	335	508	1 208	337	2	1 547
Aarhus . . . . .	225	76	50	351	31	62	17	461	6	15	80	29	130	14	1	145
Odense . . . . .	94	36	14	144	25	71	14	254	3	8	28	21	60	22	8	90
Aalborg . . . . .	99	62	13	174	14	27	8	223	1	11	42	19	73	3	2	78
Horsens . . . . .	92	38	10	140	15	23	13	191	1	4	43	11	59	2	—	61
Randers . . . . .	97	23	26	146	13	48	11	218	2	8	45	15	70	20	4	94
Tilsammen Byer med over 20 000 Indb. <i>habitants</i> . . . . .	607	235	113	955	98	231	63	1 347	13	46	238	95	392	61	15	468
Byer med 10—20 000 Indb. . . . .	409	155	49	613	71	111	33	828	14	35	147	101	297	42	10	349
— — 7—10 000 — . . . . .	247	82	42	371	53	92	15	531	10	13	102	52	177	31	5	213
— — 4—7 000 — . . . . .	209	87	73	459	69	113	19	660	6	17	140	45	208	34	14	256
— — under 4 000 — . . . . .	169	82	47	298	75	35	10	418	8	21	46	33	108	2	6	116
Provinsb. i alt <i>vill. de prov.</i> . . . . .	1 731	641	324	2 696	366	582	140	3 784	51	132	673	326	1 182	170	50	1 402
Samtlige Byer <i>total, villes</i> . . . . .	3 677	2 750	575	7 002	613	2 237	513	10 365	201	347	1 008	834	2 390	507	52	2 949
Sognekommunerne i <i>communes rurales</i>																
Københavns Amt . . . . .	171	103	48	322	87	78	46	533	15	6	31	55	107	46	12	165
Frederiksberg — . . . . .	138	64	55	257	92	40	9	398	6	5	32	31	74	31	1	106
Holbæk — . . . . .	149	63	51	263	107	90	13	473	5	4	48	21	78	74	14	166
Sorø — . . . . .	128	48	41	217	96	54	8	375	2	6	31	13	52	23	13	88
Præstø — . . . . .	133	66	50	249	60	109	10	428	3	4	18	22	47	65	38	150
Bornholms — . . . . .	34	17	10	61	14	5	1	81	1	2	5	13	21	2	4	27
Maribo — . . . . .	104	58	28	190	58	89	3	340	1	4	19	25	49	57	17	123
Svendborg — . . . . .	120	59	46	225	57	31	10	323	2	5	26	33	66	9	10	85
Odense — . . . . .	129	79	46	254	74	48	7	383	1	7	36	28	72	28	28	128
Øerne <i>îles</i> . . . . .	1 106	557	375	2 038	645	544	107	3 334	36	43	246	241	566	335	137	1 038
Vejle Amt . . . . .	117	97	37	251	111	61	8	431	1	6	44	29	80	36	20	136
Aarhus — . . . . .	187	123	76	386	159	82	5	632	2	9	66	33	110	67	38	215
Randers — . . . . .	158	66	62	286	128	47	7	468	2	5	49	36	92	34	20	146
Aalborg — . . . . .	182	70	65	317	96	70	1	484	1	11	51	27	90	43	11	144
Hjørring — . . . . .	221	66	60	347	136	128	3	614	1	5	63	23	92	108	19	219
Thisted — . . . . .	102	42	47	191	79	27	5	302	—	2	31	14	47	11	12	70
Viborg — . . . . .	165	73	60	298	128	88	6	520	1	4	56	24	85	69	23	177
Ringkøbing — . . . . .	198	79	68	345	141	96	6	588	1	6	78	27	112	53	20	185
Ribe — . . . . .	101	65	50	216	70	97	2	385	2	8	34	63	107	75	11	193
Jylland <i>Futland</i> . . . . .	1 431	681	525	2 637	1 048	696	43	4 424	11	56	472	276	815	496	174	1 485
Landdistr. i alt <i>com. rur.</i> . . . . .	2 537	1 238	900	4 675	1 693	1 240	150	7 758	47	99	718	517	1 381	831	311	2 523
Hele Landet <i>le Danemark</i> . . . . .	6 214	3 988	1 475	11 677	2 306	3 477	663	18 123	248	446	1 726	1 351	3 771	1 338	363	5 472

Anm. Til »den faste Stab af trængende« er kun henregnet Personer, som i de sidste 6 Maaneder af Regnskabsaaret 19<sup>11/12</sup> personer har modtaget Fattighjælp med Fattighjælps Virkning (altsaa ogsaa de under den faste Stab opførte Hovedpersoner), som Fattighjælp. *c.* Personer, som i 19<sup>11/12</sup> har modtaget Understøttelse, der i Henhold til de herom gældende Lovbestemmelser 14. April 1905 § 7 (Tuberkuloseloven), Lov Nr. 72 af 14. April 1905 (Børneloven) ikke har medført Fattighjælps Virkning. Per

<sup>1</sup> Fra Frederiksberg. <sup>2</sup> Fra København. <sup>3</sup> Herunder indbefattet forladte og forældreløse Børn. <sup>4</sup> De under *a* og *c* opførte Personer er hørende til de under *a* opførte direkte understøttede og de til Barnefædrene hørende Børn, medens de under *c* opførte er medregnede uden Medtagelse

Antallet af understøttede assistés															
Den faste Stab af trægende d. 31/3 1912 <i>nombre initial</i>			Antal Personer, som i Aarets Løb har modtaget direkte Understøttelse <i>personnes directement assistées de l'année</i>									Samlet Antal <sup>5</sup> Personer, som i Aarets Løb har nydt godt af Understøttelsen (Hovedpersoner og Bipersoner) <i>total des personnes assistées en quelque manière</i>			
Hovedpersoner <i>principaux</i>		Bipersoner (Hustruer og Børn) <i>secondaires</i>	a Egentlig Fattighjælp <i>secours propre</i>		b Barnefædre <i>pères putatifs</i>		c Uden Fattighjælps Virkning <i>sans préjudice civique</i>			I alt direkte understøttede Personer <i>total des directem. assistés</i>	Heraf forsørgelsesberettigede i Tællingskommunen <sup>4</sup> <i>dont domiciliés</i>	Mænd <sup>3</sup> <i>hommes</i>	Kvinder <sup>3</sup> <i>femmes</i>	Børn <i>enfants</i>	Tilsammen <i>total</i>
Mænd <sup>2</sup> <i>hommes</i>	Kvinder <sup>2</sup> <i>femmes</i>		Mænd <sup>3</sup> <i>hommes</i>	Kvinder <sup>3</sup> <i>femmes</i>	I alt <i>aliments dus</i>	Heratillige egtl. Fattighjælp <i>dont assist. ord.</i>	Mænd <i>hommes</i>	Kvinder <i>femmes</i>	Børn <i>enfants</i>						
2 514	2 223	3 816	6 467	4 690	2 895	406	1 174	1 825	1 503	18 148	13 830	10 130	8 519	15 255	33 904
180	247	493	573	486	179	25	247	443	411	2 314	968	974	1 077	1 551	3 602
2 694	2 470	4 309	7 040	5 176	3 074	431	1 421	2 268	1 914	20 462	14 798	11 104	9 596	16 806	37 506
370	455	1 435	850	670	382	32	431	561	346	3 208	1 481	1 631	1 541	2 525	5 697
181	221	426	523	312	259	1	107	144	121	1 465	817	888	565	990	2 443
230	230	669	454	351	129	4	200	230	135	1 495	729	779	720	1 091	2 590
146	222	487	378	278	119	16	58	85	34	936	512	539	517	1 003	2 059
191	266	664	386	360	144	8	35	87	53	1 057	496	557	579	963	2 099
1 118	1 394	3 681	2 591	1 971	1 033	61	831	1 107	689	8 161	4 035	4 394	3 922	6 572	14 888
736	958	2 267	2 014	1 277	444	36	329	346	307	4 681	2 052	2 751	2 293	3 692	8 736
422	570	1 262	1 067	743	278	20	158	247	154	2 627	1 157	1 483	1 304	2 218	5 005
575	643	1 846	1 376	808	274	15	188	198	136	2 965	1 307	1 823	1 433	2 604	5 860
369	439	960	831	562	201	13	139	154	93	1 907	1 062	1 158	942	1 451	3 551
3 220	4 004	10 016	7 879	5 361	2 230	145	1 645	2 052	1 379	20 401	9 613	11 609	9 894	16 537	38 040
5 914	6 474	14 325	14 919	10 537	5 304	576	3 066	4 320	3 293	40 863	24 411	22 713	19 490	33 343	75 546
349	494	753	709	688	253	18	180	165	161	2 138	1 445	1 124	1 063	1 523	3 710
308	450	513	538	556	221	8	144	154	126	1 731	1 252	895	844	1 013	2 752
315	532	643	576	650	211	5	125	167	111	1 835	1 278	907	1 048	1 298	3 253
228	402	421	459	523	285	8	145	119	29	1 552	1 067	881	795	1 141	2 817
253	420	607	410	507	178	10	167	146	38	1 436	1 150	745	817	1 055	2 617
87	118	198	135	155	70	1	31	53	6	449	291	235	238	309	782
210	330	365	335	403	186	9	128	121	88	1 252	925	640	641	868	2 149
234	365	599	390	431	275	7	135	149	84	1 457	1 038	793	740	1 238	2 771
262	273	622	471	361	415	11	196	206	81	1 719	1 076	1 071	784	1 537	3 392
2 246	3 384	4 721	4 023	4 274	2 094	77	1 251	1 280	724	13 569	9 522	7 291	6 970	9 982	24 243
260	335	534	457	439	214	13	184	184	113	1 578	976	842	795	1 101	2 738
361	379	781	619	512	276	15	305	301	149	2 147	1 474	1 185	1 073	1 855	4 113
344	463	786	629	599	420	18	189	193	106	2 118	1 481	1 220	1 031	1 754	4 005
329	490	994	523	611	550	9	145	155	121	2 096	1 193	1 209	1 001	2 051	4 261
504	669	1 484	804	873	730	11	197	227	137	2 957	1 900	1 720	1 443	3 111	6 274
266	239	809	365	283	139	7	116	99	31	1 026	713	613	578	1 030	2 221
381	338	907	580	408	341	15	195	204	113	1 826	1 281	1 101	854	1 601	3 556
509	394	1 534	821	465	333	16	175	177	101	2 056	1 279	1 313	1 024	2 348	4 685
282	242	567	475	314	173	1	132	138	93	1 324	613	779	643	989	2 411
3 236	3 549	8 396	5 273	4 504	3 176	105	1 638	1 678	964	17 128	10 910	9 982	8 442	15 840	34 264
5 482	6 933	13 117	9 296	8 778	5 270	182	2 889	2 958	1 688	30 697	20 432	17 273	15 412	25 822	58 507
11 396	13 407	27 442	24 215	19 315	10 574	758	5 955	7 278	4 981	71 560	44 843	39 986	34 902	59 165	134 053

har modtaget vedvarende Fattighjælp. — »Direkte understøttede« Personer er: a. Alle Personer, der i Aaret 1911/12 som Hoved- b. Barnefædre for hvis Vedkommende Underholdsbidrag, der er udredet i Henh. til Lovene Nr. 130 og 131 af 27. Maj 1908, betragtes [Ftl. §§ 44, 61, jfr. Lov Nr. 117 af 27. Maj 1908 §§ 62, 63 og 64, Lov Nr. 71 af 11. April 1901 § 18 (Fabrikloven), Lov Nr. 70 af soner, der tillige har modtaget egentlig Fattighjælp, er kun opførte under a.

talte i Opholdskommunen, de under b opførte i Forsørgelseskommunen. <sup>5</sup> Det samlede Antal omfatter de direkte understøttede Personer, samt Bipersoner, af de af disse underholdte Personer eller af dem, hvem Forsørgelsespligten eventuelt paahviler.

TABEL 122.

	1912		1911		1910		1909		1908	
	I alt total	Heraf Kbhvn. dont Copenh.	I alt total	Heraf Kbhvn. dont Copenh.	I alt total	Heraf Kbhvn. dont Copenh.	I alt total	Heraf Kbhvn. dont Copenh.	I alt total	Heraf Kbhvn. dont Copenh.
<b>A. De almindelige Forligskommissioners Virksomhed.</b>										
<i>Affaires traitées devant les commissions conciliatrices ordinaires</i>										
Indbragte Sager <i>affaires appelées en conciliation</i> . . . . .	91 659	3 125	92 224	3 750	91 195	3 205	89 281	3 350	84 534	4 029
Sluttede Sager <i>affaires terminées</i> . . . . .	91 718	3 089	92 286	3 846	91 193	3 102	89 356	3 396	84 407	3 974
Heraf forligte eller hævdede <i>conciliées ou abandonnées</i>	49 715	1 776	49 427	1 762	49 874	1 839	49 710	2 034	47 308	2 414
<b>B. Summarisk Oversigt over samtlige vigtigere judicielle Forretninger m. v.</b>										
<i>Aperçu général des princip. actes de la justice civile</i>										
Antal civile Domssager (ordinære og ekstraordinære) <i>procès civils</i> . . . . .										
— Tingsvidnesager <i>serments des témoins</i> . . . . .	22 339	13 501	21 907	57 747	21 036	12 030	20 177	53 243	55 664	1 996
— Edssager <i>serments des parties</i> . . . . .	668	493	913	2 074	723	574	1 026	2 323	289	803
— Syns-, Skøns- og Vurderingsforretninger <i>taxation</i>	11	61	141	213	12	70	171	253	378	434
— Søforklaringer <i>procès-verbaux maritimes</i> . . . . .	59	468	297	824	88	397	361	846	72	78
— Søforklaringer <i>procès-verbaux maritimes</i> . . . . .	148	217	32	397	130	210	38	378	115 997	11 245
— Fogedforretninger <sup>2</sup> <i>saisies et exécutions</i> . . . . .	34 016	81 569	7 837	123 422	32 497	81 378	8 118	121 993	11 245	78
— Auktioner <i>ventes publiques</i> . . . . .	1 137	2 398	6 619	10 154	1 437	2 542	7 031	11 010	11 245	78
— Licitationer <i>adjudications au rabais</i> . . . . .	6	25	42	73	5	23	44	72	377	481
— Fallitboer, tagne under Skifterettens Behandling <i>faillites déclarées</i> . . . . .	59	143	160	362	83	138	156	377	5 866	40 215
— Dødsboer, tagne under ordinær Skifteretsbehandling <sup>3</sup> <i>successions à régler par les cours ordinaires de partages</i> . . . . .	4 265	505	1 461	6 231	4 062	508	1 503	6 073	36 610	40 215
— Notarialforretninger <i>actes de notoriété</i> . . . . .	8 905	21 286	5 968	36 159	9 105	21 609	5 806	36 610	72 216	73 216
— Indtegnede Behæftelser <i>hypothèques inscrites</i> . . . . .	3 772	12 824	57 913	74 509	3 810	12 168	56 238	72 216	56 098	55 759
— Udslettede Behæftelser <i>hypothèques rayées</i> . . . . .	3 726	9 442	44 844	58 012	3 295	8 993	43 810	56 098		
<b>C. De civile Domssagers Beskaffenhed</b>										
<i>Nature des procès civils</i>										
Rejste ordinære Domssager <i>aff. ord. entamées</i> :										
Gældssager <i>affaires de dette</i> . . . . .	932	1 348	2 102	4 382	828	1 107	1 778	3 713	3 843	
Andre Sager <i>autres</i> . . . . .	386	302	729	1 417	397	316	680	1 393	1 501	
Tilsammen total . . . . .	1 318	1 650	2 831	5 799	1 225	1 423	2 458	5 106	5 344	
Rejste ekstraordinære Domssager <i>affaires extraordinaires entamées</i> :										
Kbhvn.s Handelsretssager <i>aff. de commerce de Cop.</i>	754	—	—	754	754	—	—	754	770	
Sø- og Gæsteretssager <i>aff. marit. et aff. où l'une des parties est domic. hors de la juridiction</i> . . . . .	675	1 727	2 694	5 096	712	1 653	2 668	5 033	4 917	
Mindre Gældssager <i>affaires de dette d'au-dessous de 200 couronnes</i> . . . . .	17 658	7 283	10 128	35 069	16 395	6 083	8 980	31 458	32 656	
Vekselsager <i>aff. relat. aux lettres de change</i> . . . . .	68	528	1 021	1 617	99	622	1 131	1 852	2 116	
Private Politisager <i>aff. sommaires dites de police</i>	1 866	2 313	5 233	9 412	1 851	2 249	4 940	9 040	9 861	
Tilsammen total . . . . .	21 021	11 851	19 076	51 948	19 811	10 607	17 719	48 137	50 320	

Anm. til G. og H. Materialet til Oversigterne over Prioritetshæftelserne hidrører fra Retskredsen og giver Oplysning kredse, vil derfor findes opført flere Gange.

<sup>1</sup> For en Del Jurisdiktioner gaves indtil 1910 inkl. ikke særlig Indberetning for Land og By, hvorfor man under Hensyntagen til Befolkningens Nørresundby og Silkeborg til Landjurisdiktionerne; desuden er for Prioriteternes Vedkommende Korsør Landjurisdiktion henført til Byerne. <sup>2</sup> Desordinære Skifteforvaltere (executores testamenti) behandles *successions réglées par exécuteurs testamentaires extraordinaires* 1912: 548, 1911: 530,

## pleje. Justice civile.

	1912				1911				1910
	Hovedstaden la capitale	Provins- byerne <sup>1</sup> villes de prov.	Landjuris- diktionerne <sup>1</sup> juridict. rur.	I alt total	Hovedstaden la capitale	Provins- byerne <sup>1</sup> villes de prov.	Landjuris- diktionerne <sup>1</sup> juridict. rur.	I alt total	I alt total
<b>D. Fogedforretningernes Beskaffenhed</b>									
<i>Nature des saisies et des exécutions</i>									
Arrest før Dom <i>saisies-arrêts</i> . . . . .	1 110	283	552	1 945	1 103	327	557	1 987	2 349
Eksekution efter Dom <i>saisies-exécut. d'après jugement</i>	1 274	1 083	1 349	3 706	1 378	1 082	1 495	3 955	4 199
Eksekution efter Forlig eller Gældsbreve <i>saisies-exécution d'après compromis ou lettre d'achat</i> . . . . .	2 832	1 796	4 105	8 733	2 716	1 950	4 036	8 702	9 664
Udpantninger ved Kongens Foged <i>saisies d'échéance</i>	26 054	77 837	606	104 497	24 508	77 416	657	102 581	94 581
Andre Fogedforretninger <i>autres affaires d'huissier</i>	2 544	418	737	3 699	2 792	603	1 373	4 768	5 204
Tilsammen total . . . . .	33 814	81 417	7 349	122 580	32 497	81 378	8 118	121 993	115 997
<b>E. Auktionernes Beskaffenhed</b>									
<i>Nature des ventes publiques</i>									
Over fast Ejendom { frivillige <i>libres</i> . . . . .	22	41	120	183	10	31	132	173	176
{ tvungne <i>forcées</i> . . . . .	214	266	994	1 474	281	271	998	1 550	1 921
Over Løsøre mobi- { frivillige <i>libres</i> . . . . .	538	1 765	5 144	7 447	544	1 862	5 482	7 888	7 899
{ tvungne <i>forcées</i> . . . . .	363	326	361	1 050	602	378	419	1 399	1 249
Tilsammen total . . . . .	1 137	2 398	6 619	10 154	1 437	2 542	7 031	11 010	11 245
<b>F. Fallenternes Livsstilling</b>									
<i>Profession des faillis</i>									
Grosserere, Købmænd o. l. <i>négociants etc.</i> . . . . .	14	70	63	147	25	67	69	161	174
Industridrivende <i>industriels</i> . . . . .	31	50	68	149	3	53	56	112	124
Andre <i>autres</i> . . . . .	14	23	29	66	55	18	31	104	183
Tilsammen total . . . . .	59	143	160	362	83	138	156	377	481
<b>G. De indtegnede og udslettede Prioritets- hæftelsers Sikkerhedsgrad</b>									
<i>Hypothèques par ordre</i>									
Antal <i>nombre</i>									
Paa 1ste Prioritet <i>1er</i> . . . . .	31 508	23 220	30 070	22 452	31 700	22 580			
Paa 2den Prioritet <i>2d</i> . . . . .	27 446	21 523	26 070	20 408	25 809	19 992			
Paa 3die eller ringere Prioritet <i>3me etc.</i> . . . . .	15 555	13 269	15 351	13 217	15 617	13 187			
Tilsammen total . . . . .	74 509	58 012	71 491	56 077	73 216	55 759			
Beløb <i>montant</i>									
Paa 1ste Prioritet <i>1er</i> . . . . .	Kr. 262 878 180	Kr. 149 916 531	Kr. 233 843 373	Kr. 145 753 785	Kr. 219 793 815	Kr. 139 122 275			
Paa 2den Prioritet <i>2d</i> . . . . .	106 560 239	73 559 559	97 782 874	68 746 052	88 857 434	66 365 900			
Paa 3die eller ringere Prioritet <i>3me etc.</i> . . . . .	63 111 558	51 905 927	56 046 594	48 891 191	54 647 719	44 476 503			
Tilsammen total . . . . .	432 549 977	275 382 017	387 672 841	263 391 028	363 298 968	249 964 678			

om det udførte Tinglæsningsarbejde; en Obligation, for hvilken der er givet Pant i Ejendomme, beliggende i forskellige Rets-

Størrelse i de paagældende Land- og Byjurisdiktioner for Skads Herred og Fanø Birk har henført hele Jurisdiktionen til Byerne og for Marstal, Varde, uden foretoges Eksekutioner efter Dom i kriminelle Sager *en outre exécutions en affaires criminelles* 1912: 2 139, 1911: 2 528, 1910: 2 343. <sup>8</sup> Af ekstra-  
1910: 508.

TABEL 122 (fortsat).

## Den civile Retspleje.

Justice civile (suite).

## H. De indtegnede og udslettede Prioritetshæftelser i Aarene 1910—1912.

Hypothèques inscrites et rayées pendant les années 1910—1912.

	Antal nombre						Beløb montant					
	1912		1911		1910		1912		1911		1910	
	Ind- tegnede <i>inscrit.</i>	Ud- slettede <i>rayées</i>	Ind- tegnede <i>inscrit.</i>	Ud- slettede <i>rayées</i>	Ind- tegnede <i>inscrit.</i>	Ud- slettede <i>rayées</i>	Ind- tegnede <i>inscrites</i>	Ud- slettede <i>rayées</i>	Ind- tegnede <i>inscrites</i>	Ud- slettede <i>rayées</i>	Ind- tegnede <i>inscrites</i>	Ud- slettede <i>rayées</i>
Staden København <i>Copenhague</i> . . . . .	3 175	3 150	2 512	2 666	2 370	2 724	73 071	60 529	57 961	49 236	52 622	49 159
Frederiksberg . . . . .	597	576	700	619	1 278	520	13 273	8 969	12 599	13 148	9 489	7 995
Hovedstaden <i>la capitale</i> . . . . .	3 772	3 726	3 212	3 285	3 648	3 244	86 344	69 498	70 560	62 384	62 111	57 154
Aarhus . . . . .	825	656	985	687	919	819	6 013	4 068	7 758	4 225	8 617	4 220
Odense . . . . .	929	626	681	530	709	536	8 134	3 666	5 419	3 411	5 051	3 528
Aalborg . . . . .	517	361	482	358	443	372	4 726	3 011	5 323	2 400	5 431	3 003
Horsens . . . . .	507	377	492	367	450	345	4 476	2 051	3 057	1 584	2 130	1 593
Randers . . . . .	357	233	326	340	667	306	2 360	1 352	2 865	1 969	2 776	1 465
Tils. Byer m. ov. 20000 Indb. <i>hab.</i>	3 135	2 253	2 066	2 282	3 188	2 378	25 709	14 148	24 422	13 589	24 005	13 809
9 Byer med 10—20000 Indb. . . . .	2 651	2 120	2 733	1 959	3 437	2 348	14 293	8 575	14 539	8 424	15 206	10 592
9 — - 7—10000 — . . . . .	2 161	1 586	2 055	1 426	2 274	1 597	9 542	5 700	9 007	5 449	10 256	5 317
16 — - 4—7000 — . . . . .	2 288	1 666	2 177	1 618	1 920	1 446	12 202	6 585	9 727	6 665	8 531	5 709
34 — - under 4000 — . . . . .	2 589	1 817	2 237	1 708	2 216	1 636	12 374	6 624	10 450	5 776	8 503	5 926
Provinsb. i alt <i>villes de prov.</i>	12 824	9 442	12 168	8 993	13 035	9 405	74 120	41 632	68 145	39 903	66 501	41 353
Samtlige Byer <i>total, villes.</i> . . . . .	16 596	13 168	15 380	12 278	16 683	12 649	160 464	111 130	138 705	102 287	128 612	98 507
Landjurisdiktionerne i <i>départements ruraux</i>												
Københavns Amt . . . . .	4 282	3 110	3 995	3 098	3 775	2 964	27 683	16 250	22 314	16 302	19 207	14 777
Frederiksborg — . . . . .	2 444	2 186	2 470	2 147	2 596	2 068	11 474	9 325	10 990	8 557	11 054	8 145
Holbæk — . . . . .	3 527	2 639	3 296	2 526	3 153	2 462	16 667	9 613	16 122	9 864	13 675	9 562
Sorø — . . . . .	3 054	2 293	2 687	2 299	2 471	2 028	16 563	9 520	13 298	9 619	11 211	8 451
Præstø — . . . . .	3 089	2 229	2 776	2 033	2 644	2 141	14 587	8 821	12 569	9 130	13 500	10 162
Bornholms — . . . . .	1 051	880	1 156	948	1 197	986	3 537	2 980	4 993	3 726	5 237	3 974
Maribo — . . . . .	3 253	2 619	3 101	2 577	3 256	2 453	20 294	11 506	18 187	12 599	15 830	10 193
Svendborg — . . . . .	3 065	2 057	2 619	1 978	2 451	1 954	12 709	7 085	11 394	6 645	9 757	6 306
Odense — . . . . .	4 270	3 053	3 754	2 839	3 392	2 613	24 200	10 849	16 187	9 544	13 767	8 563
Øerne <i>îles</i> . . . . .	28 035	21 066	25 854	20 445	24 935	19 669	147 714	85 949	126 054	85 986	113 238	80 133
Vejle Amt . . . . .	2 876	2 988	3 022	2 304	3 007	2 290	12 836	11 615	14 558	8 377	11 659	6 718
Aarhus — . . . . .	4 679	3 180	4 442	3 128	4 490	3 214	20 650	12 499	20 633	11 766	19 663	11 672
Randers — . . . . .	3 158	3 033	3 156	2 673	3 609	2 650	15 770	11 114	15 737	9 783	15 017	9 967
Aalborg — . . . . .	2 998	2 375	3 368	2 703	3 531	2 511	11 354	7 503	12 915	9 972	15 766	7 752
Hjørring — . . . . .	3 329	2 649	3 704	3 058	4 290	3 253	12 583	7 308	12 896	7 785	14 638	9 543
Thisted — . . . . .	2 222	1 586	1 890	1 431	2 209	1 741	9 374	5 561	6 488	3 648	7 253	4 525
Viborg — . . . . .	3 498	2 559	3 883	2 762	3 697	2 591	14 247	7 781	15 181	9 537	13 027	7 474
Ringkøbing — . . . . .	3 819	2 883	3 763	3 003	3 977	2 892	14 107	8 446	13 623	8 270	14 827	8 252
Ribe — . . . . .	3 299	2 525	3 029	2 292	2 788	2 299	13 451	6 476	10 883	5 980	9 599	5 421
Jylland <i>Jutland</i> . . . . .	29 878	23 778	30 257	23 354	31 598	23 441	124 372	78 303	122 914	75 118	121 449	71 324
Landjurisdikt. i alt <i>jur. rur.</i>	57 913	44 844	56 111	43 799	56 533	43 110	272 086	164 252	248 968	161 104	234 687	151 457
Hele Landet <i>le Danemark</i> . . . . .	74 509	58 012	71 491	56 077	73 216	55 759	432 550	275 382	387 673	263 391	363 299	249 964

Anm. Se Anmærkingen Side 142 samt Note I, hvoraf fremgaar, at for flere af Bygrupperne og Amterne omfatter Tallene for 1910 ikke de samme Jurisdiktioner som i senere Aar.

TABEL 123.

## Strafferetsplejen.

Justice criminelle.

A. De almindelige Underretters Virksomhed <i>tribunaux de 1re instance</i>	Antal domfældte <i>nombre des condamnés</i>									
	i Justitssager <sup>1</sup> <i>crimes et délits</i>					i offentlige Politisager <sup>2</sup> <i>contraventions de simple police</i>				
	1911	1910	1909	1908	1907	1911	1910	1909	1908	1907
Staden København <i>Copenhague</i> . . . . .	1 178	1 184	1 179	1 159	1 175	2 545	2 455	2 263	1 996	1 814
Frederiksborg . . . . .	175	219	160	152	153	97	166	115	154	95
Hovedstaden <i>la capitale</i> . . . . .	1 353	1 403	1 339	1 311	1 328	2 642	2 621	2 378	2 150	1 909
Københavns Amt <i>département de</i> . . . . .	208	209	207	186	192	165	148	168	162	128
Frederiksborg — — . . . . .	141	146	140	155	109	237	256	204	196	102
Holbæk — — . . . . .	60	94	67	74	67	87	67	62	70	52
Sorø — — . . . . .	143	108	114	140	109	79	88	94	68	95
Præstø — — . . . . .	129	105	101	92	98	90	106	62	88	46
Bornholms — — . . . . .	46	53	56	31	57	11	10	9	9	12
Maribo — — . . . . .	169	127	125	104	101	161	141	137	110	100
Svendborg — — . . . . .	139	131	126	93	110	116	106	126	106	74
Odense — — . . . . .	261	208	157	169	159	252	231	219	197	187
Øerne uden Hovedst. <i>îles (sans la capitale)</i> . . . . .	1 296	1 181	1 093	1 044	1 002	1 198	1 153	1 081	1 006	796
Vejle Amt <i>département de</i> . . . . .	190	177	186	123	130	186	233	131	117	111
Aarhus — — . . . . .	283	285	251	210	230	329	268	228	233	221
Randers — — . . . . .	108	158	122	115	133	182	114	219	108	70
Aalborg — — . . . . .	146	183	160	166	138	182	158	174	116	113
Hjørring — — . . . . .	106	81	86	81	62	76	58	72	41	44
Thisted — — . . . . .	32	33	36	39	25	57	28	37	51	37
Viborg — — . . . . .	83	67	84	62	62	90	72	81	88	61
Ringkøbing — — . . . . .	134	115	91	76	82	119	132	93	93	91
Ribe — — . . . . .	124	104	99	79	112	195	185	177	147	127
Jylland <i>Jutland</i> . . . . .	1 206	1 203	1 115	951	974	1 416	1 248	1 212	994	875
Hele Landet <i>le Danemark</i> . . . . .	3 855	3 787	3 547	3 306	3 304	5 256	5 022	4 671	4 150	3 580
B. Antal domfældte ved militære Retter <i>condamnés par tribunaux militaires</i>	Egentlige Forbrydelser <i>crimes</i>					Tjenesteforseelser <i>contraventions de service</i>				
	1911	1910	1909	1908	1907	1911	1910	1909	1908	1907
Hæren <i>armée</i> . . . . .	51	43	45	36	46	147	216	223	213	190
Flaaden <i>marine</i> . . . . .	5	3	2	3	3	10	9	8	7	8
C. Appelretternes Virksomhed. <i>cours d'appel</i>	Antal paadømte Sager <i>affaires jugées</i>					Antal tiltalte Personer <i>nombre des prévenus</i>				
	1911	1910	1909	1908	1907	1911	1910	1909	1908	1907
Højesteret <i>la cour suprême</i> . . . . .	203	178	157	149	188	237	209	177	180	238
Landsoverretten i Kbhvn. <i>la cour d'appel des îles</i> . . . . .	152	172	164	149	158	163	195	227	178	181
Landsoverretten i Viborg <i>id. du Jutland</i> . . . . .	195	206	157	158	146	220	252	177	189	165

<sup>1</sup> Antallet af betingede Domfældelser *condamnations avec sursis*, jfr. L. 1/4 1905 § 20, udgjorde i 1911: 644, 1910: 617, i 1909: 567, i 1908: 513 og i 1907: 528. <sup>2</sup> Antallet af vedtagne Bøder i offentlige Politisager var *amendes convenues en affaires de simple police* 1911: 44 719, 1910: 41 979, 1909: 38 658, 1908: 36 893, 1907: 36 437. Heraf København *dont Copenhague* henholdsvis 15 594, 14 836, 14 363, 13 008, 12 904.

TABEL 123 (fortsat).

**Strafferetsplejen.**  
*Justice criminelle (suite).*

D. Antal Domfældelser for egentlige Forbrydelser (undtagen Bødedomme i Politisager) <i>condamnations pour crimes</i>	1911		1910		1909		1908		1907	
	Md. <i>hommes</i>	Kv. <i>femmes</i>	Md. <i>hommes</i>	Kv. <i>femmes</i>	Md. <i>hommes</i>	Kv. <i>femmes</i>	Md. <i>hommes</i>	Kv. <i>femmes</i>	Md. <i>hommes</i>	Kv. <i>femmes</i>
Forbrydelser mod den offentlige Myndighed o. l. <i>délits contre l'ordre public</i> . . . . .	120	5	123	2	109	1	94	5	121	5
Mened, falsk Forklaring <i>faux serments etc.</i> . . . . .	19	5	23	2	22	7	15	1	24	7
Bigami <i>bigamie</i> . . . . .	»	»	1	»	»	»	»	»	1	»
Blodskam <i>inceste</i> . . . . .	16	3	3	3	5	2	12	2	11	6
Voldtægt og lignende Forhold <i>viol</i> . . . . .	23	»	21	»	19	»	28	»	14	»
Andre Sædelighedsforbrydelser <i>autres attentats aux mœurs</i> . . . . .	243	68	212	52	233	82	251	78	227	39
Forsætlig Drab <i>meurtre, assassinat</i> . . . . .	8	1	4	1	10	2	5	2	7	1
Barnemord <i>infanticide</i> . . . . .	1	7	»	7	»	7	»	3	»	5
Fosterfordrivelse <i>avortement volontaire</i> . . . . .	2	2	2	4	2	3	»	»	1	»
Barnefødsel i Dølgemaal og lignende Forbrydelser <i>accouchement clandestin</i> . . . . .	»	12	»	5	»	14	»	12	»	4
Uagtsomt Drab <i>homicide par imprudence</i> . . . . .	7	»	4	»	3	»	7	»	4	»
Vold paa Person <i>coups et blessures</i> . . . . .	298	1	278	5	315	4	331	4	358	6
Tyveri, 1ste Gang <i>vol, première fois</i> . . . . .	1 195	223	1 252	215	1 095	204	1 036	195	1 037	219
Tyveri, gentaget <i>vol, récidive</i> . . . . .	712	63	695	84	566	81	523	74	489	92
Hæleri og lignende Forhold <i>recel etc.</i> . . . . .	127	34	117	44	86	26	88	26	87	26
Røveri og Afpresning <i>vol avec violence, extorsion</i> <i>d'objets trouvés</i> . . . . .	34	4	31	»	28	1	13	»	19	1
Ulovlig Omgang med Hittegods <i>possession illégale</i> <i>d'objets trouvés</i> . . . . .	35	1	28	4	41	10	24	7	25	3
Bedrageri <i>escroquerie</i> . . . . .	297	37	299	41	313	29	269	33	225	35
Smaa Tyverier og Bedragerier <i>grappillage etc.</i> . . . . .	64	1	64	5	48	2	44	»	54	4
Dokumentfalsk <i>faux en écriture</i> . . . . .	110	14	116	18	112	19	101	16	101	18
Forsætlig Brandstiftelse <i>incendie volontaire</i> . . . . .	45	1	36	8	50	4	39	3	25	6
Uagtsom Brandstiftelse <i>incendie par imprudence</i> . . . . .	8	»	9	1	7	»	10	»	7	1
Andre Forbrydelser <i>autres délits</i> . . . . .	77	10	60	8	64	12	40	13	69	21
Tilsammen total . . . . .	3 441	492	3 378	509	3 128	510	2 930	474	2 906	499
<b>E. De for Forbrydelserne paalagte Straffe<sup>1</sup></b> <i>peines infligées</i>										
Livsstraf <i>peine de mort</i> . . . . .	»	»	»	»	1 <sup>2</sup>	1 <sup>2</sup>	»	»	»	»
Tugthusarbejde <i>maison de force</i> . . . . .	70	2	58	5	52	1	49	6	63	11
Forbedringshusarbejde § 2 Aar og derover 2 ans— <i>maison de correction</i> (under 2 Aar — 2 ans) . . . . .	216	15	152	15	177	20	138	11	140	23
Fængsel paa Vand og Brød <i>prison au pain et à l'eau</i> . . . . .	670	57	692	59	607	50	472	55	499	54
— paa sædvanlig Fangekost <i>au régime or- dinaire des prisons</i> . . . . .	573	37	495	47	563	40	582	59	688	88
— simpelt <i>simple</i> . . . . .	1 636	361	1 707	369	1 444	373	1 417	317	1 245	288
— idømt ved militære Retter <i>militaires</i> . . . . .	100	14	101	7	99	13	100	12	101	25
Tvangsarbejde <i>travail forcé</i> . . . . .	63	»	46	»	50	»	39	»	33	»
Legemlig Straf <i>peines corporelles</i> . . . . .	34	2	36	»	64	1	61	3	52	1
Bøder <i>amendes</i> . . . . .	»	»	»	»	»	»	1	»	»	»
Andre Straffe <i>autres peines</i> . . . . .	37	1	59	3	46	4	46	7	60	3
Sikkerhedsforanstaltninger <i>mesures préventives</i> . . . . .	39	3	28	1	20	4	13	3	20	3
	3	»	4	3	5	3	12	1	5	3
Tilsammen total . . . . .	3 441	492	3 378	509	3 128	510	2 930	474	2 906	499

<sup>1</sup> Spirituspaalæg, jfr. Lov ¼ 1905 § 6, meddeltes i 1911 i 11 Tilfælde, i 1910 i 14, i 1909 i 14, i 1908 i 15, i 1907 i 27, og Opholdspaalæg, jfr. Lov ¼ 1905 § 8, i 1911 i 1, i 1910 i 5, i 1909 i 8, i 1908 i 7, i 1907 i 12; sidstnævnte Paalæg meddeltes yderligere i 1911 i 55, i 1910 i 81, i 1909 i 88, i 1908 i 80, i 1907 i 125 Tilfælde i Betleri- og Løsgængerisager.

<sup>2</sup> Ikke fuldbyrdet *non-exécutée*.

TABEL 123 (fortsat).

## Strafferetsplejen. Justice criminelle (suite).

		1911	1910	1909	1908	1907	1906	1905	1904	1903	1902	1901	1897-1900 gennemsnlt.
<b>F. De dømte Personer<sup>1</sup> délinquants</b>													
Recidivister <i>récidivistes</i> . . . . .	Md. h.	1418	1357	1301	1139	1099	1206	1407	1338	1240	1322	1366	—
	Kv. f.	114	154	140	133	152	125	196	163	155	164	177	—
Forbryderbegyndere <i>délinquants prim.</i>	Md. h.	1946	1896	1716	1691	1698	1608	1866	1615	1575	1584	1611	—
	Kv. f.	375	348	362	332	341	319	307	293	319	293	317	—
<b>G. Indenl. Forbryderbegyndere <i>délinquants primaires indigènes</i></b>													
	Md. h.	1681	1654	1470	1465	1487	1422	1672	1411	1403	1376	1427	1495
	Kv. f.	346	296	311	289	304	281	266	266	295	266	273	318
Fødte i nés à	Hovedstaden <i>la capitale</i>	461	509	430	435	431	384	458	394	328	363	340	349
	Provinsbyerne <i>villes de province</i>	79	78	92	81	77	63	55	67	64	53	58	59
	Landjurisdiktionerne	357	319	317	302	287	290	315	257	274	243	276	281
	<i>juridictions rurales</i>	83	58	71	60	66	46	56	65	64	47	47	57
Mænd <i>hommes</i>	10—15 Aar <i>ans</i> . . . . .	4	3	5	8	10	10	18	12	20	39	42	113
	15—18 - - - - -	160	154	144	174	164	168	260	201	186	199	186	222
	18—25 - - - - -	745	740	716	666	652	644	735	594	587	558	637	582
	25—30 - - - - -	267	264	205	223	243	211	244	217	215	183	195	175
	30 Aar og derover <i>30 ans</i> — . . . . .	505	493	400	394	418	389	415	387	395	397	367	403
	10—15 Aar <i>ans</i> . . . . .	1	—	—	—	3	—	1	2	5	6	2	7
Kvinder <i>femmes</i>	15—18 - - - - -	34	33	48	33	35	33	42	47	42	33	43	55
	18—25 - - - - -	203	145	145	147	176	131	126	113	125	114	129	122
	25—30 - - - - -	36	44	37	38	29	34	27	26	44	33	29	36
	30 Aar og derover <i>30 ans</i> — . . . . .	72	74	81	71	61	83	70	78	79	80	70	98
<b>H. Tilbagefaldne af de under G. nævnte Begyndere <i>délinquants primaires récidivés</i></b>													
Af 100 mandlige Forbryderbegyndere tilbagefaldt i. Gang i <i>récidivés p. 100 délinquants primaires (hommes)</i>	Begynderaaret <i>la même année</i>	5,3	5,8	6,6	5,2	5,5	5,2	7,7	7,4	6,5	6,5	6,4	7,5
	2. Aar <i>la 2<sup>e</sup> année</i> . . . . .	—	10,9	8,6	10,1	8,1	8,6	7,5	10,1	8,3	7,3	9,4	8,3
	3. — <i>la 3<sup>e</sup></i> — . . . . .	—	—	4,0	5,5	6,1	4,6	5,1	3,9	5,7	5,7	4,3	4,4
	4. — <i>la 4<sup>e</sup></i> — . . . . .	—	—	—	3,0	3,9	3,5	3,8	2,3	1,8	4,0	3,6	3,6
	5. — <i>la 5<sup>e</sup></i> — . . . . .	—	—	—	—	2,3	2,7	2,3	2,7	2,0	2,7	3,2	2,2
	6. — <i>la 6<sup>e</sup></i> — . . . . .	—	—	—	—	—	1,4	1,4	1,8	1,9	1,9	1,8	1,8
	7. — <i>la 7<sup>e</sup></i> — . . . . .	—	—	—	—	—	—	1,3	2,2	1,5	1,0	1,6	1,2
	8. — <i>la 8<sup>e</sup></i> — . . . . .	—	—	—	—	—	—	—	1,2	1,4	0,9	1,0	1,2
	9. — <i>la 9<sup>e</sup></i> — . . . . .	—	—	—	—	—	—	—	—	0,6	0,9	1,0	0,9
	10. — <i>la 10<sup>e</sup></i> — . . . . .	—	—	—	—	—	—	—	—	—	0,9	0,7	0,7
	11. — <i>la 11<sup>e</sup></i> — . . . . .	—	—	—	—	—	—	—	—	—	—	0,4	0,5

Anm. Tilbagefaldsprocenten, beregnet for en 15-aarig Periode (1897—1911) udgør 32,14 for Mænd, 20,52 for Kvinder. *Le pour-cent des récidivés (1897—1911) était de 32,14 (hommes) et de 20,52 (femmes).*

<sup>1</sup> Her bortses fra Personer, straffede med Bøder eller i Henhold til Straffelovens § 64, ligesom ogsaa Overtrædelser af Straffelovens § 180 under Hensyn til Lov Nr. 82 af 10/8 1906 § 18 er udskudte for samtlige Aars Vedkommende.

TABEL 124.

## Strafanstalterne. Pénitenciers.

	Mænd <i>hommes</i>					Kvinder <i>femmes</i>			Mænd og Kv. tilsammen <i>total des deux</i>
	Tugthus <i>maison de force</i>	Forbedringshus <i>maison de correction</i>			I alt <i>total</i>	Kristianshavn		I alt <i>total</i>	
		Horsens	Horsens	Vridsløselille		Kristianshavn	Tugthus <i>maison de force</i>		
Fangeantal den 31. Marts 1911 <i>reclus (31 mars)</i>	190	207	370	30	797	16	50	66	863
Indsatte i 1911—12 efter Dom <i>condamnés</i> . . .	76	110	645	24	855	1	62	63	918
Overflyttede fra andre Strafanstalter <i>transférés</i> .	—	131	1	10	142	—	—	—	142
Genindsatte efter Justitsmin. Resol. <i>réincarcérés</i>	1	2	1	—	4	—	1	1	5
1 alt behandlede 1911—12 <i>total</i> . . . . .	267	450	1 017	64	1 798	17	113	130	1 928
Afgang i 1911—12 efter endt Straf <i>relâchés</i> . .	49	216	418	23	706	7	43	50	756
I øvrigt afgaaede <i>au reste partis</i> . . . . .	9	14	235	11	269	1	11	12	281
Hensiddende den 31. Marts 1912 <i>reste</i> . . . . .	209	220	364	30	823	9	59	68	891
— 1911 - - - - -	190	207	370	30	797	16	50	66	863
— 1910 - - - - -	173	221	375	30	799	19	52	71	870
— 1909 - - - - -	180	217	372	—	769	22	54	76	845



TABEL 125.

## Børneskolen. Les écoles primaires.

	1. Januar 1912					1. Januar 1911				
	København <sup>1</sup> Copen- hague	Frede- riksberg	Provin- sbyerne v. de prov.	Land- striktterne comm. rurales	Hele Landet Le Dane- mark	København Copen- hague	Frede- riksberg	Provin- sbyerne v. de prov.	Land- striktterne comm. rurales	Hele Landet Le Dane- mark
<b>A. Formerne for Skolepligt. Fyldestgørelse</b> <i>l'enseignement obligatoire et son application</i>										
Antal Børn <i>enfants</i> :										
I Kommuneskoler <i>écoles communales</i> . . . . .	48650	8883	70619	241694	369846	47497	8766	69857	239356	365476
I andre Skoler <i>autres écoles</i> . . . . .	8346	3324	14667	19510	45847	7520	3521	14742	19101	44884
Underviste i Hjemmet <i>enseignem. à la maison</i> .	144	161	142	1860	2307	200	170	141	2020	2531
Endnu ikke indmeldte <i>pas encore inscrits</i> . . .	"	"	253	515	768	"	"	175	589	764
Uden Undervisn. (Aandssv. m. m.) <i>sans enseign.</i>	241	8	135	478	862	219	14	116	452	801
I alt skolepligtige Børn <i>total</i> . . . . .	57381	12376	85816	264057	419630	55436	12471	85031	261518	414456
<b>B. Skolerne og deres Virksomhed<sup>2</sup></b> <i>les écoles et leur fonctionnement</i>										
Antal Kommuneskoler (paa Landet Distrikter) <i>nombre des écoles communales</i> . . . . .										
	42	9	150	3230	3431	42	8	147	3225	3422
Deraf med Eksamensret <sup>3</sup> <i>dont à examen valide</i>	18	3	53	5	79	18	2	52	4	76
Antal Privat- og Statssk. <i>éc. priv. et éc. d'État</i> :										
Eksamensberettigede Skoler <i>à examen valide</i> . . . . .	22	10	64	50	146	22	11	65	53	151
Videregaaende Skoler <i>plus avancées</i> . . . . .	5	7	4	18	34	11	6	4	19	40
Almindelige Skoler <i>ordinaires</i> . . . . .	24	10	87	301	422	22	11	93	303	429
Poge- og Forberedelsesskoler <i>préparatoires</i> . . .	1	"	88	66	155	3	1	93	68	165
I alt Privat- og Statsskoler <i>total</i> . . . . .	52	27	243	435	757	58	29	255	443	785
Samlet Antal Børn i Kommuneskoler <i>enfants en écoles communales</i> . . . . .										
	52659	9287	75328	244605	381879	51104	9064	74237	242291	376696
Deraf <i>dont</i> { Friskoler og -klasser <i>écoles gratuites</i> . . . . .	36233	8631	61599	244138	350601	35308	8524	60262	241940	346034
{ Betalingskoler og -klasser <i>éc. à colage</i> . . . . .	14730	"	5307	"	20037	14438	"	5796	"	20234
{ Mellem- og høj. Almensk. <sup>4</sup> <i>éc. réal. et lycées</i>	1696	656	8422	467	11241	1358	540	8179	351	10428
Antal Børn i Privat- og Statsskoler <i>enfants en écoles privées et en écoles d'État</i> :										
Eksamensberettigede Skoler <i>à examen valide</i> . . . . .	6733	3199	11303	5731	26966	6672	3479	11290	5568	27009
Videregaaende Skoler <i>plus avancées</i> . . . . .	697	749	250	1199	2895	1422	621	239	1112	3394
Almindelige Skoler <i>ordinaires</i> . . . . .	2372	840	5784	10524	19520	2117	880	6044	10505	19546
Poge- og Forberedelsesskoler <i>préparatoires</i> . . .	182	"	3227	1141	4550	205	21	3366	1220	4812
I alt Privat- og Statsskoler <i>total</i> . . . . .	9984	4788	20564	18595	53931	10416	5001	20939	18405	54761
Samlet Antal Børn i eksamensberettigede Skoler (kommunale, private og Statens) <i>enfants de toutes les écoles à examen valide</i> . . . . .										
	8429	3855	19725	6198	38207	8030	4019	19469	5919	37437
Deraf i fuldst. høj. Almensk. <sup>5</sup> <i>dont en lycées</i>	3762	2053	5415	2430	13660	3872	2321	5382	1727	13302
Antal Lærere og Lærerinder <i>nombre des instituteurs et des institutrices</i> :										
Ved Kommuneskoler { Lærere <i>instituteurs</i> . . . . .										
{ Lærere <i>institutrices</i> . . . . .										
	733	135	1299	3885	6052	723	132	1266	3830	5951
	894	190	993	1568	3645	890	184	973	1523	3570
Ved Privat- og Statsskoler { Eksamensberett. Skoler <i>éc. à examen valide</i> :										
{ Lærere <i>instituteurs</i> . . . . .										
{ Lærere <i>institutrices</i> . . . . .										
	297	158	478	308	1241	—	—	—	—	—
	405	144	442	197	1188	—	—	—	—	—
Videregaaende Skoler <i>écoles plus avancées</i> :										
{ Lærere <i>instituteurs</i> . . . . .										
{ Lærere <i>institutrices</i> . . . . .										
	65	34	12	45	156	67	30	11	39	147
	37	36	16	67	156	108	34	16	60	218
Almindelige Skoler <i>écoles ordinaires</i> :										
{ Lærere <i>instituteurs</i> . . . . .										
{ Lærere <i>institutrices</i> . . . . .										
	99	12	176	166	453	81	13	169	173	436
	168	72	336	308	884	118	72	339	306	835
Poge- og Forberedelsessk. <i>éc. préparat.</i> :										
{ Lærere <i>instituteurs</i> . . . . .										
{ Lærere <i>institutrices</i> . . . . .										
	14	"	55	3	72	18	"	60	3	81
	2	"	198	72	272	3	3	201	74	281
I alt ved Privat- og Statssk. <i>total</i> :										
{ Lærere <i>instituteurs</i> . . . . .										
{ Lærere <i>institutrices</i> . . . . .										
	475	204	721	522	1922	—	—	—	—	—
	612	252	992	644	2500	—	—	—	—	—

<sup>1</sup> Tallene for Kommuneskolerne er for Maj 1912. <sup>2</sup> I denne Tabelafdeling er samtl. Børn medregnede, saavel i som uden for skolepligtig Alder og saavel fra Kommunen som fra andre Kommuner. <sup>3</sup> d. e. Ret til at afholde Mellemskole-, Studenter- eller lignende Eksaminer. <sup>4</sup> d. e. samtlige Skoler, som helt arbejder med Eksamen som Maal, samt Eleverne i de særlige Eksamensklasser i visse andre Skoler. <sup>5</sup> Heraf i 1912 13 Statsskoler med 3204 Elever (2477 Dreng og 727 Piger), i August 1910: 3165 Elever (2449 Dreng og 716 Piger) og i August 1909: 3105 Elever (2446 Dreng og 659 Piger).

TABEL 126.

## Højere Lærestalter. Écoles supérieures.

	1/9 1912— 31/s 1913	1/9 1911— 31/s 1912	1/9 1910— 31/s 1911	1/9 1909— 31/s 1910	1/9 1908— 31/s 1909	1/9 1907— 31/s 1908
<b>A. Københavns Universitet université de Copenhague (examens)</b>						
Antal Kandidater, som har bestaaet nedenn. Eksaminer <i>reçus</i>						
Studentereksamen <sup>1</sup> . . . . .	822	799	764	679	517	518
heraf Kvinder <sup>2</sup> <i>dont femmes</i> . . . . .	165	152	154	107	54	78
Almindelig filosofisk Prøve . . . . .	647	620	581	466	446	432
Teologisk Embedseksamen . . . . .	33	28	30	26	49	36
Fuldstændig juridisk Eksamen . . . . .	93	107	88	94	96	92
Statsvidenskabelige Eksaminer . . . . .	17	10	13	14	6	4
Lægevidenskabelig Embedseksamen . . . . .	64	60	52	50	52	48
Skoleembedseksamen efter Anordn. <sup>26/10</sup> 1883 (jfr. Bk. <sup>21/4</sup> 1884)	17	19	23	15	14	19
Magisterkonferens . . . . .	9	8	7	11	1	8
Juridisk Eksamen for ustuderede . . . . .	19	20	25	19	18	22
Promotioner . . . . .	15	18	9	22	11	14
<b>B. Polyteknisk Lærestalt école polytechnique (examens)</b>						
Antal Kandidater, som har bestaaet nedenn. Eksaminer <i>reçus</i>						
Adgangseksamen . . . . .	40	40	65	66	65	67
Desuden indskrives som Eksaminander af mat.-naturv. Studenter <sup>3</sup>	107	107	78	79	84	74
Eksamen for Fabrikingeniører (Kemikere) . . . . .	11	11	20	9	7	5
Eksamen for Maskingeniører (Mekanikere) . . . . .	18	19	18	23	18	18
Eksamen for Bygningsingeniører (Ingeniører) . . . . .	37	48	50	46	37	48
Eksamen for Elektroingeniører . . . . .	18	23	24	16	9	8
<b>C. Veterinær- og Landbohøjskolen</b>						
<i>école vétérinaire et agronomique (examens)</i>						
Antal Kandidater, som har bestaaet nedenn. Eksaminer <i>reçus</i>						
Eksamen for Veterinærer . . . . .	36	44	30	38	33	39
Eksamen for Landbrugere . . . . .	40	32	36	35	32	39
Eksamen for Landinspektører . . . . .	6	4	5	6	5	1
Eksamen for Havebrugere . . . . .	6	12	4	4	3	4
Eksamen for Skovbrugere . . . . .	8	8	11	4	6	4
Landøkonomiske Fortsættelseskursus . . . . .	1	4	2	4	1	3
Tilsammen total . . . . .	97	104	86	91	80	90
<b>D. Tandlægeskolen école des dentistes (examens)</b>						
Antal Kandidater, som har bestaaet Tandlægeeksamen <i>reçus</i> . . . . .						
	29	30	29	48	44	44
<b>E. Farmaceutisk Lærestalt école pharmaceutique (examens)</b>						
Antal Kandidater, som har bestaaet Eksamen <i>reçus</i>						
Farmaceutisk Kandidateksamen efter Anord. <sup>20/11</sup> 1902 . . . . .	62	4	57	65	»	66
Farmaceutisk Medhjælpereksamen efter Anord. <sup>20/11</sup> 1902 . . . . .	44	55	54	58	62	57
<b>F. Skolelærerseminarier</b>						
<i>écoles normales (visant l'enseignement primaire): examens</i>						
Antal Eksaminander, som har bestaaet Eksamen <i>reçus</i>						
Mandlige Eksaminander <i>hommes reçus</i>						
ved Statsseminarierne . . . . .	100	92	103	114	104	90
ved Privatseminarierne . . . . .	196	152	166	188	113	139
Privatister . . . . .	3	5	3	1	2	1
I alt mandlige Eksaminander <i>hommes</i> . . . . .	299	249	272	303	219	230
Kvindelige Eksaminander <i>femmes reçues</i>						
ved private Seminarier og Dimissionsanstalter . . . . .	222	183	160	138	159	151
Privatister . . . . .	»	1	»	»	»	»
I alt kvindelige Eksaminander <i>femmes</i> . . . . .	222	184	160	138	159	151
Tilsammen total . . . . .	521	433	432	441	378	381
<b>G. Hærens Officersskole école militaire (armée)</b>						
Antal Elever den 15. Oktober <i>élève</i>						
Yngste Kl.: Befalingsmænd, der forberedes til Indtr. i næstældste Kl.	19	20	27	20	19	20
Næstældste Kl.: Befalingsmænd og menige, der udd. t. faste Officerer	68	69	71	71	66	56
Ældste Kl.: Hærens faste Officerer til videre Uddannelse . . . . .	38	40	22	28	—	29

<sup>1</sup> Reykjavik lærde Skole er ikke medregnet. <sup>2</sup> Det samlede Antal Kvinder, der har taget Studentereksamen, har i Tidsrummet 1877—1913 udgjort 1154 *des étudiants 1877—1913 il y avait 1154 femmes en tout*. <sup>3</sup> Endvidere indskrives som polytekniske Eksaminander efter andetsteds aflagte Prøver i 1912—13: 2, i 1911—12: 3, i 1910—11: 1, i 1909—10: 3 og i 1908—09: 2.

TABEL 126 (fortsat).

## Højere Lærestatter. Écoles supérieures (suite).

	1913	1912	1911	1910	1909	1908	1907
<b>H. Kadetskolen école militaire (marine)</b>							
Antal Kadetter ved Begyndelsen af Aaret <i>élèves</i> . . . . .	33	33	30	29	27	25	27
<b>I. Kunstakademiet</b>							
<i>académie des beaux-arts (élèves)</i>							
<b>a. Kunstscolerne écoles d'art:</b>							
Antal mandlige Elever <i>hommes</i> . . . . .	244	249	245	260	236	249	225
Antal kvindelige Elever <i>femmes</i> . . . . .	68	62	66	64	56	55	59
Tilsammen total . . . . .	312	311	311	324	292	304	294
<b>b. Den bygningstekniske Skole école technique d'architecture:</b>							
Antal mandlige Elever <i>hommes</i> . . . . .	25		25		24		15
Antal kvindelige Elever <i>femmes</i> . . . . .	0		2		3		3
Tilsammen total . . . . .	25		27		27		18
<b>K. Handelsskoler écoles de commerce</b>							
<i>København Copenhague:</i>							
Niels Brocks Handelsskole, Antal Elever <i>écoles Brock, élèves</i> . . . . .	41	38	35	38	28		28
Købmandsskolen, Antal Elever <i>écoles des négociants, élèves:</i>							
Dagskolen <i>école-jour</i> . . . . .	146	134	132	145	94		119
Aftenskolen <i>école-soir</i> . . . . .	2 666	2 504	2 480	2 206	2 096		1 979
Sundbyernes Handelsskoler (Aftenskole) . . . . .	32	31	—	—	—		—
<i>Provinserne la province:</i>							
Skoler med Dagundervisning <i>écoles-jour</i> . . . . .	7	7	6	6	5		5
Antal Elever i disse <i>élèves</i> . . . . .	319	361	348	344	329		261
Aftenskoler <i>écoles-soir</i> . . . . .	61	60	58	57	55		53
Antal Elever i disse <i>élèves</i> . . . . .	3 748	3 322	3 240	3 110	2 975		2 935
I alt Antal Handelsskoler total, <i>écoles</i> . . . . .	71	70	66	65	62		60
I alt Antal Elever i disse total, <i>élèves</i> . . . . .	6 952	6 390	6 235	5 843	5 522		5 322
<b>L. Tekniske Skoler écoles techniques</b>							
Antal Elever i den tekn. Skole i Kbhvn. <i>élèves de celle de Copenh.</i>	3 061	3 120	3 330	3 416	3 613		3 509
Antal Skoler i Provinserne <i>écoles de province</i> . . . . .	153 <sup>1</sup>	154 <sup>1</sup>	156 <sup>1</sup>	152 <sup>1</sup>	144 <sup>1</sup>		133
Antal Elever i disse <i>élèves</i> . . . . .	14 624 <sup>1</sup>	14 210 <sup>1</sup>	14 985 <sup>1</sup>	15 542 <sup>1</sup>	15 654 <sup>1</sup>		15 330
<b>M. Højskoler m. m.</b>							
<i>écoles d'adultes populaires etc.</i>							
Antal Folkehøjskoler 1. Januar <i>écoles d'adultes populaires</i> . . . . .	76	76	80	78	77		74
Antal Landbr.- med Havebrugssk. 1. Jan. <i>écoles agronom. et horticoles</i>	19	19	19	19	15		14
I alt Antal Skoler 1. Januar total, <i>écoles</i> . . . . .	95	95	99	97	92		88
Det samlede Antal Elever, som har besøgt saadanne Skoler i Finansaarene (1907/08—1912/13) <i>élèves de ces écoles:</i>							
i Folkehøjskoler <i>écoles d'adultes popul.</i> . . . . .	3 409	3 487	3 603	3 542	3 388		3 119
{ Karle <i>garçons</i> . . . . .	3 024	3 023	3 104	3 146	3 227		3 023
{ Piger <i>filles</i> . . . . .	1 381	1 312	1 361	1 399	1 129		1 060
i Landbrugs- med Havebrugsskoler <i>écoles agronomiques et horticoles</i> . . . . .	229	209	189	181	173		129
Samlet Antal { Folkehøjskoler <i>écoles d'adultes popul. total</i> . . . . .	6 433	6 510	6 707	6 688	6 615		6 142
Elever <sup>2</sup> total { Landbrugsskoler <i>écoles agronomiques</i> . . . . .	1 610	1 521	1 550	1 490	1 302		1 189
I alt total . . . . .	8 043	8 031	8 257	8 178	7 917		7 331
<b>N. Navigationsskoler écoles de navigation autorisées</b>							
Antal godkendte Navigationsskoler den 1. Januar <i>écoles</i> . . . . .	7	7	7	7	7		7
Antal Elever i disse <i>élèves</i> . . . . .	152	208	185	196	209		181

<sup>1</sup> Endvidere fandtes i 1912—13: 4, i 1911—12: 7, 1910—11: 4, i 1909—10: 1 og 1908—09: 1 Skole, for hvilke Oplysninger om Elevantallet ikke foreligger. <sup>2</sup> Jfr. Tabel 127.

Højskole- og Landbrugsskoleelevernes Fordeling eft. Alder, Livsstilling m. m. i 19<sup>10</sup>/<sub>11</sub>—19<sup>12</sup>/<sub>13</sub>.  
Écoles d'adultes populaires et écoles agronomiques: répartition des élèves d'après l'âge, la profession etc. 19<sup>10</sup>/<sub>11</sub>—19<sup>12</sup>/<sub>13</sub>.

		Højskoleelever élèves des écoles pop.			Landbrugsskoleelever élèves des écoles agronom.			I alt total		
		1912-13	1911-12	1910-11	1912-13	1911-12	1910-11	1912-13	1911-12	1910-11
<b>A. Karle garçons</b>										
Samlet Antal	Elever <i>élèves</i> . . . . .	3 409	3 487	3 603	1 381	1 312	1 361	4 790	4 799	4 964
Elevernes Alder <i>âge</i> des <i>élèves</i>	Under 16 Aar —16 ans . . . . .	37	34	28	»	»	1	37	34	29
	16—18 Aar 16—18 ans . . . . .	223	203	238	22	12	19	245	215	257
	18—25 Aar 18—25 ans . . . . .	2 740	2 809	2 942	1 024	920	900	3 764	3 729	3 842
	Over 25 Aar 25 ans— . . . . .	409	441	395	335	380	441	744	821	836
Elevernes Forældre Livsstilling profess. de leurs parents	Gaardmænd <i>paysans propriétaires</i> . . . . .	1 895	1 893	1 976	812	790	822	2 707	2 683	2 798
	Husmænd <i>petits fermiers</i> . . . . .	673	787	784	225	192	211	898	979	995
	Arbejdere <i>ouvriers</i> . . . . .	150	138	127	30	30	34	180	168	161
	Haandværkere <i>artisans</i> . . . . .	331	342	384	84	73	65	415	415	449
	Andre <i>autres</i> . . . . .	360	327	332	230	227	229	590	554	561
Af samtlige Elever var des <i>élèves</i> <i>étaient</i>	Haandværkere <i>artisans</i> . . . . .	584	641	661	25	20	14	609	661	675
	Fra Købstæder <i>originaires de villes</i> . . . . .	98	108	139	69	57	75	167	165	214
	Tidligere paa Højskole <i>anciens élèves</i> . . . . .	523	461	457	607	600	617	1 130	1 061	1 074
	Understøttede af Staten <i>secourus par l'État</i>	1 107	1 101	1 110	305	303	300	1 412	1 404	1 410
Af samtlige Elever gik paa des <i>élèves</i> <i>fréquen-</i> <i>taient</i>	Højskoleafdeling <i>instruction générale</i> . . . . .	2 667	2 691	2 851	»	»	»	2 667	2 691	2 851
	Haandværkerafdeling <i>métier</i> . . . . .	499	534	534	22	20	13	521	554	547
	Sømands- og Fiskeriafd. <i>marine et pêche</i> . . . . .	»	»	»	»	»	»	»	»	»
	Gymnastikafdeling <i>gymnastique</i> . . . . .	68	55	55	»	»	»	68	55	55
	Fortættelsesafdeling <i>s. de perfectionnement</i>	43	60	62	»	»	»	43	60	62
	Landbrugsafdeling <i>agronomie</i> . . . . .	110	123	88	1 204	1 135	1 146	1 314	1 258	1 234
	Havebrugsafdeling <i>horticulture</i> . . . . .	»	»	»	58	52	57	58	52	57
Mejeriafdeling <i>laiterie</i> . . . . .	22	24	13	97	96	138	119	120	151	
	Kontrol- og Foderm. Afd. <i>s. d'affouragem.</i>	»	»	»	»	9	7	»	9	7
<b>B. Piger filles</b>										
Samlet Antal	Elever <i>élèves</i> . . . . .	3 024	3 023	3 104	229	209	189	3 253	3 232	3 293
Elevernes Alder <i>âge</i> des <i>élèves</i>	Under 16 Aar —16 ans . . . . .	16	6	14	»	»	»	16	6	14
	16—18 Aar 16—18 ans . . . . .	282	283	250	5	6	8	287	289	258
	18—25 Aar 18—25 ans . . . . .	2 431	2 446	2 559	193	165	140	2 624	2 611	2 699
	Over 25 Aar 25 ans— . . . . .	295	288	281	31	38	41	326	326	322
Elevernes Forældre Livsstilling profess. de leurs parents	Gaardmænd <i>paysans propriétaires</i> . . . . .	1 580	1 516	1 550	116	93	80	1 696	1 609	1 630
	Husmænd <i>petits fermiers</i> . . . . .	559	614	635	59	61	45	618	675	680
	Arbejdere <i>ouvriers</i> . . . . .	86	102	83	8	6	6	94	108	89
	Haandværkere <i>artisans</i> . . . . .	277	306	324	10	20	25	287	326	349
	Andre <i>autres</i> . . . . .	522	485	512	36	29	33	558	514	545
Afsaml.Ele- ver var <i>des</i> <i>étaient</i>	Fra Købstæder <i>originaires de villes</i> . . . . .	183	181	216	12	14	11	195	195	227
	Tidligere paa Højskole <i>anciens élèves</i> . . . . .	244	223	255	51	33	31	295	256	286
	Understøttede af Staten <i>secourus par l'État</i>	1 069	1 101	1 133	89	84	68	1 158	1 185	1 201
Afsaml.Ele- ver gik paa des <i>élèves</i> <i>fréquen-</i> <i>taient</i>	Højskoleafdeling <i>instruction générale</i> . . . . .	2 988	2 979	3 047	»	»	»	2 988	2 979	3 047
	Husholdningsafdeling <i>ménage</i> . . . . .	»	»	»	31	27	»	31	27	»
	Gymnastikafdeling <i>gymnastique</i> . . . . .	12	17	21	»	»	»	12	17	21
	Fortættelsesafdeling <i>s. de perfectionnement</i>	8	18	27	»	»	»	8	18	27
	Landbrugsafdeling m. m. <i>agronomie</i> . . . . .	16	9	9	198	182	189	214	191	198

TABEL 128.

Udkomne Aviser, Bøger og Smaatryk i Danmark, afleverede til det kgl. Bibliotek.

Journaux, livres et brochures parus en Danemark et déposés à la bibliothèque nationale.

	<sup>1</sup> / <sub>4</sub> 1912- 31/3 1913	<sup>1</sup> / <sub>4</sub> 1911- 31/3 1912	<sup>1</sup> / <sub>4</sub> 1910- 31/3 1911	<sup>1</sup> / <sub>4</sub> 1909- 31/3 1910	<sup>1</sup> / <sub>4</sub> 1908- 31/3 1909	<sup>1</sup> / <sub>4</sub> 1907- 31/3 1908	<sup>1</sup> / <sub>4</sub> 1906- 31/3 1907	<sup>1</sup> / <sub>4</sub> 1905- 31/3 1906	<sup>1</sup> / <sub>4</sub> 1904- 31/3 1905
Antal Aviser <i>journaux</i> . . . . .	269	283	261	258	264	268	253	241	220
Antal Tidsskrifter <i>revues</i> . . . . .	1 314	1 277	1 187	1 163	1 171	1 072	986	993	864
Antal Bøger <i>livres</i> . . . . .	3 537	3 633	3 485	3 439	3 580	2 970	2 813	2 798	2 600
Antal Smaatryk <sup>1</sup> <i>brochures</i> . . . . .	34 619	35 312	31 335	32 274	33 052	27 781	29 734	26 468	24 860

<sup>1</sup> Til Smaatryk er ikke henregnet Sange, Programmer, Sætryk o. lign.

**Statsunderstøttede Folke-, Børne- og Lærerbogsamlinger i Aarene 19<sup>10</sup>/<sub>11</sub>—19<sup>12</sup>/<sub>13</sub>.**  
*Bibliothèques populaires subventionnées par l'État 19<sup>10</sup>/<sub>11</sub>—19<sup>12</sup>/<sub>13</sub>.*

	Landdistrikterne <i>comm. rur.</i>			Provinsbyerne <i>vill. de prov.</i>			Tilsammen <i>total</i>		
	19 <sup>12</sup> / <sub>13</sub>	19 <sup>11</sup> / <sub>12</sub>	19 <sup>10</sup> / <sub>11</sub>	19 <sup>12</sup> / <sub>13</sub>	19 <sup>11</sup> / <sub>12</sub>	19 <sup>10</sup> / <sub>11</sub>	19 <sup>12</sup> / <sub>13</sub>	19 <sup>11</sup> / <sub>12</sub>	19 <sup>10</sup> / <sub>11</sub>
<b>1. Statsunderstøttede Folkebogsamlinger</b> <i>bibl. subv. populaires</i>									
Antal Bogsamlinger <sup>1</sup> <i>bibliothèques</i> . . . . .	576	636	655	57	49	50	633	685	705
Antal Bind <i>volumes</i> . . . . .	304 000	311 000	305 000	159 000	126 000	122 000	463 000	437 000	427 000
Antal Udlaan <i>prêts de lecture</i> . . . . .	542 000	583 000	564 000	415 000	374 000	394 000	957 000	957 000	958 000
Kommunalt Tilskud <i>subv. comm.</i> . Kr.	13 000	13 000	13 000	19 500	14 000	12 000	32 500	27 000	25 000
Andetstedligt Tilskud <i>autr. subv. loc.</i> -	5 000	3 900	5 100	5 000	4 800	6 700	10 000	8 700	11 800
Statstilskud <i>subv. de l'État</i> . . . . .	—	—	—	—	—	—	27 300	33 100	33 500
<b>2. Statsunderstøttede Børnebogsamlinger i Folkeskolen</b> <i>bibl. subv. pour les enfants</i>									
Antal Kommuner <i>communes</i> . . . . .	314	310	264	59	55	52	373	365	316
Antal Skoler <i>écoles</i> . . . . .	1 037	1 038	916	132	142	104	1 169	1 180	1 020
Antal Bogsamlinger <i>bibliothèques</i> . . . . .	588	597	554	100	107	91	688	704	645
Antal Bind <i>volumes</i> . . . . .	68 000	65 000	57 000	50 000	49 000	39 000	118 000	114 000	96 000
Antal Udlaan <i>prêts de lecture</i> . . . . .	409 000	405 000	368 000	384 000	377 000	337 000	793 000	782 000	705 000
Kommunalt Tilskud <i>subv. comm.</i> . Kr.	8 700	8 800	9 600	9 300	10 600	9 700	18 000	19 400	19 300
Statstilskud <i>subv. de l'État</i> . . . . .	—	—	—	—	—	—	11 800	14 000	14 000
<b>3. Statsunderstøttede Lærerbogsamlinger i Folkeskolen</b> <i>bibl. subv. pour les instituteurs</i>									
Antal Kommuner <i>communes</i> . . . . .	133	143	136	55	52	51	188	195	187
Antal Skoler <i>écoles</i> . . . . .	390	441	469	119	111	106	509	552	575
Antal Lærere <i>instituteurs</i> . . . . .	746	806	846	2 066	1 816	1 718	2 812	2 622	2 564
Antal Bogsamlinger <i>bibliothèques</i> . . . . .	290	318	361	104	98	95	394	416	456
Antal Bind <i>volumes</i> . . . . .	10 000	10 000	10 000	24 000	22 000	17 000	34 000	32 000	27 000
Kommunalt Tilskud <i>subv. comm.</i> . Kr.	3 400	3 600	3 700	5 600	6 100	5 100	9 000	9 700	8 800
Statstilskud <i>subv. de l'État</i> . . . . .	—	—	—	—	—	—	5 000	7 000	7 000

<sup>1</sup> Da ovenstaaende Tal er hentede fra de fremkomne Ansøgninger om Statsunderstøttelse, giver de ikke Oplysning om alle eksisterende Folkebogsamlinger, men kun om dem, der har søgt Statstilskud. Statens Bogsamlingskomité har i alt i Perioden <sup>1880</sup>/1900—19<sup>12</sup>/<sub>13</sub> understøttet ca. 900 forskellige Folkebogsamlinger.

TABEL 130. Valgene til Menighedsraadene i Decbr. 1903<sup>1</sup>. *Élect. pour les conseils paroiss., déc. 1903.*

	Indtegnede Vælgere <i>électeurs</i>					Af de indtegnede Vælgere stemte <i>votes</i>					
	Mænd <i>hommes</i>	Kvinder <i>femmes</i>	I alt <i>total</i>	i pCt. af densam- lede Be- folkning 1901 par 100 hab.	i pCt. af Befolkn. paa 25 Aar og derover par 100 hab. 25 ans—	absolutte Tal <i>nombres</i>			Forholdstal p. 100 <i>élect.</i>		
						Mænd <i>hommes</i>	Kvinder <i>femmes</i>	I alt <i>total</i>	i pCt. af de ind- tegnede Mænd par 100 él. masc.	i pCt. af de ind- tegnede Kvind. par 100 él. fem.	i pCt. af de ind- tegnede par 100 élect.
<b>1. Fordelt efter By og Land <i>par partie urbaine ou rurale:</i></b>											
Hovedstaden <i>la capitale</i> . . . . .	4 902	9 371	14 273	3,0	5,8	1 622	3 017	4 639	33,1	32,2	32,5
Provinsbyerne <i>villes de province</i> . .	22 203	27 802	50 005	10,4	22,2	10 338	11 348	21 686	46,6	40,8	43,4
Landdistrikterne <i>communes rurales</i>	140 579	130 470	271 049	18,2	38,7	78 101	50 333	128 434	55,6	38,6	47,4
Hele Landet <i>le Danemark</i> . . . . .	167 684	167 643	335 327	13,7	28,6	90 061	64 698	154 759	53,7	38,6	46,2
<b>2. Fordelt efter Stifter <i>par diocèse:</i></b>											
Sjællands Stift . . . . .	43 244	47 655	90 899	9,2	—	21 396	17 810	39 206	49,5	37,4	43,1
Lolland-Falster — . . . . .	6 887	6 365	13 252	12,5	—	3 428	2 275	5 703	49,8	53,7	43,0
Fyns — . . . . .	20 876	20 653	41 529	14,8	—	11 062	7 831	18 893	53,0	37,9	45,5
Aarhus — . . . . .	28 507	27 531	56 038	15,4	—	15 810	11 322	27 132	55,5	41,1	48,4
Aalborg — . . . . .	20 812	20 829	41 641	16,7	—	11 521	8 065	19 586	55,4	38,4	47,0
Viborg — . . . . .	14 013	12 948	26 961	18,5	—	7 350	4 122	11 472	52,5	31,8	42,6
Ribe — . . . . .	33 345	31 662	65 007	20,8	—	19 494	13 273	32 767	58,5	41,9	50,5
Hele Landet <i>le Danemark</i> . . . . .	167 684	167 643	335 327	13,7	28,6	90 061	64 698	154 759	53,7	38,6	46,2

Anm. Til Menighedsraadsvalget i Efteraaret 1912 indtegnedes i alt 261 313 Vælgere, hvoraf 128 220 Md. og 133 093 Kv. I Hovedst. indtegn. 12 409 Vælg. (4 010 og 8 399), i Provinsb. 33 186 (14 187 og 18 999) og paa Landet 215 718 (110 023 og 105 695).

<sup>1</sup> Paa Færøerne indtegnedes som Vælgere 1279 Mænd og 983 Kvinder, hvoraf 12 Mænd og 23 Kvinder var Tyende. Af Vælgene stemte 480 Mænd (37,5 pCt.) og 238 Kvinder (24,2 pCt.), hvoraf 2 Mænd og 5 Kvinder var Tyende.

**Statsunderstøttede Folke-, Børne- og Lærerbogsamlinger i Aarene 19<sup>10</sup>/<sub>11</sub>—19<sup>12</sup>/<sub>13</sub>.**  
*Bibliothèques populaires subventionnées par l'État 19<sup>10</sup>/<sub>11</sub>—19<sup>12</sup>/<sub>13</sub>.*

	Landdistrikterne <i>comm. rur.</i>			Provinsbyerne <i>vill. de prov.</i>			Tilsammen <i>total</i>		
	19 <sup>12</sup> / <sub>13</sub>	19 <sup>11</sup> / <sub>12</sub>	19 <sup>10</sup> / <sub>11</sub>	19 <sup>12</sup> / <sub>13</sub>	19 <sup>11</sup> / <sub>12</sub>	19 <sup>10</sup> / <sub>11</sub>	19 <sup>12</sup> / <sub>13</sub>	19 <sup>11</sup> / <sub>12</sub>	19 <sup>10</sup> / <sub>11</sub>
<b>1. Statsunderstøttede Folkebogsamlinger</b> <i>bibl. subv. populaires</i>									
Antal Bogsamlinger <sup>1</sup> <i>bibliothèques</i> . . . . .	576	636	655	57	49	50	633	685	705
Antal Bind <i>volumes</i> . . . . .	304 000	311 000	305 000	159 000	126 000	122 000	463 000	437 000	427 000
Antal Udlaan <i>prêts de lecture</i> . . . . .	542 000	583 000	564 000	415 000	374 000	394 000	957 000	957 000	958 000
Kommunalt Tilskud <i>subv. comm.</i> . Kr.	13 000	13 000	13 000	19 500	14 000	12 000	32 500	27 000	25 000
Andet stedligt Tilskud <i>autr. subv. loc.</i> -	5 000	3 900	5 100	5 000	4 800	6 700	10 000	8 700	11 800
Statstilskud <i>subv. de l'État</i> . . . . .	—	—	—	—	—	—	27 300	33 100	33 500
<b>2. Statsunderstøttede Børnebogsamlinger i Folkeskolen</b> <i>bibl. subv. pour les enfants</i>									
Antal Kommuner <i>communes</i> . . . . .	314	310	264	59	55	52	373	365	316
Antal Skoler <i>écoles</i> . . . . .	1 037	1 038	916	132	142	104	1 169	1 180	1 020
Antal Bogsamlinger <i>bibliothèques</i> . . . . .	588	597	554	100	107	91	688	704	645
Antal Bind <i>volumes</i> . . . . .	68 000	65 000	57 000	50 000	49 000	39 000	118 000	114 000	96 000
Antal Udlaan <i>prêts de lecture</i> . . . . .	409 000	405 000	368 000	384 000	377 000	337 000	793 000	782 000	705 000
Kommunalt Tilskud <i>subv. comm.</i> . Kr.	8 700	8 800	9 600	9 300	10 600	9 700	18 000	19 400	19 300
Statstilskud <i>subv. de l'État</i> . . . . .	—	—	—	—	—	—	11 800	14 000	14 000
<b>3. Statsunderstøttede Lærerbogsamlinger i Folkeskolen</b> <i>bibl. subv. pour les instituteurs</i>									
Antal Kommuner <i>communes</i> . . . . .	133	143	136	55	52	51	188	195	187
Antal Skoler <i>écoles</i> . . . . .	390	441	469	119	111	106	509	552	575
Antal Lærere <i>instituteurs</i> . . . . .	746	806	846	2 066	1 816	1 718	2 812	2 622	2 564
Antal Bogsamlinger <i>bibliothèques</i> . . . . .	290	318	361	104	98	95	394	416	456
Antal Bind <i>volumes</i> . . . . .	10 000	10 000	10 000	24 000	22 000	17 000	34 000	32 000	27 000
Kommunalt Tilskud <i>subv. comm.</i> . Kr.	3 400	3 600	3 700	5 600	6 100	5 100	9 000	9 700	8 800
Statstilskud <i>subv. de l'État</i> . . . . .	—	—	—	—	—	—	5 000	7 000	7 000

<sup>1</sup> Da ovenstaaende Tal er hentede fra de fremkomne Ansøgninger om Statsunderstøttelse, giver de ikke Oplysning om alle eksisterende Folkebogsamlinger, men kun om dem, der har søgt Statstilskud. Statens Bogsamlingskomité har i alt i Perioden 1880/1900—19<sup>12</sup>/<sub>13</sub> understøttet ca. 900 forskellige Folkebogsamlinger.

TABEL 130. *Valgene til Menighedsraadene i Decbr. 1903<sup>1</sup>. Elect. pour les conseils paroiss., déc. 1903.*

	Indtegnede Vælgere <i>électeurs</i>					Af de indtegnede Vælgere stemte <i>votes</i>					
	Mænd <i>hommes</i>	Kvinder <i>femmes</i>	I alt <i>total</i>	i pCt. af denssam- lede Be- folkning 1901 par 100 hab.	i pCt. af Befolkn. paa 25 Aar og derover par 100 hab. 25 ans—	absolutte Tal <i>nombres</i>			Forholdstal <i>p. 100 élect.</i>		
						Mænd <i>hommes</i>	Kvinder <i>femmes</i>	I alt <i>total</i>	i pCt. af de ind- tegnede Mænd par 100 él. masc.	i pCt. af de ind- tegnede Kvind. par 100 él. fem.	i pCt. af de ind- tegnede par 100 élect.
<b>1. Fordelt efter By og Land <i>par partie urbaine ou rurale:</i></b>											
Hovedstaden <i>la capitale</i> . . . . .	4 902	9 371	14 273	pCt. 3,0	pCt. 5,8	1 622	3 017	4 639	pCt. 33,1	pCt. 32,2	pCt. 32,5
Provinsbyerne <i>villes de province</i> . .	22 203	27 802	50 005	10,4	22,2	10 338	11 348	21 686	46,6	40,8	43,4
Landdistrikterne <i>communes rurales</i>	140 579	130 470	271 049	18,2	38,7	78 101	50 333	128 434	55,6	38,6	47,4
Hele Landet <i>le Danemark</i> . . . . .	167 684	167 643	335 327	13,7	28,6	90 061	64 698	154 759	53,7	38,6	46,2
<b>2. Fordelt efter Stifter <i>par diocèse:</i></b>											
Sjællands Stift . . . . .	43 244	47 655	90 899	9,2	—	21 306	17 810	39 206	49,5	37,4	43,1
Lolland-Falster — . . . . .	6 887	6 305	13 252	12,5	—	3 428	2 275	5 703	49,8	53,7	43,0
Fyns — . . . . .	20 876	20 653	41 529	14,8	—	11 062	7 831	18 893	53,0	37,9	45,5
Aarhus — . . . . .	28 507	27 531	56 038	15,4	—	15 810	11 322	27 132	55,5	41,1	48,4
Aalborg — . . . . .	20 812	20 829	41 641	16,7	—	11 521	8 065	19 586	55,4	38,4	47,0
Viborg — . . . . .	14 013	12 948	26 961	18,5	—	7 350	4 122	11 472	52,5	31,8	42,6
Ribe — . . . . .	33 345	31 662	65 007	20,8	—	19 494	13 273	32 767	58,5	41,9	50,5
Hele Landet <i>le Danemark</i> . . . . .	167 684	167 643	335 327	13,7	28,6	90 061	64 698	154 759	53,7	38,6	46,2

Anm. Til Menighedsraadsvalget i Efteraaret 1912 indtegnedes i alt 261 313 Vælgere, hvoraf 128 220 Md. og 133 093 Kv. I Hovedst. indtegn. 12 409 Vælg. (4 010 og 8 399), i Provinsb. 33 186 (14 187 og 18 999) og paa Landet 215 718 (110 023 og 105 695).

<sup>1</sup> Paa Færøerne indtegnedes som Vælgere 1279 Mænd og 983 Kvinder, hvoraf 12 Mænd og 23 Kvinder var Tyende. Af Vælgerne stemte 480 Mænd (37,5 pCt.) og 238 Kvinder (24,2 pCt.), hvoraf 2 Mænd og 5 Kvinder var Tyende.

## De kommunale Valg i Marts 1909 og Marts 1913. Élections communales 1909 et 1913.

	København <i>Copenhague</i>		Frederiks- berg		Provinsbyerne <i>villes de prov.</i>		Sognekomm. <i>comm. rurales</i>		Hele Landet <i>le Danemark</i>	
	1913	1909	1913	1909	1913	1909	1913	1909	1913	1909
<b>Antal Vælgere <i>électeurs</i>:</b>										
Mænd <i>hommes</i> . . . . .	72 524	66 461	15 985	15 202	88 215	81 521	305 524	293 097	482 248	456 281
Kvinder <i>femmes</i> . . . . .	70 292	60 622	19 260	16 541	95 286	80 698	286 713	265 138	471 551	422 999
I alt total . . . . .	142 816	127 083	35 245	31 743	183 501	162 219	592 237	558 235	953 799	879 280
<b>Antal afgivne Stemmer <i>votes</i>:</b>										
Mænd <i>hommes</i> . . . . .	61 477	53 522	13 472	12 188	76 273	68 296	210 902	194 309	362 124	328 315
Kvinder <i>femmes</i> . . . . .	52 118	42 084	14 664	11 570	68 030	53 396	118 796	92 189	253 608	199 239
I alt total . . . . .	113 595	95 606	28 136	23 758	144 303	121 692	329 698	286 498	615 732	527 554
<b>Af de afgivne Stemmer var <i>dont votes</i>:</b>										
Gyldige Stemmesedler <i>valables</i> . . . . .	113 331	95 329	27 389	23 416	142 816	120 406	327 164	284 256	610 700	523 407
Ugyld. og blanke Stemmes. <i>inv. ou en blanc</i>	264	277	747	342	1 487	1 286	2 534	2 242	5 032	4 147
I alt total . . . . .	113 595	95 606	28 136	23 758	144 303	121 692	329 698	286 498	615 732	527 554
<b>Af 100 Vælgere stemte <sup>1</sup> <i>voitants sur 100 électeurs</i>:</b>										
Mænd <i>hommes</i> . . . . . pCt.	84,8	80,5	84,3	80,2	86,5	84,5	73,2	72,9	77,9	76,5
Kvinder <i>femmes</i> . . . . . -	74,1	69,4	76,1	69,9	71,4	66,7	43,9	38,3	55,7	50,0
I alt total -	79,5	75,2	79,8	74,8	78,6	75,7	59,0	56,4	66,9	63,8
<b>Komm. ford. eft. Valgdelt. <sup>1</sup> <i>communes p. particip.</i>:</b>										
Under 20 pCt. —20 p. c. . . . .	»	»	»	»	»	»	8	3	8	3
20—40 - 20—40 - . . . . .	»	»	»	»	1	2	93	120	94	122
40—60 - 40—60 - . . . . .	»	»	»	»	5	6	424	473	429	479
60—80 - 60—80 - . . . . .	1	1	1	1	40	45	478	366	520	413
Over 80 - 80 - <i>et plus</i> . . . . .	»	»	»	»	28	18	46	42	74	60
I alt total . . . . .	1	1	1	1	74	71	1 049	1 004	1 125	1 077
<b>Kommuner fordelte efter Antal af opstillede Lister <i>communes par nombre des listes</i>:</b>										
1 Kandidatliste <i>1 liste</i> . . . . .	»	»	»	»	»	2	102	134	102	136
2 Kandidatlistes <i>2 listes</i> . . . . .	»	»	»	»	5	8	248	241	253	249
3 — 3 - . . . . .	»	»	»	»	33	30	301	317	335	347
4 — 4 - . . . . .	»	1	»	»	17	13	212	231	229	245
5 — 5 - . . . . .	1	»	»	1	12	10	128	120	141	131
6 — 6 - . . . . .	»	»	»	»	5	5	81	53	86	58
7 eller flere Kandidatlistes <i>7 etc.</i> . . . . .	»	»	»	»	2	5	75	41	77	46
I alt total . . . . .	1	1	1	1	74	73	1 147	1 137	1 223	1 212
<b>Samlet Antal opst. Kandidatlist. <i>total des listes</i></b>	5	4	3	5	281	276	4 070	3 723	4 359	4 008
<b>Antal valgte Medlemmer <i>élus</i>:</b>										
Mænd <i>hommes</i> . . . . .	42	35	12	12	801	747	9 047	8 976	9 902	9 770
Kvinder <i>femmes</i> . . . . .	13	7	3	3	55	52	65	65	136	127
I alt total . . . . .	55	42	15	15	856	799	9 112	9 041	10 038	9 897
<b>De valgte Medl. Erhverv <sup>2</sup> <i>profession des élus</i>:</b>										
Immaterielle Erhverv <i>prod. immatérielle</i> . . . . .	33	15	11	9	338	282	499	424	881	730
Godsejere, Propr., Forp. <i>propriét., fermiers</i>	»	»	»	»	»	3	338	208	»	211
Gaardmænd <i>paysans propriétaires</i> . . . . .	»	»	»	»	29	4	4 307	4 158	6 841	4 162
Husm., Boelsm., Parcellister <i>petits paysans</i>	»	»	»	»	»	23	2 167	2 465	»	2 488
Fabrikanter og større Industridriv. <i>fabricants</i>	»	2	1	1	32	48	74	72	107	123
Haandværksmestre <i>maîtres de métier</i> . . . . .	5	3	»	1	132	127	843	906	980	1 037
Haandværkssvende <i>artisans</i> . . . . .	10	9	1	1	90	80	94	60	195	150
Handlende, Værtshush., Vognm. <i>marchands</i>	7	7	1	1	162	167	298	278	468	453
Arbejds mænd <i>ouvriers</i> . . . . .	»	2	1	»	29	34	109	134	139	170
Andet og uang. Erhverv <i>prof. autre ou inconnue</i>	»	4	»	2	44	31	383	336	427	373
I alt total . . . . .	55	42	15	15	856	799	9 112	9 041	10 038	9 897

Anm. Ved Borgerrepræsentantvalget i København d. 12. Marts 1912 (»Skattevalg«) var der i alt 137 799 Vælgere, hvoraf 70 326 Mænd og 67 473 Kvinder. Heraf stemte 103 162 (74,9 pCt.), hvoraf 56 815 Mænd (80,8 pCt.) og 46 347 Kvinder (68,7 pCt.). Af de afgivne Stemmesedler var 207 ugyldige eller blanke. Der opstilledes 5 Kandidatlistes. Af de valgte Kandidater var 34 Mænd og 8 Kvinder.

<sup>1</sup> Tallene gælder kun for de Kommuner, hvor Afstemning fandt Sted *les chiffres ne concernent que les communes où l'on est allé aux voix.*  
<sup>2</sup> De gifte Kvinder uden selvstændigt Erhverv er henførte til Mændenes Erhverv *les épouses sans métier propre comptent dans la profession du mari.*

TABEL 132.

## Folketingsvalg.

A. Folketingsvalgene den 20. Maj 1913. Élections pour le Folketing le 20 mai 1913.

Valgkreds og Valgsted <i>circonscriptions et chefs-lieux</i>	Folkemængde 1/2 1911 <i>population</i>	Vælgernes Antal <i>électeurs</i>	Afgivne Stemmer <i>votes</i>	Af 100 Vælg. stemte <i>votes par 100 élect.</i>	Stemmetal paa den valgte Kandidat <i>votx de l'élu</i>	Den valgte Kandidats Gruppe <sup>1</sup> <i>parti de l'élu</i>	Valgkreds og Valgsted <i>circonscriptions et chefs-lieux</i>	Folkemængde 1/2 1911 <i>population</i>	Vælgernes Antal <i>électeurs</i>	Afgivne Stemmer <i>votes</i>	Af 100 Vælg. stemte <i>votes par 100 élect.</i>	Stemmetal den valgte Kandidat <i>votx de l'élu</i>	Den valgte Kandidats Gruppe <sup>1</sup> <i>parti de l'élu</i>
Københavns							Præstø Amts (fortsat)						
1. Valgkreds. . .	24 701	4 107	3 244	79,0	1 656	H	3. (Næstved) . . .	22 034	4 219	3 461	82,0	1 886	S
2. — . . .	19 828	3 570	2 883	80,8	1 527	R	4. (Præstø) . . .	15 687	2 985	2 452	82,1	1 185	R
3. — . . .	17 773	2 906	2 343	80,6	1 175	R	5. (Vordingborg) .	17 641	3 344	2 794	83,6	1 231	S
4. — . . .	15 656	2 616	1 997	76,3	1 103	H	6. (Stege) . . . . .	15 640	3 198	2 666	83,4	1 383	S
5. — . . .	24 588	4 083	3 004	73,6	1 801	S	Bornholms Amts						
6. — . . .	31 300	5 049	3 978	78,8	2 411	H	1. (Rønne) . . . . .	23 898	4 115	3 264	79,3	1 706	S
7. — . . .	15 291	2 425	1 948	80,3	975	H	2. (Aakirkeby) . .	18 987	3 421	2 428	71,0	1 187	R
8. — . . .	19 229	3 208	2 538	79,1	1 454	S	Maribo Amts						
9. — . . .	49 709	9 073	6 375	70,3	4 864	S	1. (Nakskov) . . .	26 996	4 906	4 125	84,1	2 144	S
10. — . . .	56 067	9 520	6 845	71,9	4 279	S	2. (Maribo) . . . .	23 168	4 242	3 393	80,0	1 888	R
11. — . . .	58 662	9 813	6 947	70,8	5 358	S	3. (Sakskøbing) . .	19 682	3 611	2 808	77,8	1 768	R
12. — . . .	37 885	6 041	4 284	70,9	3 382	S	4. (Nykøbing) . . .	26 907	4 988	4 072	81,6	2 041	S
13. — . . .	44 546	7 752	5 284	68,2	4 206	S	5. (Stubbekøbing) .	18 905	3 772	2 404	63,7	1 575	R
Københavns Amts							Odense Amts						
1. (Frederiksberg)	48 275	8 876	6 387	72,0	4 178	H	1. (Odense) . . . .	20 580	3 949	3 219	81,5	1 999	S
2. <sup>2</sup> (Frederiksberg)	68 248	12 169	8 724	71,7	6 387	S	2. (Odense) . . . .	31 807	5 516	4 860	88,1	2 475	S
3. <sup>3</sup> (Valby) . . . . .	40 687	7 289	5 243	71,9	3 504	S	3. (Kerteminde) . .	18 641	3 545	2 982	84,1	1 104	R
4. (Lyngby) . . . . .	48 292	8 774	7 244	82,6	3 722	H	4. (Assens) . . . . .	18 413	3 499	2 308	66,0	1 421	V
5. (Roskilde) . . . .	27 499	4 796	3 905	81,4	1 943	S	5. (Middelfart) . .	23 878	4 347	3 278	75,4	2 011	R
6. (Køge) . . . . .	20 421	3 944	2 877	72,9	1 598	R	6. (Bogense) . . . .	18 118	3 446	2 570	74,6	1 089	R
7. (Lejre) . . . . .	12 397	2 393	1 914	80,0	961	R	7. (Otterup) . . . .	17 287	3 465	2 811	81,1	1 305	R
Frederiksborg Amts							Svendborg Amts						
1. (Helsingør) . . .	21 085	3 810	3 126	82,0	1 849	S	1. (Nyborg) . . . . .	22 709	4 314	3 656	84,7	1 694	V
2. (Fredensborg) . .	18 206	3 451	2 741	79,4	1 202	R	2. (Gudme) . . . . .	17 386	3 303	2 435	73,7	1 217	V
3. (Hillerød) . . . .	22 561	3 978	3 200	80,4	1 623	S	3. (Svendborg) . . .	27 360	5 365	4 522	84,3	1 532	H
4. (Frederiksværk) .	17 040	3 467	2 830	81,6	1 285	R	4. (Faaborg) . . . .	18 757	3 739	2 844	76,1	1 758	V
5. (Frederikssund) .	18 277	3 304	2 610	79,0	1 135	R	5. (Højrup) . . . . .	17 897	3 349	2 618	78,2	1 425	R
Holbæk Amts							Hjørring Amts						
1. (Holbæk) . . . . .	23 148	4 323	3 616	83,6	1 485	R	1. (Frederikshavn)	28 516	4 597	3 161	68,8	1 500	V
2. (Svinninge) . . .	20 481	3 740	2 710	72,5	1 589	R	2. (Sæby) . . . . .	25 102	3 972	2 641	66,5	1 419	V
3. (Vedby) . . . . .	21 435	4 006	2 687	67,1	1 285	V	3. (Hjørring) . . . .	28 797	4 604	3 429	74,5	1 812	V
4. <sup>4</sup> (Kalundborg og Onsbjerg) . . . . .	21 635	4 258	3 051	71,7	1 628	R	4. (Vraa) . . . . .	28 160	4 263	3 176	74,5	1 625	R
5. (Nykøbing) . . . .	21 155	4 060	3 003	74,0	1 485	V	5. (Halvrimmen) . .	18 550	3 036	— <sup>5</sup>	— <sup>6</sup>	— <sup>6</sup>	V
Sorø Amts							Thisted Amts						
1. (Ringsted) . . . .	22 302	4 007	2 951	73,6	1 486	R	1. (Frøstrup) . . . .	13 389	2 477	1 386	56,0	1 009	V
2. (Sorø) . . . . .	17 834	3 307	2 463	74,5	1 387	R	2. (Thisted) . . . . .	20 705	3 837	2 979	77,6	1 579	V
3. (Slagelse) . . . .	29 882	5 464	5 027	92,0	2 339	S	3. (Hurup) . . . . .	17 235	3 095	2 583	83,5	1 379	V
4. (Skelskør) . . . .	16 336	3 104	2 607	84,0	1 603	V	4. (Nykøbing) . . .	24 989	4 352	3 038	69,8	1 648	V
5. (Fuglebjerg) . . .	16 183	3 099	2 253	72,7	1 098	V	Præstø Amts						
Præstø Amts							1. (Storeheddinge)						
1. (Storeheddinge)							18 456						
2. (Fakse) . . . . .							18 825						

<sup>1</sup> I ovenstaaende Opgivelse er MV = moderat Venstre, VR = Venstrereformparti, V = Venstre, H = Højre, R = det radikale Venstre, S = det so i Partier paa følgende Maade: V 42 Medlemmer, H 7 Medl., R 27 Medl., S 32 Medl. og U 6 Medl. <sup>2</sup> Af Vælgerne i denne Kreds tilhørte 3297 af hvilke 3756 afgav Stemme. <sup>3</sup> Kredsen har 2 Valgsteder, Kalundborg og Onsbjerg paa Samsø. Valghandlingen foregaar skiftevis de to Steder. (76,6 pCt.); paa den valgte Kandidat (S.) faldt 2886 Stemmer. <sup>4</sup> Paa Færøerne afholdtes Valget den 16. Juni 1913.



## Élections pour le Folketing.

A (fortsat). Folketingsvalgene den 20. Maj 1913. Élections pour le Folketing le 20 mai 1913.

Valgkreds og Valgsted <i>circonscriptions et chefs-lieux</i>	Folkemængde 1/2 1911 <i>population</i>	Vælgeres Antal <i>électeurs</i>	Afgivne Stemmer <i>votes</i>	Af 100 Vælg. stemte <i>votes par 100 élect.</i>	Stemmetal paa den valgte Kandidat <i>voix de l'élu</i>	Den valgte Kandidats Gruppe <sup>1</sup> <i>parti de l'élu</i>	Valgkreds og Valgsted <i>circonscriptions et chefs-lieux</i>	Folkemængde 1/2 1911 <i>population</i>	Vælgeres Antal <i>électeurs</i>	Afgivne Stemmer <i>votes</i>	Af 100 Vælg. stemte <i>votes par 100 élect.</i>	Stemmetal paa den valgte Kandidat <i>voix de l'élu</i>	Den valgte Kandidats Gruppe <sup>1</sup> <i>parti de l'élu</i>
<b>Aalborg Amts</b>							<b>Skanderborg Amts</b>						
1. (Nørresundby) . . . . .	26 156	3 989	2 554	64,0	1 127	V	1. (Horsens By) . . . . .	23 843	4 231	3 457	81,7	2 133	S
2. (Aalborg) . . . . .	43 187	7 144	5 335	74,7	3 165	S	2. (Skanderborg) . . . . .	17 381	3 263	2 793	85,6	1 495	R
3. (Bælrum) . . . . .	25 204	4 292	2 901	67,6	1 313	V	3. (Bræstrup) . . . . .	16 717	3 035	1 937	63,8	1 304	V
4. (Aars) . . . . .	29 912	4 720	2 706	57,3	1 763	V	4. (Horsens Land) . . . . .	16 582	2 987	2 240	75,0	1 102	V
5. (Nibe) . . . . .	21 671	3 717	2 317	62,3	1 119	V	5. (Silkeborg) . . . . .	22 615	3 896	3 350	85,6	1 657	S
<b>Viborg Amts</b>							<b>Vejle Amts</b>						
1. (Skive) . . . . .	26 179	4 467	2 953	66,1	1 863	U	1. (Fredericia) . . . . .	27 199	4 700	4 037	85,9	1 853	S
2. (Viborg) . . . . .	21 923	3 526	2 543	72,1	1 466	R	2. (Kolding) . . . . .	28 801	5 206	4 017	77,2	1 777	V
3. (Kjellerup) . . . . .	24 896	4 400	3 333	75,8	1 627	R	3. (Vejle) . . . . .	34 090	6 093	4 959	81,4	2 188	S
4. (Sønd.-Vinge) . . . . .	21 114	3 788	2 844	75,1	1 606	R	4. (Give) . . . . .	22 228	4 020	2 645	65,8	1 541	V
5. (Løvel) . . . . .	23 228	3 951	2 333	59,0	1 707	V	5. (Bjerre) . . . . .	17 614	3 285	2 466	75,1	1 152	V
<b>Randers Amt</b>							6. (Vonsild) . . . . .	17 874	2 909	2 090	71,8	1 159	V
1. (Mariager) . . . . .	19 285	3 306	2 693	81,5	886	S	<b>Ringkøbing Amts</b>						
2. (Randers By) . . . . .	28 596	4 850	4 377	90,2	2 381	S	1. (Ringkøbing) . . . . .	19 549	3 280	1 817	55,4	1 585	V
3. (Rand.s Land) . . . . .	18 357	3 294	2 514	76,3	1 000	V	2. (Lemvig) . . . . .	23 104	3 674	2 769	75,4	1 602	V
4. (Hornslet) . . . . .	21 688	3 704	2 770	74,8	1 436	R	3. (Holstebro) . . . . .	21 585	3 623	2 433	67,2	1 413	V
5. (Grenaa) . . . . .	24 037	4 031	2 896	71,8	1 311	V	4. (Vindernp) . . . . .	20 374	3 420	2 454	71,8	1 137	V
6. (Æbeltoft) . . . . .	18 951	3 220	2 421	75,2	1 215	V	5. (Herning) . . . . .	28 477	4 515	3 809	84,4	1 707	V
<b>Aarhns Amts</b>							6. (Skern) . . . . .	21 157	3 599	2 544	70,7	1 284	V
1. (Odder) . . . . .	19 996	3 541	2 937	82,9	1 305	V	<b>Ribe Amts</b>						
2. <sup>8</sup> (Aarhns N.) . . . . .	35 816	5 965	4 835	81,1	2 818	S	1. (Varde) . . . . .	23 048	4 091	2 165	52,9	1 336	V
3. (Aarhns S.) . . . . .	36 854	6 664	5 290	79,4	2 854	S	2. (Esbjerg) . . . . .	39 480	6 807	5 044	74,1	2 704	V
4. (Skjoldlev) . . . . .	21 578	3 859	3 161	81,9	1 602	S	3. (Ribe) . . . . .	19 282	3 300	2 344	71,0	1 224	V
							4. (Bække) . . . . .	23 386	3 901	2 075	53,2	1 349	V
							<b>Færø Amts<sup>7</sup></b> . . . . .	18 000	3 335	841	25,2	666	V

## B. Folketingsvalgene 1895—1913. Summariske Resultater for samtlige Kredse (inkl. Færøerne).

Élections pour le Folketing 1895—1913.

	Vælgeres Antal <i>électeurs</i>	Afgivne Stemmer <i>votes</i>	Af 100 Vælg. stemte <i>votes par 100 élect.</i>		Kredsenes Fordeling efter Valgdeltagelsen <i>circonscriptions par participation des électeurs</i>										Folketingsmændenes Partigrupper <i>parti de l'élu</i>						
			i Kredse med skriftlig Afst. <i>circonscrip. avec vote p. bulletin</i>	i samtlige Kredse <i>circons. total</i>	Valg uden skriftl. Afst. <i>indtil 30 pCt.</i>	30—40 pCt.	40—50 pCt.	50—60 pCt.	60—70 pCt.	70—80 pCt.	80—90 pCt.	90—100 pCt.	I alt <i>total</i>	MV	VR	R	H	S	U	I alt <i>total</i>	
20/5 1913	491 422	366 315	75,0	74,5	1	1	»	»	6	15	52	37	2	114	44	31	7	32	»	114	
20/5 1910	470 392	351 878	74,8	74,8	»	»	»	1	12	18	43	38	2	114	57	17	13	24	3	114	
25/5 1909	460 553	327 384	71,1	71,1	»	»	1	4	6	35	50	18	»	114	11	37	15	21	24	6	114
29/5 1906	438 341	305 686	69,7	69,7	»	»	1	4	18	36	40	14	1	114	9	56	9	12	24	4	114
16/6 1903	416 748	239 698	63,9	57,5	10	4	8	6	17	31	27	10	1	114	12	73	12	16	1	114	
8/4 1901	404 271	228 576	61,1	56,5	8	6	7	9	21	32	23	8	»	114	16	76	8	14	»	114	
5/4 1898	401 036	215 065	59,7	53,6	12	3	5	16	21	37	18	2	»	114	23	63	16	12	»	114	
9/4 1895	378 700	216 105	59,9	57,1	6	3	14	13	17	30	28	3	»	114	27	53	25	8	1	114	

cialdemokratiske Parti, U = uden for Grupperne. <sup>1</sup> Ifølge Oplysning fra Rigsdagens Bureau af Oktober 1913 var de 114 Folketingsmænd fordelt i Kbhvn. (Brønshøj), af hvilke 3260 afgav Stemme. <sup>2</sup> Af Vælgerne i denne Kreds tilhørte 5049 Kbhvn. (Valby-Distriktet og en Del af det gamle Kbhvn.), <sup>3</sup> I Halvrindmenkredsen fandt ingen Afstemning Sted. <sup>4</sup> Ved Suppleringsvalget den 9. Septbr. 1913 blev der af 6079 Vælgere afgivet 4655 St.

Valgmandsvalgene til Landstinget<sup>1</sup> i September<sup>2</sup> 1910 og de seneste

Valgkredse <i>circonscriptions</i>	Vælgerne Antal <i>électeurs</i>	Afgivne Stemmer <i>votes</i>	Af 100 Vælg. stemte <i>votes par 100 élect.</i>	Valgkredse <i>circonscriptions</i>	Vælgerne Antal <i>électeurs</i>	Afgivne Stemmer <i>votes</i>	Af 100 Vælg. stemte <i>votes par 100 élect.</i>	Valgkredse <i>circonscriptions</i>
<b>3die Kreds</b> (Sorø og Præstø Amter)				<b>6te Kreds</b> (fortsat)				<b>10de Kreds</b> (fortsat)
Ringsted . . . . . { A. (2) { H. (2)	683 137	483 123	70,7 89,8	Kerteminde . . . . . { A. (1) { H. (1)	470 53	248 28	52,8 52,8	Vejle . . . . . { A. (7) { H. (7)
Sorø . . . . . { A. (1) { H. (1)	544 138	364 50	66,9 36,2	Bogense . . . . . { A. (1) { H. (1)	485 80	190 35	39,2 43,8	Fredericia . . . . . { A. (6) { H. (6)
Slagelse . . . . . { A. (4) { H. (4)	1 768 322	1 431 123	80,9 38,2	Middelfart . . . . . { A. (2) { H. (2)	946 128	506 76	53,5 59,4	Kolding . . . . . { A. (7) { H. (7)
Korsør . . . . . { A. (3) { H. (3)	1 398 212	972 152	69,5 71,7	Assens . . . . . { A. (2) { H. (2)	852 141	478 117	56,1 83,0	Sognekommunerne i Gl. Skanderborg Amt A. (39)
Skelskør . . . . . { A. (1) { H. (1)	495 87	300 31	60,6 35,6	Nyborg . . . . . { A. (4) { H. (4)	1 471 242	1 019 193	69,3 79,8	Vejle Amt . . . . . A. (65)
Storeheddinge . . . . . { A. (1) { H. (1)	353 86	165 43	46,7 50,0	Svendborg . . . . . { A. (6) { H. (6)	2 242 394	1 335 34	59,5 8,6	En mindre Del af Ribe Amt . . . . . A. (4)
Næstved . . . . . { A. (4) { H. (4)	1 486 287	1 135 212	76,4 73,9	Faaborg . . . . . { A. (2) { H. (2)	830 157	553 73	66,6 46,5	<b>11te Kreds</b> (En Del af Ringkøbing Amt og en større Del af Ribe Amt)
Præstø . . . . . { A. (1) { H. (1)	295 77	172 44	58,3 57,1	Rudkøbing . . . . . { A. (2) { H. (2)	650 136	367 88	56,5 64,7	Ringkøbing . . . . . { A. (1) { H. (1)
Vordingborg . . . . . { A. (2) { H. (2)	688 122	412 65	59,9 53,3	Ærøskøbing . . . . . { A. (1) { H. (1)	309 45	75 21	24,3 46,7	Varde . . . . . { A. (2) { H. (2)
Stege . . . . . { A. (1) { H. (1)	409 121	243 75	59,4 62,0	Marstal . . . . . { A. (1) { H. (1)	532 81	31 14	5,8 17,3	Esbjerg . . . . . { A. (7) { H. (7)
Sognekommunerne i Sorø Amt . . . . . A. (62)	13 689	6 050	43,8	Sognekommunerne i Odense Amt . . . . . A. (77)	19 367	9 382	48,0	Ribe . . . . . { A. (2) { H. (2)
Præstø Amt . . . . . A. (69)	17 215	9 104	52,9	Svendborg Amt . . . . . A. (71)	20 117	9 532	47,5	Sognekommunerne i En Del af Ringkø- bing Amt . . . . . A. (42)
<b>5te Kreds</b> (Maribo Amt)				<b>8de Kreds</b> (Thisted Amt, en Del af Viborg og Ringkøbing Amter)				Den større Del af Ribe Amt . . . . . A. (54)
Stubbekøbing . . . . . { A. (1) { H. (1)	362 88	210 51	58,0 58,0	Thisted . . . . . { A. (3) { H. (3)	1 133 220	564 139	49,8 63,2	Suppleringsv. i Marts 1913 <sup>3</sup> i 2den Kreds (Københavns, Frederiksborg og Holbæk Amter)
Nykøbing . . . . . { A. (5) { H. (5)	1 752 336	994 266	56,7 79,2	Nykøbing . . . . . { A. (3) { H. (3)	1 088 205	530 26	48,7 12,7	Frederiksborg: Kbhvn.s Amts 1. { A. (22)
Nysted . . . . . { A. (1) { H. (1)	255 52	108 22	42,4 42,3	Skive . . . . . { A. (2) { H. (2)	809 228	421 92	52,0 40,4	Folketingskreds { H. (32)
Sakskøbing . . . . . { A. (1) { H. (1)	273 69	183 51	67,0 73,9	Holstebro . . . . . { A. (3) { H. (3)	1 071 201	508 120	47,4 59,7	Den Del, der tilh. Kbhvn.s Amts 2. { A. (22)
Maribo . . . . . { A. (2) { H. (2)	647 153	413 64	63,8 41,8	Lemvig . . . . . { A. (1) { H. (1)	579 163	247 103	42,7 63,2	Folketingskreds Roskilde . . . . . { A. (4)
Rødby . . . . . { A. (1) { H. (1)	339 89	256 50	75,5 56,2	Sognekommunerne i Thisted Amt . . . . . A. (51)	11 387	4 455	38,6	Køge . . . . . { A. (2) { H. (2)
Nakskov . . . . . { A. (4) { H. (4)	1 543 346	1 207 91	78,2 26,3	En Del af Viborg A. A. (28)	5 719	1 402	24,5	Helsingør . . . . . { A. (6) { H. (6)
Sognekomm. . . . . A. (67)	15 533	418	41,3	En Del af Ringkb. A. A. (43)	8 562	2 230	26,0	Hillerød . . . . . { A. (2) { H. (2)
<b>6te Kreds</b> (Odense og Svendborg Amter)				<b>10de Kreds</b> (Gl. Skanderborg Amt, Vejle Amt samt 4 Sognekomm. af Ribe Amt)				
Odense:				Skanderborg . . . . . { A. (1) { H. (1)	635 102	335 82	32,8 80,4	
Odense Amts 1ste { A. (8)	3 403	2 232	65,6	Horsens . . . . . { A. (10) { H. (10)	3 893 660	380 33	9,8 5,0	
Folketingskreds { H. (6)	436	62	14,2	Silkeborg . . . . . { A. (4) { H. (4)	1 421 289	903 245	63,5 84,8	
Odense Amts 2den { A. (12)	4 725	3 308	70,0					
Folketingskreds { H. (14)	1 092	139	12,7					

Anm. A. 0: den almindelige Vælgerklasse, H. 0: den højstbeskattede Vælgerklasse. A: *électeurs en vertu du suffrage* for Sognekommunerne Antallet af Valgkommuner og samtidig altsaa ogsaa af Valgmænd af den almindelige Vælgerklasse.

<sup>1</sup> Ifølge Oplysning fra Rigsdagens Bureau var Partigrupperingen i Oktbr. 1913 følgende: Højre 28 Medlemmer, Venstre 20 Medl., det fri mindelige Vælgerklasse i de Landstingskredse, hvor Valg fandt Sted, afholdtes 6. Septbr., Valgene af den højstbeskattede Vælgerklasse 13. Septbr. 1910; Marts. <sup>4</sup> Valgmandsvalgene fandt Sted henholdsvis 10. og 17. Septbr.; Landstingsvalget fandt Sted den 25. Septbr. <sup>5</sup> Valgmandsvalgene fandt Sted

**Suppleringsvalg.** Elections primaires pour le Landsting septembre 1910 et élections supplémentaires.

Valgernes Antal <i>électeurs</i>			Valgkredse <i>circonscriptions</i>			Valgernes Antal <i>électeurs</i>			Valgkredse <i>circonscriptions</i>			Valgernes Antal <i>électeurs</i>			Valgkredse <i>circonscriptions</i>			
Almindelige	Af 100 Vælg. stemte	Af 100 Vælg. stemte				Almindelige	Af 100 Vælg. stemte	Af 100 Vælg. stemte				Almindelige	Af 100 Vælg. stemte	Af 100 Vælg. stemte				
Stemmer	votes	votes				Stemmer	votes	votes				Stemmer	votes	votes				
			<b>Suppleringsvalget i Marts 1913 i 2den Kreds (fortsat)</b>						<b>Suppleringsvalget<sup>5</sup> i Novbr. 1913 i 7de Kreds (Hjørring og Aalborg Amter)</b>									
2 929	1 934	66,0	Frederikssund . . . . .	{ A. (1)	509	207	40,7	Skagen . . . . .	{ A. (2)	675	141	20,9						
565	59	10,5		{ H. (1)	140	53	37,9		{ H. (2)	108	63	58,3						
2 415	1 526	63,2	Frederiksværk . . . . .	{ A. (1)	344	219	63,7	Frederikshavn . . . . .	{ A. (3)	1 243	643	51,7						
514	61	11,9		{ H. (1)	72	53	73,5		{ H. (3)	287	203	70,7						
2 634	1 728	65,6	Holbæk . . . . .	{ A. (2)	1 077	447	41,5	Hjørring . . . . .	{ A. (4)	1 559	80	5,1						
439	61	13,9		{ H. (2)	221	117	52,9		{ H. (4)	346	253	73,1						
			Nykøbing Sj. . . . .	{ A. (1)	388	119	30,7	Sæby . . . . .	{ A. (3)	385	186	48,3						
10 692	3 704	34,6		{ H. (1)	84	60	71,4		{ H. (3)	72	65	90,3						
16 238	5 535	34,1	Kalundborg . . . . .	{ A. (2)	1 029	444	43,1	Aalborg . . . . .	{ A. (13)	5 951	2 584	43,4						
				{ H. (2)	150	31	20,7		{ H. (13)	1 233	779	63,2						
1 190	568	47,7	Sognekommunerne i					Nibe . . . . .	{ A. (1)	352	106	30,1						
			Københavns Amt . . . . .	A. (43)	19 947	6 745	33,8		{ H. (1)	75	43	57,3						
			Frederiksborg Amt . . . . .	A. (43)	13 534	3 342	24,7	Løgstør . . . . .	{ A. (1)	436	240	55,0						
			Holbæk Amt . . . . .	A. (61)	17 445	2 477	14,2		{ H. (1)	119	92	77,3						
								Nørresundby . . . . .	{ A. (2)	820	250	30,5						
									{ H. (2)	156	104	66,7						
557	95	17,1	<b>Suppleringsvalget i Septbr.<sup>4</sup> 1912 i 6te Kreds (Odense og Svendborg Amter)</b>					Sognekommunerne i										
129	62	48,1	Odense :					Hjørring Amt . . . . .	A. (55)	16 860	3 303	19,6						
813	315	38,8	Odense Amts 1. Folke-	{ A. (8)	3 693	2 180	59,0	Aalborg Amt . . . . .	A. (66)	16 962	3 667	21,6						
246	173	70,3	tingskreds	{ H. (6)	475	58	12,2	<b>Almindelige Lands-</b>										
2 770	497	17,9	Odense Amts 2. Folke-	{ A. (12)	4 990	3 379	67,7	tingsvalg i 1906 og										
516	346	67,1	tingskreds	{ H. (14)	1 215	141	11,6	1910										
677	372	54,9	Kerteminde . . . . .	{ A. (1)	502	200	39,8	<b>Valgmandsvalget i Septbr. 1906</b>										
162	86	53,1		{ H. (1)	78	58	74,4	Staden København .	{ A. (560)	67 220	33 918	50,5						
			Bogense . . . . .	{ A. (1)	476	201	42,2		{ H. (560)	5 561	2 148	38,6						
10 131	1 845	18,2		{ H. (1)	83	62	74,7	Frederiksberg . . . .	{ A. (42)	16 067	7 428	46,2						
13 229	3 982	30,1	Middelfart . . . . .	{ A. (2)	1 047	353	33,7		{ H. (42)	4 716	1 165	24,7						
				{ H. (2)	137	81	59,1	Tilsammen for 31 Pro-	{ A. (99)	36 858	21 656	58,8						
			Assens . . . . .	{ A. (2)	871	256	29,4	vinsbyer	{ H. (99)	6 467	2 976	46,0						
				{ H. (2)	150	125	83,3	Tils. for 439 Sogne-		115 629	38 092	32,9						
			Nyborg . . . . .	{ A. (4)	1 523	280	18,4	kommuner . . . . .	A. (439)									
				{ H. (4)	284	223	78,5	<b>Valgmandsvalget i Septbr. 1910</b>										
9 453	4 773	50,5	Svendborg . . . . .	{ A. (6)	2 321	1 255	54,1	Tilsammen for 43 Pro-	A. (136)	53 629	29 745	55,5						
4 920	485	9,9		{ H. (6)	438	39	8,9	vinsbyer	H. (136)	10 346	4 081	39,4						
9 093	5 146	56,8	Faaborg . . . . .	{ A. (2)	855	495	57,9	Tils. for 672 Sogne-		163 069	64 207	39,4						
1 866	155	8,3		{ H. (2)	162	65	40,1	kommuner . . . . .	A. (672)									
1 769	873	49,3	Rudkøbing . . . . .	{ A. (2)	684	337	49,3											
363	27	7,4		{ H. (2)	161	112	69,6											
864	428	49,5	Ærøskøbing . . . . .	{ A. (1)	307	57	18,6											
192	67	34,9		{ H. (1)	63	28	44,4											
2 565	1 269	49,5	Marstal . . . . .	{ A. (1)	562	44	7,8											
553	61	11,0		{ H. (1)	76	38	50,0											
899	512	57,0	Sognekommunerne i															
226	124	54,9	Odense Amt . . . . .	A. (77)	19 595	6 897	35,2											
			Svendborg Amt . . . . .	A. (72)	19 934	5 787	29,0											

universel, H.: *électeurs en vertu du cens.* Tallene i Parentes efter A. og H. betegner for Byerne Antallet af valgte Valgmænd,

konservative Parti 5, det socialdemokratiske Parti 4, det radikale Venstre 5, og uden for Grupperne 4 Medlemmer. <sup>3</sup> Valgmandsvalgene af den al-Landstingsvalget fandt Sted den 20. Septbr. 1910. <sup>4</sup> Valgmandsvalgene fandt Sted henholdsvis 4. og 11. Marts.; Landstingsvalget fandt Sted den 14. henholdsvis 11. Novbr. og 18. Novbr.; Landstingsvalget fandt Sted den 21. Novbr.

TABEL 134.

## Bykommunernes Indtægter og

Recettes et dépenses des villes

Løbe-Nr.		København				Frederiksberg		
		1912/13	1911/12	1910/11	1909/10	1911/12	1910/11	1909/10
		1000 Kr.	1000 Kr.	1000 Kr.	1000 Kr.	1000 Kr.	1000 Kr.	1000 Kr.
	<b>Indtægt recettes</b>							
1	Beholdning fra forrige Aar <i>reste de l'année précédente</i> . . . . .	41 240	49 947	22 509	20 085	1 446	1 709	1 359
	Paalignede Skatter <i>impôts</i> :							
	a. Ejendomsskatter <i>impôts sur immeubles</i> :							
2	1. Grundskat <i>impôt foncier</i> . . . . .	1 936	1 893	1 872	1 873	1 341	1 353	1 091
3	2. Huskat <i>impôt sur les maisons</i> (København: Arealskat) . . . . .	4 013	3 953	3 918	3 863	"	"	"
4	3. Ejendomsskyld, netto <i>redevance immobilière nette</i> . . . . .	1 149	1 124	974	1 162	119	121	116
5	4. Bidrag til Udgifter ved Brandvæsenet <i>impôt de pompiers</i> . . . . .	463	459	455	453	81	82	82
6	5. Andre Ejendomsskatter <sup>1</sup> <i>autres impôts sur immeubles</i> . . . . .	107	107	107	107	32	32	33
	b. Personlige Skatter <i>impôt personnel</i> :							
7	1. Opholdskommuneskat <i>impôt commune-domicile</i> . . . . .	8 349	6 919	5 347	4 124	1 793	1 507	1 111
8	2. Erhvervskommuneskat <i>impôt commune-travail</i> . . . . .	495	376	286	291	20	16	16
9	3. Selskabsskat <i>impôt sur sociétés par actions</i> . . . . .	1 042	996	952	878	59	53	54
10	I alt paalignede Skatter <i>total</i> . . . . .	17 554	15 827	13 911	12 751	3 445	3 164	2 503
11	Koncessionsafgifter <i>droit de concession</i> . . . . .	64	303	541	439	84	174	124
12	Forlystelsesskat <i>droit sur divertissements publics</i> . . . . .	195	194 <sup>2</sup>	199	191	13	"	"
13	Afgift af Omsætning af stærke Drikke <i>droit sur le débit de spiritueux</i> . . . . .	449	459	466	476	59	64	54
14	Andre Afgifter <i>autres droits</i> (Næringsadkomster <i>arrêts-licence</i> , Hundea- afgift <i>impôts sur les chiens</i> , Gebyrer m. m. <i>frais</i> ) . . . . .	567	429	425	424	45	41	50
	Indtægt af Aktiver <i>rente</i> :							
15	a. Renter af Kommunens Kapitaler <i>intérêts de capitaux</i> . . . . .	1 804	2 135	2 330	1 157	142	194	139
16	b. Overskud af Vandværker <i>d'usines à eau</i> . . . . .	844	854	768	631	387	373	368
17	c. — - Gasværker <i>d'usines à gaz</i> . . . . .	4 121	3 848	2 932	3 277	"	"	"
18	d. — - Elektricitetsværker <i>d'usines électriques</i> . . . . .	4 532	4 325	3 907	3 523	553	154	"
19	e. — - Sporveje <i>de tramways</i> . . . . .	1 346	1 076	"	"	"	"	"
20	f. Andre Ejendomme m. m. <i>au reste</i> . . . . .	1 120	1 018	1 005	857	200	168	144
21	I alt Indtægt af Aktiver <i>total</i> . . . . .	13 767	13 256	10 942	9 445	1 282	889	651
22	Statskassens Tilsk. i Henh. til L. 15. Maj 1903 <i>subvention de l'État</i> . . . . .	248	257	240	213	19	19	18
23	Andre løbende Indtægter <i>autres recettes</i> . . . . .	42	57	53	35	16	16	12
24	Forbrug af Aktiver <i>capital entamé</i> . . . . .	1 026	2 283	1 386	884	96	1 067	2 420
25	Optagne Laan <i>emprunts</i> . . . . .	"	7 365	38 173	14 242	6 143	11 690	1 095
26	Tilsammen Indtægt <i>total des recettes</i> . . . . .	75 152	90 377	88 845	59 185	12 648	18 833	8 286
	<b>Udgift dépenses</b>							
27	Bestyrelsen <sup>3</sup> <i>administration</i> . . . . .	1 706	1 682	1 636	1 590	223	205	219
28	Fattigvæsen <i>assistance publique</i> { Løbende Udgifter <i>dépenses courantes</i> Nybygninger <i>constructions</i> . . . . .	3 209	3 203	3 071	3 115	357	346	358
29	Alderdomsunderstøttelse { Løbende Udgifter brutto <i>dép. courantes</i> Fragaar Statens Tilskud <sup>4</sup> <i>subvention de l'État</i> Netto-Udgift <i>net</i> . . . . .	3 070	2 921	2 725	2 465	353	324	300
30	Skolevæsen <i>écoles</i> { Løbende Udgifter <i>dép. courantes</i> Nybygninger <i>constructions</i> . . . . .	1 541	1 455	1 268	1 041	169	157	139
31	Rets- og Politivæsen <sup>5</sup> <i>justice et police</i> . . . . .	1 529	1 466	1 457	1 424	184	167	161
32	Medicinalvæsen <i>service sanitaire</i> { Løbende Udgifter <i>dépenses courantes</i> Nybygninger <i>constructions</i> . . . . .	5 203	4 963	4 769	4 482	973	857	853
		877	557	606	778	34	450	237
		2 660	2 588	2 575	2 488	314	325	299
		2 722	2 733	2 636	2 652	562	531	536
		1 116	1 154	1 441	935	22	45	38

Anm. Oversigten saavel over Københavns som over de øvrige Kommuners Udgifter angiver disse i Nettobeløb, altsaa selve den paagældende Virksomhed. — For København har man ved Bearbejdelsen af det udførlige trykte Regnskab foretaget værkerne samt Sporvejene ikke fradraget Renter og Afskrivn. af de heri anbragte Kapitaler, og som ny Post er opstillet Overskud regnet, men paa den anden Side er Klosetafgiften medregnet med sit fulde Beløb, endskønt Halvdelen snarere vedrører Kloak-

<sup>1</sup> Herunder er for København medregnet Brolægningsskat og Skat af Fribolig i offentlige Bygninger; for Frederiksberg Vejafgift. <sup>2</sup> Heraf *comprises dans l'augmentation de l'actif*. <sup>3</sup> Uregelmæssighederne i Tallene skyldes udbetalte Forskud m. v.

TABEL 134.

**Bykommunernes Indtægter og**  
*Recettes et dépenses des villes*

Løbe-Nr.		København				Frederiksberg		
		1912/13	1911/12	1910/11	1909/10	1911/12	1910/11	1909/10
		1000 Kr.	1000 Kr.	1000 Kr.	1000 Kr.	1000 Kr.	1000 Kr.	1000 Kr.
	<b>Indtægt recettes</b>							
1	Beholdning fra forrige Aar <i>reste de l'année précédente</i> . . . . .	41 240	49 947	22 509	20 085	1 446	1 709	1 359
	Paalignede Skatter <i>impôts</i> :							
	a. Ejendomsskatter <i>impôts sur immeubles</i> :							
2	1. Grundskat <i>impôt foncier</i> . . . . .	1 936	1 893	1 872	1 873	1 341	1 353	1 091
3	2. Hussskat <i>impôt sur les maisons</i> (København: Arealsskat) . . . . .	4 013	3 953	3 918	3 863	"	"	"
4	3. Ejendomsskyld, netto <i>redevance immobilière nette</i> . . . . .	1 149	1 124	974	1 162	119	121	116
5	4. Bidrag til Udgifter ved Brandvæsenet <i>impôt de pompiers</i> . . . . .	463	459	455	453	81	82	82
6	5. Andre Ejendomsskatter <sup>1</sup> <i>autres impôts sur immeubles</i> . . . . .	107	107	107	107	32	32	33
	b. Personlige Skatter <i>impôt personnel</i> :							
7	1. Opholdskommuneskat <i>impôt commune-domicile</i> . . . . .	8 349	6 919	5 347	4 124	1 793	1 507	1 111
8	2. Erhvervskommuneskat <i>impôt commune-travail</i> . . . . .	495	376	286	291	20	16	16
9	3. Selskabsskat <i>impôt sur sociétés par actions</i> . . . . .	1 042	996	952	878	59	53	54
10	I alt paalignede Skatter <i>total</i> . . . . .	17 554	15 827	13 911	12 751	3 445	3 164	2 503
11	Koncessionsafgifter <i>droit de concession</i> . . . . .	64	303	541	439	84	174	124
12	Forlystelsesskat <i>droit sur divertissements publics</i> . . . . .	195	194 <sup>2</sup>	199	191	13	"	"
13	Afgift af Omsætning af stærke Drikke <i>droit sur le débit de spiritueux</i>	449	459	466	476	59	64	54
14	Andre Afgifter <i>autres droits</i> (Næringsadkomster <i>arrêts-licence</i> , Hundea- fgift <i>impôts sur les chiens</i> , Gebyrer m. m. <i>frais</i> ). . . . .	567	429	425	424	45	41	50
	Indtægt af Aktiver <i>rente</i> :							
15	a. Renter af Kommunens Kapitaler <i>intérêts de capitaux</i> . . . . .	1 804	2 135	2 330	1 157	142	194	139
16	b. Overskud af Vandværker <i>d'usines à eau</i> . . . . .	844	854	768	631	387	373	368
17	c. — - Gasværker <i>d'usines à gaz</i> . . . . .	4 121	3 848	2 932	3 277	"	"	"
18	d. — - Elektricitetsværker <i>d'usines électriques</i> . . . . .	4 532	4 325	3 907	3 523	553	154	"
19	e. — - Sporveje <i>de tramways</i> . . . . .	1 346	1 076	"	"	"	"	"
20	f. Andre Ejendomme m. m. <i>au reste</i> . . . . .	1 120	1 018	1 005	857	200	168	144
21	I alt Indtægt af Aktiver <i>total</i> . . . . .	13 767	13 256	10 942	9 445	1 282	889	651
22	Statskassens Tilsk. i Henh. til L. 15. Maj 1903 <i>subvention de l'État</i> .	248	257	240	213	19	19	18
23	Andre løbende Indtægter <i>autres recettes</i> . . . . .	42	57	53	35	16	16	12
24	Forbrug af Aktiver <i>capital entamé</i> . . . . .	1 026	2 283	1 386	884	96	1 067	2 420
25	Optagne Laan <i>emprunts</i> . . . . .	"	7 365	38 173	14 242	6 143	11 690	1 095
26	Tilsammen Indtægt <i>total des recettes</i> . . . . .	75 152	90 377	88 845	59 185	12 648	18 833	8 286
	<b>Udgift dépenses</b>							
27	Bestyrelsen <sup>3</sup> <i>administration</i> . . . . .	1 706	1 682	1 636	1 590	223	205	219
28	Fattigvæsen <i>assistance publique</i> { Løbende Udgifter <i>dépenses courantes</i> Nybygninger <i>constructions</i> . . . . .	3 209	3 203	3 071	3 115	357	346	358
29	Aldersunderstøttelse { Løbende Udgifter brutto <i>dép. courantes</i> Fragaar Statens Tilskud <sup>4</sup> <i>subvention de l'État</i> Netto-Udgift <i>net</i> . . . . .	3 070	2 921	2 725	2 465	353	324	300
30	Skolevæsen <i>écoles</i> { Løbende Udgifter <i>dép. courantes</i> Nybygninger <i>constructions</i> . . . . .	1 541	1 455	1 268	1 041	169	157	139
31	Rets- og Politivæsen <sup>5</sup> <i>justice et police</i> . . . . .	1 529	1 466	1 457	1 424	184	167	161
32	Medicinalvæsen <i>service sanitaire</i> { Løbende Udgifter <i>dépenses courantes</i> Nybygninger <i>constructions</i> . . . . .	5 203	4 963	4 769	4 482	973	857	853
		877	557	606	778	34	450	237
		2 660	2 588	2 575	2 488	314	325	299
		2 722	2 733	2 636	2 652	562	531	536
		1 116	1 154	1 441	935	22	45	38

Anm. Oversigten saavel over Københavns som over de øvrige Kommuners Udgifter angiver disse i Nettobeløb, altsaa selve den paagældende Virksomhed. — For København har man ved Bearbejdelsen af det udførlige trykte Regnskab foretaget værkerne samt Sporvejene ikke fradraget Renter og Afskrivn. af de heri anbragte Kapitaler, og som ny Post er opstillet Overskud regnet, men paa den anden Side er Klosetafgiften medregnet med sit fulde Beløb, endskønt Halvdelen snarere vedrører Kloak-

<sup>1</sup> Herunder er for København medregnet Brolægningssskat og Skat af Fribolig i offentlige Bygninger; for Frederiksberg Vejafgift. <sup>2</sup> Heraf *comprises dans l'augmentation de l'actif*. <sup>3</sup> Uregelmæssighederne i Tallene skyldes udbetalte Forskud m. v.

## Udgifter samt Kapitalstatus.

et leur situation financière.

Provinsbyerne			Deraf i 19 <sup>11</sup> / <sub>12</sub>												Løbe-Nr.	
19 <sup>11</sup> / <sub>12</sub>	19 <sup>10</sup> / <sub>11</sub>	19 <sup>09</sup> / <sub>10</sub>	Aarhus	Odense	Aalborg	Horsens	Randers	Esbjerg	Vejle	Fredericia	Kolding	Hel-singør	Svend-borg	Nykø-bing F.		
1000 Kr.	1000 Kr.	1000 Kr.	1000 Kr.	1000 Kr.	1000 Kr.	1000 Kr.	1000 Kr.	1000 Kr.	1000 Kr.	1000 Kr.	1000 Kr.	1000 Kr.	1000 Kr.	1000 Kr.	1000 Kr.	
14 286	14 296	7 237	5 053	2 133	1 188	329	306	380	237	300	238	86	328	21		1
270	270	270	41	13	17	4	11	20	3	13	6	7	7	9		2
927	898	866	102	169	66	61	49	31	11	19	10	35	25	16		3
724	696	682	88	91	68	37	58	42	29	»	»	23	22	»		4
»	»	»	»	»	»	»	»	»	»	»	»	»	»	»		5
»	»	»	»	»	»	»	»	»	»	»	»	»	»	»		6
11 162	10 634	9 752	1 462	824	557	474	465	446	342	252	316	296	214	192		7
183	191	192	25	12	11	5	4	4	4	2	20	2	3	2		8
425	464	432	76	55	24	18	20	13	18	8	8	7	12	13		9
13 691	13 153	12 194	1 794	1 164	743	599	607	556	407	294	360	370	283	232		10
53	73	65	4	1	2	—	—	—	»	»	—	19	»	»		11
78	»	»	11	8	8	5	4	3	3	2	2	2	2	2		12
385	394	374	39	29	31	18	20	10	11	6	11	10	11	9		13
318	304	301	41	30	21	15	18	9	11	5	10	6	7	8		14
822	813	802	198	146	101	5	16	13	12	10	8	33	16	5		15
1 151	1 027	918	207	62	58	79	70	53	42	25	24	19	15	28		16
2 614	2 250	2 027	410	»	190	165	91	101	72	77	103	»	35	62		17
1 581	1 217	747	198	188	155	43	88	120	66	48	54	40	17	52		18
»	»	»	»	»	»	»	»	»	»	»	»	»	»	»		19
956	898	916	195	86	45	17	60	16	18	29	12	37	16	2		20
7 124	6 205	5 410	1 208	482	549	309	325	303	210	189	201	129	99	149		21
394	391	378	36	16	20	22	13	20	10	10	11	13	6	3		22
247	211	201	37	17	17	1	11	9	2	5	27	2	1	1		23
1 142	1 553	1 079	142	152	243	21	53	19	40	6	11	14	12	8		24
9 968	11 114	23 285	»	»	3 000	25	150	»	45	50	40	722	200	835		25
47 686	47 694	50 524	8 365	4 032	5 822	1 344	1 507	1 309	976	867	911	1 373	949	1 268		26
862	891	841	112	86	40	40	41	36	26	29	18	24	17	20		27
2 447	2 317	2 285	316	175	147	128	124	76	53	52	73	63	51	47		28
138	40	78	»	»	129	»	»	»	»	»	»	»	»	»		29
2 928	2 699	2 477	312	225	169	164	128	98	91	75	91	60	52	35		30
1 428	1 299	1 185	160	111	85	80	71	46	45	38	45	29	25	18		31
1 500	1 400	1 292	152	114	84	84	57	52	46	37	46	31	27	17		32
4 627	4 464	4 325	524	328	298	163	163	228	141	107	154	117	97	74		33
993	746	840	38	»	112	»	150	5	»	5	»	»	59	110		34
1 138	1 097	1 039	183	118	74	31	60	39	33	39	23	32	28	23		35
787	694	657	147	55	75	52	30	61	20	6	18	31	19	4		36
642	351	543	262	»	278	»	»	»	»	»	»	»	»	»		37

med Fradrag af de Tilskud, Kommunerne erholder af Stat eller Amt m. v., og af de Indtægter, som staar i Forbindelse med forsk. Omposteringer for at lette Sammenstilling med de øvrige Byer. Saaledes er der i Overskudet af Gas- og Elektricitets-af Vandværk (Skat af Vandforbrug + Klosetafgift ÷ Driftsudgifter); den i Arealskatten indbefattede Vandskat er dog ikke medvæsenet.

efter Lov af 13. Maj 1911 95 000 Kr., efter den ældre Lovgivning 99 000 Kr. <sup>8</sup> Nybygninger er medregnet under Forøgelse af Aktiver *constructions*

TABEL 134 (fortsat).

**Bykommunernes Indtægter og**  
*Recettes et dépenses des villes et*

Løbe-Nr.		København				Frederiksberg		
		1912/13	1911/12	1910/11	1909/10	1911/12	1910/11	1909/10
		1000 Kr.	1000 Kr.	1000 Kr.	1000 Kr.	1000 Kr.	1000 Kr.	
	Udgift (fortsat) <i>dépenses (suite)</i>							
33	Sindssygehospitalet { Løbende Udgifter <i>dépenses courantes</i> . . . . .	329	197	169	170	—	—	
	<i>hospice d'aliénés</i> { Nybygninger <i>constructions</i> . . . . .	5	14	—	22	—	—	
34	Gader og Veje { Løbende Udgifter <i>dépenses courantes</i> . . . . .	1 465	1 331	1 249	1 683	167	202	
	<i>voirie</i> { Nyanlæg <i>constructions</i> . . . . .	223	173	641	146	73	37	
35	Byens Belysning <i>éclairage</i> . . . . .	923	922	908	872	66	69	
36	Den offentlige Renlighed <i>vidange etc.</i> . . . . .	680	737	604	863	292	254	
37	Brandvæsen <i>pompiers</i> . . . . .	797	759	753	741	159	156	
38	De offentlige Lystanlæg <i>parcs</i> . . . . .	172	141	146	136	»	»	
39	Renter af Gæld <i>dette: intérêts</i> . . . . .	7 335	7 373	6 785	5 075	920	802	
40	Tilskud til Hjælpekasser, netto (København: Understøttelsesfor- eningen) <i>subventions aux caisses de secours</i> . . . . .	103	101	200	140	56	29	
41	Bidrag til Foreninger o. l. <i>subventions à des unions</i> . . . . .	515	474	489	403	66	64	
42	Menighedsudgifter med Fradrag af Ligning paa Menigheden <i>dépenses paroissiales</i> . . . . .	»	»	»	»	»	»	
43	Andre løbende Udgifter <i>autres dépenses</i> . . . . .	235	649 <sup>1</sup>	287	293	22	28	
	Forøgelse af Aktiver <i>augmentation de l'actif:</i>							
44	a. Alm. kommunale Bygninger m. m. <i>constructions communales</i> . . . . .	57	182	602	712	6	98	
45	b. Vand-, Gas- og Elektricitetsværker <i>usines à eau, gaz et électricité</i>	3 165	1 790	1 568	2 705	138	4 146	
46	c. Andre udbyttegivende Ejendomme <i>autres immeubles productifs</i>	1 866 <sup>2</sup>	13 760 <sup>3</sup>	747	795	372	417	
47	d. Værdipapirer <i>valeurs</i> . . . . .	1 092	697	1 910	3 193	6	252	
48	I alt Forøgelse af Aktiver <sup>3</sup> <i>total</i> . . . . .	6 180	16 429	4 827	7 405	522	4 913	
49	Afdrag paa Gæld <i>dette: amortissement</i> . . . . .	1 530	1 488	3 635	1 216	6 095	7 907	
50	Beholdning ved Aarets Udgang <i>reste fin de l'année</i> . . . . .	35 638	41 243	49 947	22 509	1 537	1 446	
51	Tilsammen Indtægt <i>total des dépenses</i> . . . . .	75 152	90 377	88 845	59 185	12 648	18 833	
	<b>Formue og Gæld ved Regnskabsaarets Udgang<sup>4</sup></b> <i>situation financière</i>							
	Kommunen ejede <i>actif:</i>							
52	Fattiganstalter <i>maisons de charité</i> . . . . .	6 668	6 728	6 794	7 113	459	463	
53	Skoler <i>écoles</i> . . . . .	9 944	9 203	8 548	8 643	2 467	2 511	
54	Sygehuse <i>infirmiers</i> . . . . .	18 261	13 908	14 103	15 429	3 649	3 727	
55	Andre kommunale Ejendomme <i>autres immeubles communales</i> . . . . .	17 867	17 609	17 386	15 420	2 689	2 619	
56	Vandværker <i>usines à eau</i> . . . . .	11 396	10 915	10 938	12 391	1 698	1 735	
57	Gasværker <i>usines à gaz</i> . . . . .	32 056	30 546	31 015	35 926	»	»	
58	Elektricitetsværker <i>usines à électricité</i> . . . . .	15 710	14 486	14 169	16 360	4 123	4 131	
59	Sporveje <i>tramways</i> . . . . .	19 890	19 286	1 081	223	»	»	
60	Andre udbyttegivende Ejendomme <i>autres immeubles productifs</i>	48 794	46 538	47 126	43 737	5 803	5 579	
61	Panteobligationer, Tilgodehavende, Kapitaliserede Afgifter <i>obli- gations et droits capitalisés</i> . . . . .	17 246	17 078	17 362	20 505	1 266	1 341	
62	Kassebeholdning, Indtægtsrestancer o. l. <i>encaisse, arriérés etc.</i>	43 825	53 108	68 482	58 728	2 351	2 276	
63	I alt <i>total</i> . . . . .	241 657	239 405	237 004	234 475	24 505	24 382	
64	Kommunen skyldte <i>dette</i> . . . . .	201 348	200 594 <sup>5</sup>	198 092 <sup>6</sup>	193 410 <sup>6</sup>	22 479	22 412	
	<b>Legater <i>legs</i></b>							
65	Under Borgerrepræsentationen <i>sous le conseil communal</i> . . . . .	8 445	8 335	8 290	8 188	—	—	
66	Under Magistraten <i>sous le magistrat</i> . . . . .	19 054	18 483	18 234	17 623	—	—	
67	I alt <i>total</i> . . . . .	27 499	26 818	26 524	25 811	954	946	
						913		

<sup>1</sup> Heraf Tilbagebetaling af Aktieselskabsskat i Følge Højesteretsdom: 400 000 Kr.    <sup>2</sup> Heraf til Erhvervelse og Anlæg af Sporveje i 1912/13: havns Kommunes Afskrivninger paa Passivsiden, derefter som Fradrag i Ejendommens Værdi.    <sup>3</sup> Heraf Restgæld til Aktieselskabet De københavnske

## Udgifter samt Kapitalstatus.

leur situation financière (suite).

Provinsbyerne			Deraf i 19 <sup>11</sup> / <sub>12</sub>													Løbe-Nr.
19 <sup>11</sup> / <sub>12</sub>	19 <sup>10</sup> / <sub>11</sub>	19 <sup>09</sup> / <sub>10</sub>	Aarhus	Odense	Aalborg	Horsens	Randers	Esbjerg	Vejle	Fredericia	Kolding	Hel-singør	Svend-borg	Nykø-bing F.		
1000 Kr.	1000 Kr.	1000 Kr.	1000 Kr.	1000 Kr.	1000 Kr.	1000 Kr.	1000 Kr.	1000 Kr.	1000 Kr.	1000 Kr.	1000 Kr.	1000 Kr.	1000 Kr.	1000 Kr.		
—	—	—	—	—	—	—	—	—	—	—	—	—	—	—	—	33
719	621	885	116	62	44	45	36	21	16	20	14	22	25	11	34	
926	738	905	34	241	130	29	7	62	17	—	8	48	2	45	35	
512	503	477	61	35	21	25	22	19	13	14	20	7	15	13	36	
451	402	504	90	68	44	20	40	÷ 5	13	11	11	8	8	8	37	
227	210	222	44	16	13	8	11	4	5	3	4	7	4	4	38	
142	129	116	19	17	21	5	8	12	»	1	3	5	»	»	39	
3 790	3 647	3 218	652	363	229	142	152	202	101	71	101	70	56	86	40	
398	345	197	47	19	34	23	6	28	11	5	11	8	4	4	41	
436	418	360	88	31	30	19	16	23	22	9	17	9	8	6	42	
209	205	218	40	»	2	÷ 2	»	»	»	»	»	6	13	12	43	
556	589	599	68	41	27	11	27	39	8	22	3	12	10	10	44	
994	1 005	459	209	18	154	62	»	86	5	1	21	5	106	»	45	
4 375	5 002	5 889	46	118	407	33	»	24	»	—	68	323	»	226	46	
618	965	398	181	6	8	9	»	8	—	34	47	»	»	»	47	
1 315	1 600	1 588	40	265	248	27	70	»	27	15	55	16	9	8	48	
7 302	8 572	8 334	476	407	817	131	70	118	32	50	191	344	115	234	49	
6 045	4 969	8 289	336	113	2 275	63	103	93	127	130	81	418	44	506	50	
12 839	14 346	14 300	4 560	1 743	898	327	384	196	292	256	115	111	347	34	51	
47 686	47 694	50 524	8 365	4 032	5 822	1 344	1 507	1 309	976	867	911	1 373	949	1 268	52	
2 842	2 809	2 800	272	114	153	106	193	51	28	61	40	93	72	55	53	
17 140	16 232	15 553	2 430	700	942	549	558	674	606	306	820	476	325	460	54	
6 281	5 470	5 117	1 391	310	697	515	207	576	88	120	180	267	93	40	55	
14 177	13 448	12 863	3 501	1 659	1 157	490	867	492	450	271	434	328	433	134	56	
12 272	11 879	11 487	1 838	650	442	470	522	446	281	347	300	319	266	419	57	
17 388	16 627	15 046	2 301	»	1 276	530	1 130	656	447	350	451	»	447	287	58	
16 765	14 168	11 491	1 276	1 785	1 300	679	886	707	614	500	563	452	395	462	59	
»	»	»	»	»	»	»	»	»	»	»	»	»	»	»	60	
22 072	21 627	21 100	5 822	2 098	2 391	452	771	825	738	412	279	271	176	208	61	
17 580	17 330	16 835	452	3 619	2 296	508	896	»	768	136	446	748	650	246	62	
13 608	14 333	14 180	6 006	465	698	327	485	339	332	»	199	119	350	34	63	
140 125	133 923	126 472	25 289	11 400	11 352	4 626	6 515	4 766	4 352	2 503	3 712	3 073	3 207	2 345	64	
94 560	90 745	84 646	16 585	8 708	7 904	3 311	3 659	4 258	2 698	1 567	2 305	1 826	1 549	2 136	65	
—	—	—	—	—	—	—	—	—	—	—	—	—	—	—	66	
—	—	—	—	—	—	—	—	—	—	—	—	—	—	—	67	
9 148	8 861	8 394	755	818	925	530	1 248	6	34	60	178	145	118	75		

354 000 Kr. og i 19<sup>11</sup>/<sub>12</sub>: 13 514 000 Kr. <sup>8</sup> Heri ikke indbefattet de under Løbe-Nr. 28, 30 og 32 opførte Nybygninger. <sup>4</sup> Indtil 1910 opførtes Køben-Sporveje: 4 262 000 Kr. <sup>6</sup> Heraf Afskrivningskonto i 19<sup>10</sup>/<sub>11</sub>: 614 000 Kr. og i 19<sup>09</sup>/<sub>10</sub>: 12 993 000 Kr.



TABEL 135.

**Sognekommunernes Indtægter og**  
*Recettes et dépenses des communes rurales ainsi que*

Løbe-Nr.	Sognekommunerne i Amtsraadskredsene $\frac{1}{4}$ 1911— $\frac{31}{3}$ 1912 <i>communes rurales par département <math>\frac{1}{4}</math> 1911—<math>\frac{31}{3}</math> 1912</i>	København	Roskilde	Frederiksborg	Holbæk	Sorø	Præstø	Bornholms	Maribo
		(20 Kommuner)	(30 Kommuner)	(44 Kommuner)	(62 Kommuner)	(63 Kommuner)	(73 Kommuner)	(16 Kommuner)	(68 Kommuner)
		1000Kr.	1000Kr.	1000Kr.	1000Kr.	1000Kr.	1000Kr.	1000Kr.	1000Kr.
	<b>Indtægter recettes</b>								
1	Beholdning fra forrige Aar <i>reste de l'année précédente</i> . . . . .	358	60	160	103	66	147	91	118
	Paalignede Skatter <i>impôts</i> :								
2	Hartkornsskat <i>impôt foncier agricole</i> . . . . .	220	144	272	431	365	456	93	477
3	Ejendomsskyld <i>redevance immobilière évaluée</i> . . . . .	157	97	186	288	242	309	64	321
4	Opholdskommuneskat <i>impôt commune-domicile</i> . . . . .	1 319	255	582	573	440	478	162	374
5	Erhvervskommuneskat <i>impôt commune-travail</i> . . . . .	13	10	26	16	19	21	3	20
6	Skat af Aktieselskaber <i>impôt sur sociétés par actions</i> . . . . .	57	2	7	4	2	15	1	16
7	Afgifter og Kendelser iflg. Næringsl. m. fl. L. <i>droit sur le débit etc.</i>	65	14	31	40	19	34	3	24
8	Indtægt af Kapitaler, Ejend. o. desl. <i>produit de capitaux, d'immeubles</i>	380	39	32	71	59	86	21	41
9	Statstilskud i Henhold til Lov af $\frac{15}{6}$ 1903 <i>subvention de l'État</i> . . . . .	4	6	14	21	13	18	7	11
10	Andre løbende Indtægter <i>autres recettes courantes</i> . . . . .	31	9	29	52	17	17	3	24
11	Forbrug af Aktiver <i>diminution de l'actif</i> . . . . .	165	4	48	32	74	127	30	90
12	Optagne Laan <i>emprunts</i> . . . . .	666	83	215	232	164	245	138	471
13	Tilsammen Indtægt <i>total des recettes</i> . . . . .	3 435	723	1 602	1 863	1 480	1 953	616	1 987
	Desuden <i>en outre</i>								
	Naturalarbejde udredet ud. f. Paalign. <i>prest. en nature, outre les imp.</i>								
14	Til Fattigvæsen <i>assistance publique</i> . . . . .	1	2	3	19	9	13	1	7
15	Til Skolevæsen <i>écoles</i> . . . . .	1	1	2	8	3	5	1	5
16	Til Vejevæsen <i>voirie</i> . . . . .	6	—	6	16	11	23	—	7
17	Til andre Øjemed <i>autres buts</i> . . . . .	1	2	1	8	9	10	—	2
18	I alt <i>total</i> . . . . .	9	5	12	51	32	51	2	21
	<b>Udgifter dépenses</b>								
19	Bestyrelse <i>administration</i> . . . . .	168	25	52	57	48	51	11	41
20	Bidr. til Amtsrepartitionsfonden <i>contingent aux fonds départementaux</i>	188	—	84	—	—	40	49	—
21	Fattigvæsen, løbende Udgifter <i>assistance publique</i> . . . . .	236	114	295	318	284	273	56	212
22	Alderdomsunderstøttelse, netto, løbende Udgifter <sup>a</sup> <i>retraites, net</i>	122	84	145	225	210	241	34	175
23	Skolevæsen <i>écoles</i> { Løbende Udgifter <i>dépenses courantes</i> . . . . .	405	153	267	359	288	363	79	340
	{ Nybygninger <i>constructions</i> . . . . .	68	17	109	62	63	91	33	257
24	Vejevæsen <i>voirie</i> { Løbende Udgifter <i>dépenses courantes</i> . . . . .	188	85	121	154	136	165	44	266
	{ Nyanlæg <i>constructions</i> . . . . .	122	17	44	3	2	4	12	17
25	Renter af Gæld <i>dette: intérêts</i> . . . . .	436	20	35	89	49	75	32	70
26	Bidrag til Hjelpe- og Sygekasser, Foreninger o. s. v. <i>caisses de secours et caisses de maladie, sociétés etc.</i>	56	20	23	51	46	54	12	33
27	Menighedsudg. med Fradr. af Lign. p. Menigh. <i>affaires de la paroisse</i>	14	7	9	÷ 9	÷ 2	÷ 1	—	÷ 5
28	Andre løbende Udgifter <i>autres dépenses courantes</i> . . . . .	190	25	46	73	44	53	12	60
29	Forøgelse af Aktiver <i>augmentation de l'actif</i> . . . . .	499	1	51	67	52	55	74	118
30	Afdrag paa Gæld <i>dette: amortissement</i> . . . . .	200	76	116	251	184	302	50	282
31	Beholdning ved Aarets Udgang <i>reste, fin de l'année</i> . . . . .	543	79	205	163	76	187	118	121
32	Tilsammen Udgift <i>total des dépenses</i> . . . . .	3 435	723	1 602	1 863	1 480	1 953	616	1 987
	Kapitalstatus ved Aarets Udgang <i>situation financière</i>								
	Kommunen ejede <i>actif</i>								
33	Obligationer, Kassebeholdning m. m. <i>titres, encaisse</i> . . . . .	1 232	684	640	1 148	851	1 256	754	782
34	Faste Ejendomme til Værdi <i>immeubles et inventaire</i> . . . . .	7 957	1 160	2 478	2 982	2 778	3 607	1 151	3 297
35	I alt <i>total</i> . . . . .	9 189	1 844	3 118	4 130	3 629	4 863	1 905	4 079
36	Kommunen skyldte <i>passif</i> . . . . .	9 498	524	1 046	1 992	1 215	1 729	785	1 761
37	Legater <i>legs</i> . . . . .	240	36	187	59	101	84	59	142

Anm. Se Anmærkning Side 158—59.

<sup>1</sup> Heraf Grundskat 8 751 Kr. <sup>2</sup> Heraf Gas-, Vand- og Elektricitetsv. o. lign. 321 761 Kr. <sup>3</sup> Nybygn. er opførte under Forøgelse af Aktiver *construct.*

**Udgifter samt Kapitalstatus.**  
leur situation financière, par département.

Svendborg (73 Kommuner)	Odense (49 Kommuner)	Assens (30 Kommuner)	Vejle (67 Kommuner)	Skanderborg (39 Kommuner)	Aarhus (36 Kommuner)	Randers (75 Kommuner)	Aalborg (66 Kommuner)	Hjørring (56 Kommuner)	Thisted (51 Kommuner)	Viborg (61 Kommuner)	Ringkøbing (87 Kommuner)	Ribe (58 Kommuner)	I alt for samtlige Sognekommuner <i>communes rurales</i>			Løbe-Nr.
													(1144 Kommuner) 1911-12	(1140 Kommuner) 1910-11	(1138 Kommuner) 1909-10	
1000Kr.	1000Kr.	1000Kr.	1000Kr.	1000Kr.	1000Kr.	1000Kr.	1000Kr.	1000Kr.	1000Kr.	1000Kr.	1000Kr.	1000Kr.	1000 Kr.	1000 Kr.	1000 Kr.	
125	52	27	143	70	95	174	109	192	75	151	178	96	2 590	2 294	2 668	1
397	240	171	407	298	258	511	432	474	268	434	266	294	6 908	6 657	7 923	2
266	163	115	273	202	174	343	291	323	180	292	182	200	4 668 <sup>1</sup>	4 487	2 106	3
480	282	160	685	437	583	561	515	628	463	664	1 281	864	11 786	11 064	9 642	4
8	5	3	10	6	11	9	13	9	2	7	11	6	228	236	216	5
2	7	1	2	1	5	7	17	4	2	2	5	4	163	112	132	6
41	29	15	42	21	25	32	39	35	19	40	29	26	623	603	591	7
61	53	19	29	19	43	39	25	65	30	31	121	60	1 324 <sup>2</sup>	1 276	1 113	8
9	6	4	26	17	14	30	27	48	26	40	53	22	416	427	446	9
23	13	8	12	14	10	18	15	22	8	20	21	18	384	352	326	10
33	33	21	59	10	66	72	39	33	118	70	88	24	1 236	1 229	1 276	11
113	156	40	294	162	170	430	324	765	194	352	721	496	6 431	7 204	9 033	12
1 558	1 039	584	1 982	1 257	1 454	2 226	1 846	2 598	1 385	2 103	2 956	2 110	36 757	35 941	35 472	13
3	—	2	1	1	1	3	3	10	1	1	2	»	83	85	88	14
3	1	1	—	—	—	3	3	3	1	1	2	1	45	48	52	15
7	4	6	—	2	—	14	16	40	7	9	10	7	191	207	199	16
2	—	1	—	—	—	3	—	5	—	1	1	1	47	40	45	17
15	5	10	1	3	1	23	22	58	9	12	15	9	366	380	384	18
45	35	18	51	29	35	49	45	43	30	50	50	42	975	994	973	19
54	»	»	»	100	80	»	42	37	40	»	»	90	804	761	654	20
232	154	95	295	205	187	317	322	393	219	334	404	174	5 119	4 880	4 754	21
156	95	62	202	143	127	230	157	168	154	214	233	160	3 337	3 238	3 117	22
360	232	142	417	243	241	422	414	426	247	421	541	428	6 788	6 648	6 428	23
33	42	29	71	10	85	98	143	45	33	81	219	137	1 726	1 911	1 975	24
141	87	63	193	97	99	153	119	160	70	144	194	194	2 873	3 240	3 054	25
5	7	8	18	7	3	9	3	2	11	4	15	16	329	468	349	26
80	65	36	83	62	75	92	84	106	43	86	161	118	1 897	1 812	1 641	27
42	29	16	48	40	48	53	41	43	74	73	80	38	920	794	755	28
5	—	÷ 1	5	—	÷ 2	2	10	8	7	2	÷ 3	÷ 1	45	44	57	29
47	35	20	48	32	41	61	40	75	38	70	93	55	1 158	1 305	1 391	30
50	36	3	83	5	23	125	15	369	99	106	128	31	1 990	1 914	3 029	31
147	135	54	249	180	265	430	277	425	206	330	605	465	5 229	5 303	5 077	32
161	87	39	219	104	147	185	134	298	114	188	236	163	3 567	2 629	2 218	33
1 558	1 039	584	1 982	1 257	1 454	2 226	1 846	2 598	1 385	2 103	2 956	2 110	36 757	35 941	35 472	34
1 415	1 445	597	664	666	1 271	1 212	638	902	633	728	914	492	18 924	16 817	14 451	35
3 069	1 862	1 167	3 228	1 748	2 480	3 637	2 938	3 762	1 941	3 466	4 780	3 400	62 888 <sup>4</sup>	62 270	59 380	36
4 484	3 307	1 764	3 892	2 414	3 751	4 849	3 576	4 664	2 574	4 194	5 694	3 892	81 812	79 087	73 831	37
1 688	1 588	873	1 662	1 483	1 726	2 214	1 938	2 672	932	1 889	3 231	2 633	43 079	41 737	39 582	38
181	100	83	208	79	78	160	89	122	127	171	182	159	2 647	2 697	2 628	39

comprises dans l'augmentation de l'actif. <sup>4</sup> Heraf Skoler 41 730 621 Kr., Fattigg. og -huse 11 657 485 Kr., Gas-, Vand- og Elektricitetsv. o. lign. 6 336 240 Kr.

TABEL 136.

## Amtsrepartitionsfondenes og Amtsfattiggassernes Indtægter og Udgifter samt Kapitalstatus.

Løbe-Nr.	Amtsraadskredsene <sup>1</sup> / <sub>4</sub> 1911— <sup>3</sup> / <sub>3</sub> 1912 <i>départements</i>	København	Roskilde	Frederiks- borg	Holbæk	Sorø	Præstø	Bornholms <sup>1</sup>
		1000 Kr.	1000 Kr.	1000 Kr.	1000 Kr.	1000 Kr.	1000 Kr.	1000 Kr.
<b>I. Amtsrepartitionsfondene fonds départementaux de répartition</b>								
<b>Indtægter recettes</b>								
1	Beholdning fra forrige Regnskabsaar <i>reste de l'année précédente</i> . . . . .	206	»	8	229	127	33	104
Udskrivning paa Amtsraadskredsen <i>contingents imposés</i> :								
2	a. Udskrevet paa Ager-, Engs- og Skovskyldshartkorn <i>sur le hartkorn</i>	223	114	210	275	217	240	119
3	b. Ejendomsskyld <i>redevance immobilière évaluée</i> . . . . .	162	76	142	183	147	158	44
4	c. Lignet paa Amtsraadskr. Komm. (Lov <sup>o</sup> / <sub>17</sub> 1867 § 50) <i>sur les comm.</i>	188	»	84	»	»	40	48
5	Indtægt af Aktiver <i>revenu de l'actif</i> . . . . .	15	—	26	16	3	22	2
6	Tilbagebetaling af Forskud og Udlæg, Bidrag fra Købstæder og andre Kommuner <i>avances rentrées, contribution des autres communes</i> . . . . .	4	46	11	20	23	13	6
7	Andre løbende Indtægter <i>autres recettes</i> . . . . .	71	6	7	22	13	25	52
8	Forbrug af Aktiver <i>consommation de l'actif</i> . . . . .	1	—	14	»	»	14	25
9	Optagne Laan <i>emprunts</i> . . . . .	68	213	»	75	30	50	294
10	Tilsammen Indtægt <i>total des recettes</i> . . . . .	938	455	502	820	560	595	694
<b>Udgifter dépenses</b>								
11	Bestyrelsen <i>administration</i> . . . . .	11	7	6	9	8	8	5
12	Fattigvæsen <i>assistance publique</i> . . . . .	35	÷ 1	22	20	13	16	35
13	Bidrag til Amtsskolefonden <i>contingent au fonds d'écoles départemental</i>	18	15	22	45	29	42	19
14	Rets- og Politivæsen <sup>2</sup> <i>justice et police</i> . . . . .	140	65	70	60	46	67	45
15	Medicinalvæsen <i>service sanitaire</i> { Løbende Udgifter <i>dépenses courantes</i>	191	15	112	135	80	95	45
	» Nybygninger <i>constructions</i> . . . . .	»	31	44	76	»	»	98
16	Vejvæsen <i>voirie</i> { Løbende Udgifter <i>dépenses courantes</i>	165	95	145	124	168	171	77
	» Nyanlæg <i>constructions</i> . . . . .	»	»	6	»	»	»	34
17	Vandløbsvæsen <i>cours d'eau</i> . . . . .	3	1	1	2	3	2	»
18	Dyrlægevæsen <i>service vétérinaire</i> . . . . .	÷ 3	—	1	6	7	9	3
19	Renter af Gæld <i>dette: intérêts</i> . . . . .	61	6	24	55	8	26	29
20	Bidrag til Foreninger o. l. <i>contingents divers</i> . . . . .	5	7	4	3	2	3	4
21	Forskud og Udlæg <i>avances</i> . . . . .	3	37	9	8	14	20	—
22	Andre løbende Udgifter <i>autres dépenses</i> . . . . .	4	4	4	15	6	9	11
23	Forøgelse af Aktiver <i>augmentation de l'actif</i> . . . . .	132	6	5	171	1	11	137
24	Afdrag paa Gæld <i>dette: amortissement</i> . . . . .	76	163	6	51	43	68	59
25	Beholdning ved Aarets Udgang <i>reste, fin de l'année</i> . . . . .	97	4	21	40	132	48	93
26	Tilsammen Udgift <i>total des dépenses</i> . . . . .	938	455	502	820	560	595	694
<b>Kapitalstatus ved Aarets Udgang situation financière</b>								
Amtsrepartitionsfonden ejede <i>actif</i>								
27	Obligationer, Kassebeholdning m. m. <i>titres, encaisse etc.</i> . . . . .	205	47	820	664	217	721	492
28	Faste Ejendomme til Værdi <i>immeubles et inventaire</i> . . . . .	1 034	557	300	1 078	315	1 100	330
29	Tilsammen <i>total</i> . . . . .	1 239	604	1 120	1 742	532	1 821	822
30	Amtsrepartitionsfonden skyldte <i>passif</i> . . . . .	1 347	160	549	1 232	193	644	818
<b>II. Amtsfattiggasserne caisses départementales des pauvres</b>								
31	Indtægt og Udgift <i>recette et dépense</i> . . . . .	13	24	6	16	65	23	12
32	Af Indtægten: Løb. Indtægt bortset fra Amtsrepartitionsfondenes Tilskud <i>recettes courantes (à part subv. du fonds dép. de répart.)</i>	4	1	3	5	8	6	3
<b>Kapitalstatus ved Aarets Udgang situation financière</b>								
33	Amtsfattiggassen ejede <i>actif</i> . . . . .	42	23	—	29	439	54	57
34	Amtsfattiggassen skyldte <i>passif</i> . . . . .	»	»	12	142	43	»	»
35	Legater <i>legs</i> . . . . .	»	»	»	»	19	»	»

Anm. Tilbagebetalte Forskud og Udlæg er fradragne under den paagældende Udgiftspost, forsaavidt der foreligger spe

<sup>1</sup> Bornholms Amtsrepartitionsfond omfatter saavel Landdistrikter som Købstæder; Købstædernes Bidrag opføres under Indtægtsposten: Udskrivning repartitionsfondens eller Købstadkommunernes Vedkommende. — Til Bornholms Amts Aktiver bør føjes Amtskommunefondens Kapital: 460 848 Kr. og af 15. Maj 1903: 377 017 Kr. <sup>2</sup> Heraf Sygehuse 9 249 946 Kr., Tvangsarbejdsanstalter m. m. 693 364 Kr., Ting- og Arresthuse 3 554 184 Kr. samt

## Recettes et dépenses des fonds départementaux de répartition et des caisses départementales des pauvres ainsi que leur situation financière.

Maribo	Svendborg	Odense	Assens	Vejle	Skanderborg	Aarhus	Randers	Aalborg	Hjørring	Thisted	Viborg	Ringkøbing	Ribe	I alt for samtlige Amtsraadskredse départements			Løbe-Nr.
														1911-12	1910-11	1909-10	
1000 Kr.	1000 Kr.	1000 Kr.	1000 Kr.	1000 Kr.	1000 Kr.	1000 Kr.	1000 Kr.	1000 Kr.	1000 Kr.	1000 Kr.	1000 Kr.	1000 Kr.	1000 Kr.	1000 Kr.	1000 Kr.	1000 Kr.	1000 Kr.
25	»	33	27	»	7	11	50	92	102	117	169	38	132	1 510	2 314	1 447	1
310	260	211	121	284	131	143	257	217	264	173	285	323	198	4 575	4 394	5 104	2
212	176	141	79	190	87	97	172	145	181	127	190	222	132	3 063	2 851	1 317	3
»	54	»	»	»	100	80	»	40	37	40	»	»	90	801	750	653	4
2	20	26	1	16	13	21	3	35	20	5	23	1	8	278	311	290	5
54	6	6	2	6	20	8	35	4	17	16	36	10	6	349	366	361	6
11	8	6	4	26	18	14	18	13	49	26	41	70	12	512 <sup>3</sup>	563	605	7
5	2	4	—	4	6	18	16	8	2	4	33	4	20	180	191	348	8
255	215	122	45	299	142	300	223	225	530	»	356	449	483	4 374	4 805	6 033	9
874	741	549	279	825	524	692	774	779	1 202	508	1 133	1 117	1 081	15 642	16 545	16 158	10
9	7	4	3	9	6	8	8	6	6	8	5	15	6	154	164	146	11
23	8	34	16	24	32	24	14	39	17	22	40	39	42	514	515	473	12
36	44	16	11	33	23	20	38	33	48	26	47	41	42	648	630	594	13
69	82	56	34	85	43	39	73	50	49	36	57	66	72	1 304	1 234	1 214	14
56	105	82	48	121	71	111	106	69	106	88	120	139	87	1 982	1 996	1 792	15
»	»	»	—	»	»	»	»	30	27	10	»	6	»	322	1 071	765	16
213	220	123	71	142	122	68	140	40	156	75	154	187	154	2 810	2 826	2 764	17
»	»	»	»	3	»	2	»	65	»	»	»	»	16	126	87	38	18
5	2	2	1	1	4	1	25	3	2	1	1	2	1	63	52	49	19
9	18	9	6	9	—	19	1	—	—	1	1	2	11	109	61	41	20
25	41	52	13	45	32	48	36	90	36	29	59	43	46	804	769	689	21
6	4	2	1	3	3	4	5	45	2	11	5	7	1	127	82	86	22
59	14	16	2	23	15	27	17	141	41	3	120	9	»	578	638	366	23
9	10	7	3	3	3	3	4	5	7	7	6	6	30	156	168	232	24
126	»	4	—	»	7	220	52	»	242	27	18	107	15	1 281	1 774	1 094	25
173	186	126	54	279	155	43	222	49	374	12	374	355	474	3 342	2 939	3 501	26
56	—	16	16	45	8	55	33	114	89	152	126	93	84	1 322	1 539	2 314	27
874	741	549	279	825	524	692	774	779	1 202	508	1 133	1 117	1 081	15 642	16 545	16 158	28
306	854	846	183	702	432	702	495	1 132	745	505	786	184	344	11 382	11 506	11 390	29
931	672	1 033	228	820	596	807	493	1 121	788	583	704	1 262	1 023	15 775 <sup>4</sup>	15 519	14 201	30
1 237	1 526	1 879	411	1 522	1 028	1 509	988	2 253	1 533	1 088	1 490	1 446	1 367	27 157	27 025	25 591	31
628	940	1 214	281	792	785	1 187	756	1 922	1 270	617	1 594	884	1 238	19 051	18 470	17 164	32
28	11	22	11	27	32	23	15	27	23	40	36	21	17	492	456	464	33
7	3	2	1	4	5	4	7	6	4	3	6	2	3	87	91	82	34
176	19	8	6	10	34	33	58	70	24	53	38	5	13	1 191	1 183	1 180	35
»	2	—	»	361	»	»	»	»	»	52	»	»	»	612	569	539	
—	49	»	»	3	14	3	14	»	11	36	30	2	»	181	181	180	

cificeret Oplysning om Forskudets og Udlæggets Art.

ning paa Amtsraadskredsen (Hartkorn). Nogen direkte Sammenligning mellem Bornholms Amt og andre Amter er saaledes hverken gørlig for Amts-Jordebogsafgiftsfondens Kapital: 31 678 Kr. <sup>2</sup> Nybygninger er medregnet under Forøgelse af Aktiver. <sup>3</sup> Herunder Statskassens Tilskud i H. t. Lov Jordemoder-Boliger i 1921 673 Kr.

Amtsskolefondenes Indtægter og Udgifter samt Kapitalstatus i Aaret 19<sup>11</sup>/<sub>12</sub>.Recettes et dépenses des fonds d'écoles départementaux ainsi que leur situation financière 19<sup>11</sup>/<sub>12</sub>.

Amtsskoleraads- kredse départements	Indtægter <i>recettes</i>			Udgifter <i>dépenses</i>					Total- summen for de samlede Ind- tægter lig de samlede Udgifter <i>balance</i>	Skole- fonden ejede <i>actif</i>
	Ligningen paa Skoleraadskredsen <i>contingents imposés</i>	Statstilskud <i>subvention de l'Etat</i>	Andre Indtægter <i>autres recettes</i>	Pensioner <i>pensions</i>	Understøttelse til Skolevæsenet efter Lov 8/8 1856, § 5, 1. Stk. c, d <i>subv. (écoles) loi 1856</i>	Lønningstillæg efter Lov 27/5 1908 <i>supplément aux traite- ments, loi 1908</i>	Tilskud til Højskole- elever <i>écoles adultes</i> des <i>écoles populaires</i>	Andre Udgifter <i>autres dépenses</i>		
	Kr.	Kr.	Kr.	Kr.	Kr.	Kr.	Kr.	Kr.	Kr.	Kr.
København . . . . .	42 657	304 665	31 898	71 946	11 243	236 078	4 372	55 581	379 220	10 527
Roskilde . . . . .	20 591	142 622	13 975	33 942	9 415	103 275	5 800	24 756	177 188	31 769
Frederiksborg . . . . .	29 151	242 012	24 551	55 954	8 650	180 605	5 906	44 599	295 714	68 493
Holbæk . . . . .	50 000	282 701	36 716	73 998	13 602	201 059	13 300	67 458	369 417	83 957
Sorø . . . . .	40 073	255 707	38 913	66 417	7 350	192 651	9 106	59 169	334 693	72 155
Præstø . . . . .	50 512	289 060	20 662	88 090	7 309	215 867	11 605	37 363	360 234	73 593
Bornholms . . . . .	18 531	87 164	11 657	28 102	4 769	61 258	3 810	19 413	117 352	10 594
Maribo . . . . .	48 810	285 951	41 683	91 493	8 361	216 229	8 500	51 861	376 444	39 553
Svendborg . . . . .	55 633	336 945	29 516	84 763	19 013	246 599	13 063	58 656	422 094	60 283
Odense . . . . .	33 048	253 547	40 096	58 496	12 284	191 384	11 368	53 159	326 691	63 664
Assens . . . . .	14 380	120 064	17 547	23 861	5 378	94 074	6 045	22 633	151 991	12 102
Øerne <i>Iles</i> . . . . .	403 386	2 600 438	307 214	677 062	107 374	1 939 079	92 875	494 648	3 311 038	526 690
Vejle . . . . .	47 643	364 399	50 156	72 198	21 828	298 924	14 900	54 348	462 198	35 090
Skanderborg . . . . .	35 591	229 834	33 344	66 578	10 611	161 769	12 305	47 506	298 769	23 908
Aarhus . . . . .	43 002	278 172	24 112	60 104	16 603	202 854	10 300	55 425	345 286	29 435
Randers . . . . .	51 521	338 900	40 744	88 228	12 024	250 610	17 080	63 223	431 165	57 687
Aalborg . . . . .	45 986	348 913	47 184	75 484	14 364	267 076	12 179	72 980	442 083	57 015
Hjørring . . . . .	57 630	350 480	51 311	87 337	11 443	246 393	15 842	98 406	459 421	29 444
Thisted . . . . .	30 902	230 410	37 344	54 094	10 379	156 055	10 800	67 328	298 656	40 257
Viborg . . . . .	54 380	346 367	56 057	87 397	14 747	234 416	15 400	104 844	456 804	25 386
Ringkøbing . . . . .	45 750	352 432	31 358	72 366	9 714	236 047	20 970	90 443	429 540	49 466
Ribe . . . . .	56 871	311 191	42 212	80 948	14 284	222 470	15 904	76 668	410 274	32 170
Jylland <i>Jutland</i> . . . . .	469 276	3 151 098	413 822	744 734	135 997	2 276 614	145 680	731 171	4 034 196	379 858
Hele Landet <i>le Danemark</i> {	19 <sup>11</sup> / <sub>12</sub> 872 662 <sup>1</sup>	5 751 536	721 036 <sup>2</sup>	1 421 796	243 371 <sup>3</sup>	4 215 693	238 555	1 225 819 <sup>4</sup>	7 345 234	906 548
	19 <sup>10</sup> / <sub>11</sub> 813 886	5 635 534	758 283	1 369 737	236 804	4 115 431	236 707	1 249 024	7 207 703	897 544
	19 <sup>09</sup> / <sub>10</sub> 803 500	5 325 194	786 353	1 336 290	229 372	3 996 912	237 813	1 114 660	6 915 047	887 735

Anm. Den samlede Gæld udgjorde den 31. Marts 1912: 59 193 Kr., fordelt paa 12 Skoleraadskredse; den samlede Legatformue: 84 463 Kr., fordelt paa 8 Skoleraadskredse.

<sup>1</sup> Heraf paa Købstæder og Handelspladser 227 906 Kr., paa Amtsrådskredse 644 756 Kr. <sup>2</sup> Heraf Beholdning fra forrige Aar 115 256 Kr., Indtægt af Aktiver 35 480 Kr., Forbrug af Aktiver 54 079 Kr. og Præmier til Statsanstalten for Livsforsikring 432 008 Kr. Heraf til Vikarhjælp 67 014 Kr., til trængende Kommuner 43 565 Kr., til Aftenskoler 20 416 Kr., til Tegneskoler 26 967 Kr. og til højere Skoler 50 012 Kr. <sup>3</sup> Heraf Forøgelse af Aktiver 48 644 Kr., Tilskud til Skolebygninger (L. 1908, § 6) 411 487 Kr., Præmier til Statsanstalten for Livsforsikring 431 907 Kr., Pensionstillæg efter Lov <sup>21</sup>/<sub>1</sub> 1902 41 411 Kr. og Beholdning ved Aarets Udgang 115 112 Kr.

TABEL 138.

## Indtægter og Udgifter samt Kapitalstatus i Aaret $1/4$ 1911— $31/3$ 1912 for Stats- og kommunale Havne m. fl.

*Ports d'État, communaux et autres: recettes, dépenses et situation financière  $1/4$  1911— $31/3$  1912.*

Indtægter <i>recettes</i>	Københavns Havn <sup>1</sup> <i>Copenhague</i>	Øernes Købstadhavne <i>villes des îles</i>	Jyllands Købstadhavne <i>villes du Jutland</i>	Havne i Land- distrikterne <sup>2</sup> <i>comm. rur.</i>	Stats- havnene <sup>3</sup> <i>ports d'État</i>
	Kr.	Kr.	Kr.	Kr.	Kr.
Beholdning ved Begyndelsen af Regnskabsaaret <i>reste</i>	1 133 848	1 589 072	2 017 625	70 769	—
Renter <i>intérêts</i> . . . . .	70 892	65 151	130 973	2 866	—
Forbrug af Aktiver <i>capital entamé</i> . . . . .	56 531	26 738	18 746	,	—
Optagne Laan <i>emprunts</i> . . . . .	,	400 733	598 484	21 500	—
Bro- og Havnepenge <i>droits de port et de quai</i> . . . . .	760 669 <sup>4</sup>	1 197 299	1 375 163	156 662	551 488
Grund- og Pladsleje <i>loyer de débarcadère</i> . . . . .	184 500	96 114	184 332	1 715	63 215
Andre Indtægter <i>autres recettes</i> . . . . .	224 992 <sup>5</sup>	75 463	158 640	16 816	34 398
Tilsammen Indtægt <i>total</i> 1911—1912 . . . . .	2 431 432	3 450 570	4 483 963	270 328	649 101
— — — 1910—1911 . . . . .	2 353 981	3 524 080	4 479 978	215 064	588 370
Udgifter <i>dépenses</i>					
Renter af Gæld <i>dettes, intérêts</i> . . . . .	443 640	376 619	431 763	8 616	—
Afdrag paa Gæld <i>acomptes</i> . . . . .	125 200	230 450	220 260	80 460 <sup>6</sup>	—
Skatter og Afgifter <i>impôts</i> . . . . .	15 606	11 582	12 563	265	11 957
Lønninger og Pensioner <i>traitements et pensions</i> . . . . .	205 678	130 065	146 542	14 012	52 379
Nye Arbejder <i>constructions</i> . . . . .	238 845	657 831	873 942	41 057	83 234
Vedligeholdelse af Havneværkerne <i>entretien</i> . . . . .	88 535	184 800	185 578	13 572	104 341
Oprensningsarbejder <i>curage</i> . . . . .	64 895	112 246	153 157	11 013	58 686
Vedligeholdelse og Anskaffelse af Inventar <i>matériel: entretien et achat</i> . . . . .	34 130	38 584	159 370	4 208	5 775
Andre Udgifter <i>autres dépenses</i> . . . . .	106 203	109 229	172 038	5 432	70 790
Beholdning ved Regnskabsaarets Udgang <i>reste final</i>	1 108 700	1 599 164	2 128 750	91 693	—
Tilsammen Udgift <i>total</i> 1911—1912 . . . . .	2 431 432	3 450 570	4 483 963	270 328	387 162
— — — 1910—1911 . . . . .	2 353 981	3 524 080	4 479 978	215 064	334 153
Kapitalstatus ved Regnskabsaarets Udgang <i>situation financière</i>					
Havnen ejede <i>actif</i>					
Obligationer, Kassebeholdning m. m. <i>titres et encaisse</i>	2 151 000	1 855 000	3 456 000	93 000	—
Faste Ejendomme til Værdi <i>immeubles et inventaire</i>	25 435 000	15 436 000	17 376 000	1 144 000	—
Maskiner og Redskaber til Værdi <i>machines et matériel</i>	1 075 000	431 000	856 000	36 000	—
Tilsammen <i>total</i> $31/3$ 1912 . . . . .	28 661 000	17 722 000	21 688 000	1 273 000	—
— — — $31/3$ 1911 . . . . .	28 841 000	17 472 000	20 685 000	1 249 000	—
Havnen skyldte $31/3$ 1912 <i>passif: dette</i> . . . . .	11 582 472	9 210 508	10 789 207	240 910	—
— — — $31/3$ 1911 — — — . . . . .	11 433 437	9 059 769	10 413 084	231 299	—

Anm. Af Regnskabet vedrørende Driften af Københavns Frihavn skal af Indtægtsposterne i 1911 nævnes: Bolværkspenge 166 316 Kr., Lejeindtægter 311 306 Kr. og Pakhusleje 240 739 Kr.; af Udgiftsposterne: Københavns Havnevæsens Andel i Driftoverskudet 183 777 Kr. — Aktiver og Passiver for det til Driften af Frihavnen dannede Aktieselskab balancerer ved Udgangen af 1911 med 11 475 825 Kr. og 1910 med 11 499 746 Kr.; Aktiver ved Udgangen af 1911: Anlægs- sum for Bygninger og Skure m. v. 10 617 785 Kr., diverse Debitorer 631 539 Kr. samt Kassekonto 226 501 Kr.; Passiver: Aktiekapital 4 Mill. Kr., diverse Kreditorer 1 665 589 Kr. samt Obligationer og Banklaan 5 810 236 Kr.

<sup>1</sup> For Københavns Havn gælder Tallene Kalenderaarene 1911 og 1910. <sup>2</sup> Tuborg; Sejro; Langøre, Maarup og Ballen Havne paa Samsø; Fakse; Klintholm paa Møen; Gudhjem og Melsted paa Bornholm; Bandholm paa Lolland; Lohals, Dagelykke og Bagenkop paa Langeland; Søby paa Ærø; Asaa i Jylland; Vesterø paa Læsø og Nordby paa Fanø. <sup>3</sup> Helsingør, Frederik den 7des Kanal, Anholt, Frederikshavn, Esbjerg og Skagen, hvorimod Dampfærgehavnene ikke er medregnede. <sup>4</sup> Heraf Vareafgift (ifølge Lov  $31/3$  1891) 557 581 Kr. samt Bolværks- og Pælepenge 203 088 Kr. <sup>5</sup> Heri indbefattet Andel i Frihavns Overskud, jfr. Anm. <sup>6</sup> Herunder Driftoverskudet for tre i privat Eje værende Havne.

Statens Indtægter og Udgifter samt Kapitalstatus i Finansaarene 19<sup>10</sup>/<sub>11</sub>—19<sup>12</sup>/<sub>13</sub>.

I. Løbende Indtægter <i>recettes</i>		19 <sup>12</sup> / <sub>13</sub>	19 <sup>11</sup> / <sub>12</sub>	19 <sup>10</sup> / <sub>11</sub>
§ 1. Overskud af Domæneindtægter <i>produit net des domaines</i>		Kr.	Kr.	Kr.
I. Landvæsenet <i>agriculture</i> . . . . .		673 762	664 693	605 005
II. Skov- og Jagtvæsenet <i>forêts et chasse</i> . . . . .		483 080	260 272	275 616
I alt for § 1 total . . . . .		1 156 842	924 965	880 621
§ 2. Udbytte af Statsvirksomheder <i>revenu d'exploitations</i>				
A. Statsbanerne <i>chemins de fer de l'État</i> . . . . .		8 823 255	6 335 679	3 295 739
B. Postvæsenet <i>postes</i> . . . . .		1 519 343	963 532	912 873
C. Telegraf- og Telefonvæsenet <i>télégraphes et téléphones</i> . . . . .		464 529	444 006	215 904
D. Statshavnene <i>ports de l'État</i> . . . . .		116 105	176 790	150 585
E. Statsprøveanstalten <i>l'Institut d'analyse</i> . . . . .		÷ 14 830	÷ 18 657	÷ 11 440
F. Statstidende <i>journal officiel</i> . . . . .		51 377	÷ 1 551	÷ 971
G. Justervæsenet <i>bureau de poids et mesures</i> . . . . .		23 073	33 051	÷ 2 645
H. Frederiksværk Krudtværk <i>poudrerie F.</i> . . . . .		"	2 428	÷ 159
I. Usserød Klædefabrik <i>manufacture de draps U.</i> . . . . .		110 741	87 216	155 678
K. Assistenshuset <i>mont de piété</i> . . . . .		47 652	42 519	36 109
L. Mønten <i>la Monnaie</i> . . . . .		173 810	115 520	91 811
I alt for § 2 total . . . . .		11 315 055	8 180 533	4 843 484
§ 3. Renter og Udbytte af Beholdninger m. m. <i>rente, intérêts etc.</i>				
A. Kassebeholdningen <i>encaisse</i> . . . . .		1 031 094	1 231 979	1 138 313
B. Reservefonden <i>fonds de réserve</i> . . . . .		638 074	632 968	633 614
C. Fordringer bestyrede gennem Statsaktivkontorerne <i>rendement</i> . . . . .		1 080 857	959 493	964 784
D. Hypotekbankens Grundfond <i>fonds de la banque hypothécaire</i> . . . . .		700 000	700 000	700 000
E. Statsfunktionærernes Laaneforening <i>caisse de prêts des fonctionnaires</i> . . . . .		7 019	7 000	7 000
F. Stats-Laanefonden <i>fonds de prêts de l'État</i> . . . . .		1 269 492	1 215 817	1 071 906
G. Stats-Brandforsikringsfonden <i>fonds assurances-incendie de l'État</i> . . . . .		149 959	160 314	124 234
H. Apoteker-Fonden <i>fonds-pharmacies</i> . . . . .		111 696	105 775	88 840
I alt for § 3 total . . . . .		4 989 091	5 013 346	4 728 691
§ 4. Overskud af Universitetets m. fl. Fond <i>excédent du fonds de l'Université et d'autres</i>				
A. Universitetet <i>université</i> . . . . .		244 219	215 527	200 553
B. Statens højere Almenskoler <i>lycées</i> . . . . .		362 991	355 522	335 775
C. Bispetienderne <i>dîmes épiscopales</i> . . . . .		119 204	129 143	112 581
D. Seminariefonden <i>fonds des écoles normales</i> . . . . .		÷ 713	÷ 3 515	÷ 15 600
I alt for § 4 total . . . . .		725 701	696 677	633 309
§ 5. Skatter og Afgifter <i>impôts et droits</i>				
I. Skatter paa faste Ejendomme <i>impôts immobiliers</i>				
A. Ejendomsskyld (se S. 180) <i>redevance immobilière évaluée</i> . . . . .		5 903 486	5 926 097	5 689 349
Heraf faldt paa				
<i>dont</i> { København <i>Copenhague</i> . . . . .		1 244 636	1 355 386	1 200 000
Frederiksberg . . . . .		266 142	267 110	263 000
Provinsbyerne <i>villes de province</i> . . . . .		968 853	941 213	918 565
Landdistrikterne <i>communes rurales</i> . . . . .		3 423 855	3 362 388	3 307 784
B. Jernbaneskyld (L. 18/4 1910) <i>le rayon des chemins de fer</i> . . . . .		6 424	14 426	"
C. Landskat af tiendeydende Hartkorn m. m. <i>impôt hartkorn d'imable</i> . . . . .		29 362	114 206	156 149
D. Halvandenskillingsafgift <i>id.</i> . . . . .		1 980	4 430	6 063
I alt paa faste Ejendomme total <i>sur immeubles</i>		5 941 252	6 059 159	5 851 561
II. Indkomst- og Formueskat (se S. 180) <i>impôt sur les revenus et la fortune</i> . . . . .		13 925 836	13 720 151	12 009 911
Heraf faldt paa				
<i>dont</i> { København <i>Copenhague</i> . . . . .		4 578 638	4 711 914	4 191 861
Frederiksberg . . . . .		1 261 687	1 203 825	1 013 100
Provinsbyerne <i>villes de province</i> . . . . .		2 546 233	2 454 562	2 163 036
Landdistrikterne <i>communes rurales</i> . . . . .		5 462 144	5 266 428	4 610 033
Skat, betalt af Pensioner m. m., udbetalte til Personer, bosatte i Udlandet <i>sur pensions</i> . . . . .		2 571	2 535	2 867
Bøder for urigtig Selvangivelse <i>amendes de contribuables</i> . . . . .		74 563	80 887	29 014

Anm. Paragrafnumre o. l. i nærværende Oversigt refererer sig til Statsregnskabet for 19<sup>12</sup>/<sub>13</sub>. Regnskaberne for de to Dog har man ikke kunnet gennemføre de paa § 2 indførte Afskrivninger, men har i Stedet ladet de Kapitaludgifter, der tidligere

Recettes et dépenses de l'État pendant les exercices 19<sup>10</sup>/<sub>11</sub>—19<sup>12</sup>/<sub>13</sub>. Actif et passif de l'État, fin des exercices 19<sup>10</sup>/<sub>11</sub>—19<sup>12</sup>/<sub>13</sub>.

<b>I. Løbende Indtægter</b> (fortsat) <i>recettes (suite)</i>	19 <sup>12</sup> / <sub>13</sub>	19 <sup>11</sup> / <sub>12</sub>	19 <sup>10</sup> / <sub>11</sub>
III. Omsætningsafgifter <i>droits de transaction</i>	Kr.	Kr.	Kr.
A. Arveafgift (se S. 185) <i>droits sur les héritages</i> . . . . .	3 420 193	4 061 870	2 483 959
B. Stempelafgift <i>timbre</i> . . . . .	10 051 684	7 210 470	5 468 605
C. Afgift af overdragne Ejendomme <i>droits de transmission d'immeubles</i> . . . . .	»	941 965	1 369 392
I alt af Omsætning total . . . . .	13 471 877	12 214 305	9 321 956
IV. Forbrugsafgifter <i>droits sur la consommation</i>			
A. Told { Indførselstold (netto; se S. 68) <i>droits d'entrée</i> . . . . .	35 336 854	32 425 300	32 218 002
{ Pakhusleje m. m. (netto) <i>loyer d'entrepôt</i> . . . . .	258 502	258 700	238 865
B. Brændevinsafgift (netto; se S. 66) <i>droits sur l'eau-de-vie</i> . . . . .	5 276 823	3 711 202	3 561 565
Deraf Efterbeskatning <i>dont supplémentaire</i> . . . . .	875 197	»	»
C. Ølskat (se S. 66) <i>droits sur la bière</i> . . . . .	7 150 301	6 427 261	6 345 077
D. Afgift af indenl. Sukker (netto; se S. 66) <i>droits sur sucre indigène</i> . . . . .	4 455 001	4 330 334	3 443 901
E. Stempelafgift af Cigaretter <i>timbre de cigarettes</i> . . . . .	367 685	»	»
F. Stempelafgift af Spillekort <i>timbre de cartes à jouer</i> . . . . .	121 204	110 695	86 389
G. Afgift af offentlige Forestillinger m. m. <i>droits de divertissements publics</i>	972 993	450 511	»
Heraf faldt paa { København <i>Copenhague</i> { Det kgl. Teater <i>le théâtre R.</i> . . . . .	98 696	56 225	»
{ Frederiksberg . . . . .	389 672	194 600	»
{ I øvrigt <i>au reste</i> . . . . .	56 605	»	»
dont { Provinsbyerne <i>villes de province</i> . . . . .	306 263	199 686	»
{ Landdistrikterne <i>communes rurales</i> . . . . .	121 757	»	»
H. Afgift paa Dyrkning af Tobak <i>droits sur tabac cultivé</i> . . . . .	21 721	»	»
I alt Forbrugsafgifter total . . . . .	53 961 082	47 714 003	45 893 799
V. Gebyrer, Sportler, Kendelser m. m. <i>droits, frais, taxes etc.</i>			
A. Retssportler <i>taxes judiciaires</i> . . . . .	4 190 381	3 606 641	3 238 338
B. Departementssportler <i>taxes administratives</i> . . . . .	176 903	178 597	166 459
C. Afgifter af Patenter <i>droits de brevet</i> . . . . .	265 460	255 661	245 979
D. Afgifter af Varemærker og Mønstre <i>droits des estampilles</i> . . . . .	38 804	33 423	31 011
E. Afgifter af Livsforsikringsselskaber <i>droits sur assurances-vie</i> . . . . .	49 557	46 104	42 797
F. Afgift af Hand. og Udsækkn. af stærke Drikke <i>d. sur le débit de spiritueux</i>	174 281	174 522	172 940
G. Kendelser af Handelsrejsende <i>droits sur les voyageurs de commerce</i> . . . . .	178 160	176 224	176 218
H. Konsulatsafgift af Skibstonnage <i>taxes de consulat (tonnage)</i> . . . . .	210 538	208 020	205 189
I. Skibsmaalingsafgift <i>droit de jaugeage</i> . . . . .	3 822	3 350	2 939
K. Gebyrer for Tilsyn med Dampkedler <i>d. de chaudières à vapeur surveillées</i>	34 011	30 579	32 012
L. Censorafgifter <i>droits de censure</i> . . . . .	8 175	9 025	9 770
M. Gebyrer af Konsulatstjeneste <i>taxes de consulat</i> . . . . .	13 922	19 615	12 876
N. Afgift af Motorvogne <i>impôt sur autos</i> . . . . .	20 395	37 222	11 344
O. Afgifter af Spil ved Væddeløb <i>droits de paris de course</i> . . . . .	262 405	157 311	114 681
P. Afgift af Brandforsikringsselskaber <i>droit sur assurances-incendie</i> . . . . .	83 320	57 332	»
Q. Rangskat <i>droit sur le rang</i> . . . . .	64 529	63 847	63 273
R. Afgifter af Sparekasser <i>droits sur caisses d'épargne</i> . . . . .	18 271	»	»
S. Gebyrer fra Værnepligtige <i>taxes de conscrits</i> . . . . .	5 607	—	—
I alt Gebyrer m. m. total . . . . .	5 798 541	5 057 473	4 525 826
I alt for § 5 total . . . . .	93 098 588	84 765 091	77 603 053
§ 6. Overskud af Klasselotteriet <i>produit net de la loterie</i>			
Indskudssum for de afsatte Lodder <i>vente des lots</i> . . . . .	14 839 715	14 838 348	14 838 976
Andre Indtægter <i>autres recettes</i> . . . . .	8 207	5 740	4 943
Gevinster <i>lots gagnants</i> . . . . .	÷12 437 067	÷12 439 285	÷12 440 308
Provision til Kollektører, Administration osv. <i>provisions et administration</i> . . . . .	÷ 875 690	÷ 876 248	÷ 874 418
I alt for § 6 total . . . . .	1 535 165	1 528 555	1 529 193
§ 7. Adskillige Indtægter <i>recettes diverses</i>			
a. Afgift fra Nationalbanken <i>la banque nationale, droit</i> . . . . .	838 226	754 775	752 415
c. Mulkter og Bøder <i>amendes</i> . . . . .	141 659	122 719	123 237
d. Indtægten af Færøerne <i>recettes des îles Féroë</i> . . . . .	54 871	56 342	47 134
e. Halvdel. af Landbrugslotter. Overskud <i>la moitié du bénéfice de la loterie agricole</i>	40 000	—	58 201
f. Overskud ved Omsætningen af Papir til Statsstjenesten <i>papier de service vendu</i>	14 871	9 688	16 067
Forskelligt <i>divers</i> . . . . .	265 513	49 735	138 450
I alt for § 7 total . . . . .	1 355 140	993 259	1 135 504
<b>I alt løbende Indtægter</b> <i>recette courante totale</i> . . . . .	114 175 582	102 102 426	91 353 855

idligere Aar er fuldstændigt omarbejdede, saaledes at Tallene er indpassede i den fra 19<sup>12</sup>/<sub>13</sub> indførte nye Regnskabsform. ifholdtes af Driften, forblive paa Driftsregnskabet.



TABEL 139 (fortsat).

## Statens Indtægter og Udgifter samt

Recettes et dépenses de l'État pendant les exercices 19<sup>10</sup>/11—19<sup>12</sup>/13.

	19 <sup>12</sup> /13	19 <sup>11</sup> /12	19 <sup>10</sup> /11
	Kr.	Kr.	Kr.
<b>II. Løbende Udgifter dépenses</b>			
§ 8. Hans Majestæt Kongens Civilliste <i>liste civile</i> . . . . .	1 000 000	1 000 000	1 000 000
§ 9. Det kongelige Huses Apanager <i>apanages</i> . . . . .	169 000	155 200	155 200
§ 10. Rigsdagen <i>le rigsdag</i> . . . . .	701 846	799 072	751 427
§ 11. Konseilspræsidiets <i>la présidence du conseil</i> . . . . .	136 319	136 288	141 521
§ 12. Udenrigsministeriet <i>ministère des affaires étrangères</i>			
I. Centralbestyrelsen <i>administration centrale</i> . . . . .	135 877	119 092	118 948
II. Gesandtskaberne <i>ambassades</i> . . . . .	455 712	424 911	416 894
III. Konsulaterne <i>consulats</i> . . . . .	355 960	350 123	356 249
IV. Andre Udgifter <i>autres dépenses</i> . . . . .	74 141	70 156	73 815
I alt for § 12 total. . . . .	1 021 690	964 282	965 906
§ 13. Landbrugsministeriet <i>ministère de l'agriculture</i>			
A. Ordentlige Udgifter <i>dépenses ordinaires</i>			
I. Centralbestyrelsen <i>administration centrale</i>			
A. Centralbestyrelsen (ud. Matrikulskont.) <i>administr. centrale</i> . .	102 779	111 552	111 750
B. Matrikulskontoret <i>cadastre</i> . . . . .	75 213	75 137	68 223
C. Understøttelser <i>subventions</i> . . . . .	25 256	22 843	25 628
II. Landbruget <i>agriculture</i>			
A. Veterinær- og Landbohøjskolen <i>école vétérinaire et agronom.</i>	574 469	535 349	521 967
B. Landøkonomiske Statskonsulenter <i>aux consultants agronom.</i>	51 246	60 179	58 470
C. Foranst. vedr. Jordens Dyrkning og Forbedr. <i>la culture agr.</i>	353 109	335 353	322 739
D. Sandflugtens Dæmpning <i>sable mouvant</i> . . . . .	223 452	233 703	307 240
E. Skovplantningens Fremme <i>boisements</i> . . . . .	341 642	445 070	366 125
F. Planteavlens Fremme <i>à la culture des plantes</i> . . . . .	328 928	325 039	340 732
G. Husdyravlens Fremme <i>élevage</i> . . . . .	708 377	990 312	994 850
H. Veterinærvesenet <i>service vétérinaire</i> . . . . .	295 866	329 523	227 029
K. Kontrollen med Landbrugsprodukter <i>contrôle des prod. agr.</i>	88 261	91 566	101 492
M. Præmier og Rejseunderstøttelser til Husmænd <i>encouragements aux petits fermiers, voyages accordés</i> . . . . .	106 149	118 442	122 601
O. Landbrugskursus <i>cours agronomiques</i> . . . . .	67 131	65 966	70 209
I øvrigt <i>au reste</i> . . . . .	202 495	218 276	242 973
I alt til Landbruget total <i>à l'agriculture</i> . . . . .	3 341 125	3 748 778	3 676 427
III. Fiskeriet <i>pêche</i> . . . . .	436 126	430 042	443 383
I alt ordentlige Udgifter total <i>des dépenses ordinaires</i> . . . . .	3 980 499	4 388 352	4 325 411
B. Overordentlige Udgifter <i>dépenses extraordinaires</i>			
Fiskeriudstilling m. m. i København 1912 <i>exposition-pêche 1912</i> . . . . .	55 000	10 000	"
Internationale Havundersøgelser i Fiskerijømed <i>explorations piscat. int.</i>	78 000	78 000	62 000
Halvdelen af Landbrugslotteriets Overskud <i>la moitié du bénéfice de la loterie agricole</i> . . . . .	48 201	—	50 000
Omkostninger ved Tiendens Afløsning <i>rachat des dîmes, frais</i> . . . . .	130 083	137 676	182 154
Til Gentofte Komm. for Overtag. af Veje i Statsskovene <i>à la voirie de G.</i>	125 000	"	"
Dampskibsforbindelser Esbjerg—England <i>aux lignes Esbjerg—Angleterre</i>	"	433 483	405 802
I øvrigt <i>au reste</i> . . . . .	44 971	27 280	17 313
I alt overordentlige Udgifter total <i>des dépenses extraord.</i> . . . . .	481 255	686 439	717 269
I alt for § 13 total . . . . .	4 461 754	5 074 791	5 042 680

## Kapitalstatus i Finansaarene 19<sup>10</sup>/<sub>11</sub>—19<sup>12</sup>/<sub>13</sub>.

Actif et passif de l'État, fin des exercices 19<sup>10</sup>/<sub>11</sub>—19<sup>12</sup>/<sub>13</sub> (suite).

II. Løbende Udgifter (fortsat) dépenses (suite)		19 <sup>12</sup> / <sub>13</sub>	19 <sup>11</sup> / <sub>12</sub>	19 <sup>10</sup> / <sub>11</sub>
		Kr.	Kr.	Kr.
§ 14. Indenrigsministeriet <i>ministère de l'intérieur</i>				
A. Ordentlige Udgifter <i>dépenses ordinaires</i>				
I.	Centralbestyrelsen f Ministeriets Embedsm. m. m. <i>les fonct. minist. administr. centrale</i> \ Understøttelser <i>subventions</i> . . . . .	81 997 11 062	82 165 10 444	83 885 12 353
II.	Overøvrighederne <i>autorités supérieures</i> . . . . .	303 723	295 192	296 581
III.	Særlige Borgmesterembeder <i>mairies particulières</i> . . . . .	48 307	47 209	48 115
IV.	Industri og Haandværk <i>industrie et métiers</i> . . . . .	629 520	650 874	667 295
	Deraf { De tekniske Skole <i>écoles techniques</i> . . . . .	471 031	440 288	428 389
	<i>dont</i> { Fagskoler <i>écoles professionnelles</i> . . . . .	67 906	66 186	54 206
V.	Sparekasser, Forsikringselskaber m. m. <i>épargne, assurances etc.</i> . . . . .	65 903	65 824	64 363
VI.	Arbejderbeskyttelse <i>protection des ouvriers</i> . . . . .	166 127	158 314	160 845
VII.	Bilæggelse af Arbejdsstridigheder <i>apaisement de conflits ouvriers</i> . . . . .	10 010	8 899	6 479
VIII.	Forsikring og Forsørgelse af ubemidlede <i>prévoyance et secours</i> . . . . .	10 312 435	9 879 220	9 188 145
	{ Syge- og Begravelseskasser <i>caisses maladie et funéraires</i> . . . . .	2 635 386	2 483 340	2 324 957
	{ Ulykkesforsikring <i>assurance-accidents</i> . . . . .			
	Arbejderforsikringsraadet <i>conseil des assurances ouvrières</i> . . . . .	86 263	86 728	77 639
	Tilskud til Fiskeres Forsikring <i>pêcheurs</i> . . . . .	37 000	28 500	48 000
	— Søfolks — <i>marins</i> . . . . .	23 065	31 327	32 141
	— Landbrugeres Forsikring <i>agriculteurs</i> . . . . .	44 811	64 689	4 800
	Arbejdsløsheds-kasser <i>caisses de chômage</i> . . . . .	833 486	780 955	693 248
	Hjælpekasser <i>caisses de secours</i> . . . . .	250 000	345 281	354 719
	Aldersundersøttelse <i>retraites</i> . . . . .	6 260 277	5 927 754	5 537 260
	Fattigvæsen <i>assistance publique</i> . . . . .	142 147	130 046	115 381
IX.	Tilskud til forskellige Foreninger og Selskaber <i>subv. à des unions</i> . . . . .	164 230	183 030	178 800
	Deraf { Skytteforeninger <i>francs-tireurs</i> . . . . .	108 000	116 000	116 000
	<i>dont</i> { Afholdssagens Fremme <i>tempérance</i> . . . . .	35 500	39 000	38 000
X.	Husmandskreditforeningerne <i>crédits fonciers des petits fermiers</i> . . . . .	78 516	85 725	86 186
XI.	Tilskud til Kommunerne <i>subv. aux communes</i> . . . . .	1 503 000	1 503 000	1 503 000
XII.	Udgifter i Henhold til Patentloven <i>brevets</i> . . . . .	154 445	148 813	145 996
XIII.	Indkvartering <i>logement de soldats</i> . . . . .	364 823	380 063	409 008
XIV.	Andre Udgifter <i>autres dépenses</i> . . . . .	69 157	62 233	80 331
	Deraf til Udryddelse af Rotter <i>dont mort aux rats</i> . . . . .	17 036	11 408	16 797
	I alt ordentlige Udgifter <i>total des dépenses ord.</i> . . . . .	13 963 255	13 561 005	12 931 382
B. Overordentlige Udgifter <i>dépenses extraordinaires</i>				
	Deraf Hjælp til skadelidte v. Stormfloden 6/11 1911 <i>dont aux victimes de l'irruption de la mer 1911</i> . . . . .	112 537 76 480	23 468 1 500	100 432 .
	I alt for § 14 <i>total</i> . . . . .	14 075 792	13 584 473	13 031 814
§ 15. Ministeriet for offentlige Arbejder <i>ministère des travaux publics</i>				
A. Ordentlige Udgifter <i>dépenses ordinaires</i>				
I.	Centralbestyrelsen { Ministeriets Embedsm. m. m. <i>fontionn. min.</i> . . . . .	93 247	99 942	75 653
	<i>admin. centrale</i> \ Understøttelser <i>subventions</i> . . . . .	28 159	22 959	23 949
II.	Offentlige Arbejder <i>travaux publics</i>			
C.	Vandbygningsvæsenet <i>génie hydraulique</i> . . . . .	569 672	561 719	644 262
	Deraf { Bestyrelsen <i>direction</i> . . . . .	70 743	70 012	69 220
	<i>dont</i> { Opudring af Limfjorden <i>curage du Limfjord</i> . . . . .	70 550	72 062	144 350
	Driften af Uddybningsfartøjer <i>bateaux-curettes</i> . . . . .	391 318	375 602	370 949
E.	Forvaltning af forsk. off. Bygninger <i>entretien d'immeubles</i> . . . . .	383 643	350 343	324 324
G.	De kongelige Haver, netto <i>parcs (net)</i> . . . . .	80 461	86 917	87 436
H.	Beskyttelsesarb. paa Jyllands Vestk. <i>protect. de la côte O. du Jull.</i> . . . . .	169 999	169 998	182 995
	I øvrigt <i>au reste</i> . . . . .	94 957	93 395	107 276
	I alt Ordentlige Udgifter <i>total des dépenses ordin.</i> . . . . .	1 420 138	1 385 273	1 445 895
B. Overordentlige Udgifter <i>dépenses extraordinaires</i>				
	Læmoler ved Vorupør og Hanstholm <i>brise-lames à V. et à H.</i> . . . . .	139 042	176 868	249 931
	Tilskud til Udvidelse af Sæby Havn <i>au port à S.</i> . . . . .	7 500	35 333	20 017
	Tilskud til de loll.-falst. og den østsjæll. Jernb. <i>aux dits ch. de f.</i> . . . . .	44 782	50 320	117 795
	Dampskibsruterne Kallundb.—Aarhus og Fr.havn—Gøteb. <i>trajets, mar.</i> . . . . .	80 720	83 220	102 965

TABEL 139 (fortsat).

**Statens Indtægter og Udgifter samt**  
*Recettes et dépenses de l'État pendant les exercices 19<sup>10</sup>/11—19<sup>12</sup>/13.*

<b>II. Løbende Udgifter</b> (fortsat) <i>dépenses (suite)</i>	19 <sup>12</sup> /13	19 <sup>11</sup> /12	19 <sup>10</sup> /11
Bygning og Inventar til Rigsarkivet m. m. <i>archives de l'État, constr. et inventaire</i> . . . . .	Kr. 147 197	Kr. 358 323	Kr. 341 406
Genopførelse af Christiansborg Slot <i>reconstruction du château C.</i> . . . . .	617 705	719 305	889 127
Tilskud til Anlæg af Rødby Havn <i>au port de R.</i> . . . . .	19 134	41 800	69 900
Digeanlæg ved Ribe <i>diguement à R.</i> . . . . .	775 055	305 770	62 000
Kyst-Beskyttelsesarbejder i Vestjyll. <i>protection de la côte O. du Jutl.</i> . . . . .	99 776	—	—
Sikring af Udløbet ved Hvide Sande <i>embouchure H. S. à protéger</i> . . . . .	352 322	—	—
I øvrigt <i>au reste</i> . . . . .	97 684	41 597	129 034
I alt overordentlige Udgifter <i>total des dép. extr.</i> . . . . .	2 380 917	1 812 536	1 982 175
I alt for § 15 <i>total</i> . . . . .	3 801 055	3 197 809	3 428 070
<b>§ 16. Ministeriet for Handel og Søfart</b> <i>ministère du comm. et de la nav.</i>			
<b>A. Ordentlige Udgifter</b> <i>dépenses ordinaires</i>			
I. Centralbestyrelsen { Ministeriets Embedsm. m. m. <i>fonctionn. min. adm. centrale</i> . . . . .	69 404	58 918	58 242
Understøttelser <i>subventions</i> . . . . .	2 150	1 775	1 850
II. Handelen <i>commerce</i> . . . . .	93 700	93 696	96 200
III. Søværnen <i>affaires maritimes</i> . . . . .	303 182	301 337	293 595
Deraf { Navigationsvæsenet <i>écoles de navigation</i> . . . . .	107 384	109 666	108 770
Eksamen for Maskinister <i>examen de mécaniciens</i> . . . . .	78 421	73 553	64 753
Registrerings- og Skibsmaalingsbureauet <i>registre naval et jaugeage</i> . . . . .	50 706	53 549	53 903
IV. Andre Udgifter <i>autres dépenses</i> . . . . .	27 063	27 205	25 181
I alt ordentlige Udgifter <i>total des dép. ordin.</i> . . . . .	495 499	482 931	475 068
<b>B. Overordentlige Udgifter</b> <i>dépenses extraordinaires</i>			
Udgifter ved Indførelsen af Metersystemet <i>introd. du système métrique</i> . . . . .	6 481	17 320	12 358
Den danske Handelsflaades Skoleskib <i>vaisseau-école (de commerce)</i> . . . . .	25 000	50 000	50 000
Udstillingen i Bryssel 1910 <i>exposition à Bruxelles 1910</i> . . . . .	—	—	30 000
Udstillingen i Malmø 1914 <i>id. à Malmö 1914</i> . . . . .	25 000	10 000	—
I øvrigt <i>au reste</i> . . . . .	11 056	7 000	9 254
I alt overordentlige Udgifter <i>total des dép. extraord.</i> . . . . .	67 537	84 320	101 612
I alt for § 16 <i>total</i> . . . . .	563 036	567 251	576 680
<b>§ 17. Justitsministeriet</b> <i>ministère de la justice</i>			
<b>A. Ordentlige Udgifter</b> <i>dépenses ordinaires</i>			
I. Centralbestyrelsen <i>administration centrale</i>			
Ministeriets Embedsmænd m. m. <i>fonctionnaires ministériels</i> . . . . .	144 932	142 595	137 204
Understøttelser <i>subventions</i> . . . . .	46 997	47 559	46 162
Lovtidende og Ministerialtidende <i>journaux législatif et ministériel</i> . . . . .	32 256	35 511	35 577
I øvrigt <i>au reste</i> . . . . .	7 501	4 902	5 288
II. Justits- og Politivæsenet <i>justice et police</i> . . . . .	2 591 108	2 552 185	2 430 871
Deraf { Højesteret <i>cour suprême</i> . . . . .	179 036	183 115	185 470
Landsoverretterne, Kriminal- samt Sø- og Handelsretten <i>cours d'appel et autres</i> . . . . .	765 365	754 341	729 282
Retsbetjentes Lønninger og Kontorhold <i>1<sup>re</sup> instance (province)</i> . . . . .	1 331 897	1 287 180	1 289 081
Politivæsenet <i>police</i> . . . . .	212 584	192 778	109 803
III. Fængselsvæsenet <i>prisons</i> . . . . .	756 813	770 173	764 691
Deraf Strafanstalterne <i>dont pénitenciers</i> . . . . .	636 084	643 525	580 886
IV. Statsforsorgen for forbrøderiske og forsømte Børn og unge Mennesker <i>préservatifs contre perversion précoce</i> . . . . .	732 120	602 175	563 793
V. Foreninger for ulykkeligt stillede Kvinder <i>association de protection de femmes infortunées</i> . . . . .	38 437	35 400	28 400

Kapitalstatus i Finansaarene 19<sup>10</sup>/<sub>11</sub>—19<sup>12</sup>/<sub>13</sub>.Actif et passif de l'État, fin des exercices 19<sup>10</sup>/<sub>11</sub>—19<sup>12</sup>/<sub>13</sub> (suite).

II. Løbende Udgifter (fortsat) <i>dépenses (suite)</i>		19 <sup>12</sup> / <sub>13</sub>	19 <sup>11</sup> / <sub>12</sub>	19 <sup>10</sup> / <sub>11</sub>	
		Kr.	Kr.	Kr.	
VI. Sundhedsvæsenet <i>santé</i> . . . . .		4 440 197	4 237 809	4 348 639	
Deraf <i>dont</i> {	Centralbestyrelsen <i>direction centrale</i> . . . . .	80 542	68 337	68 658	
	Lønninger til Fysici, Distriktslæger m. fl. <i>médecins cantonaux et.</i> . . . .	199 330	199 220	206 655	
	Sindssygehospitalerne <i>hospices d'aliénés</i> . . . . .	986 271	920 200	1 158 904	
	Kommunale Sindssygehospitaler <i>id. communaux</i> . . . . .	373 041	451 538	432 449	
	Tuberkulosens Bekæmpelse <i>contre la tuberculose</i> . . . . .	1 404 699	1 289 789	1 219 580	
	Karantænevæsenet <i>quarantaine</i> . . . . .	Epidem. Sygdomme <i>malades épidém.</i> {	10 152	16 159	15 627
		Tilskud til Kommuner <i>aux communes</i> . . . . .	1 100 005	1 016 247	975 537
		Seruminstitutet og Diagnosestationen <i>insitut- sérum et station-diagnose</i> . . . . .	85 558	82 968	88 782
	Fødselsanstalten i Jylland <i>Maternité en Jylland</i> . . . . .	47 788	40 796	19 134	
	VII. Udskrivning til Land- og Søkrigstjenesten <i>recrutement</i> . . . . .	417 434	366 712	364 035	
VIII. Færøerne <i>Féroë</i> . . . . .	164 123	175 000	176 090		
I alt ordentlige Udgifter <i>total des dép. ordin.</i> . . . . .	9 371 918	8 970 021	8 900 750		
<b>B. Overordentlige Udgifter <i>dépenses extraordinaires</i></b>					
Byggetforetagender ved <i>constructions</i>					
	Statens 4 Sindssygeanstalter <i>les hôpitaux d'aliénés</i> . . . . .	122 870	161 812	131 905	
	Tuberkulose-Sanatorier <i>sanatoriums-tuberculose</i> . . . . .	71 250	71 250	118 500	
	En Strafanstalt ved Nyborg <i>pénitencier à N.</i> . . . . .	489 589	470 717	489 589	
	Fødselsanstalten i Jylland <i>Maternité en J.</i> . . . . .	5 242	5 957	136 733	
	Seruminstituter <i>instituts-serum</i> . . . . .	35 987	75 000	46 000	
	I øvrigt <i>au reste</i> . . . . .	209 110	165 956	102 976	
	I alt overordentlige Udgifter <i>total des dép. extraord.</i> . . . . .	862 798	950 692	536 114	
	I alt for § 17 <i>total</i> . . . . .	10 234 716	9 920 713	9 436 864	
<b>§ 18. Ministeriet for Kirke- og Undervisningsvæsenet <i>ministère des cultes et de l'instruction publique</i></b>					
<b>A. Ordentlige Udgifter <i>dépenses ordinaires</i></b>					
I. Centralbestyrelsen <i>administration centrale</i>					
	Ministeriets Embedsmænd m. m. <i>fonctionnaires minist.</i> . . . . .	138 689	134 421	136 234	
	Understøttelser <i>subventions</i> . . . . .	139 940	140 310	136 419	
II. Kirkelige <i>Ojemed église</i> . . . . .					
	288 197	317 747	364 394		
	Deraf Lønning m. m. til Biskopperne <i>dont aux évêques</i> . . . . .	65 554	65 653	65 622	
III. De højere Læreanstalter <i>hautes écoles</i> . . . . .					
	1 614 531	1 553 551	1 478 210		
Deraf <i>dont</i> {	Universitetet <i>université</i> . . . . .	1 055 653	1 018 297	966 511	
	Polyteknisk Læreanstalt <i>école polytechnique</i> . . . . .	368 730	348 612	331 009	
	Kunstakademiet <i>académie des beaux-arts</i> . . . . .	129 179	129 247	128 330	
	Farmaceutisk Læreanstalt <i>école pharmaceutique</i> . . . . .	39 528	35 495	32 960	
	Tandlægeskolen <i>école de dentistes</i> . . . . .	21 441	21 900	19 400	
IV. Skolevæsenet <i>écoles</i> . . . . .					
	8 169 571	8 086 450	8 010 223		
Deraf <i>dont</i> {	Statens højere Almenskoler <i>lycées et écoles réales de l'État</i> . . . . .	880 062	850 294	844 933	
	Komm. og private højere Almenskoler samt Mellem- og Realskoler <i>id. communales et privées</i> . . . . .	427 778	479 710	476 558	
	Hvoraf Sorø Akademi udreder <i>dont convert par S. A.</i> . . . . .	÷ 186 625	÷ 130 825	÷ 130 825	
	Tilskud til det kommunale Skolevæsen <i>subv. aux écoles communales</i> . . . . .	5 977 872	5 864 082	5 728 526	
	Statseminarierne <i>écoles normales de l'État</i> . . . . .	171 377	150 860	164 581	
	Privatseminarierne <i>id. privées</i> . . . . .	96 880	94 988	93 969	
	Seminarie-Elever <i>élèves d'écoles normales</i> . . . . .	120 000	120 000	120 000	
	Understøttelse til private Folkeskoler <i>subv. aux écoles primaires priv.</i> . . . . .	155 000	155 000	155 000	
	Statens Lærerhøjskole <i>écoles normales de perfectionnement</i> . . . . .	108 413	92 089	142 427	
	Tilskud til Færøernes Skolevæsen <i>aux écoles des Féroë</i> . . . . .	41 752	39 541	41 808	
V. Uddannelse paa Folkehøjskoler, Landbrugsskoler o. l. <i>écoles d'adultes populaires ou agronomiques</i> . . . . .					
	480 019	492 519	480 574		
VI. Abnormskolevæsenet <i>enseignement d'anormaux</i> . . . . .					
	1 263 996	1 320 577	1 286 537		
Deraf <i>dont</i> {	Døvstumme <i>sourds-muets</i> . . . . .	282 959	282 425	298 679	
	Blinde <i>aveugles</i> . . . . .	196 269	200 474	199 749	
	Vanføre o. l. <i>estropiés</i> . . . . .	150 500	150 500	150 500	
	Aandsvage <i>faibles d'esprit</i> . . . . .	634 268	693 178	637 609	

TABEL 139 (fortsat).

## Statens Indtægter og Udgifter samt

Recettes et dépenses de l'État pendant les exercices 19<sup>10</sup>/<sub>11</sub>—19<sup>12</sup>/<sub>13</sub>.

	19 <sup>12</sup> / <sub>13</sub>	19 <sup>11</sup> / <sub>12</sub>	19 <sup>10</sup> / <sub>11</sub>
	Kr.	Kr.	Kr.
<b>II. Løbende Udgifter</b> (fortsat) <i>dépenses (suite)</i>			
VII. Foreninger for enligt stillede Børn <i>sociétés enfants isolés</i> . . . . .	144 724	133 470	130 674
VIII. A. Biblioteker <i>bibliothèques</i> . . . . .	234 309	223 675	219 938
B. Rigsarkivet <i>archives de l'État</i> . . . . .	109 955	115 065	110 924
C. Museer <i>musées</i> . . . . .	285 235	276 658	279 140
Deraf i Provinserne <i>dont dans la province</i> . . . . .	35 300	35 300	35 300
IX. A. Det kgl. Teater <i>théâtre royal</i> . . . . .	153 316	154 259	154 680
B. Til Fremme af videnskabelige Formaal samt til Understøttelse af Videnskabsmænd og Kunstnere <i>encouragements scientifiques et artistiques</i> . . . . .	274 333	324 543	323 075
Hvoraf Sorø Akademi udreder <i>dont couvert par S. A.</i> . . . .	÷ 142 367	÷ 177 658	÷ 182 667
C. Forskellige Bygningsudgifter vedrørende Videnskab og Kunst <i>diverses constructions</i> . . . . .	28 466	47 948	28 961
X. Rigshospitalet m. m. <i>l'hôpital national (cours cliniques)</i> . . . . .	1 552 110	1 473 046	1 266 093
XI. Adskillige Udgifter <i>dépenses diverses</i> . . . . .	509 556	422 285	420 752
Deraf Fribefordring paa Statsbanerne <i>dont voyages gratuits</i> . . . . .	364 530	285 000 <sup>1</sup>	285 000 <sup>1</sup>
I alt ordentlige Udgifter <i>total des dép. ord.</i> . . . . .	15 244 580	15 044 866	14 644 161
<b>B. Overordentlige Udgifter</b> <i>dépenses extraordinaires</i>			
I. Tilskud til kirkelige Øjemed <i>à des buts ecclésiastiques</i> . . . . .	32 500	46 302	17 878
II. Skolevæsen <i>écoles</i> . . . . .	2 950	76 386	27 230
III. Abnormskolevæsen <i>enseignement d'anormaux</i> . . . . .	50 761	20 000	10 044
IV. Tilskud til Kunst og Videnskab <i>aux arts et sciences</i> . . . . .	63 000	77 750	59 253
I alt overordentlige Udgifter <i>total des dép. extraord.</i> . . . . .	149 211	220 438	114 405
I alt for § 18 <i>total</i> . . . . .	15 393 791	15 265 304	14 758 566
Af Kommunitetets Indtægter er følgende Udgifter afholdt <i>par le fonds subventionnel de l'université</i>			
Understøttelser til Studerende m. m. <i>aux étudiants</i> . . . . .	263 355	231 089	227 977
Understøttelser til videnskabelige Arbejder <i>à des travaux scientifiques</i> . . . . .	29 068	29 980	20 913
Andre løbende Udgifter <i>autres dépenses courantes</i> . . . . .	49 248	42 376	42 912
Ekstraordinære Anskaffelser og Byggeforetagender <i>achats extra et constructions</i> . . . . .	70 533	56 487	9 771
Overskud <i>excédent</i> . . . . .	66 716	100 897	126 302
Samlet Udgift = samlet Indtægt <sup>2</sup> <i>balance</i> . . . . .	478 920	460 829	427 875
Af Sorø Akademis Indtægter er følgende Udgifter afholdt <i>par l'Académie de Sorø</i>			
Akademiet og Kirken samt Administration (brutto) <i>académie, église et adm.</i> . . . . .	285 576	309 645	304 316
Tilskud til Realskoler m. m. <i>subventions aux écoles réales</i> . . . . .	186 625	135 825	132 825
Videnskab og Kunst i Almindelighed <i>sciences et art en général</i> . . . . .	142 367	177 658	182 667
Overskud <i>excédent</i> . . . . .	÷ 16 124	÷ 22 901	÷ 64 465
Samlet Udgift = samlet Indtægt <sup>2</sup> <i>balance</i> . . . . .	598 444	600 227	555 343
<b>§ 19. Krigsministeriet</b> <i>ministère de la guerre</i>			
<b>I. Ordentlige Udgifter</b> <i>dépenses ordinaires</i>			
A. Centralbestyrelsen / Ministeriets Embedsmænd m. v. <i>fonctionnaires min. adm. centrale</i> \ Understøttelser <i>subventions</i> . . . . .	163 671	163 074	205 834
	79 566	81 827	79 927
B. Lønninger m. m. til Hærens Personel <i>armée, traitement etc.</i> . . . . .	8 718 083	8 712 310	8 675 231
C. Udvidet Kostforplejning m. m. <i>subsistance élargie</i> . . . . .	59 971	59 978	59 996

<sup>1</sup> I disse Aar er ogsaa Fribefordring under andre Ministerier medregnet.<sup>2</sup> Kapitalindtægter ved Tiendeafløsning ikke medregnet.

Kapitalstatus i Finansaarene 19<sup>10</sup>/<sub>11</sub>—19<sup>12</sup>/<sub>13</sub>.Actif et passif de l'État, fin des exercices 19<sup>10</sup>/<sub>11</sub>—19<sup>12</sup>/<sub>13</sub> (suite).

	19 <sup>12</sup> / <sub>13</sub>	19 <sup>11</sup> / <sub>12</sub>	19 <sup>10</sup> / <sub>11</sub>
<b>II. Løbende Udgifter</b> (fortsat) <i>dépenses (suite)</i>			
	Kr.	Kr.	Kr.
D. Sygevæsen <i>service sanitaire</i> . . . . .	442 841	437 725	384 370
E. Beklædning <i>uniformes</i> . . . . .	757 189	749 338	725 274
F. Indkvartering m. m. <i>logement</i> . . . . .	428 633	419 732	419 913
G. Skoler m. m. <i>écoles</i> . . . . .	255 990	262 814	267 248
H. Hestehold <i>chevaux</i> . . . . .	1 254 227	1 240 207	1 159 887
I. Befordring, Dagtill., Kommandotill. m. m. <i>véhicule, cantonnement etc.</i> . . . . .	985 413	828 240	668 929
K. Forskellige Øjemed <i>tâches diverses</i> . . . . .	156 173	201 006	227 243
L. Krigsmateriel <i>matériel</i> . . . . .	1 649 131	1 584 465	1 435 293
M. Fæstnings- og Bygningsvæsen <i>constructions</i> . . . . .	601 959	587 185	576 159
N. Generalstabens topografiske Afdeling <i>service topographique</i> . . . . .	144 600	142 786	142 793
O. Bornholms Væbning <i>milice de B.</i> . . . . .	59 527	48 672	45 302
P. Andre Øjemed <i>autres tâches</i> . . . . .	99 215	35 225	33 932
I alt ordentlige Udgifter <i>total des dép. ord.</i> . . . . .	15 856 189	15 554 584	15 107 331
<b>II. Overordentlige Udgifter</b> <i>dépenses extraordinaires</i>			
Omdannelse og Supplering af Hærens Bygninger, Øvelsespladser og Beholdninger <i>immeubles et dépôts supplés</i> . . . . .	1 096 306	4 005 572	2 631 547
Befæstningsanlæg <i>fortification</i> . . . . .	2 384 867	1 969 631	1 810 553
Garnisonsbygninger paa Sjælland <i>casernes en S.</i> . . . . .	694 558	"	"
I øvrigt <i>au reste</i> . . . . .	13 003	47 063	30 043
I alt overordentlige Udgifter <i>total des dép. extraord.</i> . . . . .	4 188 734	6 022 266	4 472 143
I alt for § 19 <i>total</i> . . . . .	20 044 923	21 576 850	19 579 474
§ 20. Marineministeriet <i>ministère de la marine</i>			
Søværnet <i>défense navale</i>			
<b>I. Ordentlige Udgifter</b> <i>dépenses ordinaires</i>			
A. Centralbestyrelsen f Ministeriets Embedsm. m. m. <i>fonctionnaires min. adm. centrale</i> (Understøttelser <i>subventions</i> . . . . .	107 509 60 713	104 330 63 937	95 457 64 535
B. Lønninger m. m. til Flaadens Personel <i>marine, traitements etc.</i> . . . . .	1 376 663	1 367 591	1 340 640
C. — — — Orlogsværftets Personel <i>chantier, id.</i> . . . . .	1 071 565	1 074 761	1 078 302
F. Orlogsværftets Drift <i>gestion du chantier de la marine</i> . . . . .	3 045 584	2 601 251	2 517 229
H. Sygevæsen <i>service sanitaire</i> . . . . .	63 683	73 245	60 514
I. Skoler <i>écoles</i> . . . . .	144 407	154 166	152 357
K. Udrustninger <i>armements</i> . . . . .	1 594 426	1 547 810	1 478 504
I øvrigt <i>au reste</i> . . . . .	216 508	236 040	223 154
I alt ordentlige Udgifter <i>total des dép. ord.</i> . . . . .	7 681 058	7 223 131	7 010 692
<b>II. Overordentlige Udgifter</b> <i>dépenses extraordinaires</i>			
1. Bygning af Torpedo- og Undervandsbaade <i>construction de torpilleurs et de sous-marins</i> . . . . .	364 462	1 906 000	559 000
2. Søminemateriel <i>torpilles</i> . . . . .	125 000	100 000	200 000
3. Modernisering af Artillerimateriel i Kystforsvarsskibe <i>améliorations</i> . . . . .	158 148	"	"
Anskaffelse af Søkrigsmateriel <i>matériel de guerre navale</i> . . . . .	"	"	1 252 602
I øvrigt <i>au reste</i> . . . . .	3 533	100 755	6 836
I alt overordentlige Udgifter <i>total des dép. extraord.</i> . . . . .	651 143	2 106 755	2 018 438
I alt til Søværnet <i>total de la défense navale</i> . . . . .	8 332 201	9 329 886	9 029 130

II. Løbende Udgifter (fortsat) <i>dépenses (suite)</i>	1912/13	1911/12	1910/11
	Kr.	Kr.	Kr.
Forskellige Institutioner under Marinemin. <i>diverses institutions</i>			
I. Ordentlige Udgifter <i>dép. ord.</i>			
A. Lodsvæsenet <i>lamanage</i> . . . . .	251 347	248 581	230 490
B. Fyrsvæsenet <i>phares</i> . . . . .	1 348 272	1 463 869	1 423 535
C. Vagervæsenet <i>balisage</i> . . . . .	152 057	171 891	363 653
D. Redningsvæsenet <i>sauvetage</i> . . . . .	291 492	281 239	286 702
F. Det meteorologiske Institut <i>Institut météorologique</i> . . . . .	139 609	135 529	131 252
I øvrigt <i>au reste</i> . . . . .	109 255	115 989	84 338
I alt ordentlige Udgifter <i>total des dép. ord.</i> . . . . .	2 292 032	2 417 098	2 519 970
II. Overordentlige Udgifter <i>dép. extraord.</i> . . . . .	»	»	35 000
I alt forskellige Institutioner <i>total, diverses institutions</i> . . . . .	2 292 032	2 417 098	2 554 970
I alt for § 20 <i>total</i> . . . . .	10 624 233	11 746 984	11 584 100
§ 21. Finansministeriet <i>ministère des finances</i>			
A. Ordentlige Udgifter <i>dépenses ordinaires</i>			
I. Centralbestyrelsen <i>administration centrale</i>			
Embedsmænd m. m. <i>fonctionnaires ministériels</i> . . . . .	323 916	340 919	306 482
Understøttelser <i>subventions</i> . . . . .	59 370	69 125	69 182
II. Generaltolddirektoratet <i>direction générale des douanes</i> . . . . .	62 163	59 539	59 240
III. Skattedepartementet <i>département des impôts</i> . . . . .	62 789	62 804	93 394
IV. Revisionen og Decisionen <i>vérification</i> . . . . .	312 222	296 116	292 510
V. Det statistiske Departement <i>département de la statistique</i> . . . . .	172 522	175 113	149 413
VI. De vestindiske Øers Centralbestyrelse <i>dir. centr. des Antilles dan.</i>	30 587	30 977	26 225
VII. A. Finanshovedkassen <i>caisse</i> . . . . .	52 405	53 302	54 954
B. Skatteoppebørslen <i>perception</i> under Skattedep. <i>du dépt. des impôts</i>	885 212	817 739	668 811
C. — <i>id.</i> , under Generaltolddir. <i>de la dir. gén. des douanes</i>	3 888 939	3 810 075	3 769 750
D. Stempelpapirforvalteren og Stempelpapirforhandlingen <i>timbres</i>	175 725	166 374	137 280
I øvrigt <i>au reste</i> . . . . .	17 942	14 174	13 667
I alt ordentlige Udgifter <i>total des dépenses ordinaires</i> . . . . .	6 043 792	5 896 257	5 640 908
B. Overordentlige Udgifter <i>dépenses extraordinaires</i>			
Hædersgaven til Deltagerne i Kampene 1848—50 <i>dotation aux vétérans 1848—50</i> . . . . .	273 900	353 800	436 400
Tiendebankens Afløsning af Tienden <i>rachat des dîmes</i> . . . . .	1 203 896	969 076	650 644
Dyrtidstillæg <i>traitement supplémentaire (cherté des vivres)</i> . . . . .	19 818	20 135	20 659
Midlertidigt Lønningstillæg <i>id. (temporaire)</i> . . . . .	32 847	33 373	34 402
I Anl. af Kong Frederik VIII.s Bisættelse <i>funérailles de Frédéric VIII</i>	98 409	»	»
I øvrigt <i>au reste</i> . . . . .	52 738	34 813	49 344
I alt overordentlige Udgifter <i>total des dép. extraord.</i> . . . . .	1 681 608	1 411 197	1 191 449
I alt for § 21 <i>total</i> . . . . .	7 725 400	7 307 454	6 832 357
§ 22. Pensionsvæsenet <i>pensions</i>			
I. Det almindelige Pensionsvæsen <i>pensions en général</i> . . . . .			
II. De militære Underklasser, <i>id., militaires subalternes</i> . . . . .	1 126 106	1 056 975	971 291
III. Den militære Invalideforsørgelse <i>id., invalides militaires</i> . . . . .	662 690	687 988	712 441
I alt for § 22 <i>total</i> . . . . .	4 515 243	4 470 278	4 329 254

## Kapitalstatus i Finansaarene 19<sup>10</sup>/<sub>11</sub>—19<sup>12</sup>/<sub>13</sub>.

Actif et passif de l'État, fin des exercices 19<sup>10</sup>/<sub>11</sub>—19<sup>12</sup>/<sub>13</sub>.

II. Løbende Udgifter (fortsat) <i>dépenses (suite)</i>	19 <sup>12</sup> / <sub>13</sub>	19 <sup>11</sup> / <sub>12</sub>	19 <sup>10</sup> / <sub>11</sub>
	Kr.	Kr.	Kr.
§ 23. Statsgældens Forrentning <i>dette publique, intérêts</i>			
Renter <i>intérêts</i> . . . . .	11 333 672	11 536 230	11 221 870
Deraf af Hypothekbankens Grundfond <i>dont du fonds social de la banque hypothécaire</i>	700 000	700 000	700 000
Omkostninger <i>frais</i> . . . . .	48 834	75 991	52 688
Den almindelige Enkekasses Underskud <i>déficit de la caisse gén. des veuves</i> .	3 730	5 671	5 063
I alt for § 23 total. . . . .	11 386 236	11 617 892	11 279 621
§ 24. Island <i>Islande</i>			
Bidrag efter Lov 2. Jan. 1871 <i>contingent</i> . . . . .	60 000	60 000	60 000
Tilskud til Driften af et Telegrafkabel <i>subvention (câble télégr.)</i> . . . . .	54 000	54 000	54 000
Tilsyn med Fiskerierne <i>contrôle de la pêche</i> . . . . .	130 800	130 800	122 789
I øvrigt <i>au reste</i> . . . . .	23 500	23 500	24 300
I alt for § 24 total. . . . .	268 300	268 300	261 089
§ 25. Grønland og de dansk-vestindiske Øer <i>Groënland et Antilles danoises</i>			
A. Grønland <i>Groënland</i>			
Indtægter under Administrationen (Mineafgift) <i>recettes sous l'administration (droit des mines)</i> . . . . .	117 872	130 896	108 960
Indtægter under Handelen <i>recettes sous le Commerce</i> . . . . .	1 042 725	1 001 804	988 311
Udgifter under Administrationen <i>dépenses sous l'administration</i> . . . . .	130 964	174 265	164 353
Udgifter under Handelen <i>dépenses sous le Commerce</i> . . . . .	1 031 100	875 397	1 193 593
Udgifter under Kirke- og Skolevæsenet <i>dépenses sous église et écoles</i> . .	163 778	175 559	162 718
I alt Udgift <i>dépense totale</i> . . . . .	165 245	92 521	423 393
B. De dansk-vestindiske Øer <i>Antilles danoises</i>			
Statskassens Tilskud <i>subvention du Trésor</i> . . . . .	43 709	57 387	177 024
I alt for § 25 total. . . . .	208 954	149 908	600 417
I alt løbende Udgifter <i>dépense courante totale</i> . . . . .	106 332 288	107 802 849	103 755 040
Forøgelse af Kassebeholdning paa det løbende Regnskab <i>augmentation de l'encaisse dans les comptes ordinaires</i> . . . . .	7 843 294	÷ 5 700 423	÷ 12 401 185
III. Kapitalregnskab <i>compte du capital</i>			
§ 26. Indtægter ved Forbrug af Formue og Stiftelse af Gæld og Udgifter til Erhvervelse af Formue og Afdrag paa Gæld <i>capital entamé ou emprunts; capital augmenté ou amortissement</i>			
Indtægt <i>recette</i>			
Faste Statslaan <i>emprunts d'État fixes</i> . . . . .	70 864 151	»	»
Midlertidige Statslaan <i>id. provisoires</i> . . . . .	»	69 268 725	51 198 804
Afdrag paa almindelige Fordringer <i>acomptes sur créances ordinaires</i> . . . .	2 974 348	352 381	350 053
Afdrag paa Lønningsforskuud <i>acomptes sur avances d'appointement</i> . . . .	91 120	95 344	93 085
Salg af Obligationer i Husmandsbrug <i>hypothèques vendues (petites fermes)</i> .	6 401 347	»	»
Afløsning af Demarkationsservitut <i>servitudes dégagées</i> . . . . .	»	1 530	370 415
Andre Indtægter <i>autres recettes</i> . . . . .	11 848	115 182	70 786
I alt Indtægt <i>recette totale</i> . . . . .	80 342 814	69 833 162	52 083 143



TABEL 139 (fortsat).

**Statens Indtægter og Udgifter samt**  
*Recettes et dépenses de l'État pendant les exercices 19<sup>10</sup>/<sub>11</sub>—19<sup>12</sup>/<sub>13</sub>.*

	19 <sup>12</sup> / <sub>13</sub>	19 <sup>11</sup> / <sub>12</sub>	19 <sup>10</sup> / <sub>11</sub>
	Kr.	Kr.	Kr.
<b>III. Kapitalregnskab (fortsat) <i>compte du capital (suite)</i></b>			
<b>Udgift <i>dépense</i></b>			
Forøgelse af den indestaaende Kapital i <i>augmentation du capital placé en</i>			
Postvæsenet <i>postes</i> . . . . .	380 295	993 755	683 997
Statsbanerne <i>chemins de fer de l'État</i> . . . . .	5 514 133	8 361 373	12 702 914
Statshavnene <i>ports de l'État</i> . . . . .	878 294	891 330	411 942
Telegraf- og Telefonvæsenet <i>télégraphes et téléphones</i> . . . . .	290 977	367 240	585 841
Andre Statsvirksomheder <i>autres services d'État</i> . . . . .	1 777	—	—
Privatbaneanlæg <i>constructions de chemins de fer privés</i> . . . . .	1 980 342	1 145	1 656 161
Forøgelse af Fond <i>augmentation des fonds</i>			
Apotekerfondet <i>fonds des pharmacies</i> . . . . .	111 696	105 775	88 840
Stats-Laanefonden <i>fonds de prêts de l'État</i> . . . . .	1 269 492	1 215 817	1 071 906
Stats-Brandforsikringsfonden <i>fonds d'assurance-incendie de l'État</i> . . . . .	149 959	160 314	124 234
Afdrag paa Statsgælden <i>amortissement de la dette publique</i>			
Faste Laan m. m. <i>amortissement des emprunts fixes</i> . . . . .	1 675 517	1 725 298	1 747 938
Midlertidige Laan <i>amortissement des emprunts provisoires</i> . . . . .	69 438 000	51 239 072	15 099 000
Udlaan <i>prêts</i>			
Til Husmandsbrug <i>aux petites fermes</i> . . . . .	1 744 390	1 776 266	2 412 706
Lønningsforskud <i>avances d'appointement</i> . . . . .	96 416	88 328	97 073
Andre Udlaan <i>autres prêts</i> . . . . .	69 787	28 997	58 550
I alt Udgift <i>dépense totale</i> . . . . .	83 601 075	66 954 710	36 741 102
Forøgelse af Kassebeholdning paa Kapitalregnskabet <i>augmentation de l'encaisse dans le compte du capital</i> . . . . .			
	÷3 258 261	2 878 452	15 342 041
	3 <sup>1</sup> / <sub>3</sub> 1913	3 <sup>1</sup> / <sub>3</sub> 1912	3 <sup>1</sup> / <sub>3</sub> 1911
	Kr.	Kr.	Kr.
<b>IV. Formue og Gæld <i>actif et passif</i></b>			
<b>Aktiver <i>actif</i></b>			
Kassebeholdning <i>encaisse</i> . . . . .	25 397 484	—	—
Reservefond <i>fonds de réserve</i> . . . . .	15 791 789 <sup>1</sup>	17 901 337	17 900 206
Aktier i og Tilskud til Jernbaneanlæg <i>placé en chemins de fer</i> . . . . .	26 239 717	24 354 261	24 354 214
Andre Fordringer m. m. under Statsaktivkontorerne <i>autres créances</i> . . . . .	11 353 931	—	—
Hypotekbankens Grundfond <i>fonds social de la banque hypothécaire</i> . . . . .	20 000 000	20 000 000	20 000 000
Stats-Laanefonden <i>id. des prêts de l'État</i> . . . . .	39 556 741	38 478 591	37 262 773
Stats-Brandforsikringsfonden <i>id. d'assurance-incendie de l'État</i> . . . . .	6 000 244	5 850 285	5 689 971
Apotekerfonden <i>id. des pharmacies</i> . . . . .	771 719	—	—
Andre Fond <i>autres fonds</i> . . . . .	1 784 532	—	—
Statsbanerne <i>chemins de fer de l'État</i> . . . . .	288 579 344	275 299 792	—
Postvæsenet <i>postes</i> . . . . .	11 004 136	—	—
Telegraf- og Telefonvæsenet <i>télégraphes et téléphones</i> . . . . .	11 968 980	—	—
Statshavnene <i>ports de l'État</i> . . . . .	15 030 288	—	—
Frederiksværk Krudtværk <i>poudrerie de F.</i> . . . . .	1 155 842	—	—
Usserød Klædefabrik <i>manufacture de draps à U.</i> . . . . .	2 205 680	—	—
Assistenshuset <i>mont de pitié</i> . . . . .	2 098 671	—	—
Andre Statsvirksomheder paa Finanslovens § 2 <i>autres de l'article 2</i> . . . . .	792 970	—	—
Statsskovvæsenet <i>forêts de l'État</i> . . . . .	21 633 380	—	—
Den grønlandske Forvaltning <i>la gestion groënlandaise</i> . . . . .	3 214 749	—	—
Bygninger og Haver under Ministeriet for offentlige Arbejder <i>bâtiments et parcs sous le ministère des travaux publics</i> . . . . .	73 939 400	—	—
Sindssygehospitalerne <i>hospices d'aliénés</i> . . . . .	9 483 234	—	—

<sup>1</sup> Nedgangen skyldes, at Papirerne nu opføres efter Kurs. <sup>2</sup> Følgende Værdier er ikke optagne i Status: Forskellige Samlinger og Biblioteker under Marineministeriet 7 727 700 Kr. *Valeurs non comprises: Collections et bibliothèques de l'État 23 915 700 c.; fortifications et matériel de guerre*

# Kapitalstatus i Finansaarene 19<sup>10</sup>/<sub>11</sub>—19<sup>12</sup>/<sub>13</sub>.

Actif et passif de l'État, fin des exercices 19<sup>10</sup>/<sub>11</sub>—19<sup>12</sup>/<sub>13</sub> (suite).

	31/3 1913	31/3 1912	31/3 1911
	Kr.	Kr.	Kr.
<b>IV. Formue og Gæld (fortsat) actif et passif (suite)</b>			
Strafanstalterne pénitenciers . . . . .	4 671 037	—	—
Færøerne Féroë . . . . .	2 351 965	—	—
Universitetet l'université . . . . .	11 421 000	—	—
Statens højere Almenskoler écoles avancées de l'État . . . . .	5 927 174	—	—
Museumsbygninger <sup>2</sup> musées . . . . .	5 700 000	—	—
Rigshospitalet l'hôpital national (cours cliniques) . . . . .	10 981 570	—	—
Toldvæsenets Bygninger bâtiments de la douane . . . . .	9 159 000	—	—
Andre Ejendomme med Løsøre under de civile Ministerier autres immeubles et inventaire des ministères civils . . . . .	34 844 561	—	—
Arealer, Bygn. og Løsøre und. Krigsmin. terrains, bâtim. et invent. sous le min. de la guerre	71 347 609	—	—
Orlogsværftet, Nyboder m. m. <sup>2</sup> le chantier, habitations etc. . . . .	40 428 200	—	—
Civile Institutioner under Marineministeriet <sup>2</sup> institutions civiles sous le min. de la marine	4 406 900	—	—
Kommunitetets Formue fortune du fonds subventionnel de l'université . . . . .	9 751 200	—	—
Sorø Akademis Formue id. de l'académie de Sorø . . . . .	13 759 911	—	—
I alt Aktiver avoir total . . . . .	812 752 958	—	—
<b>Passiver passif</b>			
<b>I. Statsgæld dette publique</b>			
<b>A. Indenlandsk intérieure</b>			
4 pCt. amort. Statslaan af 1912 emprunt amort. . . . .	3 000 000	—	—
3½ — uamort. — - 1886 id. consolidé . . . . .	57 548 700	57 548 700	57 548 700
3½ — — — - 1894 (Jernbanelaan) (chemins de fer). . . . .	2 275 000	2 360 000	2 450 000
3½ — — — - 1906 (Hypotekbanken) (banque hyp.). . . . .	20 000 000	20 000 000	20 000 000
Anden indenlandsk Gæld autre dette intérieure . . . . .	1 528 519	1 602 058	1 694 053
Tilsammen total . . . . .	84 352 219	81 510 758	81 692 753
<b>B. Udenlandsk extérieure</b>			
4 pCt. uamort. Statslaan af 1791 emprunt consolidé . . . . .	186 250	186 250	186 250
4 — amort. — - 1912 id. amortiss. . . . .	72 640 000	—	—
3½ — — — - 1900 — . . . . .	9 600 000	9 800 000	10 000 000
3½ — uamort. — - 1901 id. consolidé . . . . .	30 715 000	30 715 000	30 715 000
3½ — — — - 1909 — . . . . .	40 320 000	40 320 000	40 320 000
3 — — — — - 1894 — . . . . .	66 326 000	66 326 000	66 326 000
3 — amort. — - 1897 id. amortiss. . . . .	52 500 000	54 000 000	55 500 000
Midlertidige Laan emprunts provisoires . . . . .	—	69 120 000	51 120 000
Tilsammen total . . . . .	272 287 250	270 467 250	254 167 250
I alt Statsgæld total de la dette publique . . . . .	356 639 469	351 978 008	335 860 003
<b>II. Frederiks Hospitals Laan emprunt de l'hôpital F. . . . .</b>			
	1 401 454	—	—
<b>III. Kommunitetets Formue fortune du fonds subv. de l'université . . . . .</b>			
	9 751 200	—	—
<b>IV. Sorø Akademis Formue id. de l'Académie de Sorø . . . . .</b>			
	13 759 911	—	—
<b>V. Statens Formue id. de l'État . . . . .</b>			
	431 200 924	—	—
I alt Passiver devoir total . . . . .	812 752 958	—	—

23 915 700 Kr., Fæstningsværker og Krigsmateriel 61 511 705 Kr., Flaadens Skibe 18 392 700 Kr. og Materiel og Inventar under Civile Institutioner 61 511 705 c.; la flotte 18 392 700 c.; matériel et inventaire d'institutions civiles sous le ministère de la marine 7 727 700 c.

TABEL 140.

*De direkte Statsskatter efter Lov Nr. 103 af  
Les impôts directs de*

	Vurdering til Ejendoms- skyld pr. $\frac{1}{7}$ 1909 <i>redevance immobilière évaluée</i>			Ansættelser til Indkomst										
	Vurderings- beløb <i>taxation</i>	Skatte- pligtigt Beløb <i>dont impôt</i>	Skatte- beløb <i>impôt</i>	Skattepligtige Personer 1913—14										
				Antal Skatteydere <sup>2</sup> <i>contribuables</i>	Skatte- ydernes Indkomst <i>leurs revenus</i>	Indkomst, hvoraf Skat- er beregnet <i>revenus imposables</i>	Skatte- beløb <i>impôt</i>							
	1000 Kr.	1000 Kr.	Kr.	1000 Kr.	1000 Kr.	Kr.								
<b>Byerne villes</b>														
København <i>Copenhague</i> . . . . .	1 452 227	1 144 447	1 258 892	104 046	264 613	171 753	4 801 910							
Frederiksberg <i>Frédéricksberg</i> . . . . .	272 157	248 446	273 291	25 372	72 239	49 859	1 322 290							
Hovedstaden <i>la capitale</i> . . . . .	1 724 384	1 392 893	1 532 183	129 418	336 852	221 612	6 124 200							
Aarhus . . . . .	128 997	114 078	125 485	12 774	23 730	13 405	298 764							
Odense . . . . .	85 005	73 574	80 931	8 556	18 095	11 291	289 290							
Aalborg . . . . .	55 762	49 087	53 996	6 810	12 191	6 711	155 651							
Horsens . . . . .	38 433	31 638	34 802	4 422	7 931	4 381	98 783							
Randers . . . . .	44 913	39 060	42 966	3 704	7 502	4 490	107 289							
Tils. Byer med over 20 000 Indb. <i>habitants</i> . . . . .	353 110	307 437	338 180	36 266	69 449	40 278	949 779							
9 Byer med 10—20 000 - - - - -	221 037	183 297	201 627	22 778	44 014	25 280	584 075							
9 - - 7—10 000 - - - - -	124 312	103 468	113 815	14 211	27 862	16 225	371 621							
16 - - 4—7 000 - - - - -	136 947	113 923	125 315	14 217	28 577	17 078	388 195							
34 - - under 4 000 - - - - -	128 283	104 930	115 423	12 189	25 102	15 255	343 028							
Provinsbyerne <sup>1</sup> i alt <i>villes de prov.</i>	963 689	813 055	894 360	99 661	195 004	114 116	2 636 698							
Samtlige Byer <i>total, villes et places</i> . . . . .	2 688 073	2 205 948	2 426 543	229 079	531 856	335 728	8 760 898							
<b>Landdistrikterne i départements ruraux</b>														
Københavns Amtsrads-kreds . . . . .	} 326 773	296 766	326 442	{ 15 711	45 765	33 551	974 381							
Roskilde - - - - -														
Frederiksborg Amt . . . . .														
Holbæk - - - - -														
Sorø - - - - -														
Præstø - - - - -														
Bornholms - - - - -														
Maribo - - - - -														
Svendborg - - - - -														
Odense Amtsrads-kreds . . . . .														
Assens - - - - -														
Øerne <i>îles</i> . . . . .								1 851 994	1 640 384	1 804 423	96 431	195 600	126 207	3 148 946
Vejle Amt . . . . .								199 610	175 274	192 802	8 948	15 048	8 582	180 300
Skanderborg Amtsrads-kreds . . . . .								} 233 547	206 954	227 649	{ 5 506	8 692	4 814	103 181
Aarhus - - - - -														
Randers Amt . . . . .														
Aalborg - - - - -														
Hjørring - - - - -														
Thisted - - - - -														
Viborg - - - - -														
Ringkøbing - - - - -														
Ribe - - - - -														
Jylland <i>Futland</i> . . . . .	1 570 065	1 363 099	1 499 409	76 840	123 364	67 152	1 337 326							
Landdistrikterne <sup>1</sup> i alt <i>comm. rur.</i> . . . . .	3 422 059	3 003 483	3 303 832	173 271	318 964	193 359	4 486 272							
<b>Hele Landet <i>le Danemark</i></b> . . . . .	<b>6 110 132</b>	<b>5 209 431</b>	<b>5 730 375</b>	<b>402 350</b>	<b>850 820</b>	<b>529 087</b>	<b>13 247 170</b>							

Anm. Ved Vurderingen til Ejendomsskyld pr.  $\frac{1}{7}$  1904 udgjorde det samlede Vurderingsbeløb 5 349 Mill. Kr. (Hoved-Kr. (Hovedstaden: 1 177 Mill. Kr., Provinsbyerne: 681 Mill. Kr., Landdistrikterne: 2 682 Mill. Kr.).

<sup>1</sup> Herning (Købstad fra  $\frac{1}{4}$  1913) er henregnet under Provinsbyerne for 1913/14, under Landdistrikterne for tidligere Aar. <sup>2</sup> Af disse havde i Ho

15. Maj 1903 og Lov Nr. 144 af 8. Juni 1912.  
l'État, lois 1903 et 1912.

skatten <i>impôt sur les revenus</i>				Ansættelser til Formueskatten <i>impôt sur la fortune</i>						
Skattepl. Foreninger og Selsk.; Skattebeløb 1913—14 <i>sociétés: impôt</i>	Skattens samlede Beløb <i>total de l'impôt</i>			Skattepl. Personer 1913—14			Udenl. Foreninger og Selsk.; Skattebeløb 1913—14 <i>sociétés étr.: impôt</i>	Skattens samlede Beløb <i>total de l'impôt</i>		
	1913—14	1912—13	1911—12	Antal Skatteydere <i>contribuables</i>	Skatteydernes Formue <i>leur fortune</i>	Skattebeløb <i>impôt</i>		1913—14	1912—13	1911—12
Kr.	Kr.	Kr.	Kr.		1000 Kr.	Kr.	Kr.	Kr.	Kr.	Kr.
1 185 968 63 922	5 987 878 1 386 212	4 101 424 1 011 240	3 832 774 936 820	29 745 9 640	1 138 449 352 273	1 315 136 398 139	8 121 »	1 323 257 398 139	1 073 307 335 486	1 039 646 318 024
1 249 890	7 374 090	5 112 664	4 769 594	39 385	1 490 722	1 713 275	8 121	1 721 396	1 408 793	1 357 670
118 963 32 090 17 929 8 429 11 751	417 727 321 380 173 580 107 212 119 040	254 074 223 896 121 858 74 279 91 579	249 960 206 740 123 142 68 502 79 095	3 821 3 853 1 711 2 014 1 303	67 271 69 734 36 852 29 522 28 478	70 035 73 190 39 051 29 620 30 125	180 » » » »	70 215 73 190 39 051 29 620 30 125	59 053 59 830 30 553 23 787 28 587	61 104 57 748 30 405 22 766 27 188
189 162 101 565 30 884 53 937 22 456	1 138 941 685 640 402 505 442 132 365 484	765 686 465 600 279 751 292 591 264 095	727 439 421 917 256 266 259 163 246 070	12 702 9 206 7 073 7 690 8 150	231 857 157 782 105 751 118 095 111 125	242 021 164 666 108 064 119 020 108 977	180 280 73 » »	242 201 164 946 108 137 119 020 108 977	201 810 132 296 87 921 90 181 92 334	199 211 127 149 87 860 87 745 91 711
398 004	3 034 702	2 067 723	1 910 855	44 821	724 610	742 748	533	743 281	604 542	593 676
1 647 894	10 408 792	7 180 387	6 680 449	84 206	2 215 332	2 456 023	8 654	2 464 677	2 013 335	1 951 346
4 987 396 1 334 11 312 2 917 4 749 73 1 444 4 026 657 1 642	979 368 110 893 269 431 243 505 259 581 278 314 25 272 342 652 387 586 177 128 108 753	665 503 85 875 188 319 172 486 200 419 207 592 20 336 247 873 284 380 138 785 82 277	606 681 83 430 170 695 164 392 195 765 197 844 20 017 205 419 272 480 130 276 83 834	8 851 4 142 8 327 9 889 7 495 9 516 2 151 9 647 12 458 7 954 4 253	285 482 75 759 135 789 144 460 159 903 168 490 26 028 194 044 270 834 145 228 79 801	321 506 75 343 133 516 139 534 167 176 169 436 22 721 199 439 281 412 143 330 79 789	» » » » » » » » » » »	321 506 75 343 133 516 139 534 167 176 140 773 22 721 199 439 281 412 143 330 79 789	247 379 64 149 111 574 120 459 139 803 140 773 20 475 168 098 235 542 125 084 70 835	232 668 67 537 104 840 115 047 139 234 134 027 20 768 160 580 232 767 123 826 70 642
33 537	3 182 483	2 293 845	2 130 833	84 683	1 685 818	1 733 202	»	1 733 202	1 444 171	1 401 936
963 1 397 4 084 5 331 24 551 3 084 685 3 466 2 511 6 830	181 263 104 578 159 862 183 511 184 864 110 332 89 501 126 827 122 923 126 567	133 788 85 233 108 010 136 492 148 063 81 045 70 314 103 341 123 101 104 673	120 235 83 037 93 352 127 275 133 725 77 254 66 707 96 922 119 538 98 675	8 928 5 576 5 081 8 549 7 917 6 837 6 087 8 452 8 126 8 379	140 051 83 947 82 649 124 186 115 011 86 169 71 014 107 780 91 286 89 954	131 943 79 135 80 620 116 501 105 440 75 545 62 409 94 332 77 556 76 169	» » » » » » » » » »	131 943 79 135 80 620 116 501 105 440 75 545 62 409 94 332 77 556 76 169	117 144 70 776 68 353 103 364 94 882 70 818 57 271 87 960 78 887 72 054	112 321 70 758 68 607 100 043 95 732 70 267 56 864 86 433 78 109 70 687
52 902	1 390 228	1 094 060	1 016 720	73 932	992 047	899 650	»	899 650	821 509	809 821
86 439	4 572 711	3 387 905	3 147 553	158 615	2 677 865	2 632 852	»	2 632 852	2 265 680	2 211 757
1 734 333	14 981 503	10 568 292	9 828 002	242 821	4 893 197	5 088 875	8 654	5 097 529	4 279 015	4 163 103

taden: 1 484 Mill. Kr., Provinsbyerne: 818 Mill. Kr., Landdistrikterne: 3 047 Mill. Kr.) og det skattepligtige Beløb 4 540 Mill.

edstaden 94 pCt., i Provinsbyerne 72 pCt. og i Landdistrikterne 42 pCt. gjort Selvangivelse. Det tilsvarende Procenttal for hele Landet var 66 pCt.

## Indkomst- og Formuegrupper m. v. efter Skatteansættelsen for Skatteåret

		Antal Personer over 18 Aar med Fradrag af gifte								
		UnderSkattegrænsen au dessous de la limite	Fra Skattegrænsen til 800 Kr. de la limite à 800 c.	800—1000 Kr.	1000—1200 Kr.	1200—1500 Kr.	1500—2000 Kr.	2000—3000 Kr.	3000—4000 Kr.	
<b>A. Indtægt reventus</b>										
Byerne villes	København <i>Copenhague</i> . . . . .	118 623	»	18 566	24 864	21 977	15 573	9 083	3 428	
	Frederiksberg <i>Frédéricksberg</i> . . . . .	21 468	»	3 818	4 120	4 668	4 156	3 305	1 596	
	Hovedstaden <i>la capitale</i> . . . . .	140 091	»	22 384	28 984	26 645	19 729	12 388	5 024	
	Provinsbyer med over 20000 Indb. <i>habitants</i>	37 832	3 926	10 197	7 871	5 753	4 189	2 901	1 132	
	— - 10—20000 — —	25 559	2 484	7 024	4 484	3 605	2 830	1 958	811	
	— - 4—10000 — —	38 961	3 153	6 794	4 977	4 155	3 508	2 524	1 114	
	— - under 4000 — —	21 390	1 320	2 414	2 028	1 671	1 531	1 307	585	
	Provinsbyerne i alt <i>villes de prov., total</i>	123 742	10 883	26 429	19 360	15 184	12 058	8 690	3 642	
	Landdistrikterne i <i>communes rurales</i>	Sjælland <i>Séeland</i> . . . . .	123 967	12 453	12 632	8 819	7 759	7 633	6 738	2 213
		Bornholm . . . . .	7 138	893	607	369	273	280	178	58
Lolland-Falster . . . . .		24 882	1 991	2 146	1 484	1 319	1 331	1 280	396	
Fyn <i>Fionie</i> . . . . .		64 165	7 015	5 897	3 660	3 339	3 373	2 907	780	
Øernes Landdistrikter <i>îles</i> . . . . .		220 152	22 352	21 282	14 332	12 690	12 617	11 103	3 447	
Det sydøstlige Jylland <i>Jutland du S. E.</i> . . . . .		88 487	7 860	7 348	4 918	4 189	3 964	3 087	898	
- nordlige — — — <i>N.</i> . . . . .		76 282	7 627	5 893	3 658	3 215	2 883	2 086	663	
- sydvestlige — — — <i>S. O.</i> . . . . .		80 977	8 579	7 741	5 220	4 414	3 729	2 610	763	
Jyllands Landdistrikter <i>Jutland</i> . . . . .		245 746	24 066	20 982	13 796	11 818	10 576	7 783	2 324	
Landdistrikterne i alt <i>comm. rur., total</i>		465 898	46 418	42 264	28 128	24 508	23 193	18 886	5 771	
Hele Landet <i>le Danemark</i>	Mænd <i>hommes</i> . . . . .	380 588	52 026	80 289	71 059	61 497	50 424	36 564	13 166	
	Kvinder <i>femmes</i> . . . . .	349 143	5 275	10 788	5 413	4 840	4 556	3 400	1 271	
	Tilsammen <i>total.</i> . . . . .	729 731	57 301	91 077	76 472	66 337	54 980	39 964	14 437	
<b>B. Formue fortune</b>										
Byerne villes	København <i>Copenhague</i> . . . . .	116 657	75 290	7 735	8 117	5 908	1 900			
	Frederiksberg <i>Frédéricksberg</i> . . . . .	20 643	16 630	1 658	2 168	2 433	920			
	Hovedstaden <i>la capitale</i> . . . . .	137 300	91 920	9 393	10 285	8 341	2 820			
	Provinsbyer med over 20000 Indb. <i>habitants</i>	36 373	26 886	3 637	4 408	2 795	767			
	— - 10—20000 — —	24 748	16 211	3 069	2 994	1 943	537			
	— - 4—10000 — —	37 269	15 784	4 434	4 807	3 047	769			
	— - under 4000 — —	20 169	4 954	2 112	3 269	1 879	415			
	Provinsbyerne i alt <i>villes de prov., total</i>	118 559	63 835	13 252	15 478	9 664	2 488			
	Landdistrikterne i <i>communes rurales</i>	Sjælland <i>Séeland</i> . . . . .	119 075	14 965	10 612	21 234	14 234	2 924		
		Bornholm . . . . .	6 792	488	285	1 363	762	99		
Lolland-Falster . . . . .		23 947	1 000	2 023	4 171	3 060	681			
Fyn <i>Fionie</i> . . . . .		60 484	3 149	4 424	13 158	8 139	1 678			
Øernes Landdistrikter <i>îles</i> . . . . .		210 298	19 602	17 344	39 926	26 195	5 382			
Det sydøstlige Jylland <i>Jutland du S. E.</i> . . . . .		83 964	5 057	4 755	15 950	9 529	1 611			
- nordlige — — — <i>N.</i> . . . . .		71 866	3 848	4 306	14 521	7 076	881			
- sydvestlige — — — <i>S. O.</i> . . . . .		77 568	4 804	5 795	17 055	8 135	936			
Jyllands Landdistrikter <i>Jutland</i> . . . . .		233 398	13 709	14 856	47 526	24 740	3 428			
Landdistrikterne i alt <i>comm. rur., total</i>		443 696	33 311	32 200	87 452	50 935	8 810			
Hele Landet <i>le Danemark</i>	Mænd <i>hommes</i> . . . . .	362 643	174 909	51 848	97 442	57 655	11 533			
	Kvinder <i>femmes</i> . . . . .	336 912	14 157	2 997	15 773	11 285	2 585			
	Tilsammen <i>total.</i> . . . . .	699 555	189 066	54 845	113 215	68 940	14 118			

Anm. Vil man beregne Landets Nationalindtægt, maa der til det ovenfor omtalte Beløb for den samlede Indtægt de ansatte betalte direkte personlige Skatter, samt en Sum for Forsørgere under 18 Aar. Giver man desuden et yderligere Tilværende medregnet, og afrundes Summen opad, faar man en Nationalindtægt af 1200 Mill. Kr. *Pour arriver au revenu national de d'au-dessous de 18 ans et aux omissions des revenus réels de femmes mariées et d'enfants travailleurs, on arrive à la somme rond*

## 1909—10, efter Landsdele m. v. Groupement des revenus et des fortunes dans les parties du pays.

Kvinder samt disses Indtægt *adultes (18 ans) sauf épouses classés en groupes de revenu; leurs revenus*

4000— 6000 Kr.	6000— 10000 Kr.	10000— 15000 Kr.	15000— 20000 Kr.	20000— 50000 Kr.	50000— 100000 Kr.	100000 Kr. og derover et plus	I alt total	Indtægt over Skattegrænsen revenus imposables	Beregnet Indtægt under Skatte- grænsen revenus exemptés calculés	Samlet Indtægt total des revenus	Gennemsnit- lig Indtægt revenu moyen
3 206 1 498	2 112 930	953 309	455 106	625 144	131 19	62 5	219 658 46 142	1000 Kr. 217 178 59 987	1000 Kr. 54 810 9 600	1000 Kr. 271 988 69 587	Kr. 1 238 1 508
4 704	3 042	1 262	561	769	150	67	265 800	277 165	64 410	341 575	1 285
912 689 891 506	603 369 568 288	214 130 154 76	79 39 40 22	76 57 50 22	12 1 6 »	5 3 » »	75 702 50 043 66 895 33 160	62 084 39 135 46 564 21 129	15 610 10 560 16 500 9 180	77 694 49 695 63 064 30 309	1 026 993 943 914
2 998	1 828	574	180	205	19	8	225 800	168 912	51 850	220 762	978
1 486 26 228 446	860 6 99 208	303 » 36 46	107 » 9 19	143 » 17 30	47 » 3 4	17 » 7 18	185 177 9 828 35 228 91 907	104 409 3 075 16 993 42 246	53 390 3 160 10 870 27 680	157 799 6 235 27 863 69 926	852 634 791 761
2 186	1 173	385	135	190	54	42	322 140	166 723	95 100	261 823	812
544 413 430	247 146 149	58 44 33	30 12 11	22 9 8	9 1 1	2 » »	121 663 102 932 114 665	47 584 33 770 41 840	38 540 33 320 35 260	86 124 67 090 77 100	708 651 672
1 387	542	135	53	39	11	2	339 260	123 194	107 120	230 314	678
3 573	1 715	520	188	229	65	44	661 400	289 917	202 220	492 137	744
10 364 911	6 040 545	2 128 228	833 96	1 053 150	211 23	108 11	766 350 386 650	672 808 63 186	189 880 128 600	862 688 191 786	1 126 496
11 275	6 585	2 356	929	1 203	234	119	1 153 000	735 994	318 480	1 054 474	915

Kvinder samt disses Formue *adultes (18 ans) sauf épouses classés en groupes de fortune; leur fortune*

50000—100000 Kr.	100000—200000 Kr.	200000—500000 Kr.	500000 Kr. og derover et plus	I alt total	Konstateret Formue fortune constatée	Beregnet Tillæg à suppléer	Samlet Formue fortune totale	Gennemsnit- lig Formue for- tune moyenne
1 955 940	1 074 462	729 239	293 49	219 658 46 142	1000 Kr. 1 041 626 322 541	18 895 3 887	1 060 521 326 428	Kr. 4 828 7 074
2 895	1 536	968	342	265 800	1 364 167	22 782	1 386 949	5 218
513 341 544 257	207 123 167 76	92 64 65 23	24 13 9 6	75 702 50 043 66 895 33 160	219 282 138 602 195 369 103 616	6 791 4 519 5 922 2 859	226 073 143 121 201 291 106 475	2 986 2 860 3 009 3 211
1 655	573	244	52	225 800	656 869	20 091	676 960	3 000
1 386 33 272 680	433 6 42 120	200 » 16 36	114 » 16 39	185 177 9 828 35 228 91 907	880 038 26 549 175 207 477 243	35 127 1 837 6 680 17 054	915 165 28 386 181 887 494 297	4 942 2 888 5 163 5 378
2 371	601	252	169	322 140	1 559 037	60 698	1 619 735	5 028
587 343 306	147 68 50	41 16 10	22 7 6	121 663 102 932 114 665	418 032 276 304 298 877	22 678 19 009 21 632	440 710 295 313 320 509	3 623 2 869 2 795
1 236	265	67	35	339 260	993 213	63 319	1 056 532	3 114
3 607	866	319	204	661 400	2 552 250	124 017	2 676 267	4 046
6 382 1 775	2 285 690	1 184 347	469 129	766 350 386 650	3 762 259 811 027	96 779 70 111	3 859 038 881 138	5 036 2 279
8 157	2 975	1 531	598	1 153 000	4 573 286	166 890	4 740 176	4 111

Enhold til Skatteansættelserne (1054 Mill. Kr.) gives et Tillæg, fordi der ved Ansættelsen af Indtægterne er bortset fra de af slag af Hensyn til, at Indtægten ved gifte Kvinders og hjemmehørende økonomisk afhængige Børns Selverhverv ofte ikke vil *vays il faut à la somme totale de la taxation (1054 mill. de c.) suppléer les sommes qui sont exemptes. Encore, eu égard aux soutiens de 1200 millions de c. représentant le revenu national.*

TABEL 142.

**Indkomst og Formue for Personer over Indkomstskattegrænsen efter Skatteansættelsen for Skatteåret 1909—10, efter Erhverv inden for Landets Hoveddele.**

Revenus et fortune des personnes d'au-dessus de la limite contributive selon la taxation de l'exercice 1909—10, suivant la profession dans les principales parties du pays.

	Antal Personer over Indkomstskattegrænsen personnes au-dessus de la limite contributive					I alt total	Indtægt revenus 1000 Kr.	Formue fortune 1000 Kr.
	Fra Skatte- grænsen til 800 Kr. de la limite à 800 c.	800— 1200 Kr.	1200— 2000 Kr.	2000— 6000 Kr.	6000 Kr. og der- over 6000 c. et plus			
<b>Hovedstaden la capitale</b>								
Embedsmænd m. v. fonctionnaires etc. . . . .	»	735	1 060	2 126	578	4 499	15 898	60 031
Fast ansatte Underordnede employés fixes. . . . .	»	1 003	2 462	491	1	3 957	5 891	2 445
Liberale Erhverv prof. libérales . . . . .	»	2 152	2 462	2 998	992	8 604	28 012	106 304
Land- og Havebrug: Hovedpers. agriculture et hortic.: chefs	»	231	205	145	80	661	2 374	34 642
Land-, Skov- og Havebr.: Medhj. agric., sylv. et hort.: assist.	»	231	64	4	»	299	316	192
Haandværk og Industri métiers et industrie. . . . .	»	4 531	4 718	2 519	808	12 576	33 328	159 076
Medhjælp. assistants.	»	22 427	17 156	2 133	45	41 761	52 339	14 601
Handel og Omsætning commerce	»	3 751	4 205	3 846	1 720	13 522	55 925	331 700
Medhjælp. assistants.	»	7 281	5 287	2 597	299	15 464	25 282	26 980
Jernbane-, Post- og Telegrafvæsen	»	373	463	715	53	1 604	3 805	7 357
m. v. ch. de fer, postes et télégr.	»	1 449	3 255	246	»	4 950	6 715	1 479
Privat Transportvirksomh. trans- port privé. . . . .	»	358	610	651	89	1 708	4 658	13 899
Medhjælp. assistants.	»	2 625	988	64	1	3 678	4 087	695
Kapitalister og Pensionister m. v. rentiers, pensionnés etc.	»	2 946	2 822	3 293	1 139	10 200	35 128	559 339
Andet og uopgivet Erhverv autre prof. ou p. non indiquée	»	1 275	617	288	46	2 226	3 407	11 177
Tilsammen total . . .	»	51 368	46 374	22 116	5 851	125 709	277 165	1 329 917
<b>Provinsbyerne villes de province</b>								
Embedsmænd m. v. fonctionnaires etc. . . . .	141	560	1 242	1 568	249	3 760	9 879	22 430
Fast ansatte underordnede employés fixes. . . . .	64	727	1 030	218	»	2 039	2 875	2 182
Liberale Erhverv prof. libérales . . . . .	201	878	1 112	1 678	603	4 472	13 768	42 618
Land- og Havebrug: Hovedpers. agriculture et hortic.: chefs	305	1 013	633	304	33	2 288	3 390	25 059
Land-, Skov- og Havebr.: Medhj. agric., sylv. et hort.: assist.	183	288	37	16	»	524	479	372
Haandværk og Industri métiers et industrie. . . . .	820	5 328	5 037	3 301	467	14 953	28 772	120 436
Medhjælp. assistants.	5 210	21 674	6 485	836	35	34 240	36 401	17 878
Handel og Omsætning commerce	650	3 130	3 561	4 119	1 173	12 633	35 245	178 588
Medhjælp. assistants.	1 147	3 966	1 937	864	52	7 966	10 247	8 525
Jernbane-, Post- og Telegrafvæsen	63	251	631	640	29	1 614	3 294	3 472
m. v. ch. de fer, postes et télégr.	323	2 380	2 297	242	1	5 243	6 411	2 749
Privat Transportvirksomh. trans- port privé. . . . .	109	769	802	394	14	2 088	3 258	9 877
Medhjælp. assistants.	462	1 629	434	27	»	2 552	2 468	1 246
Kapitalister og Pensionister m. v. rentiers, pensionnés etc.	768	2 172	1 679	1 071	152	5 842	10 512	176 919
Andet og uopgivet Erhverv autre prof. ou p. non indiquée	437	1 024	325	52	6	1 844	1 913	4 631
Tilsammen total . . .	10 883	45 789	27 242	15 330	2 814	102 058	168 912	616 982
<b>Landdistrikterne districts ruraux</b>								
Embedsmænd m. v. fonctionnaires etc. . . . .	380	1 153	1 739	2 908	278	6 458	14 918	28 046
Fast ansatte Underordnede employés fixes. . . . .	198	405	323	44	»	970	1 077	1 914
Liberale Erhverv prof. libérales . . . . .	338	607	668	1 273	398	3 284	10 091	37 607
Godsejere og Forpagtere gr. propriétaires et fermiers. . .	284	854	903	1 349	636	4 026	23 376	458 892
Gaardmænd paysans propriétaires. . . . .	5 622	19 214	25 111	14 298	263	64 508	99 533	1 062 942
Boels- og Husmænd petits fermiers . . . . .	20 749	15 887	1 828	152	2	38 618	30 843	203 525
Havebrug: Hovedpersoner horticulture: chefs. . . . .	288	614	380	157	10	1 449	1 892	8 498
Land-, Skov- og Havebr.: Medhj. agr., sylv. et hortic.: assist.	2 967	3 024	876	297	21	7 185	6 869	21 017
Fiskere pêcheurs. . . . .	986	956	222	42	1	2 207	1 957	6 028
Haandværk og Industri métiers et industrie. . . . .	5 169	10 387	4 829	1 708	258	22 351	29 030	135 649
Medhjælp. assistants.	2 460	5 717	2 369	740	31	11 317	12 722	13 763
Handel og Samfærdsel commerce et transport. . . . .	1 309	3 685	3 611	2 710	521	11 836	25 181	144 576
Medhjælp. assistants.	693	1 272	735	447	43	3 190	4 472	7 503
Jernbane-, Post- og Telegrafvæsen	65	173	504	575	16	1 333	2 854	3 583
m. v. ch. de fer, postes et télégr.	807	2 505	1 270	70	»	4 652	4 935	5 742
Kapitalister og Pensionister rentiers et pensionnés. . .	3 363	3 336	2 071	1 266	254	10 290	17 828	267 918
Andet og uopgivet Erhverv autre prof. ou p. non indiquée	740	603	262	194	29	1 828	2 339	12 027
Tilsammen total . . .	46 418	70 392	47 701	28 230	2 761	195 502	289 917	2 420 130

Arveafgiften efter Lov 27. Maj 1908 i Finansaaret 19<sup>11</sup>/12.Droits sur les héritages conformément à la loi du 27 mai 1908. Exercice 19<sup>11</sup>/12.

## A. De afgiftsberigtigede Boer. Successions ayant acquitté les droits.

	500— 1000 Kr. 500— 1000 c.	1001— 3000 Kr.	3001— 10000 Kr.	10001— 30000 Kr.	30001— 50000 Kr.	50001— 100000 Kr.	100001— 200000 Kr.	200001— 500000 Kr.	ov. 500000 Kr. pl. de 500000 cour.	Konti- nua- tions- boer	Til- sammen total
Antal Boer successions	855	1633	1727	864	203	150	75	35	30	46	5618
Boernes Nettobeholdning 1000 Kr. montant imposable en 1000 c. . .	638	3097	10029	14694	7721	10363	10951	9602	40006	342	107443
Bobehandlingsmaaden procédé:											
Offentlig public . . . . .	156	226	154	68	15	7	2	»	»	11	639
Testamentssekutorer exécut. test. . .	7	25	75	106	54	60	40	20	19	15	421
Privat privés . . . . .	692	1382	1498	690	134	83	33	15	11	20	4558
Arveladerens Alder âge du défunt:											
Indtil 20 Aar ans. . . . .	17	30	8	2	»	»	»	»	»	»	57
20—30 — . . . . .	50	85	31	8	2	1	»	»	»	»	177
30—40 — . . . . .	57	121	82	16	2	8	1	»	»	»	287
40—50 — . . . . .	58	114	113	37	5	7	2	1	2	»	339
50—60 — . . . . .	73	148	199	93	20	12	5	2	2	1	555
60—70 — . . . . .	135	298	336	166	32	19	12	6	7	2	1013
70 Aar og derover 70 ans— . . . . .	351	616	766	445	123	88	47	18	17	4	2475
Uoplyst inconnu. . . . .	114	221	192	97	19	15	8	8	2	39	715
Arvelad.s Erhverv prof. du défunt:											
Immaterielle Erhverv prod. immatér.	46	122	161	102	40	28	21	3	4	8	535
Landbrug agriculture . . . . .	410	749	787	390	61	41	9	3	2	10	2462
Fiskeri pêche . . . . .	8	20	20	3	9	»	3	»	»	»	63
Haandværk og Industri métiers et ind.	174	317	262	120	24	19	18	6	7	8	955
Handel commerce . . . . .	31	85	141	78	23	28	14	21	11	8	440
Samfærdsel transport . . . . .	43	71	56	25	3	4	1	»	1	»	204
Kapitalister rentiers . . . . .	10	38	82	48	15	18	5	2	4	»	222
Andet og uopl. autre prof. ou inconnu	133	231	218	98	28	12	4	»	1	12	737

## B. De enkelte Arvelodders Antal, Beløb og Afgift, fordelt efter Størrelse og Arveklasse.

Nombre, montant et droits des parts héréditaires particulières réparties suivant la somme et la classe de succession.

	Ikke over 1049 Kr. —1049 c.	1050— 2049 Kr.	2050— 3049 Kr.	3050— 5049 Kr.	5050— 10049 Kr.	10050— 20049 Kr.	20050— 50049 Kr.	50050— 100049 Kr.	Over 100050 Kr.	Til- sammen total
Arveklasse A (1—3 %):										
Loddernes										
Antal. . . . .	675	281	168	192	225	103	50	18	10	1722
Ægtefæller époux										
Beløb Kr.	336387	430584	414024	747942	1633858	1476117	1502167	1197506	3239993	10978578
Afgift Kr.	2029	5311	6214	13076	32788	33441	37498	32924	97197	260478
Afkømt eller Adop- tivbørn descendants										
Antal. . . . .	6747	1589	786	732	724	415	345	80	94	11512
Beløb Kr.	2729397	2377194	1974400	2960724	5192482	5948654	10493780	5802916	32241163	69720710
Afgift Kr.	25576	29452	29366	51513	102293	131745	259502	157031	967173	1753651
Arveklasse B (4—6 %):										
Forældre ell. deres										
Antal. . . . .	4948	994	396	381	345	150	97	18	24	7353
Afkømt père et mère ou leurs descendants										
Beløb Kr.	1696545	1442739	989846	1500633	2465253	2152479	2873406	1182222	4371608	18674731
Afgift Kr.	63695	60557	43994	70534	122897	112277	156849	66312	257851	954966
Arveklasse C (7—9 %):										
Bedsteforældre ell. deres Afkømt aieuls ou leurs descendants										
Antal. . . . .	648	117	46	28	17	2	8	»	1	867
Beløb Kr.	199994	162371	108808	115273	112476	29379	248431	»	413900	1390632
Afgift Kr.	12816	11587	8096	8887	8958	2417	21110	»	37251	111122
Arveklasse D (10—12 %):										
Fjernere besl. ell. ubesl. parents éloi- gnés ou non-parents										
Antal. . . . .	1384	298	130	119	105	39	23	9	7	2114
Beløb Kr.	487041	440661	321169	487249	761668	526015	686183	555986	2412782	6678754
Afgift Kr.	43332	42296	31192	47516	79858	51508	73083	53579	242288	664652
Tilsammen total										
Antal. . . . .	14402	3279	1526	1452	1416	709	523	125	136	23568
Beløb Kr.	5449364	4853549	3808247	5811821	10165737	10132644	15803967	8738630	42679446	107443405
Afgift Kr.	147448	149203	118862	191526	346794	331388	548042	309846	1601760	3744869



TABEL 144.

Meteorologiske Forhold. *Météorologie.*

	Januar	Februar	Marts	April	Maj	Juni	Juli	August	Septbr.	Oktbr.	Novbr.	Decbr.	Aaret année
<b>1. Middelværme<sup>1</sup> (Celsius) tem- pérature moyenne</b>													
1912 . . . . .	÷2,1	÷1,3	3,9	6,0	9,7	14,1	18,0	14,6	10,2	7,2	3,7	4,4	7,4
1911 . . . . .	1,6	1,6	2,4	6,0	12,7	14,3	16,5	17,9	13,6	8,0	5,2	3,2	8,6
1910 . . . . .	1,2	1,8	3,5	6,3	11,5	16,0	16,4	16,0	12,8	9,0	2,6	2,9	8,3
1909 . . . . .	0,3	÷1,5	÷0,6	4,5	8,5	13,3	14,5	14,8	12,1	10,5	2,5	1,6	6,7
1908 . . . . .	0,4	1,8	1,1	4,6	10,1	14,7	17,0	14,9	12,3	9,0	2,9	1,4	7,5
1901—10 gsntl. <i>moyenne</i> . . . . .	0,5	0,0	1,9	5,2	10,4	14,4	15,9	14,9	12,3	8,8	3,8	1,3	7,5
1861—1900 - — . . . . .	÷0,3	÷0,2	1,2	5,6	10,2	14,5	16,0	15,6	12,5	8,0	3,8	0,8	7,3
<b>2. Frostdage <i>jours de gelée</i></b>													
1912 . . . . .	27	22	5	9	1	»	»	»	0,4	2	9	5	80
1911 . . . . .	16	19	16	8	»	»	»	»	»	2	5	6	72
1910 . . . . .	15	16	11	4	1	»	»	»	»	1	14	10	72
1909 . . . . .	23	26	24	10	2	»	»	»	»	»	16	15	116
1908 . . . . .	21	17	21	10	»	»	»	»	»	1	15	13	98
1901—10 gsntl. <i>moyenne</i> . . . . .	19	21	18	7	1	»	»	»	»	2	11	17	96
1874—1900 - — . . . . .	22	21	20	7	1	»	»	»	»	3	10	18	102
<b>3. Middellufttryk ved Havet mm red. til 45<sup>o</sup> Br. <i>pression de l'air au niveau de la mer</i></b>													
1912 . . . . .	763,1	757,0	755,6	762,8	759,2	758,1	762,3	754,7	763,3	760,7	756,6	756,5	759,2
1911 . . . . .	766,3	759,3	760,4	759,3	763,4	761,1	764,1	761,8	761,1	760,0	755,9	659,0	761,0
1910 . . . . .	753,8	754,5	765,0	756,5	759,7	758,9	756,4	758,6	764,0	765,7	750,9	756,1	758,3
1909 . . . . .	762,2	763,8	753,7	761,1	764,7	759,3	755,6	759,5	762,0	758,0	758,2	753,7	759,3
1908 . . . . .	762,0	756,2	761,2	759,7	761,8	762,7	760,7	758,2	761,1	769,9	761,9	762,8	761,5
1901—10 gsntl. <i>moyenne</i> . . . . .	760,9	758,2	759,3	759,2	761,2	760,8	759,6	758,7	763,5	760,8	759,2	758,9	760,0
1873—1900 - — . . . . .	761,5	761,2	758,9	760,3	760,9	760,7	759,2	759,2	760,3	759,2	760,2	759,4	760,1
<b>4. Overvejende Vind <i>direction du vent</i></b>													
1912 . . . . .	ESE	SE,SW	SSW	NNW	WNW	WSW	ESE	WSW	NW	SW	WSW	WSW	WSW
1911 . . . . .	W	W	E	WSW	E	WSW	WNW	WNW	WNW	E,SW	SW	SSE	WSW
1910 . . . . .	WSW	SSW	W	WSW	E	E, W	W	WSW	NNW	SE	S	SSE	WSW
1909 . . . . .	WSW	NW	ESE	W	W	WNW	WNW	W	E	SSW	NW	SSW	WSW
1908 . . . . .	W	W	ESE	ENE	W	W	WNW	W	SW	ESE	WSW	SSW	WSW
1901—10 gsntl. <i>moyenne</i> . . . . .	WSW	WSW	S	W, E	W	W	WNW	W	W	S	SW	SSW	WSW
1873—1900 - — . . . . .	SW	WSW	WSW	E	W	WNW	WNW	W	W	WSW	SW	WSW	WSW
<b>5. Dage med Tordenvejr <i>jours d'orage</i></b>													
1912 . . . . .	»	»	4	1	10	20	24	25	12	9	2	7	114
1911 . . . . .	»	1	1	9	13	19	17	18	7	11	13	»	109
1910 . . . . .	5	1	»	12	16	23	24	23	4	4	11	3	126
1909 . . . . .	8	1	1	4	13	20	20	13	10	9	4	5	108
1908 . . . . .	2	3	2	10	15	20	27	25	15	»	4	»	123
1901—10 gsntl. <i>moyenne</i> . . . . .	3	2	3	8	18	18	20	22	9	8	4	3	118
1874—1900 - — . . . . .	2	2	2	7	16	20	24	23	15	10	5	4	130
<b>6. Middelnedbør (Millimeter) <i>eau tombée</i></b>													
1912 . . . . .	23	36	45	38	44	64	70	116	43	81	66	101	727
1911 . . . . .	32	60	54	28	26	78	38	35	28	99	103	61	642
1910 . . . . .	65	71	16	49	33	64	73	107	37	23	74	55	667
1909 . . . . .	35	15	38	49	43	52	67	59	71	73	57	84	643
1908 . . . . .	42	51	46	44	57	44	54	80	54	11	45	25	553
1901—10 gsntl. <i>moyenne</i> . . . . .	46	36	38	43	45	54	52	83	43	60	53	47	600
1861—1900 - — . . . . .	40	33	37	32	40	48	66	74	68	70	53	48	609

<sup>1</sup> Den højeste og laveste Temperatur, maalt i 1912, var henholdsvis 31,7<sup>o</sup> og ÷24,6<sup>o</sup> C. og i 1911 henholdsvis 35,8<sup>o</sup> og ÷13,1<sup>o</sup> C. en 1912: température maximum 31,7<sup>o</sup>, minimum ÷24,6<sup>o</sup>; en 1911: température maximum 35,8<sup>o</sup>, minimum ÷13,1<sup>o</sup>.

TABEL 145.

## Statistiske Oversigter vedrørende Færøerne, Island, Grønland og de dansk-vestindiske Øer.

Aperçu statistique: Féroë, Islande, Groënland et Antilles danoises.

A. Færøerne.<sup>1</sup> Iles Féroë.

## 1. Folkemængde, Tilvækst, Areal m. m. Population, accroissement, superficie etc.

	Folkemængde population									Aarlig Tilvækst accroissement annuel				Areal superficie km <sup>2</sup>	Befolk- ningstæthed 1911 densité pr. 100 km <sup>2</sup>
	1. Februar 1911			1. Fe- bruar 1906	1. Fe- bruar 1901	1. Fe- bruar 1890	1. Fe- bruar 1880	1. Ok- tober 1860	1. Fe- bruar 1801	1906- 1911 pCt.	1901- 1906 pCt.	1890- 1901 pCt.	1880- 1890 pCt.		
	Mænd hommes	Kvinder femmes	Til- sammen total												
Thorshavn Køb- stad ville. . .	1 027	1 070	2 097	1 791	1 656	1 303	984	823	554	3,14	1,58	2,20	2,85		
Landdistr. c. rur.	7 942	7 961	15 903	14 557	13 574	11 652	10 236	8 099	4 711	1,77	1,41	1,40	1,32		
Tilsammen total	8 969	9 031	18 000	16 348	15 230	12 955	11 220	8 922	5 265	1,92	1,43	1,48	1,45	1 399	1 287

## 2. Befolkningens Fordeling efter Erhverv i 1911. Profession selon le recensement 1911.

Erhverv profession	Forsørgere soutiens		Forsørgede nourris		Tilsammen total		I alt total	
	Mænd hommes	Kvinder femmes	Mænd hommes	Kvinder femmes	Mænd hommes	Kvinder femmes		
Immateriel Virksomhed <i>production immatérielle</i> . . . . .	109	72	42	148	151	220	371	
Landbrug <i>agriculture</i> . . . . .	Hovedpersoner <i>chefs</i> . . . . .	811	51	408	1 346	1 219	1 397	2 616
	Funktionærer <i>employés</i> . . . . .	3	7	4	7	7	7	14
	Arbejdere <i>ouvriers</i> . . . . .	362	204	27	92	389	296	685
	Tilsammen total . . . . .	1 176	255	439	1 445	1 615	1 700	3 315
Fiskeri <i>pêche</i> . . . . .	Hovedpersoner <i>chefs</i> . . . . .	2 398	19	1 458	3 960	3 856	3 979	7 835
	Funktionærer <i>employés</i> . . . . .	3	7	7	7	3	7	3
	Arbejdere <i>ouvriers</i> . . . . .	1 378	284	15	15	1 378	299	1 677
	Tilsammen total . . . . .	3 779	303	1 458	3 975	5 237	4 278	9 515
Haandværk og Industri <i>métiers et industrie</i> . . . . .	Hovedpersoner <i>chefs</i> . . . . .	403	248	348	727	751	975	1 726
	Funktionærer <i>employés</i> . . . . .	18	1	2	2	20	3	23
	Arbejdere <i>ouvriers</i> . . . . .	64	19	14	25	78	44	122
	Tilsammen total . . . . .	485	268	364	754	849	1 022	1 871
Handel og Samferdsel <i>commerce et transport</i> . . . . .	Hovedpersoner <i>chefs</i> . . . . .	313	22	240	533	553	555	1 108
	Funktionærer <i>employés</i> . . . . .	139	38	27	63	166	101	267
	Arbejdere <i>ouvriers</i> . . . . .	39	4	4	13	43	17	60
	Tilsammen total . . . . .	491	64	271	609	762	673	1 435
Daglejere ud. nærm. Ang., Tyende o. l. <i>ouvr., journ. domestiq. etc.</i>	118	755	22	64	140	819	959	
De, der lever af deres Midler <i>vivant de leurs moyens</i> . . . . .	79	44	13	50	92	94	186	
Offentlig understøttede <i>assistance publique</i> . . . . .	27	49	6	19	33	68	101	
Uangiven Virksomhed <i>profession non indiquée</i> . . . . .	48	101	42	56	90	157	247	
Hele Befolkningen total . . . . .	6 312	1 911	2 657	7 120	8 969	9 031	18 000	

## 3. Befolkningens Fordeling i 1911 efter Køn, Alder og ægteskabelig Stilling.

Répartition de la population par sexe, par âge et par état civil.

Aldersklasser classes d'âge	Ugifte célibataires		Gifte mariés		Enkestand veuvage		Fraskilte og sep. divorcés ou sépar.		Tilsammen total		
	Mænd hommes	Kvinder femmes	Mænd hommes	Kvinder femmes	Mænd hommes	Kvinder femmes	Mænd hommes	Kvinder femmes	Mænd hommes	Kvinder femmes	I alt total
Under 20 Aar — 20 ans . . . . .	4 364	4 045	2	9	7	2	7	7	4 366	4 056	8 422
20—39 Aar 20—39 ans . . . . .	1 186	1 042	1 233	1 314	26	55	2	2	2 447	2 411	4 858
40—59 Aar 40—59 ans . . . . .	172	334	1 057	982	110	205	3	3	1 342	1 524	2 866
60 Aar og derover 60 ans— Uangiven Alder <i>âge inconnu</i>	108	210	490	403	183	401	2	2	783	1 016	1 799
Tilsammen total . . . . .	5 840	5 641	2 803	2 717	319	668	7	5	8 969	9 031	18 000

<sup>1</sup> Af Befolkningen i 1911 var 17768 fødte paa Færøerne *nés aux Féroë*, 140 i det egentl. Danmark *nés dans le Danem. propre*, 92 andetsteds *nés ailleurs*. — Befolkningen fordelte sig efter Trossamfund: Folkekirken *église nationale* 17761, andre Trossamfund *autres* 239.

## Statistiske Oversigter vedrørende Færøerne, Island, Grønland og de dansk-

## A. Færøerne (fortsat). Iles Féroë (suite).

## 4. Ægteskaber, Fødte og Døde i Aarene 1903—1912. Mariages, naissances et décès 1903—1912.

	1912	1911	1910	1909	1908	1907	1906	1905	1904	1903
Ægteskaber <i>mariages</i> . . . . .	116	116	100	116	125	117	116	100	129	103
Levendefødte <i>nés-vivants</i>										
Ægtefødte <i>légitimes</i> { Drenge <i>garçons</i> . . . . .	298	293	295	281	301	247	240	261	255	233
Piger <i>filles</i> . . . . .	311	253	267	238	260	214	238	218	218	191
Uægtefødte <i>naturels</i> { Drenge <i>garçons</i> . . . . .	8	8	10	5	8	7	10	12	8	8
Piger <i>filles</i> . . . . .	7	5	4	4	7	11	5	7	8	3
Tilsammen <i>total</i> . . . . .	624	559	576	528	576	479	493	498	489	435
Dødfødte <i>mort-nés</i>										
Ægtefødte <i>légitimes</i> { Drenge <i>garçons</i> . . . . .	14	8	6	4	7	6	9	10	11	10
Piger <i>filles</i> . . . . .	6	9	10	7	3	11	11	11	4	6
Uægtefødte <i>naturels</i> { Drenge <i>garçons</i> . . . . .	»	1	»	1	1	»	1	1	2	»
Piger <i>filles</i> . . . . .	»	»	1	3	»	»	»	1	»	3
Tilsammen <i>total</i> . . . . .	20	18	17	15	11	17	21	23	17	19
Døde (uden dødfødte) <i>décès (sans mort-nés)</i>										
Mænd <i>hommes</i> . . . . .	81	83	82	96	82	97	108	147	122	98
Kvinder <i>femmes</i> . . . . .	103	81	75	100	100	99	121	149	112	101
Tilsammen <i>total</i> . . . . .	184	164	157	196	182	196	229	296	234	199

## 5. Kreaturholdet ved Tællingerne 1893—1909. Bétail en 1893—1909.

	Heste <i>chevaux</i>	Hornkvæg <i>espèce bovine</i>	Faar <i>moutons</i>	Svin <i>porcs</i>	Geder <i>chèvres</i>
1909 . . . . .	615	4 093	99 900	58	13
1903 . . . . .	632	3 950	91 034	15	10
1898 . . . . .	706	4 516	106 465	3	33
1893 . . . . .	631	3 896	99 657	1	56

6. Udførselen af nogle vigtigere Varer i Aarene 1906—1910<sup>1</sup>.

Exportation de quelques marchandises importantes 1906—1910.

	1910	1909	1908	1907	1906
Konserves <i>conserves</i> . . . . . 100 kg	146	»	351	244	364
Klipfisk, Saltfisk m. m. <i>morue salée</i> . . . . .	62 282	53 621	55 843	61 929	60 158
Levende Torsk <i>morue vivante</i> . . . . . Stkr.	—	1 685	1 963	9 550	27 000
Øvrige Fiskeriprodukter <i>autres produits</i> } 100 kg	228	142	113	120	49
<i>de la pêche</i> . . . . . } Tdr.	832	582	5 476	1 141	714
Tran af Fiskelever <i>huile de foie de poisson</i> . . . . .	1 764	2 042	710	2 053	1 751
Hvaltran <i>huile de baleine</i> . . . . . Fade	10 037	6 621	8 731	5 426	5 774
Hvalben og Hvalbarder <i>os et barbes de baleine</i> 100 kg	1 090	970	1 040	824	1 620
Guano og Benmel <i>guano</i> . . . . .	4 167	4 415	5 160	3 215	2 113
Fjer <i>plumes</i> . . . . .	107	46	38	25	3
Lamme- og Faareskind <i>peaux d'agneau</i> . . . . . Stkr.	1 860	3 530	1 384	2 716	2 618
Heste <i>chevaux</i> . . . . .	79	42	29	55	10
Uldtrøjer <i>gilets de laine</i> . . . . .	10 382	26 610	10 284	7 578	13 299
Vanter <i>mitaines</i> . . . . . Par	»	1 030	100	456	461
Uld <i>laine</i> . . . . . kg	11 115	6 418	9 905	15 503	»
Usppecificeret Uldgods <i>autre lainerie</i> . . . . .	34 425	9 120	1 350	15 980	36 420

<sup>1</sup> Angaaende Værdien af Færøernes Omsætning med det egentlige Danmark se Side 75 voir p. 75.

Anm. Angaaende Sygekasser paa Færøerne se S. 119, Alderdomsunderstøttelsen S. 122, Valgene til Menighedsraadene S. 152, Folketingsvalg S. 155.

vestindiske Øer. Aperçu statistique: Féroë, Islande, Grønland et Antilles danoises (suite).

B. Island. Islande.

1. Folkemængde<sup>1</sup>, Tilvækst, Areal m. m. Population, accroissement, superficie etc.

Folkemængde population 1/12 1910:	Sønder Amt				Vester Amt			Nord- og Øster-Amt				Hele Island		
	Reykjavik Købstad ville	Hafnarfjörður (Købstad fra 1907) ville	Land- distrikterne comm. rur.	Tilsammen total	Isafjörður (Købstad fra 1866) ville	Land- distrikterne comm. rur.	Tilsammen total	Akureyri (Købstad fra 1862) ville	Seyðisfjörður (Købstad fra 1894) ville	Land- distrikterne comm. rur.	Tilsammen total	Køb- stederne villes	Land- distrikterne comm. rur.	Hele Landet total
Mænd <i>hommes</i> . . .	5 166	738	9 917	15 821	880	9 414	10 294	952	438	13 600	14 990	8 174	32 931	41 105
Kvinder <i>femmes</i> . . .	6 434	809	10 342	17 585	974	9 825	10 799	1 132	490	14 072	15 694	9 839	34 239	44 078
Tilsammen <i>total</i>	11 600	1 547	20 259	33 406	1 854	19 239	21 093	2 084	928	27 672	30 684	18 013	67 170	85 183
1/11 1901 . . . . .	6 682	21 174		27 856	1 220	18 511	19 731	1 370	841	28 672	30 883	10 113	68 357	78 470
1/11 1890 . . . . .	3 886	22 547		26 433	839	16 328	17 167	602	26 725	27 327	27 327	5 327	65 600	70 927
1/10 1880 . . . . .	2 567	22 661		25 228	18 298		18 298		28 919	28 919	28 919	2 567	69 878	72 445
1/10 1860 . . . . .	1 444	20 402		21 846	17 019		17 019		28 122	28 122	28 122	1 444	65 543	66 987
1/2 1801 . . . . .	307	15 942		16 249	13 976		13 976		17 015	17 015	17 015	307	46 933	47 240
Areal (km <sup>2</sup> ) . . . . .	—	—	—	36 212	—	—	16 723	—	—	—	51 850	—	—	104 785

<sup>1</sup> Befolkningsstæth. densité (1910) var 81 Indb. pr. 100 km<sup>2</sup>, den aarlige Befolkningsstilv. *accroissem. annuel* i Perioden 1901—10 udgjorde 0,91 pCt.

2. Befolkningens<sup>1</sup> Fordeling 1910 efter Køn, Alder og ægteskabelig Stilling.

Répartition de la population 1910 par sexe, par âge et par état civil.

Aldersklasser <i>classes d'âge</i>	Ugifte <i>célibataires</i>		Gifte <i>mariés</i>		Enkestand <i>veuves</i>		Sep. og Fraskilte <i>sep. et divorcés</i>		Tilsammen <i>total</i>		
	Mænd <i>hommes</i>	Kvinder <i>femmes</i>	Mænd <i>hommes</i>	Kvinder <i>femmes</i>	Mænd <i>hommes</i>	Kvinder <i>femmes</i>	Mænd <i>hommes</i>	Kvinder <i>femmes</i>	Mænd <i>hommes</i>	Kvinder <i>femmes</i>	Tils. <i>total</i>
Under 10 Aar —10 ans . . .	10 116	9 528	—	—	—	—	—	—	10 116	9 528	19 644
10—19 Aar 10—19 . . . . .	9 025	8 792	—	71	—	—	—	—	9 025	8 863	17 888
20—29 - 20—29 . . . . .	4 941	4 454	1 219	1 888	26	46	10	20	6 196	6 408	12 604
30—39 - 30—39 . . . . .	1 466	1 725	3 253	3 401	106	223	39	43	4 864	5 392	10 256
40—49 - 40—49 . . . . .	745	1 321	3 314	3 075	194	479	59	56	4 312	4 931	9 243
50—59 - 50—59 . . . . .	546	1 083	2 356	2 049	284	763	44	44	3 230	3 939	7 169
60 Aar og derover 60 ans et plus	517	1 330	1 732	1 357	911	2 163	59	55	3 219	4 905	8 124
Uangivet <i>inconnu</i> . . . . .	88	76	47	18	7	14	1	4	143	112	255
Tilsammen <i>total</i> . . . . .	27 444	28 309	11 921	11 859	1 528	3 688	212	222	41 105	44 078	85 183

<sup>1</sup> Af Befolkningen var 84 233 fødte paa Island *nés en Islande*, 25 paa Færøerne *nés aux îles Féroë*, 360 i det egentlige Danmark *nés dans le Danemark propre*, 194 i Norge *nés en Norvège*, 127 andetsteds *nés ailleurs*, 244 uangivet *inconnu*. — Befolkningen fordelte sig efter Trossamfund: Folkekirken *église nationale* 84 856, andre og uangivne Trossamfund *autres* 327.

3. Ægteskaber, Fødte og Døde i Aarene 1903—1912. Mariages, naissances et décès 1903—1912.

	1912	1911	1910	1909	1908	1907	1906	1905	1904	1903
Ægteskaber <i>mariages</i> . . . . .	497	517	480	453	501	495	483	537	479	485
Levendefødte <i>nés-vivants</i> . . . . .	2 234	2 204	2 171	2 283	2 270	2 304	2 346	2 271	2 293	2 244
Heraf { Ægtefødte } Drengene <i>garçons</i> . . . . .	1 011	953	1 009	1 045	1 038	1 026	1 086	1 002	1 047	1 044
{ legitimes } Piger <i>filles</i> . . . . .	950	965	882	940	973	976	947	961	916	938
{ Uægtefødte } Drengene <i>garçons</i> . . . . .	146	142	152	154	138	154	165	168	168	137
{ naturels } Piger <i>filles</i> . . . . .	127	144	128	144	121	148	148	140	162	125
Dødfødte <i>mort-nés</i> . . . . .	76	63	63	66	79	66	78	59	67	87
Heraf { Ægtefødte } Drengene <i>garçons</i> . . . . .	35	35	26	34	32	30	37	30	34	41
{ legitimes } Piger <i>filles</i> . . . . .	26	17	24	17	32	26	19	19	21	27
{ Uægtefødte } Drengene <i>garçons</i> . . . . .	11	5	9	10	7	6	18	5	8	12
{ naturels } Piger <i>filles</i> . . . . .	4	6	4	5	8	4	4	5	4	7
Døde (uden dødf.) <i>décès (sans m.-n.)</i> . . . . .	1 170	1 151	1 303	1 263	1 592	1 396	1 192	1 435	1 242	1 324
Heraf { Mænd <i>hommes</i> . . . . .	593	579	654	597	815	714	668	747	632	647
{ Kvinder <i>femmes</i> . . . . .	577	572	649	666	777	682	524	688	610	677

## Statistiske Oversigter vedrørende Færøerne, Island, Grønland og de dansk-

B. Island (fortsat). *Islande (suite).*4. Befolkningens Fordeling efter Erhverv i 1910. *Population par profession 1910.*

Erhverv <i>profession</i>	Forsørgere <i>soutiens</i>		Forsørgede <i>nourris</i>		Tyende ved Husgern. <i>domestiques de mén.</i>		I alt <i>total</i>
	Mænd <i>hommes</i>	Kvinder <i>femmes</i>	Mænd <i>hommes</i>	Kvinder <i>femmes</i>	Mænd <i>hommes</i>	Kvinder <i>femmes</i>	
Immateriel Virksomhed <i>professions libérales, service publique</i> . . .	727	458	520	897	2	464	2 602
Landbrug <i>agriculture</i> . . . . .	Hovedpersoner <i>chefs</i> . . .	5 715	350	7 985	12 622	2 072	26 672
	Funktionærer <i>employés</i> . . .	164	134	31	37	5	366
	Arbejdere <i>ouvriers</i> . . . . .	7 423	7 033	742	1 175	88	16 373
Fiskeri og Hvalfangst <i>pêche et chasse à la baleine</i> . . . . .	Hovedpersoner <i>chefs</i> . . .	549	6	520	964	282	2 039
	Funktionærer <i>employés</i> . . .	135	»	114	212	55	461
	Arbejdere <i>ouvriers</i> . . . . .	5 294	1 010	2 523	4 563	961	13 390
Haandværk og Industri <i>métiers et industrie</i> . . . . .	Hovedpersoner <i>chefs</i> . . .	913	266	724	1 375	423	3 278
	Funktionærer <i>employés</i> . . .	24	»	5	21	7	50
	Arbejdere <i>ouvriers</i> . . . . .	1 055	767	280	601	174	2 703
Handel og Pengeomsætning <i>commerce et banque</i> . . . . .	Hovedpersoner <i>chefs</i> . . .	356	85	376	658	537	1 475
	Funktionærer <i>employés</i> . . .	569	180	214	421	186	1 384
	Arbejdere <i>ouvriers</i> . . . . .	136	37	59	122	36	354
Transport og Trafikvirksomhed <i>transport</i> . . . . .	Hovedpersoner <i>chefs</i> . . .	17	»	10	24	12	51
	Funktionærer <i>employés</i> . . .	74	30	42	67	30	213
	Arbejdere <i>ouvriers</i> . . . . .	207	»	88	168	33	463
Forskellig underordnet Virksomhed <i>activité subordonnée</i> . . . . .	1 338	424	855	1 568	314	4 185	
Tyende <i>domestiques</i> . . . . .	7	5 834	39	38	—	—	5 918
De, der lever af deres Midler <i>vivant de leur moyens</i> . . . . .	260	386	70	186	118	902	
Offentlig understøttede m. v. <i>assistance publique</i> . . . . .	627	838	70	125	1	1 660	
Uangivet Erhverv <i>profession inconnue</i> . . . . .	89	130	159	266	4	36	644
Tilsammen <i>total</i> . . . . .	25 679	17 968	15 426	26 110	7	5 834	85 183

5. Selvmord og Dødsfald ved ulykkelig Hændelse i Aarene 1910—1912. *Décès de mort violente 1910—1912.*

	1912			1911			1910		
	Mænd <i>hommes</i>	Kvinder <i>femmes</i>	I alt <i>total</i>	Mænd <i>hommes</i>	Kvinder <i>femmes</i>	I alt <i>total</i>	Mænd <i>hommes</i>	Kvinder <i>femmes</i>	I alt <i>total</i>
Selvmord <i>suicides</i> . . . . .	2	2	4	4	»	4	11	4	15
Dødsfald ved ulykkelig Hændelse <i>décès par accident</i>	108	3	111 <sup>1</sup>	74	7	81	73	14	87

<sup>1</sup> Heraf ved Drukning 94 Mænd og 2 Kvinder.6. Kreaturholdet i Aarene 1905—1911. *Bétail 1905—1911.*

	Heste <i>chevaux</i>	Hornkvæg <i>espèce bovine</i>	Faar <i>moutons</i>	Geder <i>chèvres</i>
1911 . . . . .	43 879	25 982	574 053	671
1910 . . . . .	44 815	26 338	578 634	660
1909 . . . . .	44 372	24 755	557 127	561
1908 . . . . .	45 121	23 413	512 418	520
1907 . . . . .	46 592	24 367	526 195	581
1906 . . . . .	48 908	26 159	549 563	387
1905 . . . . .	48 975	26 847	543 312	439

Anm. Ved Udgangen af 1910 fandtes der paa Island 87 Telegraf- og Telefonstationer. Ledningernes Længde var 1 379 km. Antallet af Telegrammer til og fra Udlandet var 18 497, hvoraf til og fra Danmark 6 940; Antallet af Telefonsamtaler 78 128. *Fin 1910: 87 stations télégr. et téléphon. Longueur des lignes 1 379 km. Nombre des télégr. avec l'étranger 18 497, dont avec Danemark 6 940; nombre des entretiens téléphon. 78 128.*

vestindiske Øer. Aperçu statistique: Féroë, Islande, Grønland et Antilles danoises (suite).

B. Island (fortsat) Islande (suite).

7. Ind- og Udførsel af nogle vigtigere Varer i Aarene 1900—1911. Échange principal 1900—1911.

Indførsel importation	Vægt, Maal par	Mængde quantité	Værdi i Kr. valeur	Udførsel exportation	Vægt, Maal par	Mængde quantité	Værdi i Kr. valeur
Smør, Margarine og Plantefedt <i>beurre et margarine</i> . . . . .	100 kg	2 680	235 120	Heste <i>chevaux</i> . . . . .	Stkr.	2 522	219 152
Korn, formalet og uformalet <i>céréales</i> . . . . .	—	92 399	1 640 418	Faar <i>moutons</i> . . . . .	—	4 908	89 449
Brød, al Slags <i>tout sorte de pain</i> . . . . .	—	4 236	216 273	Salt Kød af Faar <i>viande de mouton, salée</i> . . . . .	100 kg	22 425	912 867
Ris, formalet <i>riz moulu</i> . . . . .	—	8 857	198 298	Smør <i>beurre</i> . . . . .	—	1 671	286 211
Kaffe og Kaffesurr. <i>café et équiv.</i> . . . . .	—	5 135	554 973	Klipfisk, halvtørret og saltet Fisk <i>morue salée</i> . . . . .	—	254 778	8 557 015
Sukker <i>sucré</i> . . . . .	—	22 294	889 363	Anden Fisk (mest Sild) og Fiske- riprodukter <i>autres poissons</i> . . . . .	—	133 800	1 941 170
Tobak <i>tabac</i> . . . . .	—	932	354 681	Uld <i>laine</i> . . . . .	—	8 746	1 121 293
Øl og Spiritus <i>bière et esprit</i> . . . . .	100 l	17 201	812 639	Edderdun <i>édredon</i> . . . . .	kg	4 719	118 357
Manufakturvarer <i>tissus</i> . . . . .	—	—	2 063 963	Skind og Huder <i>peaux</i> . . . . .	Stkr.	245 596	583 637
Skind, Læder og Fodtøj <i>peaux, cuir et chaussures</i> . . . . .	—	—	367 075	Tran <i>huile de poisson</i> . . . . .	100 kg	48 327	1 464 575
Stenolie <i>pétrole</i> . . . . .	100 kg	35 361	437 466	Biprodukter fra Hvalfangst (Ben, Barder, Kødmel og Guano) <i>déchets de la pêche de la baleine</i>	—	21 822	268 805
Tømmer og Træ <i>charpente et bois</i> . . . . .	—	—	915 793	Penge <i>monnaie</i> . . . . .	—	—	279 751
Kul og Kokes <i>charbon</i> . . . . .	Tons	81 079	1 592 408	I øvrigt <i>autres marchandises</i> . . . . .	—	—	128 406
Salt <i>sel</i> . . . . .	—	34 218	665 798	Tilsammen 1911 total . . . . .	—	—	15 970 688 <sup>2</sup>
Metal og Metalv. <i>métaux et prod. en</i>	—	—	884 345	1910 . . . . .	—	—	13 510 052
Skibe og Baade <i>navires</i> . . . . .	Stkr.	53	335 803	1905—1909 i aarl. Gsnt. <i>moyenne</i>	—	—	12 357 256
Penge <i>monnaie</i> . . . . .	—	—	106 999	1900—1904 — — —	—	—	9 258 044
I øvrigt <i>autres marchandises</i> . . . . .	—	—	1 958 516				
Tilsammen 1911 total . . . . .	—	—	14 229 931 <sup>1</sup>				
1910 . . . . .	—	—	11 480 052				
1905—1909 i aarl. Gsnt. <i>moyenne</i>	—	—	15 569 282				
1900—1904 — — —	—	—	10 863 541				

Anm. Fra 1909 er Indf.-Værdien beregn. efter Priser, betalte i Udl. + Fragten; tidl. beregn. Værdien efter Udsalgsprisen i islandske Butikker. Beregnet som tidl. vilde Indf.-Værdien i 1911 have været c. 18, i 1910 15,4 og i 1909 13 à 14 Mill. Kr.

<sup>1</sup> Heraf fra Danmark Varer til en Værdi *dont du Danemark* 6 217 046 Kr., fra England *de l'Angleterre* 4 766 583 Kr., fra Norge *de la Norvège* 881 525 Kr., fra Sverige *de la Suède* 335 837 Kr., fra Tyskland *de l'Allemagne* 1 299 610 Kr., fra andre Lande *d'autres pays* 729 330 Kr.

<sup>2</sup> Heraf til Danmark Varer til en Værdi *dont pour le Danemark* 5 426 780 Kr., til England *pour l'Angleterre* 2 660 550 Kr., til Norge *pour la Norvège* 1 076 900 Kr., til Sverige *pour la Suède* 705 514 Kr., til Tyskland *pour l'Allemagne* 40 866 Kr., til Spanien *pour l'Espagne* 3 533 989 Kr., til Italien *pour l'Italie* 1 550 617 Kr., til andre Lande *pour autre pays* 975 472 Kr.

8. Antal og Drægtighed af Skibe, indgaaede til islandske Havne i Aarene 1907—1911.

Nombre et tonnage des navires entrés aux ports islandais 1907—1911.

Skibenes Afgangssted <i>lieu d'expédition</i>	1911 <sup>1</sup>		1910		1909		1908		1907	
	Antal <i>nombre</i>	Tons <i>tonnes</i>	Antal <i>nombre</i>	Tons <i>tonnes</i>	Antal <i>nombre</i>	Tons <i>tonnes</i>	Antal <i>nombre</i>	Tons <i>tonnes</i>	Antal <i>nombre</i>	Tons <i>tonnes</i>
Fra islandske Havne <i>d'autres ports islandais</i>	2 704	850 522	2 607	788 605	1 902	644 449	2 071	556 800	1 028	423 184
- Danmark <i>Danemark</i> . . . . .	79	40 317	67	29 061	83	34 915	107	49 867	143	65 817
- England <i>Angleterre</i> . . . . .	156	65 257	157	68 160	143	60 442	150	60 626	178	58 729
- Norge <i>Norvège</i> . . . . .	79	17 864	72	16 591	79	17 484	104	22 794	151	34 314
- andre Lande <i>autres pays</i> . . . . .	43	11 742	31	11 343	13	3 652	18	5 986	24	4 857
I alt fra Udlandet total . . . . .	357	135 180	327	125 155	318	116 493	379	139 273	496	163 717
Af Skibe fra Udl. var Dampsk. <i>dont nav. à vap.</i>	309	129 353	282	117 874	271	110 930	341	135 032	427	155 844
— — — Sejlskibe <i>navires à voiles</i>	48	5 827	45	7 281	47	5 563	38	4 241	69	7 873

<sup>1</sup> Desuden indkom fra Udl. 1537 Fiskerskibe (1167 Dampsk. og 370 Sejlsk.), hvoraf 146 færøiske, 310 norske, 621 eng., 273 franske, 77 tyske og 86 hollandske.

9. Sparekasser. Caisses d'épargne.

	1910	1909	1905	1900	1895
Antal Kasser <i>nombre des caisses</i> . . . . .	33	31	26	24	21
Antal Sparere ved Aarets Slutning <i>livrets, fin de l'année</i> . . . . .	24 172	22 638	c. 15 000	c. 9 300	c. 6 100
Indest. Beløb ved Aarets Begyndelse <i>solde initial de l'année</i> . Kr.	5 527 325	5 444 031	3 258 809	1 804 966	1 157 066
Forøgelse i Aarets Løb <i>déposé</i> . . . . .	5 400 865	4 625 918	3 434 180	1 207 916	—
Formindskelse <i>retiré</i> . . . . .	4 666 130	4 542 624	2 789 753	964 859	—
Indestaaende Beløb ved Aarets Slutning <i>solde, fin de l'année</i> .	6 262 060	5 527 325	3 903 236	2 048 023	1 377 154
Reservefond <i>fonds de réserve</i> . . . . .	114 244	100 467	56 359	51 714	18 273

Anm. Med Hensyn til yderligere statistiske Oplysninger om Island skal henvises til Statistiske Meddelelser, 4. R., 24. Bd., H. 5 (Sammendrag af statistiske Oplysninger om Island, 1907).

## Statistiske Oversigter vedrørende Færøerne, Island, Grønland og de dansk-

## C. Grønland. Groënland.

## 1. Folkemængde og Tilvækst. Population et accroissement.

	Folkemængde population							Aarlig Tilvækst accroissement			
	1/10 1911			1/10 1901	1/10 1890	1/10 1880	1/10 1860	1901— 1911 pCt.	1890— 1901 pCt.	1880— 1890 pCt.	1860— 1880 pCt.
	Mænd hommes	Kvinder femmes	I alt total								
<b>Nordgrønland Groënland du Nord</b>											
Europæere <i>Européens</i> . . . . .	55	47	102	79	84	78	108	2,59	÷ 0,56	0,74	÷ 1,62
Indfødte <i>indigènes</i> . . . . .	2 760	3 098	5 858	5 138	4 600	4 263	3 739	1,32	1,10	0,76	0,66
Tilsammen total . . . . .	2 815	3 145	5 960	5 217	4 684	4 341	3 847	1,34	0,98	0,76	0,61
<b>Sydgrønland Groënland du Sud</b>											
Europæere <i>Européens</i> . . . . .	231	49	280	183	225	202	124	4,34	÷ 1,86	1,08	2,47
Indfødte <i>indigènes</i> . . . . .	3 121	3 531	6 652	6 052	5 607	5 457	5 909	0,95	0,70	0,27	÷ 0,40
Tilsammen total . . . . .	3 352	3 580	6 932	6 235	5 832	5 659	6 033	1,07	0,61	0,30	÷ 0,32
<b>Østgrønland Groënland de l'Est</b>											
Europæere <i>Européens</i> . . . . .	1	1	2	10	—	—	—	—	—	—	—
Indfødte <i>indigènes</i> . . . . .	257	308	565	431	—	—	—	2,75	—	—	—
Tilsammen total . . . . .	258	309	567	441	—	—	—	2,53	—	—	—
<b>Grønland Groënland</b>											
Europæere <i>Européens</i> . . . . .	287	97	384	272	309	280	232	3,47	÷ 1,49 <sup>1</sup>	0,99	0,95
Indfødte <i>indigènes</i> . . . . .	6 138	6 937	13 075	11 621	10 207	9 720	9 648	1,18	0,84 <sup>1</sup>	0,49	0,04
Tilsammen total . . . . .	6 425	7 034	13 459	11 893	10 516	10 000	9 880	1,24	0,78 <sup>1</sup>	0,51	0,06

<sup>1</sup> Uden Østgrønland.2. Befolkningens Fordeling i Aaret 1911 efter Køn, Alder og ægteskabelig Stilling.<sup>1</sup>

Répartition de la population par sexe, par âge et par état civil 1911.

Aldersklasser <i>classes d'âge</i>	Ugifte <i>célibataires</i>		Gifte <i>mariés</i>		Enkestand <i>veuves</i>		Fraskilte og separerede <i>divorcés ou sép.</i>		Uangivne <i>inconnu</i>		Tilsammen <i>total</i>		
	Mænd <i>hommes</i>	Kvinder <i>femmes</i>	Mænd <i>hommes</i>	Kvinder <i>femmes</i>	Mænd <i>hommes</i>	Kvinder <i>femmes</i>	Mænd <i>hommes</i>	Kvinder <i>femmes</i>	Md. <i>hom.</i>	Kv. <i>fen.</i>	Mænd <i>hommes</i>	Kvinder <i>femmes</i>	I alt <i>total</i>
Under 20 Aar — 20 ans . . . . .	3 363	3 313	1	37	»	»	»	»	»	»	3 364	3 350	6 714
20—40 Aar 20—40 ans . . . . .	705	653	1 214	1 321	39	180	2	1	»	»	1 960	2 155	4 115
40—60 Aar 40—60 ans . . . . .	67	164	711	608	102	394	»	»	»	»	880	1 166	2 046
60 Aar og derover 60 ans— »	7	39	100	54	53	212	»	»	»	»	160	305	465
Uangiven Alder <i>âge inconnu</i> . . . . .	»	»	1	5	»	4	»	»	60	49	61	58	119
Tilsammen total . . . . .	4 142	4 169	2 027	2 025	194	790	2	1	60	49	6 425	7 034	13 459

<sup>1</sup> Befolkningen fordelte sig efter Næringsvej: Kirke- og Skolevæsen 759 (34 Europæere, 725 indfødte), Administrationen 200 (39 og 161), Handelen 1134 (132 og 1002), Kryolitbruddet Ivigtut 119 (110 og 9), Kobberminedriften i Ivnatsiak 68 (64 og 4) og Kulbruddet Kaersuarssuk 42 (5 og 37), indfødte med selvstændigt Erhverv 11137.3. Fødte og døde Grønlandere i Aarene 1903—1912.<sup>1</sup> *Indigènes nés et décédés 1903—1912.*

	1912	1911	1910	1909	1908	1907	1906	1905	1904	1903
<b>Fødte (indbefattet dødfødte) nés (et mort-nés)</b>										
Drengene <i>garçons</i> . . . . .	245	304	246	272	260	246	236	264	283	222
Piger <i>filles</i> . . . . .	237	273	197	292	283	230	257	223	252	206
Tilsammen total . . . . .	482	577	443	564	543	476	493	487	535	428
<b>Dødfødte (Drengene og Piger) mort-nés . . . . .</b>	20	31	29	21	19	18	22	14	13	11
<b>Døde (indbefattet dødfødte) décédés (et mort-nés)</b>										
Mænd <i>hommes</i> . . . . .	191	272	190	206	204	204	192	160	142	154
Kvinder <i>femmes</i> . . . . .	198	290	164	242	174	158	174	132	141	173
Tilsammen total . . . . .	389	562	354	448	378	362	366	292	283	327

<sup>1</sup> Kun i Aarene 1906—09, 1911 og 1912 er Østgrønland medtaget; af Fødsler og Dødsfald i 1912 var henholdsvis 31 og 12 i Østgrønland.

vestindiske Øer. Aperçu statistique: Féroë, Islande, Grønland et Antilles danoises (suite).

C. Grønland<sup>1</sup> (fortsat). Grønland (suite).

4a. Produkter, hjemsendte fra Grønland i 1910—12.<sup>8</sup> Produits de Grønland expédiés pour le Danem. propre 1910—12.

	Hjemsendingen 1912 envois		Hjemsendingen 1911 envois		Hjemsendingen 1910 envois	
	Mængde quantité	Værdi <sup>2</sup> valeur	Mængde quantité	Værdi <sup>2</sup> valeur	Mængde quantité	Værdi <sup>2</sup> valeur
Tran huile de phoque et de poisson. . . . .	14 900 Tdr.	ca. 490 000	ca. 12 500 Tdr.	ca. 525 000	12 600 Tdr.	Kr. 378 000
Sæliskind peaux de phoque . . . . .	28 900 Stkr.	81 800	32 000 Stkr.	96 000	19 400 Stkr.	58 000
Ræveskind, blaa peaux de renard bleu. . . . .	1 407 —	121 350	1 370 —	60 330	2 170 —	102 000
— hvide — blanc. . . . .	990 —	33 700	1 010 —	20 800	1 490 —	52 900
Bjørneskind peaux d'ours. . . . .	124 —	24 400	96 —	15 800	138 —	25 500
Edderdun éredon . . . . .	164 kg	6 560	ca. 100 kg	3 600	150 kg	5 000
Fuglefjer plumes . . . . .	10 150 -	15 635	10 500 -	15 750	6 850 -	11 100
Saltede Fisk poisson salé . . . . .	1 445 Tdr.	88 777	1 175 Tdr.	70 000	1 155 Tdr.	75 000
Forsk. andre Produkter autres produits . . . . .		37 229		20 051		19 000
Tilsammen total . . . . .		899 451		827 331		726 500

4b. Værdien af Udsendingen<sup>2</sup> til Grønland i 1908—12.<sup>8</sup> Valeur des envois annuels pour le Grønland 1908—12.

	1912	1911	1910	1909	1908
Landbrugsprodukter og Urtekram produits agricoles et épiceries . . . . .	Kr. 208 676	Kr. 169 973	Kr. 226 464	Kr. 226 583	Kr. 210 538
Skyderekvister armes à feu et ustensiles . . . . .	19 247	11 319	33 876	27 821	41 993
Manufakturvarer tissus . . . . .	79 737	66 959	86 081	84 278	92 517
Rebsslagerarbejde cordage . . . . .	15 939	11 601	14 348	23 950	13 761
Tobak tabac . . . . .	24 838	22 641	32 004	29 458	24 630
Isenkram taillanderie . . . . .	15 400	11 538	13 853	17 556	18 190
Træ, Tømmer, Bygninger m. m. bois, charpentes, constructions etc. . . . .	33 161	30 415	48 343	61 312	73 190
Kul og Brænde houilles, bois à brûler . . . . .	16 279	17 436	21 165	16 616	24 659
Fade og Tønder tonneaux . . . . .	29 605	47 863	66 900	71 063	88 569
Hørkram m. m. (Lys, Glas, Porcellæn, Sæbe o. a.) savon, bougies etc. . . . .	15 857		7 911	15 205	18 732
Forskellige andre Produkter autres produits . . . . .	24 134	32 489	18 145	26 158	14 221
Tilsammen total . . . . .	482 873	422 234	569 090	600 000	621 000

<sup>1</sup> Den kgl. grønlandske Handel ejede i Novbr. 1913 i alt 11 Skibe (2 Dampskibe, 3 Barkskibe, 4 Brigger og 2 Galeaser). Grønland er i Aaret 1913 bleven besjælet af 15 Skibe med i alt 9347 Reg.-Tons samt for Kryolit-, Mine- og Handelsselskabet af 13 Skibe; med disse sidste afskibedes 10 417 000 kg Kryolit, dels til Danmark (8 452 000 kg) dels til Amerika (1 965 000 kg); Afgiften heraf til Staten androg 119 200 Kr. Ved Kryolitbrudet beskæftigedes i Sommeren 1913 i alt 111 Arbejdere. <sup>2</sup> Saavel Hjemsendingens som Udsendingens Værdi er beregnet efter Priserne her paa Pladsen. <sup>3</sup> Tallene omfatter kun Omsætningen for Handelsen (ikke for Mineselskabernes og Privates) Regning; jfr. Tallene S. 75, der angiver den samlede Omsætning les chiffres ne concernent que l'échange du «Commerce»; pour le total cfr. p. 75.

An m. Se endvidere Statistiske Meddelelser 4 R., 39. B., H. 2 (Sammendr. af statist. Oplysninger om Grønland 1912).

D. De dansk-vestindiske Øer. Antilles danoises.

I. Folkemængde, Tilvækst, Areal m. m. Population, accroissement, superficie etc.

	Folkemængde population							Aarlig Tilvækst accroissement			Areal superficie km <sup>2</sup>	Befolkningstæthed 1911 densité pr. 100 km <sup>2</sup>	
	1/2 1911			1/2 1901	9/10 1890	9/10 1880	9/10 1860	1/10 1841	1901—1911 pCt.	1890—1901 pCt.			1880—1890 pCt.
	Mænd homm.	Kvind. femm.	I alt total										
Øen Skt. Croix													
Byen Kristianssted ville. . . . .	1970	2622	4592	5483	5499	4939	5321	5336	÷1,75	÷0,03	1,08	218	7 000
— Frederikssted id. . . . .	1338	1865	3203	3745	3683	3480	3398	2391	÷1,53	0,16	0,57		
Landdistr. communes rur. . . . .	4255	3417	7672	9362	10601	10011	14475	17897	÷2,00	÷1,24	0,57		
Tilsammen total . . . . .	7563	7904	15467	18590	19783	18430	23194	25624	÷1,83	÷0,62	0,71		
Øen Skt. Thomas													
Byen Charlotte Amalie ville . . . . .	3281	4966	8247	8540	9455	11764	11381	10076	÷0,35	÷0,99	÷2,21	86	12 423
Landdistr. communes rur. . . . .	1214	1217	2431	2472	2564	2625	2082	2700	÷0,15	÷0,35	÷0,23		
Tilsammen total . . . . .	4495	6183	10678	11012	12019	14389	13463	12776	÷0,30	÷0,85	÷1,82		
Øen Skt. Jan													
Byen Cruxbay ville . . . . .	14	19	33	58	74	90	147	120	÷5,43	÷2,39	÷1,98	95	1 731
Landdistr. communes rur. . . . .	436	472	908	867	910	854	1427	2435	0,47	÷0,47	0,64		
Tilsammen total . . . . .	450	491	941	925	984	944	1574	2555	0,18	÷0,60	0,42		
De dansk-vestind. Øer													
Byer villes . . . . .	6603	9472	16075	17826	18711	20273	20247	17923	÷1,02	÷0,47	÷0,80	359	7 552
Landdistr. communes . . . . .	5905	5106	11011	12701	14075	13490	17984	23032	÷1,43	÷1,02	0,42		
Tilsammen total . . . . .	12508	14578	27086	30527	32786	33763	38231	40955	÷1,19	÷0,70	÷0,29		



TABEL 145 (fortsat).

## Statistiske Oversigter vedr. Færøerne, Island, Grønland og de dansk-vestindiske Øer.

Aperçu statistique: Féroë, Islande, Groënland et Antilles danoises (suite).

## D. De dansk-vestindiske Øer (fortsat). Antilles danoises (suite).

2. Befolkningens<sup>1</sup> Fordeling i 1911 efter Køn, Alder og ægteskabelig Stilling.

Répartition de la population par âge, par sexe et par état civil 1911.

Aldersklasser <i>classes d'âge</i>	Ugifte <i>célibataires</i>		Gifte <i>mariés</i>		Enkestand <i>veuvage</i>		Fraskilte og sep. <i>divorcés ou sép.</i>		Tilsammen <i>total</i>		
	Mænd <i>hommes</i>	Kvinder <i>femmes</i>	Mænd <i>hommes</i>	Kvinder <i>femmes</i>	Mænd <i>hommes</i>	Kvinder <i>femmes</i>	Mænd <i>hommes</i>	Kvinder <i>femmes</i>	Mænd <i>hommes</i>	Kvinder <i>femmes</i>	I alt <i>total</i>
	Under 20 Aar — 20 ans . . .	4 697	4 972	»	12	»	»	»	»	4 697	4 984
20—40 Aar 20—40 ans . . .	3 382	3 550	848	1 233	45	129	10	22	4 285	4 934	9 219
40—60 Aar 40—60 ans . . .	1 126	1 362	1 317	1 129	237	545	25	20	2 705	3 056	5 761
60 Aar og derover 60 ans—	242	632	375	277	189	684	9	3	815	1 596	2 411
Uangiven Alder <i>âge inconnu</i>	6	8	»	»	»	»	»	»	6	8	14
Tilsammen total . . .	9 453	10 524	2 540	2 651	471	1 358	44	45	12 508	14 578	27 086 <sup>1</sup>

<sup>1</sup> Af Befolkningen var fødte paa de dansk-vestindiske Øer *nés aux Antilles danoises*: 21 198, fødte i det egentlige Danmark *dans le Danemark propre*: 373, fødte andetsteds *nés ailleurs*: 5 515 (heraf paa de øvrige vestindiske Øer *dont aux autres antilles*: 5 166). — Befolkningen fordelte sig efter Trossamfund: Folkekirken *église nationale* 3 206, Eng.-episkopale *egl. anglicane* 9 050, Romersk-Katolske *catholiques romains* 7 369, andre eller uang. Trossamfund *autres* 7 461.

3. Ægteskaber, Fødte og Døde i Aarene 19<sup>02</sup>/<sub>03</sub>—19<sup>12</sup>/<sub>13</sub>.Mariages, naissances et décès 19<sup>02</sup>/<sub>03</sub>—19<sup>12</sup>/<sub>13</sub>.

	Ægteskaber <i>mariages</i>	Fødte (herunder dødfødte) <i>naissances (et mort-nés)</i>			Døde (herunder dødfødte) <i>décès (et mort-nés)</i>		
		Drenge <i>garçons</i>	Piger <i>filles</i>	I alt <i>total</i>	Mænd <i>hommes</i>	Kvinder <i>femmes</i>	I alt <i>total</i>
1/4 1911— <sup>31</sup> / <sub>8</sub> 1912 . . . . .	147	460	419	879	452	442	894
1/4 1910— <sup>31</sup> / <sub>8</sub> 1911 . . . . .	165	443	472	915	417	464	881
1/4 1909— <sup>31</sup> / <sub>8</sub> 1910 . . . . .	163	488	454	942	415	465	880
1/4 1908— <sup>31</sup> / <sub>8</sub> 1909 . . . . .	173	480	468	948	471	547	1 018
1/4 1907— <sup>31</sup> / <sub>8</sub> 1908 . . . . .	163	485	497	982	516	674	1 190
1/4 1906— <sup>31</sup> / <sub>8</sub> 1907 . . . . .	160	501	448	949	447	457	904
1/4 1905— <sup>31</sup> / <sub>8</sub> 1906 . . . . .	173	470	453	923	490	533	1 023
1/4 1904— <sup>31</sup> / <sub>8</sub> 1905 . . . . .	174	475	445	920	460	538	998
1/4 1903— <sup>31</sup> / <sub>8</sub> 1904 . . . . .	153	432	448	880	440	466	906
1/4 1902— <sup>31</sup> / <sub>8</sub> 1903 . . . . .	162	412	434	846	441	517	958

Anm. Tallet for Dødsfald er muligvis for lavt, da de to Indberetninger fra Lægen og Gejstligheden paa Skt. Thomas i 19<sup>12</sup>/<sub>13</sub> differerer med 135, og det laveste Tal er anført her.

<sup>1</sup> Af det samlede Antal døbte i 19<sup>12</sup>/<sub>13</sub> (720) var 210 ægte (29,2 pCt.), 510 uægte (70,8 pCt.) *des enfants baptisés en 19<sup>12</sup>/<sub>13</sub>: 210 étaient légitimes, 510 naturels.*

4. Omsætningsforhold.<sup>1</sup> Commerce.

	1912—13	1911—12	1910—11	1909—10	1908—09	1907—08
<b>Skt. Croix</b>						
Udførselen af <i>exportation</i>						
Sukker <i>sucre</i> . . . . . kg	6 063 407	10 023 418	10 664 209	11 010 502	4 018 309	11 667 800
Rom <i>rhum</i> . . . . . Gallons	46 393	49 963	59 965	34 219	63 214	68 599
Melasse <i>mélasse</i> . . . . . —	5 082	11 314	40 941	5 578	1 186	1 645
Bomuld <i>coton</i> . . . . . kg	59 869	118 826	112 624	109 605	98 742	—
Bomuldsfrø <i>graine de coton</i> . . . . .	169 719	245 767	262 389	210 490	256 493	—
Samlet Værdi af Indførselen <i>valeur de l'importation</i> . . . . .	Francs	Francs	Francs	Francs	Francs	Francs
Samlet Værdi af Udførselen <sup>2</sup> <i>valeur de l'exportation</i> . . . . .	3 770 919	3 215 742	2 004 618	3 309 903	4 126 513	2 229 167
<b>Skt. Thomas og Skt. Jan</b>						
Samlet Værdi af Indførselen <sup>3</sup> <i>valeur de l'importation</i> . . . . .	5 058 747	4 949 659	5 721 179	4 714 420	4 520 140	5 614 015

<sup>1</sup> Ang. de dansk-vestindiske Øers Omsætning med det egentlige Danmark se Side 75. <sup>2</sup> Den gsntl. aarl. Udførsel i Femaaret 19<sup>08</sup>/<sub>09</sub>—<sup>09</sup>/<sub>10</sub> beløb sig til 2 038 000 Francs, hvoraf Sukker til en Værdi af 1 943 000, Rom 59 000 og Mallas 16 000 Francs. <sup>3</sup> Om Udførselen haves ingen Oplysning.

TABEL 146.

## Internationale Oversigter.

Tableaux internationaux.

A. Landenes Areal og Folkemængde<sup>1</sup>.

Superficie et population des pays.

	Areal	Folke-		Areal	Folke-
	superficie	mængde		superficie	mængde
	km <sup>2</sup>	1000 Indb.		km <sup>2</sup>	1000 Indb.
		habitants			habitants
Europa <sup>2</sup> <i>Europe</i> . . . . .	9 899 257	451 487			
<b>Asien <i>Asie</i></b>					
Japan med Korea <i>Japon avec la Corée</i>	671 122	69 637			
Kina med Bilande <i>Chine etc.</i> . . . . .	11 138 900	329 618			
Siam <i>Siam</i> . . . . .	600 000	6 700			
Nepal <i>Népal</i> . . . . .	154 000	3 000			
Afganistan <i>Afghanistan</i> . . . . .	624 000	4 550			
Persien <i>Perse</i> . . . . .	1 645 000	9 500			
Oman <i>Oman</i> . . . . .	212 000	1 000			
Arabien (uden Oman samt tyrkiske og ægypt. Besiddelser) <i>Arabie indépend.</i>	2 279 000	950			
Ægyptisk Arabien (Sinaihalvøen) <i>Péninsule Sinai</i> . . . . .	59 000	2			
Samos <i>Samos</i> . . . . .	468	53			
Øvrige tyrkiske Besiddelser <i>autres possess. turques</i> . . . . .	1 766 800	16 899			
Det indiske Kejserrige <i>empire des Indes</i>	4 859 109	316 085			
Øvrige britiske Besiddelser <i>autres possess. britanniques</i> . . . . .	421 891	8 544			
Nederlandske Besiddelser <i>possess. néerlandaises</i> . . . . .	1 520 628	37 717			
Tyske Besiddelser <i>possess. allemandes</i> . . . . .	552	173			
Franske — — — <i>françaises</i> . . . . .	720 759	17 294			
Italienske — — — <i>italiennes</i> . . . . .	46	17			
Portugisiske — — — <i>portugaises</i> . . . . .	19 918	980			
Russiske — — — <i>russes</i> . . . . .	17 425 740	32 229			
Foren. Stat. — — — <i>des États-Un.</i>	296 310	8 368			
Tilsammen total . . . . .	44 415 243	863 316			
<b>Afrika <i>Afrique</i></b>					
Abessinien <i>Abyssinie</i> . . . . .	1 120 400	8 000			
Ægypten <sup>3</sup> <i>Égypte</i> . . . . .	2 970 275	15 286			
Marokko <i>Maroc</i> . . . . .	456 000	7 000			
Liberia <i>Liberia</i> . . . . .	95 400	1 500			
Den sydafrikanske Union <i>union sudafric.</i>	1 222 267	5 973			
Øvrige britiske Besiddelser <i>autres possess. britanniques</i> . . . . .	4 987 335	29 861			
Belgisk Kongo <i>Congo belge</i> . . . . .	2 350 000	15 003			
Tyske Besiddelser <i>possess. allemandes</i> . . . . .	2 662 300	11 163			
Algier og Tunis <i>Algérie et Tunisie</i> . . . . .	1 057 400	7 468			
Øvrige franske Besiddelser <i>autres possess. françaises</i> . . . . .	6 018 858	23 201			
Italienske Besidd. <i>possess. italiennes</i> . . . . .	1 590 110	1 403			
Spanske <sup>4</sup> — — — <i>espagnoles</i> . . . . .	213 141	314			
Portugisiske <sup>5</sup> — — — <i>portugaises</i> . . . . .	2 069 961	7 356			
I øvrigt <i>au reste</i> . . . . .	5 268 220	474			
Tilsammen total . . . . .	32 081 667	134 002			
<b>Amerika <i>Amérique</i></b>					
Forenede Stater med Portoriko og Panamakanalzonen <i>États-Unis</i> . . . . .	9 414 537	93 364			
Meksiko <i>Mexique</i> . . . . .	1 987 201	15 116			
Guatemala <i>Guatemala</i> . . . . .	113 030	1 992			
Honduras <i>Honduras</i> . . . . .	114 670	553			
Salvador <i>Salvador</i> . . . . .	21 160	1 161			
Nicaragua <i>Nicaragua</i> . . . . .	128 340	460			
Costarica <i>Costa-Rica</i> . . . . .	48 410	388			
Panama <i>Panamá</i> . . . . .	87 480	419			
Kuba <i>Cuba</i> . . . . .	118 833	2 272			
Haiti <i>Haiti</i> . . . . .	28 676	2 500			
Dominik. Republik <i>Rép. Dominicaine</i> . . . . .	48 577	674			
Kolumbia <i>Colombie</i> . . . . .	1 206 200	4 978			
Venezuela <i>Venezuela</i> . . . . .	942 300	2 744			
Brasilien <i>Brésil</i> . . . . .	8 524 777	21 115			
Ecuador <i>Équateur</i> . . . . .	307 243	1 500			
Peru <i>Pérou</i> . . . . .	1 137 000	4 560			
Bolivia <i>Bolivie</i> . . . . .	1 470 196	2 266			
Paraguay <i>Paraguay</i> . . . . .	253 100	752			
Uruguay <i>Uruguay</i> . . . . .	178 700	1 178			
Argentina <i>République Argentine</i> . . . . .	2 950 520	7 202			
Chile <i>Chili</i> . . . . .	757 486	3 415			
Danske Besiddelser <i>possess. danoises</i> . . . . .	359	27			
Dominion of Canada <i>Canada</i> . . . . .	9 658 600	7 205			
Øvrige britiske Besiddelser <i>autres possess. britanniques</i> . . . . .	437 987	2 329			
Nederl. Besiddelser <i>possess. néerland.</i> . . . .	130 231	142			
Franske — — — <i>françaises</i> . . . . .	82 000	452			
Kanadiske Søer og Kystvande <i>lacs canad. et rivages</i> . . . . .	240 841	—			
Tilsammen total . . . . .	40 388 454	178 764			
<b>Australien <i>Australie</i></b>					
Britiske Besiddelser <i>possess. britanniques</i>	8 261 341	6 453			
Nederl. — — — <i>néerland.</i> . . . . .	394 789	200			
Tyske — — — <i>allemandes</i> . . . . .	244 600	640			
Franske — — — <i>françaises</i> . . . . .	27 712	82			
Foren. Stat. — — — <i>des Ét.-Unis</i>	17 417	211			
I øvrigt <i>au reste</i> . . . . .	13 367	—			
Tilsammen total . . . . .	8 959 226	7 586			
<b>Polarlandene <i>Terres arctiques</i></b>					
Grønland, danske Besiddelser <i>Groënland, possess. danoises</i> . . . . .	88 100	14			
I øvrigt <i>au reste</i> . . . . .	11 181 328	—			
Tilsammen total . . . . .	11 269 428	14			
<b>Hele Jordkloden <i>Globe entier</i></b>					
Land (med Indsøer m. m.) <i>Terre</i> . . . . .	147 013 275	1 635 169			
Hav <i>Mer</i> . . . . .	362 937 441	—			
I alt total . . . . .	509 950 716	1 635 169			

Anm. — betegner i Tabel 146 baade o og ubekendt. *Dans le tableau 146 le tiret (—) signifie néant ou inconnu.*

<sup>1</sup> Ifølge de nyeste Oplysninger *d'après les dernières données.* <sup>2</sup> Se videre Tab. B *détails au tabl. B.* <sup>3</sup> Heraf det egentlige Ægypten 642 000 km<sup>2</sup> med 9 734 000 Indb. (1907) *dont l'Égypte propre: 642 000 kilom. c. et 9 734 000 hab. (1907).* <sup>4</sup> Uden sans Ceuta og de kanariske Øer. <sup>5</sup> Uden sans Azorerne og Madeira.

TABEL 146 (fortsat).

Internationale  
Tableaux interna

## B. De europæiske Staters Areal, Folke

Pays de l'Europe: Superficie, popu

Lande Pays	Areal i km <sup>2</sup> superficie en kilom. carrés	Folkemængde population		Befolkningstilvækst 1901—1911 augmentation		Antal Ind- byggere pr. km <sup>2</sup> habitants par kilomètre carré 1911	Antal Kvinder pr. 1 000 Mænd <sup>2</sup> femmes par 1 000 hommes
		1911 <sup>1</sup>	1901 <sup>1</sup>	Absolute Tal réelle	pCt.		
Danmark <i>Danemark</i> . . . . .	145 155	2 860 264	2 543 240	317 024	12,5	20	1 061
Egentlige Danmark <i>Danemark propre</i> . . . . .	38 971	2 757 076	2 449 540	307 536	12,6	71	1 061
Færøerne <i>îles Féroë</i> . . . . .	1 399	18 000	15 230	2 770	18,2	13	1 007
Island <i>Islande</i> . . . . .	104 785	85 188	78 470	6 718	8,6	0,8	1 074
Norge <i>Norvège</i> . . . . .	322 909	2 411 948	2 266 488	145 460	6,4	7	1 076 <sup>8</sup>
Sverige <i>Suède</i> . . . . .	448 091	5 561 799	5 175 228	386 571	7,5	12	1 045
Finland <i>Finlande</i> . . . . .	373 604	3 154 825	2 746 276	408 549	14,9	8	1 012
Storbrit. og Irland <i>Grande-Bret. et Ir.</i> . . . . .	314 738	45 921 069	42 181 924	3 739 145	8,9	146	1 045
England og Wales <i>Angleterre et Galles</i> . . . . .	151 094	36 070 492	32 527 843	3 542 649	10,9	239	1 068
Skotland <i>Écosse</i> . . . . .	78 748	4 760 904	4 472 103	288 801	6,5	60	1 062
Irland <i>Irlande</i> . . . . .	83 809	4 390 219	4 458 775	÷ 68 556	÷ 1,5	52	1 003
Europæiske Bilande <i>Possessions europ.</i> . . . . .	1 087	380 084	355 467	24 617	6,9	350	1 057
Fraværende Sømænd m. fl. <i>marins etc.</i> . . . . .	—	319 370	367 736	÷ 48 366	÷ 13,2	—	—
Nederlandene <i>Pays-Bas</i> . . . . .	34 186	6 022 452	5 263 232	759 220	14,4	176	1 019
Luxembourg <i>Luxembourg</i> . . . . .	2 586	259 891	236 543	23 348	9,9	100	938
Belgien <i>Belgique</i> . . . . .	29 455	7 490 411	6 799 999	690 412	10,2	254	1 016
Tyskland <i>Allemagne</i> . . . . .	541 181	65 359 000	56 874 000	8 485 000	14,9	121	1 026
Preussen <i>Prusse</i> . . . . .	348 780	40 165 219	34 472 509	5 692 710	16,5	115	1 024
Bayern <i>Bavière</i> . . . . .	75 909	6 887 291	6 176 057	711 234	11,5	91	1 038
Sachsen <i>Saxe</i> . . . . .	14 993	4 806 661	4 202 216	604 445	14,4	321	1 068
Württemberg <i>Wurtemberg</i> . . . . .	19 609	2 437 574	2 169 480	268 094	12,4	124	1 044
Baden <i>Bade</i> . . . . .	15 252	2 142 833	1 867 944	274 889	14,7	140	1 022
Hessen <i>Hesse</i> . . . . .	7 688	1 282 051	1 119 893	162 158	14,5	167	1 006
Elsass-Lothringen <i>Alsace-Lorraine</i> . . . . .	14 522	1 874 014	1 719 470	154 544	9,0	129	1 041
Øvrige 19 Stater <i>en outre</i> . . . . .	44 428	5 330 350	4 639 609	690 741	14,9	120	1 025
Østrig-Ungarn <i>Autriche-Hongrie</i> . . . . .	676 615	51 819 000	47 610 000	4 209 000	8,8	77	1 023
Østrig <i>Autriche</i> . . . . .	300 004	28 826 000	26 408 000	2 418 000	9,2	96	1 036
Ungarn <i>Hongrie</i> . . . . .	325 411	21 030 000	19 427 000	1 603 000	8,2	65	1 019
Bosnien og Herzegovina <i>Bosnie etc.</i> . . . . .	51 200	1 963 000	1 775 000	188 000	10,6	38	878
Schweiz <i>Suisse</i> . . . . .	41 298	3 781 430	3 340 984	440 446	13,2	92	1 031
Frankrig <i>France</i> <sup>7</sup> . . . . .	536 464	39 601 509	38 961 945	639 564	1,6	74	1 034
Italien <i>Italie</i> . . . . .	286 682	34 813 975	32 614 437	2 199 538	6,7	121	1 010
Spanien <i>Espagne</i> <sup>4</sup> og <sup>7</sup> . . . . .	504 517	19 611 000	18 657 000	954 000	5,1	39	1 049
Portugal <i>Portugal</i> <sup>5</sup> . . . . .	91 944	5 957 985	5 462 000	495 985	9,1	65	1 107
Rusland (uden Finl.) <i>Russie (sauf la Finl.)</i> . . . . .	5 003 840	133 055 000	109 700 000	23 355 000	21,3	27	1 021
Egentlige Rusland <i>Russie propre</i> . . . . .	4 876 523	120 588 000	99 710 000	20 878 000	20,9	25	1 024
Polen <i>Pologne</i> . . . . .	127 317	12 467 000	9 990 000	2 477 000	24,8	98	987
Rumænien <i>Roumanie</i> <sup>7</sup> . . . . .	131 353	7 087 000	6 126 000	961 000	15,7	54	968
Bulgarien <i>Bulgarie</i> <sup>7</sup> . . . . .	96 346	4 337 516	3 744 283	593 233	15,8	45	966
Serbien <i>Serbie</i> . . . . .	48 303	2 911 701	2 492 882	418 819	16,8	60	937
Montenegro <i>Monténégro</i> . . . . .	9 080	250 000	—	—	—	28	—
Grækenland <i>Grèce</i> . . . . .	64 657	2 700 000	2 522 000	178 000	7,1	42	986
Kreta <i>Crète</i> . . . . .	8 618	344 001	314 000	30 001	9,6	40	962
Tyrkiet <i>Turquie</i> . . . . .	169 710	6 130 000	—	—	—	36	—
Smaastater <i>États secondaires</i> <sup>6</sup> . . . . .	674	45 000	—	—	—	67	—
Kystvande <i>Rivages</i> . . . . .	17 251	—	—	—	—	—	—
Europa <i>Europe</i> . . . . .	9 899 257	451 487 000	402 058 000	49 429 000	12,3	46	1 025

<sup>1</sup> Opgivelserne er for *les données regardent pour* Danmark og Færøerne den  $\frac{1}{2}$  1901, 1911; Island  $\frac{1}{11}$  1901,  $\frac{1}{12}$  1910; Storbritannien og Irland 1901,  $\frac{5}{8}$  1911; Spanien  $\frac{80}{8}$  1901, 1911; Portugal  $\frac{81}{12}$  1901,  $\frac{1}{12}$  1911; Rusland, Bulgarien og Serbien  $\frac{1}{1}$  1901, 1911; Kreta ca.  $\frac{1}{7}$  1901,  $\frac{17}{8}$  1911; i øvrigt *sur la population domiciliée*. <sup>4</sup> Med *avec* Ceuta og de Kanariske Øer. <sup>5</sup> Med *avec* Azorerne og Madeira. <sup>6</sup> Lichtenstein, Monaco, San Marino <sup>8</sup> 1901—1905. <sup>9</sup> 1909. <sup>10</sup> 1906—1909. <sup>11</sup> 1906. Polen ikke medregnet *la Pologne non comprise*. <sup>12</sup> 1910. Polen medregnet *la Pologne comprise*.

## Oversigter.

tionaux (suite).

## mængde og Befolkningsbevægelse m. m.

lation, mouvement de la population etc.

Indgaaede Ægteskaber mariages 1911	Levende-fødte nés-vivants 1911	Døde (dødfødte ikke med- regnede) décédés (mort-nés non com- pris) 1911	Pr. 1 000 Indbyggere af Middelbefolkningen <i>par 1 000 habitants</i>												Uægte lev- fødte i pCt. af samtlige lev. fødte <i>Naiss. nat. par 100 naissances 1906—10</i>
			Indgaaede Ægteskaber <i>mariages</i>				Levendefødte <i>nés-vivants</i>				Døde <i>decédés</i>				
			1911	1910	1909	1906- 1910	1911	1910	1909	1906- 1910	1911	1910	1909	1906- 1910	
—	—	—	—	—	—	—	—	—	—	—	—	—	—	—	
19 879	73 933	37 236	7,17	7,30	7,38	7,45	26,7	27,5	28,2	28,2	13,4	12,9	13,3	13,7	11,0
—	—	—	—	—	—	—	—	—	—	—	—	—	—	—	—
14 794	61 352	31 266	6,24	6,19	6,02	6,06	25,9	26,1	26,7	26,5	13,2	13,5	13,6	13,8	6,7
32 612	132 977	76 462	5,88	6,03	5,97	6,09	24,0	24,7	25,6	25,4	13,8	14,0	13,7	14,3	13,5
18 730	91 238	51 647	5,94	6,07	6,37	6,55	29,1	30,1	31,2	30,9	16,5	16,5	16,6	17,4	7,0
—	—	—	—	—	—	—	—	—	—	—	—	—	—	—	—
274 577	881 241	527 864	7,59	7,48	7,36	7,64	24,4	25,1	25,8	26,3	14,6	13,5	14,6	14,7	4,0
31 811	121 811	71 726	6,70	6,52	6,40	6,80	25,6	26,2	27,3	27,6	15,1	15,3	15,9	16,1	7,1
23 473	101 758	72 475	5,35	5,04	5,16	5,43	23,2	23,3	23,4	23,3	16,5	17,1	17,1	17,3	2,6
—	—	—	—	—	—	—	—	—	—	—	—	—	—	—	—
43 268	166 527	86 782	7,23	7,24	7,11	7,34	27,8	28,6	29,1	29,6	14,5	13,6	13,7	14,3	2,1
—	—	—	—	—	—	—	—	—	—	—	—	—	—	—	—
59 370	171 802	122 843	7,93	7,92	7,67	7,92	22,9	23,7	23,7	24,8	16,4	15,2	15,8	16,0	6,3
512 819	1 870 729	1 130 784	7,85	7,69	7,76	7,94	28,6	29,8	31,0	31,6	17,3	16,2	17,2	17,5	8,7
—	—	—	—	—	—	—	—	—	—	—	—	—	—	—	—
—	—	—	—	—	—	—	—	—	—	—	—	—	—	—	—
—	—	—	—	—	—	—	—	—	—	—	—	—	—	—	—
—	—	—	—	—	—	—	—	—	—	—	—	—	—	—	—
—	—	—	—	—	—	—	—	—	—	—	—	—	—	—	—
—	—	—	—	—	—	—	—	—	—	—	—	—	—	—	—
—	—	—	—	—	—	—	—	—	—	—	—	—	—	—	—
217 776	897 473	625 563	7,55	7,60	7,59	7,65	31,4	32,6	33,5	33,7	21,9	21,3	23,0	22,4	12,2
193 482	732 767	524 496	9,23	8,64	8,69	9,06	35,0	35,7	37,7	36,7	25,1	23,6	25,6	25,0	9,3
—	—	—	—	—	—	—	—	—	—	—	—	—	—	—	—
27 809	91 320	59 619	7,35	7,32	7,44	7,53	24,1	25,0	25,5	26,0	15,8	15,1	16,1	16,0	4,5
307 788 <sup>7</sup>	742 114 <sup>7</sup>	776 983 <sup>7</sup>	7,77	7,78	7,81	7,88	18,7	19,6	19,5	19,9	19,6	17,8	19,1	19,2	8,8
260 198	1 093 545	742 811	7,50	7,74	7,74	7,85	31,5	32,9	32,4	32,4	21,4	19,6	21,5	21,0	5,1
142 119	625 172	463 678	7,25	7,12	6,66	7,08	31,8	33,1	33,5	33,6	23,7	23,3	24,0	24,3	4,4 <sup>8</sup>
34 150 <sup>9</sup>	176 707 <sup>9</sup>	111 395 <sup>9</sup>	—	—	5,90	6,13 <sup>10</sup>	—	—	30,7	31,3 <sup>10</sup>	—	—	19,4	20,5 <sup>10</sup>	11,3 <sup>8</sup>
1 048 139 <sup>11</sup>	5 680 480 <sup>12</sup>	3 916 612 <sup>13</sup>	—	—	—	9,60 <sup>11</sup>	—	44,2	43,8	44,9	—	30,5	28,9	28,8	2,7 <sup>13</sup>
—	—	—	—	—	—	—	—	—	—	—	—	—	—	—	—
—	—	—	—	—	—	—	—	—	—	—	—	—	—	—	—
74 542	299 870	179 076	10,61	9,29	9,27	9,70	42,7	39,5	41,4	40,6	25,5	25,0	27,6	26,2	9,0
41 868	176 909	94 860	9,60	9,26	9,18	9,35	40,6	42,2	40,7	42,2	21,8	23,6	26,7	23,9	0,5 <sup>14</sup>
30 453	107 229	64 415	10,40	10,39	9,40	10,00	36,6	39,0	38,9	39,4	22,0	22,4	29,4	24,5	1,2 <sup>15</sup>
—	—	—	—	—	—	—	—	—	—	—	—	—	—	—	—
—	—	—	—	—	—	—	—	—	—	—	—	—	—	—	—
—	—	—	—	—	—	—	—	—	—	—	—	—	—	—	—
—	—	—	—	—	—	—	—	—	—	—	—	—	—	—	—
—	—	—	—	—	—	—	—	—	—	—	—	—	—	—	—
—	—	—	—	—	—	—	—	—	—	—	—	—	—	—	—
—	—	—	—	—	—	—	—	—	—	—	—	—	—	—	—
—	—	—	—	—	—	—	—	—	—	—	—	—	—	—	—
—	—	—	—	—	—	—	—	—	—	—	—	—	—	—	—

<sup>1</sup>/<sub>4</sub> 1901, <sup>3</sup>/<sub>4</sub> 1911; Luxemburg <sup>1</sup>/<sub>12</sub> 1900, 1910; hele det tyske Rige <sup>1</sup>/<sub>1</sub> 1901, 1911, Enkeltstaterne <sup>1</sup>/<sub>12</sub> 1900, 1910; Schweiz <sup>80</sup>/<sub>8</sub> 1901, 1911; Frankrig <sup>17</sup>/<sub>8</sub> en outre <sup>31</sup>/<sub>12</sub> 1901, 1911. <sup>2</sup> Ifølge de nyeste Oplysninger d'après les renseignements les plus récents. <sup>8</sup> Den hjemmehørende Befolkning calculé og Andorra. <sup>7</sup> Foreløbige Oplysninger for Befolkningens Bevægelse i Aaret 1911 chiffres préliminaires pour le mouvement de la population en 1911. <sup>13</sup> 1896—1900. <sup>14</sup> 1906 og 1907. <sup>15</sup> 1906—1908.

TABEL 146 (fortsat).

**Internationale Oversigter.**  
*Tableaux internationaux (suite).*

**C 1. De europæiske Staters oversøiske Udvandring<sup>1</sup>.**  
*Émigration européenne d'outre-mer.*

Lande <i>Pays</i>	1912	1911	1910	1909	1908	1907	1906— 1910 gnmsntl. aarlig <i>moy. an.</i>	1901— 1905 gnmsntl. aarlig <i>moy. an.</i>	1891— 1900 gnmsntl. aarlig <i>moy. an.</i>	1881— 1890 gnmsntl. aarlig <i>moy. an.</i>
	Danmark <i>Danemark</i> . . . . .	8 636	8 303	8 890	6 782	4 558	7 890	7 327	7 356	5 151
Norge <i>Norvège</i> . . . . .	9 105	12 477	18 912	16 152	8 497	22 135	17 533	20 639	9 485	18 669
Sverige <i>Suède</i> . . . . .	14 689	16 770	24 647	18 894	9 246	19 818	18 859	25 949	20 451	32 750
Finland <i>Finlande</i> . . . . .	—	9 372	19 007	19 144	5 812	16 296	15 555	16 211	5 905	2 679
Storbritannien <i>Grande-Bretagne</i> . .	—	391 580	335 373	238 421	219 259	331 584	279 513	187 078	128 187	182 406
Irland <i>Irlande</i> . . . . .	—	49 288	51 284	44 076	38 352	64 096	50 004	47 090	46 092	73 447
Nederlandene <i>Pays-Bas</i> . . . . .	—	2 638	3 220	2 939	3 030	4 393	3 226	2 375	2 393	5 211
Belgien <i>Belgique</i> . . . . .	—	3 061	3 918	2 391	2 054	4 374	3 275	3 109	2 205	3 281
Tyskland <i>Allemagne</i> . . . . .	18 455	22 592	25 454	24 757	19 726	31 543	26 449	29 308	52 988	136 346
Østerrig-Ungarn <i>Autriche-Hongrie</i> .	—	160 751	270 060	250 530	102 795	386 528	264 616	191 211	69 397	44 398
Schweiz <i>Suisse</i> . . . . .	—	5 512	5 178	4 915	3 656	5 710	4 951	4 862	4 408	9 091
Italien <i>Italie</i> . . . . .	417 075	269 878	409 094	406 014	245 721	428 255	402 436	320 598	157 959	99 000
Spanien <i>Espagne</i> . . . . .	—	171 126	186 108	138 383	155 570	126 515	145 970	72 209	38 780	37 782
Portugal <i>Portugal</i> . . . . .	—	59 399	39 457	38 146	40 050	41 778	39 393	25 668	26 889	18 532
Rusland <i>Russie</i> <sup>2</sup> . . . . .	124 290	81 384	103 138	87 022	44 233	115 387	94 394	84 083	46 382	28 825

<sup>1</sup> Tallene gælder i Almindelighed kun Udvandringen ad Søvejen *par mer*. <sup>2</sup> Fra og med 1896 gælder Tallene kun Udvandringen over tyske Havne *dès 1896: par ports allemands*.

**C 2. Indvandringen til Amerikas forenede Stater<sup>1</sup>.**

*Immigration aux États-Unis d'Amérique.*

Lande <i>Pays</i>	1911— 1912	1910— 1911	1909— 1910	1908— 1909	1907— 1908	1905/06— 1909/10 gnmsntl. aarlig <i>moy. an.</i>	1900/01— 1904/05 gnmsntl. aarlig <i>moy. an.</i>	1890/91— 1899-1900 gnmsntl. aarlig <i>moy. an.</i>	1880/81— 1889/90 gnmsntl. aarlig <i>moy. an.</i>
	Danmark <i>Danemark</i> . . . . .	6 191	7 555	6 984	4 395	4 954	6 264	6 794	5 023
Norge <i>Norvège</i> . . . . .	8 675	13 950	17 538	13 627	12 412	17 488	20 613	9 501	17 659
Sverige <i>Suède</i> . . . . .	12 688	20 780	23 745	14 474	12 809	18 986	30 921	22 627	39 178
Storbritannien <i>Grande-Bretagne</i> . .	57 148	73 384	68 941	46 793	62 824	64 959	40 231	27 148	80 719
Irland <i>Irlande</i> . . . . .	25 879	29 112	29 855	25 033	30 556	30 994	36 819	38 841	65 548
Nederlandene <i>Pays-Bas</i> . . . . .	6 619	8 358	7 534	4 698	5 946	5 952	3 700	2 676	5 370
Belgien <i>Belgique</i> . . . . .	4 169	5 711	5 402	3 692	4 162	4 950	3 377	1 817	2 017
Tyskland <sup>2</sup> <i>Allemagne</i> . . . . .	27 788	32 061	31 283	25 540	32 309	32 901	35 399	50 515	145 297
Østerrig-Ungarn <sup>2</sup> <i>Autriche-Hongrie</i> .	178 882	159 057	258 737	170 191	168 509	240 205	188 848	59 271	35 372
Schweiz <i>Suisse</i> . . . . .	3 505	3 458	3 533	2 694	3 281	3 420	3 564	3 118	8 199
Frankrig <i>France</i> . . . . .	8 628	8 022	7 383	6 672	8 788	8 392	6 284	3 077	5 046
Italien <i>Italie</i> . . . . .	157 134	182 882	215 537	183 218	128 503	217 222	191 954	65 190	30 732
Spanien <i>Espagne</i> . . . . .	6 327	5 074	3 472	2 616	3 899	3 538	2 049	873	442
Portugal <i>Portugal</i> . . . . .	10 230	8 374	8 229	4 956	7 307	7 723	6 106	2 733	1 192
Rusland m. Finland <sup>2</sup> <i>Russie et Finl.</i>	162 395	158 721	186 792	120 460	156 711	187 714	131 747	60 201	26 509
Rumænien <i>Roumanie</i> . . . . .	1 997	2 522	2 145	1 590	5 228	3 565	7 037	1 275	594
Balkanstaterne <i>États des Balkans</i> .	40 377	45 359	49 030	24 180	43 606	43 837	13 518	1 976	324
Øvrige Europa <i>reste de l'Europe</i> .	243	377	151	46	97	90	43	18	150
Tilsammen fra Europa <i>Europe</i>	718 875	764 757	926 291	654 875	691 901	898 200	729 004	355 880	473 161
Japan <i>Japon</i> . . . . .	6 114	4 520	2 720	3 111	15 803	13 139	12 820	2 480	—
Andre ikke-europ. Lande <i>autres pays non européens</i> . . . . .	113 183	109 310	112 559	93 800	75 166	81 123	24 791	10 397	51 500
Hele Indvandringen <i>immigr. totale</i>	838 172	878 587	1 041 570	751 786	782 870	992 462	766 615	368 757	524 661

<sup>1</sup> Aarene regnes fra 1. Juli—30. Juni *toujours du 1er juillet au 30 juin*. <sup>2</sup> Til og med 1897—98 er samtlige Polakker (ogsaa fra Tyskland og Østerrig) medregnede under Rusland *pour les années 1880—81 à 1897—98 les Polonais sont renfermés dans les chiffres pour la Russie*.

TABEL 146 (fortsat).

## Internationale Oversigter.

Tableaux internationaux (suite).

## D. Arealets Benyttelse i europæiske Stater og andre Lande.

Emploi de la terre dans les pays de l'Europe et dans d'autres pays.

Land Pays	Aar année	Af Landenes Areal anvendtes til cultures (Areal er opgivet i 1000 Hektarer en milliers d'hectares)								
		Hvede froment	Rug seigle	Byg orge	Havre avoine	Majs maïs	Ris riz	Til- sam- men total	Kar- tofler pommes de terre	Sukker- roer better- raves à sucre
Danmark <i>Danemark</i> . . . . .	1912	54	246	241	428	—	—	969	61	32
Norge <i>Norvège</i> . . . . .	1912	5	15	36	106	—	—	162	41	—
Sverige <i>Suède</i> . . . . .	1911	101	400	181	790	—	—	1 472	153	29
Finland <i>Finlande</i> . . . . .	1910	3	223	118	349	—	—	693	65	—
Storbritann. og Irland <i>Gr.-Bret. et Irl.</i>	1912	798	28	734	1 650	—	—	3 210	489	—
Nederlandene <i>Pays-Bas</i> . . . . .	1911	58	225	28	138	—	—	449	162	55
Belgien <i>Belgique</i> . . . . .	1912	161	263	34	262	—	—	720	190 <sup>1</sup>	62
Tyskland <i>Allemagne</i> . . . . .	1912	1 926	6 268	1 590	4 387	—	—	14 171	3 342	458 <sup>2</sup>
Østerrig <i>Autriche</i> . . . . .	1912	1 260	2 032	1 066	1 867	312 <sup>2</sup>	—	6 537	1 252	264
Ungarn <i>Hongrie</i> . . . . .	1912	3 961	1 169	1 133	1 123	2 437	—	9 823	708	172
Schweiz <i>Suisse</i> . . . . .	1912	42	25	5	33	1	—	106	85 <sup>8</sup>	—
Frankrig <i>France</i> . . . . .	1912	6 547	1 213	774 <sup>1</sup>	4 040 <sup>1</sup>	425 <sup>1</sup>	—	12 999	1 559 <sup>1</sup>	245
Italien <i>Italie</i> . . . . .	1912	4 755	123	244	508	1 594	146	7 370	288 <sup>1</sup>	53
Spanien <i>Espagne</i> . . . . .	1912	3 895	787	1 335	517	465	38	7 037	323 <sup>2</sup>	43
Rusland <i>Russie</i> . . . . .	1912	24 566	28 663	11 386	16 689	1 641	—	82 945	4 522	778 <sup>1</sup>
Rumænien <i>Roumanie</i> . . . . .	1912	2 069	107	500	382	2 085 <sup>1</sup>	—	5 143	12	14
Bulgarien <i>Bulgarie</i> . . . . .	1912	1 121	215	260	160	650	3	2 409	3 <sup>1</sup>	3
Serbien <i>Serbie</i> . . . . .	1910	386	51	108	108	583	—	1 236	11	3
Amerikas forenede Stater <i>États-Unis</i> <i>d'Amérique</i> . . . . .	1912	18 541	857	3 047	15 345	43 335	293	81 418	1 502	161 <sup>2</sup>
Kanada <i>Canada</i> . . . . .	1912	3 949	55	573	3 730	133 <sup>2</sup>	—	8 440	191	8
Argentina <i>Argentine</i> . . . . .	19 <sup>12</sup> /18	6 918	11 <sup>1</sup>	60 <sup>1</sup>	1 192	2 973 <sup>8</sup>	8 <sup>1</sup>	11 162	49 <sup>1</sup>	—
Chile <i>Chili</i> . . . . .	19 <sup>12</sup> /18	444	—	45	32	—	—	—	36 <sup>2</sup>	—
Uruguay <i>Uruguay</i> . . . . .	1911	258	—	1	12	—	—	—	—	—
Algier <i>Algérie</i> . . . . .	1912	1 110	—	1 081	162	—	—	2 353	18 <sup>1</sup>	—
Tunis <i>Tunisie</i> . . . . .	1912	571	—	481	54	20	—	1 126	—	—
Australien (Commonwealth) <i>Australie</i>	19 <sup>12</sup> /18	2 970	—	73	353	127	—	3 523	55 <sup>1</sup>	58 <sup>2</sup> og <sup>4</sup>
New Zealand <i>Nouvelle-Zélande</i> . . .	19 <sup>12</sup> /18	77	—	15	157	5 <sup>1</sup>	—	254	10	—
Britisk Indien <i>Indes britanniques</i> . .	1912	12 602	—	3 414	—	2 264	23 412 <sup>2</sup>	41 692	—	855 <sup>2</sup> og <sup>4</sup>
Japan <i>Japon</i> . . . . .	1912	492	—	1 267	47	55	2 978	4 839	68 <sup>2</sup>	20 <sup>2</sup> og <sup>4</sup>

<sup>1</sup> Aaret 1911. <sup>2</sup> Aaret 1910. <sup>3</sup> Aaret 1909. <sup>4</sup> Sukkerrør *cannes à sucre*.

TABEL 146 (fortsat).

## Internationale Oversigter.

Tableaux internationaux (suite).

## E. Høstudbyttet i europæiske Stater og andre Lande.

Produit des récoltes dans les pays de l'Europe et dans d'autres pays, en 100 tonnes.

	Hvede <i>froment</i>	Rug <i>seigle</i>	Byg <i>orge</i>	Havre <i>avoine</i>	Majs <i>maïs</i>	Ris <i>riz</i>	Tilsammen Kornsorter total des céréales	Kartofler <i>pommes de terre</i>	Sukker- roer <i>betteraves à sucre</i>
	100 Tons	100 Tons	100 Tons	100 Tons	100 Tons	100 Tons	100 Tons	100 Tons	100 Tons
<b>1912</b>									
Danmark <i>Danemark</i> . . . . .	984	4 799	5 439	7 520	—	—	18 742	7 330	9 860
Norge <i>Norvège</i> . . . . .	90	264	707	1 963	—	—	3 024	7 567	—
Sverige <i>Suède</i> . . . . .	2 122	5 861	3 082	12 739	—	—	23 804	15 246	9 700
Finland <sup>1</sup> <i>Finlande</i> . . . . .	37	2 615	1 129	3 543	—	—	7 324	4 284	—
Storbritannien og Irl. <i>Gr.-Bret. et Irl.</i>	15 627	—	13 204	29 159	—	—	57 990	58 192	—
Nederlandene <sup>1</sup> <i>Pays-Bas</i> . . . . .	1 515	4 201	782	2 998	—	—	9 496	31 540	19 727
Belgien <i>Belgique</i> . . . . .	4 177	5 414	926	5 093	—	—	15 610	27 470	17 307
Tyskland <i>Allemagne</i> . . . . .	43 606	115 983	34 820	85 202	—	—	279 611	502 095	89 290 <sup>1</sup> og <sup>3</sup>
Østerrig <i>Autriche</i> . . . . .	18 593	29 748	17 066	24 301	3 041 <sup>1</sup>	—	92 749	125 416	41 815 <sup>1</sup>
Ungarn <i>Hongrie</i> . . . . .	50 252	13 512	15 702	11 656	44 883	—	136 005	59 735	47 958
Schweiz <i>Suisse</i> . . . . .	865	433	93	583	27	—	2 001	—	—
Frankrig <i>France</i> . . . . .	90 751	13 242	10 857 <sup>1</sup>	50 694 <sup>1</sup>	4 282 <sup>1</sup>	—	169 826	127 747 <sup>1</sup>	41 677 <sup>1</sup>
Italien <i>Italie</i> . . . . .	45 102	1 343	1 830	4 109	25 063	4 395	81 842	16 922 <sup>1</sup>	16 500
Spanien <i>Espagne</i> . . . . .	29 878	4 793	13 062	3 344	6 368	2 442	59 887	36 171 <sup>2</sup>	10 790
Rusland <i>Russie</i> . . . . .	169 756	256 756	99 261	141 251	20 221	2 552 <sup>1</sup>	689 797	369 221	128 420 <sup>1</sup>
Rumænien <i>Roumanie</i> . . . . .	24 334	909	4 558	3 041	30 041 <sup>1</sup>	—	62 883	1 315	2 922
Bulgarien <i>Bulgarie</i> . . . . .	17 350	3 150	4 000	1 750	14 000	30	40 280	139 <sup>1</sup>	450
Serbien <sup>1</sup> <i>Serbie</i> . . . . .	4 167	435	1 003	733	6 739	—	13 077	441 <sup>2</sup>	917
Amerikas forenede Stater <i>États-Unis</i>	198 744	9 059	48 732	205 873	793 717	5 114	1 261 239	114 483	37 716 <sup>2</sup>
Kanada <i>Canada</i> . . . . .	54 223	659	9 583	55 787	4 769 <sup>1</sup>	—	125 021	22 138	1 851
Argentina <i>Argentine</i> . . . . .	64 000	—	—	16 820	—	—	—	—	15 484 <sup>2</sup> og <sup>4</sup>
Ægypten <i>Égypte</i> . . . . .	10 355 <sup>1</sup>	—	2 550 <sup>1</sup>	—	15 459	3 232	31 596	—	8 791 <sup>2</sup> og <sup>4</sup>
Australien (Commonwealth) <i>Australie</i>	19 622	19	464	1 832	2 296	—	24 233	3 149	13 154 <sup>2</sup> og <sup>4</sup>
New Zealand <i>Nouvelle-Zélande</i> . . . .	1 553	—	310	2 631	—	—	4 494	1 586	—
Britisk Indien <i>Indes britanniques</i> . .	100 838	—	—	—	—	—	433 445 <sup>1</sup>	—	—
Japan <i>Japon</i> . . . . .	6 992	—	21 680	798	899	71 574	—	6 727 <sup>2</sup>	8 245 <sup>2</sup> og <sup>4</sup>
<b>1911</b>									
Danmark <i>Danemark</i> . . . . .	1 216	5 007	5 013	7 233	—	—	18 469	7 490	7 305
Norge <i>Norvège</i> . . . . .	74	241	584	1 479	—	—	2 378	5 586	—
Sverige <i>Suède</i> . . . . .	2 236	6 149	3 041	10 677	—	—	22 103	13 581	9 655
Finland <i>Finlande</i> . . . . .	37	2 615	1 129	3 543	—	—	7 324	4 284	—
Storbritannien og Irl. <i>Gr.-Bret. et Irl.</i>	17 504	—	11 564	20 229	—	—	49 297	64 498 <sup>2</sup>	—
Nederlandene <i>Pays-Bas</i> . . . . .	1 515	4 201	782	2 998	—	—	9 496	31 540	19 727
Belgien <i>Belgique</i> . . . . .	3 978	5 865	1 001	6 003	—	—	16 847	27 470	14 523
Tyskland <i>Allemagne</i> . . . . .	40 663	108 661	31 599	77 041	—	—	257 964	343 742	89 290 <sup>3</sup>
Østerrig <i>Autriche</i> . . . . .	16 026	26 447	16 202	22 701	3 041	—	84 417	116 050	70 618 <sup>2</sup>
Ungarn <i>Hongrie</i> . . . . .	51 737	13 754	16 598	13 014	34 907	—	130 010	50 471	19 187 <sup>2</sup>
Schweiz <i>Suisse</i> . . . . .	959	464	99	704	31	—	2 257	—	—
Frankrig <i>France</i> . . . . .	87 811	12 066	10 857	50 694	4 282	—	165 710	127 747	41 677
Italien <i>Italie</i> . . . . .	52 362	1 346	2 369	5 947	22 832	4 792	89 648	15 394 <sup>2</sup>	16 791 <sup>2</sup>
Spanien <i>Espagne</i> . . . . .	40 414	7 340	18 897	4 915	7 298	642	79 506	36 171 <sup>2</sup>	8 750
Rusland <i>Russie</i> . . . . .	121 664	188 569	88 002	115 085	20 811	2 552	536 683	311 072	131 992 <sup>2</sup>
Rumænien <i>Roumanie</i> . . . . .	26 034	1 275	5 687	4 016	30 041	—	67 053	1 543	2 588
Bulgarien <i>Bulgarie</i> . . . . .	19 596	3 751	4 426	2 968	7 740	30	38 511	117 <sup>2</sup>	620
Serbien <i>Serbie</i> . . . . .	4 167	435	1 003	733	6 739	—	13 077	441 <sup>2</sup>	917
Amerikas forenede Stater <i>États-Unis</i>	169 101	8 413	34 888	133 871	643 028	4 681	993 982	79 671	37 716 <sup>2</sup>
Kanada <i>Canada</i> . . . . .	58 746	684	8 848	53 698	4 769	—	126 745	17 968	1 406 <sup>1</sup>
Argentina <i>Argentine</i> . . . . .	39 730	—	—	6 850	—	—	—	—	15 484 <sup>2</sup> og <sup>4</sup>
Ægypten <i>Égypte</i> . . . . .	10 355	—	2 550	—	17 248	3 846	33 999	—	8 791 <sup>2</sup> og <sup>4</sup>
Australien (Commonwealth) <i>Australie</i>	25 885	34	505	2 799	4 069	—	33 292	4 064	13 154 <sup>2</sup> og <sup>4</sup>
New Zealand <i>Nouvelle-Zélande</i> . . . .	2 252	—	210	1 786	—	—	4 248	—	—
Britisk Indien <i>Indes britanniques</i> . .	102 016	—	—	—	—	—	535 461	—	—
Japan <i>Japon</i> . . . . .	6 763	8 726	20 692	641	884	73 665	111 371	6 727 <sup>2</sup>	8 245 <sup>2</sup> og <sup>4</sup>

<sup>1</sup> Aaret 1911. <sup>2</sup> Aaret 1910. Tallet angiver den af de tyske Sukkerfabrikker oparbejdede Roemængde. <sup>4</sup> Sukkerroer *cannes à sucre*.

TABEL 146 (fortsat).

## Internationale Oversigter.

Tableaux internationaux (suite).

## F. Kreaturholdet i europæiske Stater og andre Lande.

Bétail dans les pays de l'Europe et dans d'autres pays, en milliers de têtes.

Lande Pays	Aar année	Heste chevaux	Mulæsler og Æsler mulets et ânes	Hornkvæg espèce bovine		Faar moutons	Geder chèvres	Svin porcs	Rens- dyr rennes
				I alt total	Heraf Køer dont vaches				
				1000 Stkr.	1000 Stkr.				
Danmark <i>Danemark</i> . . . . .	1909	535	—	2 254	1 282	727	40	1 468	—
Norge <i>Norvège</i> . . . . .	1907	172	—	1 094	728	1 393	296	319	143
Sverige <i>Suède</i> . . . . .	1911	588	—	2 690	1 837	946	66	951	276
Finland <i>Finlande</i> . . . . .	1910	344	—	1 522	1 130	1 173	12	396	134
Storbritannien og Irland <i>Gr.-Bret. et Irl.</i> .	1912	2 229	274	11 875	4 383	28 888	253	3 980	—
Nederlandene <i>Pays-Bas</i> . . . . .	1910	327	—	2 027	1 068	889	224	1 260	—
Belgien <i>Belgique</i> . . . . .	1911	262	7 <sup>2</sup>	1 812	922	236 <sup>2</sup>	241 <sup>2</sup>	1 229	—
Tyskland <i>Allemagne</i> . . . . .	1912	4516	13	20 159	10 967 <sup>1</sup>	5 788	3 384	21 885	—
Østerrig <i>Autriche</i> . . . . .	1910	1803	73	9 160	4 902	2 428	1 257	6 431	—
Ungarn (med Kroatien og Slavonien) <i>Hongrie (avec Croatie et Slavonie)</i> . . . . .	1911	2 351	22	7 319	3 180	8 548	427	7 580	—
Schweiz <i>Suisse</i> . . . . .	1911	144	5	1 443	797	160	340	569	—
Frankrig <i>France</i> . . . . .	1911	3 236	555	14 436	7 607	16 425	1 424	6 720	—
Italien <i>Italie</i> . . . . .	1908	956	1 238	6 199	3 403	11 163	2 715	2 508	—
Spanien <i>Espagne</i> . . . . .	1911	546	1 742	—	2 541	15 726	3 370	2 472	— <sup>8</sup>
Portugal <i>Portugal</i> . . . . .	1906	88	202	703	—	3 073	1 034	1 111	—
Rusland <i>Russie</i> . . . . .	1912	23 870	—	37 571	—	42 755	—	11 956	—
Rumænien <i>Roumanie</i> . . . . .	1900	864	8	2 589	777	5 655	233	1 709	—
Bulgarien <i>Bulgarie</i> . . . . .	1910	478	130	2 018	602	8 632	1 459	527	—
Serbien <i>Serbie</i> . . . . .	1910	153	2	964	314	3 820	630	866	—
Tyrkiet <sup>4</sup> <i>Turquie</i> . . . . .	1908	255	290	1 629	—	6 913	3 521	204	—
Amer. foren. Stater <i>États-Unis d'Amérique</i>	1913	20 567	4 492 <sup>5</sup>	56 527	20 497	57 482	2 915 <sup>5</sup>	61 178	—
Kanada <i>Canada</i> . . . . .	1912	2 337	—	6 984	2 890	2 361	—	2 656	—
Meksiko <i>Mexique</i> . . . . .	1902	859	622	5 142	—	3 424	4 206	616	—
Argentina <i>Argentine</i> . . . . .	1908	8 435 <sup>5</sup>	750	28 827 <sup>5</sup>	14 990	73 012 <sup>5</sup>	3 945	1 404	—
Chile <i>Chili</i> . . . . .	1911	432	82	1 220	667	4 599	273	208	—
Nicaragua <i>Nicaragua</i> . . . . .	1908	28	7	252	—	—	1	12	—
Uruguay <i>Uruguay</i> . . . . .	1908	556	22	8 193	—	26 286	20	180	—
Ægypten <i>Égypte</i> . . . . .	1911	51	25	1 314	—	—	—	—	—
Algier <i>Algérie</i> . . . . .	1911	228	472	1 114	421 <sup>6</sup>	8 529	3 862	110	— <sup>6</sup>
Tunis <i>Tunisie</i> . . . . .	1910	37	100	171	—	616	333	8	— <sup>7</sup>
Australien (Commonwealth) <i>Australie</i> . .	1911	2 257	6	11 354	—	92 918	—	1 106	—
New Zealand <i>Nouvelle-Zélande</i> . . . . .	1910	404	—	2 020	633	23 996	6	349	—
Britisk Indien <i>Indes britanniques</i> . . . .	1911	1 540	1 447	111 714	28 067	22 848	28 554	—	— <sup>8</sup>
Japan <i>Japon</i> . . . . .	1911	1 576	—	1 405	927	4	100	299	—

<sup>1</sup> Aar 1907. <sup>2</sup> Aar 1895. <sup>3</sup> Antal Kameler *chameaux* 3 398. <sup>4</sup> Det europæiske Tyrki uden Vilajeterne Scutari og Konstantinopel *la Turquie européenne sauf les vilayets Scutari et Constantinople*. <sup>5</sup> Aar 1910. <sup>6</sup> Antal Kameler *chameaux* 199 186. <sup>7</sup> Antal Kameler *chameaux* 107 506. <sup>8</sup> Antal Kameler 1910 *chameaux* 444 090.



TABEL 146 (fortsat).

## Internationale Oversigter.

Tableaux internationaux (suite).

## G. De vigtigste Landes udenrigske Handelsomsætning.

Valeur du commerce des principaux pays avec l'étranger.

Land Pays	Værdi af indførte Varer <i>valeur des marchandises importées</i>		Værdi af udførte Varer <i>valeur des marchandises exportées</i>		Samlet Ind- og Udførsel af Mønt og Møntmetal <i>importation et exportation de numéraires et de métal à monnayer</i>		Samlet Omsætning pr. Indbygger
	1911	1910	1911	1910	1911	1910	1911
	Mill. Kr.	Mill. Kr.	Mill. Kr.	Mill. Kr.	Mill. Kr.	Mill. Kr.	Kr.
Danmark <sup>1</sup> <i>Danemark</i> . . . . .	705,5	634,4	626,8	548,1	10,5	9,5	487
Norge <sup>2</sup> <i>Norvège</i> . . . . .	490,7	424,2	324,6	309,3	5,8	5,4	340
Sverige <i>Suède</i> . . . . .	690,4	669,2	663,6	592,9	6,2	2,4	245
Finland <sup>3</sup> <i>Finlande</i> . . . . .	320,0	276,6	228,7	207,4	—	—	174
Storbritannien og Irland <i>Gr.-Bretagne et Irlande</i>	12 351,7	12 317,2	10 112,9	9 700,2	1 872,1	2 221,3	530
Nederlandene <i>Pays-Bas</i> . . . . .	4 973,7	4 850,6	4 070,4	3 931,2	54,4	64,6	1 511
Belgien <i>Belgique</i> . . . . .	4 900,6	4 717,2	4 233,1	4 100,1	163,0	198,5	1 241
Tyskland <i>Allemagne</i> . . . . .	9 227,8	8 476,7	7 800,0	7 182,9	369,5	807,1	266
Østerrigsk-ungarske Toldomraade <i>territoire de douane austro-hongrois</i> . . . . .	2 479,3	2 217,8	1 955,0	1 958,8	131,8	93,9	88
Ungarn <i>Hongrie</i> . . . . .	1 576,2	1 402,3	1 385,7	1 299,6	43,6	42,0	143
Deraf fra (til) Østerrig samt Bosnien <sup>4</sup> <i>dont avec l'Autriche et Bosnie</i> . . . . .	1 181,3	1 078,6	1 091,6	1 000,5	—	—	—
Schweiz <i>Suisse</i> . . . . .	1 297,7	1 256,4	905,3	861,0	52,6	51,9	596
Frankrig <i>France</i> . . . . .	7 063,1	6 553,9	5 768,8	5 835,5	627,3	671,7	340
Italien <i>Italie</i> . . . . .	2 551,5	2 481,6	1 665,4	1 576,0	51,1	56,8	123
Spanien <i>Espagne</i> . . . . .	770,5	791,8	782,5	763,6	11,3	14,0	80
Portugal <i>Portugal</i> . . . . .	367,1	381,6	229,7	245,4	5,6	5,0	101
Rusland <sup>4</sup> <i>Russie</i> . . . . .	2 230,5	2 082,0	3 055,5	2 782,3	—	—	—
Rumænien <sup>4</sup> <i>Roumanie</i> . . . . .	—	295,0	—	443,9	—	—	—
Grækenland <sup>5</sup> <i>Grèce</i> . . . . .	124,0	114,1	101,4	99,0	—	—	83
Ægypten <i>Égypte</i> . . . . .	502,4	439,2	534,7	548,1	265,2	369,2	85
Algier <sup>4</sup> <i>Algérie</i> . . . . .	438,7	390,4	419,0	420,1	—	—	—
Britisk Sydafrika <i>Afrique du Sud britannique</i> . . . . .	697,7	688,1	385,0	380,6	705,7	666,3	260
Britisk Indien <i>Indes britanniques</i> . . . . .	1 857,2	1 715,6	2 855,8	2 623,0	773,0	567,8	18
Kina <sup>5</sup> <i>Chine</i> . . . . .	1 138,9	1 124,7	916,6	930,8	213,3	178,2	7
Japan <i>Japon</i> . . . . .	992,0	900,4	856,7	875,1	56,9	79,8	35
Australien (Commonwealth) <i>Australie</i> . . . . .	1 180,8	1 066,0	1 212,7	1 253,2	266,2	123,5	597
New Zealand <i>Nouvelle-Zélande</i> . . . . .	341,2	304,2	309,3	364,7	50,1	43,5	650
Amerikas forenede Stater <i>États-Unis d'Amérique</i>	5 715,7	5 829,7	7 805,1	6 954,5	816,5	770,0	154
Kanada <i>Canada</i> . . . . .	1 990,7	1 720,3	1 148,8	1 082,5	125,5	64,9	453
Argentina <i>Republique Argentine</i> . . . . .	1 320,5	1 266,4	1 168,9	1 341,5	56,8 <sup>6</sup>	139,3 <sup>6</sup>	354
Chile <i>Chili</i> . . . . .	474,6	404,5	449,0	430,9	0,6	0,7	271
Mexiko <sup>5</sup> <i>Mexique</i> . . . . .	380,9	360,5	543,4	481,1	—	—	61

Anm. For Rusland, Schweiz, Nederlandene, Grækenland, Argentina og Chile: Specialhandel, for Sverige væsentlig Specialhandel, for de øvrige Lande som Regel Generalhandel. *Russie, Suisse, Pays-Bas, Grèce, République Argentine et Chili: Commerce spécial; pour la Suède: principalement Commerce spécial; pour la plupart des autres pays: Commerce général.*

<sup>1</sup> Transit af svensk Malm medregnet. <sup>2</sup> Omladningstransit o. lign. er ikke medregnet. <sup>3</sup> Ind- og Udførsel af Mønt og Møntmetal er ikke specificeret, men er medtaget under ind- og udførte Varer. <sup>4</sup> Oplysninger mangler om Ind- og Udførsel af Mønt og Møntmetal. De er ikke medtaget under ind- og udførte Varer. <sup>5</sup> Traktathavnene. <sup>6</sup> Sølvbarrer er medtagne under ind- og udførte Varer.

TABEL 146 (fortsat).

## Internationale Oversigter.

Tableaux internationaux (suite).

## H. De vigtigste Landes Handelsflaader.

(Skibe over 50 netto Reg. Tons.)

Marines marchandes des principaux pays.

(Navires dépassant 50 tonneaux).

Land Pays	31. December 1911				Beregnet samlet Tonnage <sup>2</sup>		Ant. beregnede Reg.-Tons <sup>2</sup> pr. 1000 Indb. tnx. par 1000 habitants
	Ialt total		Heraf Dampskibe dont nav. à vap.		tonnage total calculé		
	Antal nombre	Netto- tonnage <sup>1</sup> tonnage net	Antal nombre	Netto- tonnage <sup>1</sup> tonnage net	1911	1910	1911
	1000 Reg. Tons		1000 Reg. Tons	1000 Reg. Tons	1000 Reg. Tons	Reg. Tons	
Danmark <i>Danemark</i> . . . . .	941	477	501	409	1 543	1 550	557
Norge <sup>3</sup> <i>Norvège</i> . . . . .	3 109	1 646	1 939	988	4 214	3 855	1 747
Sverige <i>Suède</i> . . . . .	1 958	632	976	501	1 934	1 895	348
Finland <i>Finlande</i> . . . . .	1 169	248	142	54	389	399	123
Storbritannien og Irland <i>Gr.-Bret. et Irlande</i>	12 207	11 465	7 995	10 623	39 084	38 239	851
Nederlandene <i>Pays-Bas</i> . . . . .	775	513	347	471	1 738	1 628	289
Belgien <i>Belgique</i> . . . . .	101	142	93	136	497	578	66
Tyskland <i>Allemagne</i> . . . . .	3 291	2 989	1 925	2 513	9 523	9 099	146
Østerrig <i>Autriche</i> (1910) . . . . .	334	369	330	368	1 325	1 235 <sup>7</sup>	46
Ungarn <i>Hongrie</i> . . . . .	119	133	113	132	477	395	23
Frankrig <i>France</i> . . . . .	1 967	1 454	759	953	3 930	3 847	99
Italien <sup>4</sup> <i>Italie</i> . . . . .	1 602	1 017	473	684	2 795	2 639	80
Spanien <sup>4</sup> <i>Espagne</i> . . . . .	757	503	412	457	1 692	1 696	86
Portugal <sup>4</sup> <i>Portugal</i> . . . . .	307	84	56	42	194	169	33
Rusland <sup>5</sup> <i>Russie</i> . . . . .	2 674	438	716	294	1 203	1 114	9
Rumænien <sup>4</sup> <i>Roumanie</i> . . . . .	35	18	16	15	58	63	8
Grækenland <sup>4</sup> <i>Grèce</i> . . . . .	1 125	508	318	367	1 462	1 316	541
Britisk Asien <i>Asie britannique</i> . . . . .	884	244	262	161	662	620	2
Japan <i>Japon</i> . . . . .	2 283	1 026	979	855	3 248	2 909	63
Britisk Australien <i>Australie brit.</i> . . . . .	1 149	520	759	379	1 506	1 521	233
Amer. foren. Stater <sup>6</sup> <i>Etats-Unis</i> . . . . .	—	3 024	—	1 685	7 435	5 961	80
Britisk Amerika <i>Amérique brit.</i> . . . . .	3 559	630	647	221	1 204	1 165	126
Brasilien <sup>4</sup> <i>Brésil</i> . . . . .	533	207	244	146	586	533	28
Argentina <sup>4</sup> <i>Rép. Argentine</i> . . . . .	335	147	143	84	365	343	51
Chile <sup>4</sup> <i>Chili</i> . . . . .	155	110	71	60	266	271	78

<sup>1</sup> Efter engelsk Maalingsregel *measure anglaise*.<sup>2</sup> 1 Dampskibston er regnet = 3,6 Sejlskibstons *en comptant 1 tonneau de navire à vapeur = 3,6 tonneaux de navire à voiles*.<sup>3</sup> Dampskibe over 25 Brutto-Tons, *navires à vapeur d'au-dessus de 25 tonneaux bruts*; Sejlskibe over 50 Brutto-Tons *navires à voiles d'au-dessus de 50 tonneaux bruts*.<sup>4</sup> Efter det franske Bureau Veritas (for 1911 efter Udgaven 1912-13, for 1910 efter Udgaven 1911-12), *D'après les listes du Bureau Veritas*.<sup>5</sup> Havnene ved det Kaspiske og det Stille Hav ikke medregnet. Tallene omfatter ogsaa Skibe under 50 Tons *ports des mers Caspienne et Pacifique non compris. Y compris navires au-dessous de 50 tonneaux*.<sup>6</sup> 30. Juni 1908 (1907). 30 juin 1908 (1907).<sup>7</sup> 1909.

## Internationale Oversigter.

Tableaux internationaux (suite).

## I. De vigtigste Landes udenrigske Skibsfartsbevægelse.

Navigation extérieure des principaux pays.

Land <i>Pays</i>	Samlet Nettotonnage af ind- og udgaaende udenrigsk Skibsfart <i>tonnage net total entré et sorti en navigation exté- rieure</i>		Heraf med Ladning <i>navires chargés</i>				Samlet ind- og udgaaende udenrigsk Skibsfart pr. 1000 Indb. <i>total de la navigation extérieure entrée et sortie par 1000 hab.</i>
			for Indgaaende <i>entrés</i>		for Udgaaende <i>sortis</i>		
	1911	1910	1911	1910	1911	1910	
	1000 Reg.- Tons	1000 Reg.- Tons	1000 Reg.- Tons	1000 Reg.- Tons	1000 Reg.- Tons	1000 Reg.- Tons	Reg.-Tons
Danmark <i>Danemark</i> . . . . .	17 144	16 503	4 016 <sup>6</sup>	3 782 <sup>6</sup>	1 514 <sup>6</sup>	1 358 <sup>6</sup>	5 994
Norge <i>Norvège</i> . . . . .	10 230	9 941	3 220	3 094	4 196	4 105	4 241
Sverige <i>Suède</i> . . . . .	23 391	22 095	6 084	6 034	8 331	7 570	4 206
Finland <i>Finlande</i> . . . . .	4 885	4 753	1 311	1 260	2 218	2 146	1 548
Storbritannien og Irland <i>Gr. Bret. et Irlande.</i>	138 909	134 030	41 946	41 619	59 263	57 327	3 025
Nederlandene <i>Pays-Bas.</i> . . . . .	30 848	30 233	14 754	13 404	9 274	9 859	5 122
Belgien <i>Belgique</i> . . . . .	31 804	30 175	14 198	13 490	10 972	10 540	4 246
Tyskland <i>Allemagne</i> . . . . .	49 460	47 160	23 683	22 349	15 607	14 936	757
Østerrig <i>Autriche</i> (1909 og 1910) . . . . .	7 608	7 236	3 238	3 081	3 251	3 033	264
Ungarn <i>Hongrie.</i> . . . . .	3 138	3 236	1 474	1 430	1 386	1 447	149
Frankrig <i>France</i> . . . . .	61 366	57 734	29 907	28 682	22 435	21 921	1 550
Italien <i>Italie</i> . . . . .	33 647	32 819	16 201	16 187	10 457	10 274	966
Spanien <sup>1</sup> <i>Espagne.</i> . . . . .	41 404	41 611	9 695	9 844	16 809	16 749	2 111
Portugal <sup>1</sup> <i>Portugal.</i> . . . . .	35 386	38 556	12 575	13 185	13 350	13 857	5 939
Rusland <sup>2</sup> <i>Russie</i> . . . . .	27 814	26 266	4 759	4 497	12 848	12 023	209
Grækenland <i>Grèce</i> (1907) . . . . .	—	9 585	—	—	—	—	3 642
Algier <i>Algérie</i> . . . . .	12 004	10 782	5 541	4 758	5 606	5 206	2 157
Britisk Indien <sup>3</sup> <i>Indes britanniques</i> . . . . .	14 993	14 597	—	—	—	—	47
Japan <sup>1</sup> <i>Japon.</i> . . . . .	40 103	40 391	—	—	—	—	777
Kina <i>Chine</i> . . . . .	25 919	25 310	—	—	—	—	79
Amer. foren. Stater <sup>4</sup> <i>États-Unis d'Amérique.</i>	64 756	61 427	26 504	25 484	29 916	27 861	704
Kanada <sup>5</sup> <i>Canada</i> . . . . .	24 590	22 297	9 566	8 770	8 964	7 983	3 413
Meksiko <sup>1</sup> og <sup>4</sup> <i>Mexique</i> . . . . .	14 662	15 289	—	—	—	—	970
Chile <i>Chili</i> . . . . .	20 613	17 906	—	—	—	—	6 036

<sup>1</sup> Skibe, der paa samme Rejse anløber flere Havne, er regnede flere Gange *navires qui pendant le même voyage font escale à plusieurs ports, sont comptés plusieurs fois.*

<sup>2</sup> Havne ved det Kaspiske og det Stille Hav ikke medregnede *ports des mers Caspienne et Pacifique non compris.*

<sup>3</sup> Aarene 1. April 1908—31. Marts 1909 og 1. April 1909—31. Marts 1910 *années du 1er avril—31 mars (1908—1910).*

<sup>4</sup> 1. Juli 1909—30. Juni 1911 *années du 1er juillet—30 juin (1909—1911).*

<sup>5</sup> 1. April 1910—31. Marts 1912 *années du 1er avril—31 mars (1910—1912).*

<sup>6</sup> Bestuvning *chargement.*

TABEL 146 (fortsat).

## Internationale Oversigter.

Tableaux internationaux (suite).

## K. De vigtigste Landes Jernbaner.

Chemins de fer dans les principaux pays.

Lande <i>Pays</i>	Linjernes Længde ved Aarets Udgang <i>longueur exploitée à la fin de l'exercice</i>		Antal Rejsende <i>voyageurs</i>		Befordret Vægt- mængde af Gods <i>poids des marchan- dis transportées</i>		Linjernes Længde <i>longueur</i>	
	1910	1909	1910	1909	1910	1909	pr. 1000 Indb.	pr. 1000
							<i>p. 1000 habitants</i>	<i>p. 1000 km carrés</i>
	km	km	Millioner <i>p. millions</i>	Millioner <i>p. millions</i>	1000 Tons	1000 Tons	km	km
Danmark <i>Danemark</i> . . . . .	3 445	3 403	30,23	29,50	7 323	6 919	88,4	1,25
Norge <i>Norvège</i> . . . . .	3 085	2 976	14,33	13,08	5 790	4 889	9,6	1,29
Sverige <i>Suède</i> . . . . .	13 830	13 604	58,28	53,79	36 991	31 134	30,9	2,50
Finland <i>Finlande</i> . . . . .	3 651	3 547	14,98	13,42	—	4 274	9,8	1,17
Storbritannien og Irl. <i>Gr.-Bret. et Irl.</i>	37 630	37 457	1 306,73	1 265,08	514 429	507 909	119,7	0,82
Nederlandene <i>Pays-Bas</i> . . . . .	3 623	3 555	47,71	43,16	16 702	15 494	106,0	0,61
Belgien <i>Belgique</i> . . . . .	4 720	4 706	193,07	178,41	77 687	72 403	160,2	0,64
Tyskland <i>Allemagne</i> . . . . .	59 031	58 216	1 541,28	1 469,98	575 330	526 213	109,1	0,91
Østerrig <i>Autriche</i> . . . . .	22 565	22 298	254,62	241,96	137 600	152 186	75,2	0,79
Ungarn <i>Hongrie</i> . . . . .	20 646	20 263	140,00	124,23	68 806	66 896	63,6	0,99
Schweiz <i>Suisse</i> . . . . .	4 716	4 630	110,07	105,04	17 024	16 165	114,2	1,26
Frankrig <i>France</i> . . . . .	40 484	40 285	508,56	491,94	173 241	165 028	75,5	1,02
Italien <i>Italie</i> . . . . .	—	16 913	—	—	—	—	—	—
Spanien <i>Espagne</i> . . . . .	—	14 956	—	—	—	—	—	—
Portugal <i>Portugal</i> . . . . .	—	2 831	—	—	—	—	—	—
Rusland <i>Russie</i> . . . . .	—	56 266	—	—	—	—	—	—
Rumænien <i>Roumanie</i> . . . . .	—	3 355	—	—	—	—	—	—
Ægypten <i>Égypte</i> . . . . .	2 340	2 330	25,73	25,31	3 856	3 657	—	—
Japan med Korea <i>Japon (avec la Corée)</i>	—	8 947	—	—	—	—	—	—
Russisk Asien <i>Asie russe</i> . . . . .	—	10 825	—	18,80	—	15 807	—	—
Ameri. foren. Stater <i>États-Unis d'Amér.</i>	386 866 <sup>1,2</sup>	381 122 <sup>1,2</sup>	9 716,83 <sup>2</sup>	891,47 <sup>2</sup>	1 879 499 <sup>2</sup>	1 581 466 <sup>2</sup>	41,1	4,14
Kanada <i>Canada</i> . . . . .	—	38 783	—	32,68	—	67 912	—	—
Argentina <i>République Argentine</i> . . . .	27 989	24 781	59,01	51,06	33 607	31 090	9,5	3,93

Anm. Tallene gælder tildels ikke Kalenderaar, men Driftsaar. Oplysningerne omfatter ikke for alle Lande samtlige Baner. For Ægypten er saaledes Privatbaner ikke medregnede *les données sont partiellement incomplètes. Les années sont quelquefois celles des exercices.* — Verdens samlede Jernbanenet udgjorde ved Udgangen af 1911 *longueur des chemins de fer à la fin de l'année 1911*: Europa 338 880 km, Amerika 541 028 km, Asien 105 011 km, Afrika 40 489 km, Australien 32 401 km, ialt *total* 1 057 809 km. I 1910 i alt 1 030 014 km.

<sup>1</sup> Undtagen Alaska og Hawaii. <sup>2</sup> Enkelte Arter Jernbaner ikke medregnede *certaines catégories de chemins de fer non comprises.*

TABEL 146 (fortsat).

## Internationale Oversigter.

Tableaux internationaux (suite).

L 1. De vigtigste Landes Telegrafvæsen<sup>1</sup>.

Télégraphes des principaux pays.

Lande <i>Pays</i>	Linjernes Længde ved Aarets Udgang <i>longueur des lignes à la fin de l'année</i>		Antal takserede Telegrammer <i>dépêches payées</i>				Antal Telegrammer pr. 1000 Indbyggere <i>dépêches p. 1000 habitants</i>
	1911	1910	indenlandske <i>intérieures</i>		udenlandske <i>extérieures</i>		
			1911	1910	1911	1910	1911
	km	km	Tusind	Tusind	Tusind	Tusind	
Danmark <i>Danemark</i> . . . . .	3 646	3 644	993	928	1 473	1 386	894
Norge <i>Norvège</i> . . . . .	11 365 <sup>2</sup>	11 013 <sup>2</sup>	2 241	2 016	1 375	1 253	1 499
Sverige <i>Suède</i> . . . . .	9 413	9 317	1 752	1 659	1 453	1 368	576
Storbritannien og Irland <i>Grande Bretagne et Irlande</i> . . . . .	99 911 <sup>3</sup>	98 625 <sup>3</sup>	76 217	74 196	14 559	14 260	1 977
Nederlandene <i>Pays-Bas</i> . . . . .	7 609	7 526	2 965	2 906	3 438	3 267	1 063
Belgien <i>Belgique</i> . . . . .	7 682	7 582	3 978	3 845	4 073	4 087	1 075
Tyskland <i>Allemagne</i> . . . . .	227 349 <sup>4</sup>	224 522	38 385	35 930	16 482	17 085	839
Østerrig <i>Autriche</i> . . . . .	40 578	40 546	9 805	9 387	8 373	7 579	631
Ungarn <i>Hongrie</i> . . . . .	25 649	25 068	7 409	6 661	4 371	4 397	560
Schweiz <i>Suisse</i> . . . . .	—	7 283	1 721	1 633	2 995	2 763	1 247
Frankrig <i>France</i> . . . . .	—	182 794	45 640	45 466	9 650	9 299	1 396
Italien <i>Italie</i> . . . . .	49 898	49 443	12 891	10 557	3 256	3 074	464
Spanien <i>Espagne</i> . . . . .	42 552	42 935	3 675	3 726	1 612	1 853	270
Rusland (inkl. russisk Asien og Finland) <i>Russie (y compris l'Asie russe) et la Finlande</i>	185 939	184 530	30 223	27 302	5 405	4 872	238
Rumænien <i>Roumanie</i> . . . . .	7 706	7 321	2 108	2 167	1 221	931	470
Bulgarien <i>Bulgarie</i> . . . . .	6 521	5 935	1 443	1 302	403	349	426
Serbien <i>Serbie</i> . . . . .	—	4 350	—	457	—	222	—
Grækenland <i>Grèce</i> . . . . .	8 155	8 130	975	1 073	331	306	484
Algier <i>Algérie</i> . . . . .	15 279	15 199	2 369	2 285	139	122	451
Britisk Indien <i>Indes britanniques</i> . . . . .	122 525	119 725	13 136	11 673	1 025	912	45
Japan <i>Japon</i> . . . . .	39 256	38 022	27 901	25 018	—	1 115	540

<sup>1</sup> Oplysningerne er for samtlige Lande (undtagen for Linjernes Længde i Norge) hentet fra den internationale Telegrafstatistik. Transit-telegrammer ikke medregnede og i Almindelighed heller ikke Jernbanetelegrammer. *D'après la statistique internationale de la télégraphie (sauf pour les lignes dans la Norvège). Dépêches en transit non compris, ni en général les télégraphes des chemins de fer.* <sup>2</sup> Undtagen de Linjer, der kun benyttes til Telefon. <sup>3</sup> Inkl. Telefonlinjer y compris les lignes téléphoniques. <sup>4</sup> Inkl. Telefon-Forbindelsesanlæg y compris partiellement les lignes téléphoniques.

TABEL 146 (fortsat).

## Internationale Oversigter.

Tableaux internationaux (suite).

## L 2. De vigtigste Landes Statstelefonvæsen.

Téléphones d'État des principaux pays.

Aaret 1911 année	Linjernes Længde ved Aarets Udgang <i>long. des lignes à la fin de l'année</i>			Antal Telefonsamtaler <i>nombre de conversations.</i>			Antal Samtaler pr. 1000 Indbyggere <i>conversations p. 1000 habitants</i>	
	Lande Pays	mellembys <i>entre villes</i>	lokale <i>locales</i>	i alt <i>total</i>	mellembys <i>entre villes</i>	lokale <i>locales</i>		i alt <i>total</i>
		km	km	km	Tusind	Tusind		Tusind
Danmark <i>Danemark</i> . . . . .	4 211 <sup>1</sup>	647	4 858	1 423	1 070	2 493	904	
Norge <i>Norvège</i> . . . . .	14 875 <sup>2</sup>	1 730	16 605	4 990	79 249	84 239	34 926	
Sverige <i>Suède</i> . . . . .	26 067 <sup>3</sup>	—	—	20 819	287 955	308 774	55 517	
Storbritannien og Irland <i>Grande Bretagne et Irlande</i> . . . . .	— <sup>4</sup>	— <sup>4</sup>	— <sup>4</sup>	33 656	12 211	45 867	999	
Nederlandene <i>Pays-Bas</i> . . . . .	3 072	463	3 535	5 535	3 430	8 965	1 489	
Belgien <i>Belgique</i> . . . . .	—	—	—	2 298	119 960	122 258	16 322	
Tyskland <i>Allemagne</i> . . . . .	— <sup>4</sup>	117 612	—	377 263	1 691 050	2 068 313	31 645	
Østerrig <i>Antriche</i> . . . . .	13 587	—	—	5 317	268 409	273 726	9 496	
Ungarn <i>Hongrie</i> . . . . .	26 518	5 821	32 339	2 391	180 793	183 184	8 711	
Schweiz <i>Suisse</i> . . . . .	—	21 336 <sup>5</sup>	21 336 <sup>5</sup>	11 413	51 340	62 753	16 595	
Frankrig <i>France</i> . . . . .	103 228	48 049	151 277	34 949	292 211	327 160	8 261	
Rusland <i>Russie</i> . . . . .	2 246	9 583	11 829	7 201	234 329	241 530	1 815	
Rumænien <i>Roumanie</i> . . . . .	—	590	—	1 491	15 978	17 469	2 465	
Bulgarien <i>Bulgarie</i> . . . . .	1 852	380	2 232	155	7 131	7 286	1 680	
Grækenland <i>Grèce</i> . . . . .	—	1 750	—	23	—	—	—	
Britisk Indien <i>Indes britanniques</i> . . . . .	—	3 961	—	—	—	—	—	
Japan <i>Japon</i> . . . . .	4 319	6 444	10 763	12 579	753 108	765 687	15	
Tunis <i>Tunisie</i> . . . . .	—	758	—	339	691	1 030	53	
Ny Syd Wales <i>Nouvelle-Galles du Sud</i> . . . . .	391	4 674 <sup>6</sup>	5 065	1 226	69 153	70 379	4 207	
Victoria <i>Victoria</i> . . . . .	1 677	2 940	4 617	993	47 884	48 877	3 587	
New Zealand <i>Nouvelle-Zélande</i> . . . . .	19 006 <sup>7</sup>	2 476	21 482	—	2 361	—	—	

Anm. Tabellen omhandler kun Telefoner drevet af Staten. Private Telefonanlæg: Norge 13849 km mellembys og 12840 km lokale med henholdsvis 6,67 og 4,1 Mill. Samtaler. Danmark tilsammen mellembys og lokale 418477 km med henholdsvis 38,0 og 170,6 Mill. Samtaler. Nederlandene 1004 km lokale Linjer med 104,4 Mill. Samtaler. Sveriges Opgørelse herover mangler for 1911. — Tallene gælder tildels ikke Kalenderaar, men Driftsaar. Opgørelserne er hentet fra den internationale Telefonstatistik. *D'après la statistique internationale de la téléphonie.*

<sup>1</sup> Heraf 1 724 km fælles med Telegrafvæsenet. <sup>2</sup> Heraf 7 165 km do. <sup>3</sup> Heraf 7 594 km do. <sup>4</sup> Opgørelse fælles med Telegrafvæsenet. <sup>5</sup> Heraf 3 667 km. do. De mellembys Linjer er for Schweiz slaaet sammen med de lokale Linjer. <sup>6</sup> Heri medregnet private Linjer. Specifikation mangler. <sup>7</sup> Heri medregnet Telegraflinjer. Specifikation mangler.

TABEL 146 (fortsat).

## Internationale Oversigter.

Tableaux internationaux (suite).

## M. De vigtigste Landes Postvæsen.

Postes des principaux pays.

Lande Pays	Samlet Antal Breve (iberegnet Brevkort, Værdibreve samt portofri og rekommanderede Forsendelser) <i>lettres, cartes postales, lettres chargées, envois gratuits et recommandés</i>								Antal Breve pr. Ind- bygger <i>lettres par hab.</i>
	afsendte til Indlandet <i>pour le pays</i>		afsendte til Udlandet <i>pour l'étranger</i>		ankomne fra Udlandet <i>de l'étranger</i>		Tilsammen <i>total</i>		
	1911	1910	1911	1910	1911	1910	1911	1910	
	Millioner <i>p. millions</i>	Millioner <i>p. millions</i>	Millioner <i>p. millions</i>	Millioner <i>p. millions</i>	Millioner <i>p. millions</i>	Millioner <i>p. millions</i>	Millioner <i>p. millions</i>	Millioner <i>p. millions</i>	
Danmark <i>Danemark</i> . . . . .	131,02	124,59	16,31	14,09	13,21	12,72	160,54	151,40	58
Norge <i>Norvège</i> . . . . .	74,23	71,41	8,57	8,12	10,96	10,22	93,76	89,75	39
Sverige <i>Suède</i> . . . . .	161,89	157,35	12,15	11,76	18,56	16,03	192,60	185,14	34
Storbritannien og Irland <i>Gr.-Bretagne et Irlande</i>	3 926,63	3 761,32	184,48	173,43	165,86	157,76	4 276,97	4 092,51	93
Nederlandene <i>Pays-Bas</i> . . . . .	217,74	212,65	31,18	30,19	34,39	36,12	283,31	278,96	47
Belgien <i>Belgique</i> . . . . .	273,82	264,63	54,38	51,91	45,57	43,14	373,77	359,68	50
Tyskland <i>Allemagne</i> . . . . .	4 337,17	4 092,69	221,72	218,45	258,79	246,34	4 817,68	4 557,48	74
Østerrig <i>Autriche</i> . . . . .	1 168,46	1 104,56	198,07	187,39	230,96	221,21	1 597,49	1 513,16	55
Ungarn <i>Hongrie</i> . . . . .	443,93	416,16	65,64	62,83	70,20	62,54	579,77	541,53	28
Schweiz <i>Suisse</i> . . . . .	250,62	232,08	48,97	46,20	55,14	47,45	354,73	325,73	94
Frankrig <i>France</i> . . . . .	1 846,73	1 319,69	109,14	108,91	101,01	100,82	2 056,88	1 529,42	52
Italien <i>Italie</i> . . . . .	492,37	479,99	54,63	52,61	55,12	51,32	602,12	583,92	17
Spanien <i>Espagne</i> . . . . .	141,28	137,98	19,57	18,86	22,84	22,93	183,69	179,77	9
Portugal <i>Portugal</i> . . . . .	48,36	46,02	8,14	6,70	8,18	7,23	64,68	59,95	11
Rusland (inkl. russ. Asien) og Finland <i>Russie (y compris l'Asie russe) et Finl.</i>	1 291,68	1 190,38	73,79	68,66	103,75	97,50	1 469,22	1 356,54	10
Rumænien <i>Roumanie</i> . . . . .	65,76	64,83	12,72	8,06	9,61	8,18	88,09	81,07	12
Bulgarien <i>Bulgarie</i> . . . . .	33,48	30,48	4,94	4,17	6,05	4,97	44,47	39,62	10
Serbien <i>Serbie</i> . . . . .	—	15,38	—	3,84	—	4,45	—	23,67	—
Grækenland <i>Grèce</i> . . . . .	—	12,61	—	4,26	—	3,62	—	20,49	—
Algier <i>Algérie</i> . . . . .	19,39	13,95	10,93	10,95	12,28	12,29	42,60	37,19	8
Ægypten <i>Égypte</i> . . . . .	30,18	28,59	9,94	9,48	9,26	8,71	49,38	46,78	4
Brit. Indien <i>Indes britann.</i>	830,15	807,36	18,09	17,02	18,94	17,26	867,18	841,64	3
Japan <i>Japon</i> . . . . .	1 374,55	1 277,64	24,88	21,65	22,76	20,36	1 422,19	1 319,65	26
Victoria <i>Victoria</i> . . . . .	134,71	125,16	5,18	3,49	5,95	4,66	145,84	133,31	107
Ny Syd-Wales <i>Nouvelle Galles du Sud</i> . . . . .	147,80	128,21	19,17	17,28	21,13	17,53	188,10	163,02	112
Argentina <i>Rép. Argentine</i>	444,26	424,09	20,95	17,83	24,50	23,74	489,71	465,66	68

Anm. Oplysningerne er for samtlige Lande hentede fra den internationale Poststatistik *d'après la statistique internationale du service postal.*

## Internationale Oversigter.

Tableaux internationaux (suite).

## N. De skandinaviske samt de 3 europæiske Hovedbanker.

Situation de quelques banques d'émission.

Bankernes Navn <i>nom de la banque</i>	Ved Ud- gangen af Aaret <i>fin de l'année</i>	Grund- fond <i>fonds social</i>	Reserve- fond <i>fonds de réserve</i>	Guld- behold- ning <sup>1</sup> <i>encaisse en or</i>	Fordringer i Veksler o. l. <i>effets</i>	A vista Gæld <i>obligations à vue</i>		Guld- beholdning i pCt. af à vista Gæld <i>encaisse en or p. 100 obligations à vue</i>
						Cirkuleren- de Sedler <i>billets en circulation</i>	I øvrigt <i>autres</i>	
		1000 Kr.	1000 Kr.	1000 Kr.	1000 Kr.	1000 Kr.	1000 Kr.	pCt.
Den danske Nationalbank <i>Banque nationale de Da- nemark</i>	1912	27 000	8 261	80 831	43 437	145 733	9 523	52,06
	1911	27 000	8 100	74 670	39 286	140 175	8 830	50,11
	1910	27 000	8 100	73 610	35 821	131 150	11 947	51,44
	1909	27 000	8 100	69 762	43 072	129 183	6 239	51,51
	1908	27 000	8 100	70 694	43 232	124 880	5 643	54,16
Norges Bank <i>Banque de Norvège</i>	1912	19 000	9 188	62 157	60 055	99 276	10 422	56,66
	1911	19 000	9 436	60 386	54 444	92 873	9 348	59,07
	1910	19 000	9 635	54 933	49 439	84 282	7 863	59,62
	1909	19 000	9 855	50 306	45 505	77 494	8 027	58,82
	1908	19 000	9 910	48 256	40 998	72 813	8 463	59,37
Sveriges Rigsbank <i>Banque du Royaume de Suède</i>	1912	50 000	12 500	120 508	214 774	228 432	89 171	37,94
	1911	50 000	12 500	115 155	158 542	218 101	56 645	41,91
	1910	50 000	12 500	112 333	146 750	206 491	59 523	42,23
	1909	50 000	12 500	110 390	159 084	201 897	66 943	41,06
	1908	50 000	10 419	104 520	171 020	201 490	54 896	40,77
Den tyske Rigsbank <i>Banque de l'Empire d'Allemagne</i>	1912	160 000	59 500	690 354	1 901 659	2 239 447	663 084	23,78
	1911	160 000	57 612	646 898	1 725 801	2 000 502	631 539	24,58
	1910	160 000	57 612	587 588	1 316 560	1 842 459	631 955	23,75
	1909	160 000	57 612	605 383	1 394 708	1 841 344	598 777	24,81
	1908	160 000	57 612	682 899	1 381 082	1 755 904	583 626	29,19
Englands Bank <i>Banque d'Angleterre</i>	1912	264 282	58 784	550 775	—	531 598	935 149	37,55
	1911	264 282	57 640	589 074	—	531 961	1 109 994	35,88
	1910	264 282	57 894	569 425	—	519 558	1 016 288	37,08
	1909	264 282	57 004	578 142	—	524 061	1 107 923	35,43
	1908	264 282	56 895	558 093	—	540 278	1 117 330	33,67
Frankrigs Bank <i>Banque de France</i>	1912	137 164	24 849	2 309 270	1 237 792	4 020 723	654 818	49,39
	1911	137 164	24 849	2 308 643	1 005 792	3 823 461	715 122	50,87
	1910	137 164	24 849	2 361 185	843 797	3 787 919	588 303	53,95
	1909	137 164	24 849	2 516 669	792 445	3 833 204	606 969	56,68
	1908	137 164	24 849	2 511 523	736 878	3 762 374	580 908	57,83

<sup>1</sup> For den danske Nationalbank og Englands Bank metallisk Kasse (ikke alene Guld). For de skandinaviske Banker er visse Fordringer paa Ulandet medregnde i Guldforraadet *pour la Banque nationale de Danemark et la Banque d'Angleterre en caisse métallique (pas exclusivement en or)*. Concernant les banques scandinaves certains dépôts chez des commissionnaires étrangers sont compris dans l'encaisse d'or.



TABEL 146 (fortsat).

## Internationale Oversigter.

Tableaux internationaux (suite).

## O. De faglige Arbejderorganisationer.

Syndicats ouvriers.

Aaret 1911 année	Lande Pays	Antal organiserede Arbejdere ouvriers syndiqués	Organisationernes Aarsindtægt revenu de l'année	Organisationernes Aarsudgift dépenses de l'année	Heraf Udgifter til dont dépenses spécifiées							Kassebeholdning encaisse	Oplysningerne gælder at samtlige Medlemmer pour cent de tous les membres
					Konflikter conflicts	Arbejdsløsheds- undersøttelse subventions de chômage	Sygehjælp aux malades	Invalidehjælp aux invalides	Begravelseshjælp aux enterrements	Andre Under- støttelser autres subventions	Agitation og Administration agitation et administration		
			1000 Kr.	1000 Kr.	1000 Kr.	1000 Kr.	1000 Kr.	1000 Kr.	1000 Kr.	1000 Kr.	1000 Kr.	1000 Kr.	pCt.
Danmark Danemark . . . . .		128 224	4 611	4 222	1 356	1 513	105	29	59	129	620	4 653	94
Norge Norvège . . . . .		53 830	1 939	1 817	1 047	122	271	11	89	—	277	1 300	100
Sverige Suède . . . . .		116 500	2 418	2 171	840	233	6	5	—	26	1 060	1 356	95
Finland Finlande . . . . .		19 640	368	442	262	37	—	—	—	—	—	—	100
Tyskland Allemagne . . . . .		3 061 002	71 959	60 115	16 743	5 979	10 410	496	1 221	3 030	22 236	63 003	90
Schweiz Suisse . . . . .		78 119	1 336	1 003	149	82	268	—	81	39	382	1 652	100
Nederlandene Pays-Bas . . . . .		153 689	1 712	1 212	269	24	148	—	18	4	747	2 538	34
Belgien Belgique . . . . .		189 455	—	—	—	—	—	—	—	—	—	—	—
Storbritannien og Irland Gr.-Bretagne et Irlande . . . . .		3 010 346	48 802	47 589	6 414	12 617	7 581	7 297	1 875	—	11 804	—	48
Italien Italie . . . . .		709 943	649	439	—	—	—	—	—	—	—	209	68
Østerrig Autriche . . . . .		496 263	6 945	6 456	303	1 007	756	230	184	676	3 601	9 932	85
Ungarn Hongrie . . . . .		95 180	1 524	1 334	—	195	199	99	23	66	753	1 863	100
Serbien Serbie . . . . .		8 337	148	83	37	9	7	—	—	3	—	64	100
Nordamerik foren. Stater États-Unis d'Amérique . . . . .		2 282 361	—	—	16 745	778	2 910	—	5 409	229	616	—	—

## P. Arbejdsstandsninger i de skandinaviske Lande.

Grèves des pays scandinaves.

	Antal Arbejdsstands- ninger nombre des grèves et lock outs	Heraf med en Varighed af dont durant					Direkte berørt af Arbejds- standsningen intéressés		Antal tabte Arbejdsdage jours chômés	Arbejdsstandsningerne fordelt efter Konfliktens Aarsag le point de controverse				
		indtil 1 Uge — 1 semaine	1—4 Uger 1—4 semaines	1—3 Maaneder 1—3 mois	3 Maaneder og derover 3 mois— uoplyst inconnu	Antal Arbejdsgivere patrons	Antal Arbejdere ouvriers	Lønsørgsmaal salaires		Spørgsmaal om Arbejdstid durée du travail	Spørgsmaal om Arbejdsordn., pers. Forh. m. v. reglem. du trav., relat. personn., etc.	Organisations- spørgsmaal questions syndic.	Forskellige eller uoplyste Aarsager autres ou inconnu	
Danmark Danemark														
1912 . . . . .	64	29	16	5	5	9	230	4 160	47 800	40	»	15	4	5
1911 . . . . .	52	14	15	12	9	2	3 500	29 300	637 400	36	»	4	6	6
1910 . . . . .	71	21	16	8	11	15	132	2 580	65 000	43	1	17	1	9
Norge Norvège														
1912 . . . . .	ca. 70	—	—	—	—	—	—	14 300	446 000	—	—	—	—	—
1911 . . . . .	ca. 50	—	—	—	—	—	—	44 000	1 115 000	—	—	—	—	—
1910 . . . . .	ca. 45	—	—	—	—	—	—	4 100	—	—	—	—	—	—
Sverige Suède														
1912 . . . . .	116	55	41	11	3	6	789	9 980	292 145	71	4	25	8	8
1911 . . . . .	98	42	38	8	3	7	1 920	20 576	569 800	68	2	16	10	2
1910 . . . . .	76	35	21	10	1	9	146	3 671	39 000	48	2	15	9	2

TABEL 146 (fortsat).

## Internationale Oversigt.

Tableaux internationaux (suite).

## Q. Produktionen af nogle Verdensartikler.

La production de quelques articles universels.

Sukker <i>sucre</i>			Stenkul <i>houilles</i>				
1911-12	1910-11	1909-10	1912	1911	1910		
Roesukker <i>sucre à better.</i>	1000 t	1000 t	1000 t	1000 t	1000 t		
Rusland <i>Russie</i> . . . . .	1 848	1 893	1 066	264 749	276 255	268 677	
Tyskland <i>Allemagne</i> . . . . .	1 348	2 331	1 834	177 095	160 747	152 828	
Østerrig-Ungarn <i>Autriche-Hong.</i>	1 031	1 366	1 118	40 560	38 521	37 635	
Frankrig <i>France</i> . . . . .	465	650	734	22 983	23 053	23 917	
Andre eur.Ld. <i>autr. pays de l' Eur.</i>	1 020	1 045	842	—	26 636	24 931	
Europa i alt <i>Europe</i> . . . . .	5 712	7 285	5 594	—	15 670	15 076	
Foren. Stat. <i>États-Unis</i> . . . . .	462	464	386	—	3 664	3 812	
Roesukker i alt <i>total</i> . . . . .	6 174	7 749	5 980	—	3 116	2 864	
Rørsukker <i>sucre à canne</i>				Europa i alt <i>Europe</i> . . . . .	—	547 662	529 740
Forenede Stater <i>États-Unis</i> . . . . .	316	340	375	Forenede Stater <sup>1</sup> <i>États-Unis</i> . . . . .	—	450 165	455 041
Øvrige Amerika <sup>2</sup> <i>A. du reste</i> . . . . .	3 857	3 450	3 664	Kanada <i>Canada</i> . . . . .	—	10 241	11 609
Asien <i>Asie</i> . . . . .	4 023	3 647	3 512	Amerika <i>Amérique</i> . . . . .	—	460 406	466 650
Afrika <i>Afrique</i> . . . . .	319	364	333	Asien <i>Asie</i> . . . . .	—	—	29 121
Australien <i>Australie</i> . . . . .	268	304	222	Afrika <i>Afrique</i> . . . . .	—	—	6 026
Rørsukker i alt <i>total</i> . . . . .	8 783	8 105	8 106	Australien <i>Australie</i> . . . . .	—	—	12 148
Tilsammen <i>totaux</i> . . . . .	14 957	15 854	14 086	Tilsammen <i>totaux</i> . . . . .	—	—	1 043 685
	1911-12	1910-11	1909-10		1911-12	1910-11	1909-10
	1000 Sække <sup>3</sup>	1000 Sække <sup>3</sup>	1000 Sække <sup>3</sup>		1000 Baller <sup>4</sup>	1000 Baller <sup>4</sup>	1000 Baller <sup>4</sup>
Kaffe <i>café</i>				Forenede Stater <i>États-Unis</i> . . . . .	16 043	12 132	10 651
Brasilien <i>Brésil</i> . . . . .	13 040	10 956	15 353	Ostindien <i>Indes</i> . . . . .	4 078	4 587	5 317
Meksiko og Centralamerika . . . . .	1 572	1 507	1 523	Ægypten <i>Égypte</i> . . . . .	965	984	678
Venezuela og Columbia . . . . .	1 413	1 080	1 070	Andre Lande <i>autres pays</i> . . . . .	3 882	3 036	2 768
Java og Sumatra m. v. . . . .	495	283	199	Tilsammen { 1000 Baller	24 968	20 739	19 414
Andre Lande <i>autres pays</i> . . . . .	974	840	1 030	total { Mill. kg	5 276	4 262	3 943
Tilsammen <i>total</i> . . . . .	17 494	14 666	19 175		1912	1911	1910
	1911	1910	1909		1000 t	1000 t	1000 t
Petroleum <i>pétrole</i>				Raajern <i>fer cru</i>			
Rusland <i>Russie</i> . . . . .	9 073	9 508	9 284	Tyskland <i>Allemagne</i> . . . . .	17 853	15 574	14 794
Andre eur.Ld. <i>autr. pays de l' Eur.</i>	3 182	3 270	3 537	Storbrit. og Irl. <i>Gr.-Bret. et Irl.</i>	10 500	10 033	10 173
Europa i alt <i>Europe</i> . . . . .	12 255	12 778	12 821	Frankrig <i>France</i> . . . . .	4 872	4 426	4 038
Amerika <i>Amérique</i> . . . . .	29 529	28 320	24 739	Andre eur.Ld. <i>autr. pays de l' Eur.</i>	10 600	9 163	8 270
Asien <i>Asie</i> . . . . .	2 675	2 539	2 622	Europa i alt <i>Europe</i> . . . . .	43 825	39 196	37 275
Afrika <i>Afrique</i> . . . . .	—	—	—	Nordamerika <i>Amérique du N.</i> . . . . .	31 100	24 867	28 494
Australien <i>Australie</i> . . . . .	—	—	—	Japan <i>Japon</i> . . . . .	—	—	59
Tilsammen <i>totaux</i> . . . . .	44 459	43 637	40 182	Tilsammen <i>totaux</i> . . . . .	74 925	64 063	65 828
	1910	1909	1908		1910	1909	1908
	kg	kg	kg		kg	kg	kg
Guld <i>or</i>				Sølv <i>argent</i>			
Europa <i>Europe</i> . . . . .	56 983	51 839	46 140	Europa <i>Europe</i> . . . . .	440 187	443 645	421 742
Amerika <i>Amérique</i> . . . . .	221 470	221 425	212 325	Amerika <i>Amérique</i> . . . . .	5 617 868	5 413 110	5 180 991
Asien <i>Asie</i> . . . . .	41 311	43 619	44 554	Asien <i>Asie</i> . . . . .	158 909	143 430	138 704
Afrika <i>Afrique</i> . . . . .	263 602	257 280	250 558	Afrika <i>Afrique</i> . . . . .	—	—	—
Australien <i>Australie</i> . . . . .	98 511	106 843	110 333	Australien <i>Australie</i> . . . . .	670 165	508 842	534 218
Tilsammen <i>total</i> . . . . .	681 877	681 006	663 910	Tilsammen <i>total</i> . . . . .	6 887 129	6 509 027	6 275 655
	1801—	1701—	1493—		1801—	1701—	1493—
Produceret Mængde <i>quantité</i>	1912	1800	1700	Produceret Mængde <i>quantité</i>	1912	1800	1700
1000 kg	18 692	1 900	1 667	1000 kg	228 036	57 035	60 068
Produkt.Værdi <i>valeur</i> Mill. Kr.	46 356	4 712	4 134	Produkt.Værdi <i>valeur</i> Mill. Kr.	24 853	9 461	11 526

A. n. m. De i ovenstaaende Tabel anførte Oplysninger kan ifølge Sagens Natur hverken være absolut nøjagtige eller absolut udtømmende, idet de i flere Tilfælde støtter sig til Skøn, eller det ikke har været muligt at skaffe Oplysninger fra alle de paagældende Lande. I det store og hele vil disse Mangler dog næppe være af nævneværdig Betydning ved Bedømmelsen af de anførte Produktioners Omfang.

<sup>1</sup> Stenkul og Brunkul. <sup>2</sup> Herunder det vestindiske Arkipelag. <sup>3</sup> 1 Sæk = 60 kg. <sup>4</sup> En Balles Nettovægt er gsnlt. 230 kg for amerik. Bomuld, 180 kg for ostindisk, 340 kg for ægyptisk og 135 kg for andre Sorter.

TABEL 146 (fortsat).

## Internationale Oversigter.

Tableaux internationaux (suite).

## R. De vigtigste Landes Forbrug af Brændevin, Vin og Øl.

Consommation de spiritueux dans les pays de l'Europe et dans d'autres pays.

Lande Pays	1911			1910			1909		
	Brændevin 50% Alko- holstyrke eau-de-vie 50°	Vin vin	Øl bière	Brændevin 50% Alko- holstyrke eau-de-vie 50°	Vin vin	Øl bière	Brændevin 50% Alko- holstyrke eau-de-vie 50°	Vin vin	Øl bière
Samlet Forbrug <i>consommation totale</i>									
	1000 hl	1000 hl	1000 hl	1000 hl	1000 hl	1000 hl	1000 hl	1000 hl	1000 hl
Danmark <i>Danemark</i> . . . . .	318	38	2 552	309	38	2 474	302	20	2 336
Norge <i>Norvège</i> . . . . .	76	33	498	76	33	459	68	28	447
Sverige <i>Suède</i> . . . . .	367	29	2 771	363	30	2 581	329	28	2 735
Storbritann. og Irl. <i>Gr.-Bret. et Irl.</i>	1 641	512	56 155	1 569	578	53 818	1 612	518	52 935
Nederlandene <i>Pays-Bas</i> . . . . .	316	80	1 770	310	96	1 565	409	87	1 481
Belgien <i>Belgique</i> . . . . .	407	278	—	388	491	16 281	404	345	15 586
Tyskland <i>Allemagne</i> . . . . .	3 938	4 106	69 987	3 566	1 994	64 130	5 301	2 824	63 465
Østerrig <i>Autriche</i> . . . . .	—	—	—	2 069	—	19 964	2 061	6 760	18 660
Ungarn <i>Hongrie</i> . . . . .	—	3 732	—	—	2 010	—	1 653	3 731	2 110
Schweiz <i>Suisse</i> . . . . .	159 <sup>1</sup>	2 126	3 106	159 <sup>1</sup>	—	—	136	1 971	2 441
Frankrig <i>France</i> . . . . .	3 148	52 549	17 967	2 798	34 211	15 331	2 684	58 349	14 223
Italien <i>Italie</i> . . . . .	434	41 491	789	485	28 099	637	187	59 721	658
Spanien <i>Espagne</i> . . . . .	—	—	—	—	—	—	—	13 095	—
Portugal <i>Portugal</i> . . . . .	—	—	—	—	—	—	—	5 537	—
Rusland <i>Russie</i> . . . . .	—	—	—	8 696	—	10 203 <sup>2</sup>	8 194	—	9 261 <sup>2</sup>
Rumænien <i>Roumanie</i> . . . . .	—	—	—	—	—	—	252	1 275	186
Bulgarien <i>Bulgarie</i> . . . . .	—	—	—	25	—	140	22	1 320	121
Serbien <i>Serbie</i> . . . . .	—	—	—	—	—	—	—	396	110
Amerikas foren. Stater <i>États-Unis</i>	5 246	2 417	82 107	5 040	2 292	77 412	4 585	2 339	73 266
Kanada <i>Canada</i> . . . . .	324	36	1 765	303	36	1 736	316	33	1 796
Australien <i>Australie</i> . . . . .	—	—	—	181	226	2 354	176	211	2 156
New Zealand <i>Nouvelle-Zélande</i> . .	41	7	446	40	7	440	37	6	429
Forbrug pr. Indbygger <i>consommation par habitant</i>									
	l	l	l	l	l	l	l	l	l
Danmark <i>Danemark</i> . . . . .	11,48	1,40	92,00	11,30	1,30	91,00	11,24	0,80	87,00
Norge <i>Norvège</i> . . . . .	3,22	1,40	21,00	3,21	1,40	19,50	2,92	1,20	19,00
Sverige <i>Suède</i> . . . . .	6,60	0,52	50,17	6,60	0,55	47,33	6,10	0,51	50,40
Storbritann. og Irl. <i>Gr.-Bret. et Irl.</i>	3,52	1,13	124,18	3,00	1,29	119,82	3,63	1,18	119,10
Nederlandene <i>Pays-Bas</i> . . . . .	5,25	1,40	29,39	5,21	1,40	26,33	6,98	1,40	25,28
Belgien <i>Belgique</i> . . . . .	5,44	3,70	—	5,16	6,60	215,26	5,36	4,60	209,00
Tyskland <i>Allemagne</i> . . . . .	6,00	6,30	106,40	5,60	3,10	98,60	8,40	4,40	98,60
Østerrig <i>Autriche</i> . . . . .	—	—	—	6,85	—	69,88	6,85	24,00	65,00
Ungarn <i>Hongrie</i> . . . . .	—	17,75	—	—	9,64	—	7,99	18,00	11,00
Schweiz <i>Suisse</i> . . . . .	4,40	56,20	82,14	4,23	—	—	3,77	54,98	68,09
Frankrig <i>France</i> . . . . .	8,08	133,00	46,00	7,18	87,00	39,00	6,92	148,00	36,00
Italien <i>Italie</i> . . . . .	1,26	120,09	2,28	1,42	82,15	1,57	0,55	175,90	1,94
Spanien <i>Espagne</i> . . . . .	—	—	—	—	—	—	—	69,00	—
Portugal <i>Portugal</i> . . . . .	—	—	—	—	—	—	—	103,70	—
Rusland <i>Russie</i> . . . . .	—	—	—	5,90	—	7,07 <sup>2</sup>	5,61	—	6,42 <sup>2</sup>
Rumænien <i>Roumanie</i> . . . . .	—	—	—	—	—	—	3,65	19,00	2,71
Bulgarien <i>Bulgarie</i> . . . . .	—	—	—	0,58	—	3,23	0,50	31,00	2,83
Serbien <i>Serbie</i> . . . . .	—	—	—	—	—	—	—	14,00	3,86
Amerikas foren. Stater <i>États-Unis</i>	5,53	2,54	78,20	5,38	2,46	74,91	5,00	2,54	72,19
Kanada <i>Canada</i> . . . . .	4,50	0,50	24,50	4,20	0,50	24,10	4,20	0,40	24,50
Australien <i>Australie</i> . . . . .	—	—	—	4,10	5,10	53,20	4,05	4,91	50,01
New Zealand <i>Nouvelle-Zélande</i> . .	4,00	0,64	43,90	4,00	0,70	44,10	3,83	0,64	44,10

Anm. Tallene gælder ikke altid Kalenderaar, men Finansaar. For de vinproducerende Lande er Tallene for Forbruket i de vinproducerende Distrikter tildels ukendte.

<sup>1</sup> Gennemsnit for 1910 og 1911. <sup>2</sup> Foreløbige Tal.

## SAGREGISTER.

	Side		Side		Side
Aandssvage . . . . .	13	Blinde . . . . .	13	Farmaceutisk Læreanstalt . . . . .	149, 173
Abnorme . . . . .	13	Bogsamlinger . . . . .	152	Fattigunderstøttede . . . . .	138 ff.
Administrativ Inddeling . . . . .	2	Borgerlige Ægteskaber . . . . .	14	Finansministeriet . . . . .	176
Afholdsforeninger . . . . .	138	Borgerrepræsentantvalg . . . . .	153	Fiskeres Forsikring mod Ulykkestilf. . . . .	120
Aktieselskaber i 1912 . . . . .	98	Brandforsikringselskaber . . . . .	113—14	Fiskerfartøjer . . . . .	87
Aktieselskaber, nyoprettede . . . . .	96	Bruttofragt, opsejlet . . . . .	84	Fiskeriets Udbytte . . . . .	52
Aktieselskaber, Udbytte af . . . . .	97	Bryggerier . . . . .	66	Fjerkræ . . . . .	48, 50
Alderdomsunderstøttelse . . . . .	122, 123	Brænderier . . . . .	66	Fladeindhold, se Areal.	
Alderfordeling, Befolkningens 8, 10, 12		Brændevin, Tilvirkning af . . . . .	66	Fogedforretninger . . . . .	143
Almenskoler, højere . . . . .	148	Brændeovnsbrændingsafgift . . . . .	66, 169	Folkébogsamlinger . . . . .	152
Amtsfattiggassernes Indt. og Udgifter 164		Bykommunernes Indt. og Udg. . . . .	158 ff.	Folkkehøjskoler . . . . .	150—51
Amtsrepartitionsfondenes Indtægter		Byraadsvalg . . . . .	153	Folkemængde, det danske Monarkis . . . . .	1
og Udgifter . . . . .	164	Bøger . . . . .	151	Folkemængde, aarlig . . . . .	3
Amtsskolefondenes Indt. og Udgifter 166		Børn, skolepligtige . . . . .	148	Folkemængde, Københavns . . . . .	4
Amtstuedistrikter . . . . .	2	Børnebogsamlinger . . . . .	152	Folkemængde, Købst. og Handelspl. . . . .	4 ff.
Andelsmejerier . . . . .	132	Børneskolen . . . . .	148	Folkemængde, Stationsbyers . . . . .	4 ff.
Andelsslagterier . . . . .	132	Børskurser . . . . .	100 ff.	Folkemængde, Amternes . . . . .	4 ff.
Anerkendte Sygekasser . . . . .	119	Civillisten . . . . .	170	Folkemængde, Øers og Landsdeles . . . . .	31
Apanager . . . . .	170	Civil Retspleje . . . . .	142 ff.	Folkeskoler . . . . .	148
Appellereternes Virksomhed . . . . .	145	Daglejerløn i Landbruget . . . . .	129	Folketingsvalg . . . . .	154
Arbejdsulykkesforsikring . . . . .	120	Dampfærgefart, Statsbanernes . . . . .	80	Forbrugsforeninger . . . . .	134
Arbejdsanvisning . . . . .	125	Dampkedler . . . . .	63	Forbrugstabel . . . . .	135—36
Arbejdsgiver- og Mesterforeninger . . . . .	131	Dampskibe, Antal af . . . . .	86	Forbrydelser, Antallet af . . . . .	146
Arbejdskonflikter . . . . .	126, 127	Dansk-vestindiske Øer . . . . .	177, 193, 194	Forbryderbegyndere . . . . .	147
Arbejdsløshedskasser . . . . .	123	Detailpriser . . . . .	78	Forligskommissioners Virksomhed . . . . .	142
Arbejdsløhedsstatistik . . . . .	124	Direkte Skatter . . . . .	168	Forlis af Skibe . . . . .	88
Arbejds- og Fabriktilsynet . . . . .	53	Diskonto . . . . .	95	Forlystelsesskat . . . . .	169
Arbejdslønnen i Industrien . . . . .	128	Domæneindtægter . . . . .	168	Formueskat . . . . .	168, 181
Arbejdslønnen i Landbruget . . . . .	129	Dyrkningen af Arealet . . . . .	42 ff.	Forpagtning og Leje . . . . .	34
Arbejdstiden i Industrien . . . . .	127	Døde, Antallet af . . . . .	14	Forsikringsvæsenet . . . . .	113 ff.
Areal, det danske Monarkis . . . . .	1	Døde, fordelt efter Alder . . . . .	16	Fragt, opsejlet . . . . .	84
Areal, Københavns . . . . .	30	Døde, pr. Maaned . . . . .	15	Fraskilte og separerede . . . . .	8
Areal, Amternes . . . . .	30	Dødelighed . . . . .	14	Fremmed Arbejdskraft i Danmark . . . . .	129
Areal, Øers og Landsdeles . . . . .	31	Dødelighedstavle . . . . .	17	Frihavnens Regnskab . . . . .	167
Areal, Gaardenes og Husenes Forde-		Dødfødte . . . . .	14, 15	Frilager, Leje af . . . . .	169
ling efter Tilliggende af . . . . .	32	Dødsarsager . . . . .	21 ff.	Frostdage . . . . .	186
Arealets Benyttelse . . . . .	42 ff.	Dødsfald ved ulykkelig Hændelse . . . . .	25	Fyrvæsenet . . . . .	88, 176
Arveafgift . . . . .	169, 183	Døvstumme . . . . .	13	Fysikater . . . . .	2
Assistenshuset . . . . .	113, 168, 178	Ejendomsfordel. efter Hartkorn . . . . .	32, 36	Fællesmejerier . . . . .	132
Assurancelselskaber . . . . .	113 ff.	— Størrelse,		Færøerne 75, 119, 122, 152, 154, 179, 187	
Auktioner . . . . .	143	Besiddelsesmaade m. m. . . . .	34, 36	Fæste . . . . .	32, 34, 36
Automobiler . . . . .	94	Ejendomssalg . . . . .	51	Fødende Mødres Alder . . . . .	16
Aviser . . . . .	151	Ejendomsskyld . . . . .	38 ff. 168, 180	Fødested, Befolkningen delt efter . . . . .	13
Bajersk Øl, Tilvirkning af . . . . .	66	Eksport og Import . . . . .	67, 69 ff.	Fødselshyppighed . . . . .	14
Banker . . . . .	104 ff.	Engros-Pristallet . . . . .	76	Fødte, levendefødte . . . . .	14, 15
Befolkning, se Folkemængde.		Enkestand . . . . .	8	Fødte, dødfødte . . . . .	14, 15
Befolkningstæthed . . . . .	1, 31	Epidemiske Sygdomme . . . . .	21	Fødte, pr. Maaned . . . . .	15
Begravelseskasser . . . . .	119	Erhverv, Befolkningen delt efter . . . . .	26 ff.	Fødte, ægte- og uægtfødte . . . . .	14
Begravelseskassernes Genforsikring 119		Faar, Antallet af . . . . .	48, 50	Gaarde, Antallet af . . . . .	32, 34, 36
Besiddelsesmaade af Ejendomme 34, 36		Faareavlforeninger . . . . .	131, 132	Gennemsnitspriser . . . . .	76
Bibliotek, kgl. . . . .	151	Fabriktilsynet . . . . .	53	Generalhandel og Specialhandel 67, 69 ff.	
Bilande og Kolonier . . . . .	187 ff.	Fagforeninger . . . . .	130	Grundstødninger og Strandinger . . . . .	89
Bivejenes Længde . . . . .	94	Fallenter . . . . .	143	Grønland . . . . .	177—78, 192

	Side		Side		Side
Haandværks- og Industrivirksomh.	54 ff.	Kornudbyttet . . . . .	44 ff.	Oversøisk Udvandring . . . . .	14, 18
Hagelskadeforsikring . . . . .	115	Kraftmaskiner . . . . .	65	Pakhusleje m. m. . . . .	169
Handel og Søfart, Ministeriet for .	172	Kreaturbesætninger . . . . .	50	Pantelaanervæsenet . . . . .	113
Handelsflaadens Størrelse . . . . .	86	Kreaturleksportsforeninger . . . . .	132	Partigrupper i Folketinget og Lands-	
Handelsomsætningen . . . . .	67, 69 ff.	Kreaturforsikringselskaber . . . . .	115	tinget . . . . .	154, 156
Handelsrejsende, Kendelser af . . . . .	169	Kreaturholdet . . . . .	48, 50	Pastorater . . . . .	2
Handelsskoler . . . . .	150	Kreditforeninger . . . . .	112	Patentvæsenet . . . . .	63
Hartkorn, amtsvis . . . . .	32	Krigsministeriet . . . . .	174	Penge- og Kreditvæsen . . . . .	95 ff.
Hartkorn, Landdistrikternes . . . . .	32	Kriminel Retspleje . . . . .	145 ff.	Pensionsvæsenet . . . . .	176
Hartkorn, Købstædernes . . . . .	32	Kunstakademiet . . . . .	150, 173	Polakker i Danmark . . . . .	129
Hartkorn, Københavns . . . . .	32	Kurser, Børs- . . . . .	100 ff.	Polyteknisk Læreanstalt . . . . .	149, 173
Hartkorn, Gaardenes og Husenes		Kvægavlsforeninger . . . . .	131, 132	Polytekn. Læreanst., Indt. og Udg. .	173
Fordel. efter Tilliggende af . . . . .	32, 36	Kystlinie, Danmarks . . . . .	30	Postvæsenet . . . . .	90, 168, 178
Hartkorn, Skovskyls . . . . .	32	Københavns Indtægter og Udgifter. .	158 ff.	Prioritetshæftelser . . . . .	143, 144
Hartkorn, Værdi pr. Tønde . . . . .	38 ff., 51	Købstæder, Antal . . . . .	2	Priser . . . . .	76, 78
Havneregnskaber . . . . .	167	Købstadkomm.s Indt. og Udg. . . . .	158 ff.	Pristallet, Engros- . . . . .	76
Herregaardsmejerier . . . . .	132	Køn, Befolkn.s Ford. efter . . . . .	8, 10, 12	Privatbaner . . . . .	92, 93
Heste, Antallet af . . . . .	48, 50	Landarbejderes Forsikr. mod Ulyk-		Produktionsstatistik . . . . .	64
Hesteavlsforeninger . . . . .	131, 132	kestilfælde . . . . .	121	Provstier . . . . .	2
Hestekraft, Dampflaadens . . . . .	86	Landboforeninger . . . . .	131	Rangskat . . . . .	169
Hjælpekasser . . . . .	125	Landbohøjskolen . . . . .	149	Redningsvæsenet . . . . .	89
Hornkvæg, Antallet af . . . . .	48, 50	Landbrugsministeriet . . . . .	170	Religion . . . . .	12
Husdyr, Antallet af . . . . .	48, 50	Landbrugsorganisationer . . . . .	131	Retskrede . . . . .	2
Husdyr, Sygdomme hos . . . . .	50	Landbrugsskoler . . . . .	150, 151	Retsvæsen . . . . .	142 ff.
Huse, Antallet af . . . . .	32, 34, 36	Landejendommenes Størrelse og Be-		Rigsdagen . . . . .	154, 156, 170
Husholdningsregnskaber . . . . .	136	siddelsesmaade . . . . .	34, 36	Roesukker, Tilvirkning af . . . . .	66
Husleje . . . . .	76	Landejendomssalg . . . . .	51	Roesukkerafgift . . . . .	66
Husmandsbrug, i H. t. L. 1899, 1904		Landevejenes Længde . . . . .	94	Salg af Landejendomme . . . . .	51
og 1909 . . . . .	37	Landhusholdningsselskab, det kgl. .	131	Saltvandsfiskeriet . . . . .	52
Husmandsforeninger . . . . .	131	Landkommunernes Indt. og Udg. . . . .	162	Samfærdsel . . . . .	80 ff.
Hvidtøl, Tilvirkningen af . . . . .	66	Landskat af det tiendeydende Hartk. .	168	Seddelemissionen . . . . .	104
Hypotekforeninger . . . . .	112	Landstingsvalg . . . . .	156	Selvske, Antallet af . . . . .	86
Højden af Værnepligtige . . . . .	20	Leje og Forpagtning . . . . .	34	Selveje . . . . .	34, 36
Højesteret, Antal domfældte ved . . . . .	145	Livsforsikringens Omfang . . . . .	116	Selvmord . . . . .	24
Højskoler . . . . .	150, 151	Livsforsikringselskaber . . . . .	116	Separerede og fraskilte . . . . .	8
Høns, Antallet af . . . . .	48, 50	Lock'outs og Strejker . . . . .	126, 127	Sessionsresultater . . . . .	20
Høstudbyttet . . . . .	46	Lufttryk . . . . .	186	Sindssyge . . . . .	13
Idioter . . . . .	13	Lægedistrikter . . . . .	2	Skattekrede . . . . .	2
Import og Eksport . . . . .	67, 69 ff.	Læreanstalter, højere . . . . .	149	Skatter . . . . .	168, 180 ff.
Indenrigsministeriet . . . . .	171	Lærere og Lærerrinder . . . . .	148	Skibsbesøg, danske, i fremm. Lande .	84
Indfødsret . . . . .	19	Lærerbogsamlinger . . . . .	151	Skibsfart . . . . .	80 ff.
Indførsel og Udførsel . . . . .	67, 69 ff.	Løn . . . . .	76, 128, 129	Skibsmaalingssafgift . . . . .	169
Indførselstold . . . . .	68, 169	Margarine, Tilvirkning af . . . . .	66	Skilsmisser . . . . .	14
Indirekte Afgifter . . . . .	169	Marineministeriet . . . . .	175	Skolebørn . . . . .	148
Indkomstskat . . . . .	168, 180	Mejeridriftsstatistik . . . . .	52	Skolefonds, Amts- . . . . .	166
Indlemmelserne i København . . . . .	4	Mejerier . . . . .	52, 132	Skolelærerseminarier . . . . .	149
Industri- og Haandværksvirksomh. . . . .	54 ff.	Mejeriforeninger . . . . .	131	Skoler . . . . .	148
Internationale Oversigter . . . . .	195 ff.	Menighedsraad, Valg til . . . . .	152	Skovskylshartkorn . . . . .	32
Island . . . . .	177, 188	Mester- og Arbejdsgiverforeninger . . . . .	131	Skyldkrede . . . . .	2
Jernbaneskyld . . . . .	168	Meteorologiske Forhold . . . . .	186	Sognekommuner, Antal . . . . .	2
Jernbanevæsenet . . . . .	92, 93	Middelleveetid . . . . .	16, 17	Sognekommunernes Indt. og Udg. . . . .	162
Jordløse Huse . . . . .	32, 36	Middellufttryk . . . . .	186	Sogneraadvalg . . . . .	153
Judicielle Forretninger . . . . .	142	Middelnedbør . . . . .	186	Sorø Akademis Indt. og Udg. . . . .	173, 174, 179
Justitsministeriet . . . . .	172	Middelvarme . . . . .	186	Sparekasser . . . . .	110
Kadetskolen . . . . .	150	Militære Retter . . . . .	145	Specialhandel og Generalhandel . . . . .	67, 69 ff.
Kapitelstakster . . . . .	77	Motorcykler . . . . .	94	Spillekort, Stempelafgift af . . . . .	169
Kirke- og Undervisningsv., Min. for . . . . .	173	Motorskibe . . . . .	86	Spiritusafgift . . . . .	66, 169
Klasselotteriet . . . . .	169	Møntvæsen . . . . .	96	Spiritus, Tilvirkning af . . . . .	66
Kolonier og Bilande . . . . .	187 ff.	Nationalindtægten . . . . .	182	Statens Indtægter . . . . .	168
Kommunale Valg . . . . .	153	Navigationsskoler . . . . .	150	Statens Udgifter . . . . .	170 ff.
Kommunefinanser . . . . .	158 ff.	Nationalbanken . . . . .	104	Statsanstalten for Livsforsikring . . . . .	116
Kommuneskoler . . . . .	148	Nedbør . . . . .	186	Statsbanerne . . . . .	92, 168, 178
Kommunikationsmidler . . . . .	90 ff.	Offentlige Arbejder, Ministeriet for . . . . .	171	Stats-Brandforsikringsfonden . . . . .	114, 168, 178
Kommunitetets Indt. og Udg. . . . .	174, 179	Officersskolen for Hæren . . . . .	149	Statsfyrvæsenet . . . . .	88, 176
Konsejlspræsident . . . . .	170	Omsætning, Vare- . . . . .	67, 69 ff.	Statsgælden . . . . .	178, 179
Konsulatafgift . . . . .	169	Overformynderiet . . . . .	112	Statsgældens Forrentning . . . . .	177
Kontrollforeninger . . . . .	131, 132	Overlevelsestavle . . . . .	17	Statshavnene . . . . .	167, 168, 178
		Overretterne, Antal domfældte ved . . . . .	145	Statshusmandsbrug . . . . .	37

	Side		Side		Side
Statskontrolerede Produktioner . . .	66	Søfolks Forsikring mod Ulykkestilf . . .	121	Undervisningsvæsen . . . . .	148 ff.
Statslaan . . . . .	177	Søforsikringselskaber . . . . .	115	Universitetet . . . . .	149, 179
Statsprøveanstalten . . . . .	168	Tandlægeskolen . . . . .	149, 173	Universitetets Indt. og Udg. . . . .	168, 173
Statsraadet . . . . .	170	Tekniske Skoler . . . . .	150	Uægtefødte . . . . .	14
Statstelefonen . . . . .	91, 168, 178	Telefonvæsenet . . . . .	91	Valgmandsvalg til Landstinget . . . . .	156
Statstelegrafvæsenet . . . . .	91, 168, 178	Telegrafvæsenet . . . . .	91	Valg, offentlige . . . . .	152 ff.
Statstidende . . . . .	168	Temperaturforhold . . . . .	186	Vandareal, Danmarks . . . . .	30
Stempelafgift af Spillekort . . . . .	169	Tilvækst, Befolkningens aarlige . . . . .	3	Vareomsætning . . . . .	67, 69 ff.
— Cigaretter . . . . .	169	Tolden af de vigtigste Varegrupper . . . . .	68	Varepriser . . . . .	76, 77, 78
Stempelpapirsintrader . . . . .	169	Toldsatser, de vigtigste . . . . .	68	Vejenes Længde . . . . .	94
Stifter . . . . .	2	Tonnage, Handelsflaadens . . . . .	86	Vekselkurs . . . . .	95
Strafanstalterne . . . . .	147	Tordenvej . . . . .	186	Veterinær- og Landbohøjskolen . . . . .	149
Strafferetsplejen . . . . .	145 ff.	Trossamfund . . . . .	12	Viede . . . . .	14, 15
Strandinger og Grundstødninger . . . . .	89	Tuberkulosens Udbredelse . . . . .	19	Vielser, pr. Maaned . . . . .	15
Strejker og Lock'outs . . . . .	126, 127	Tyendelønnen . . . . .	76, 129	— , gentagne . . . . .	15
Sukkerafgift . . . . .	66, 169	Udenlandske Arbejdere i Danmark . . . . .	129	Vielsesalder . . . . .	15
Sukker, Tilvirkning af . . . . .	66	Udenrigsministeriet . . . . .	170	Vielseshyppighed . . . . .	15
Sundhedstilstand hos Værnepligtige . . . . .	20	Udførsel og Indførsel . . . . .	67, 69 ff.	Vindforhold . . . . .	186
Svin, Antal af . . . . .	48, 50	Udmøntning . . . . .	96	Værdien af Høsten . . . . .	46
Svineavlsforeninger . . . . .	131, 132	Udsalgs- og Udskænkingssteder af spirituøse Drikke . . . . .	138	Værnepl. Højde og Sundhedstilstand . . . . .	20
Sygdomme . . . . .	21	Udskrivningskredse . . . . .	2	Æggekrede . . . . .	132
Sygdomme hos Husdyrene . . . . .	50	Udvandring . . . . .	14, 18	Ægtesk. Stilling, Befolkningens . . . . .	8, 10, 12
Sygeforsikring . . . . .	118	Ulykkelig Hændelse, Dødsfald ved . . . . .	25	Ægteskaber . . . . .	14, 15
Sygelighedsstatistik . . . . .	118	Ulykkesforsikring . . . . .	118, 120	Øer . . . . .	31
Sygekasser . . . . .	119	Underretternes Virksomhed . . . . .	145	Ølskat . . . . .	66, 169
Søer . . . . .	30			Øl, Tilvirkning af . . . . .	66

# MØNT, MAAL OG VÆGT.

*Monnaie, poids et mesure.*

## Omsætningsforhold mellem dansk (skandinavisk) og fremmed Mønt. *Monnaie danoise (scandinave) et étrangère, valeur relative.*

	Danske Kroner	Tyske Mark	Francs	Hollandske Gylden	Engelske Pund Sterling	Østerrigske Kroner	Russiske Rubler	Nordamerik. Dollars
1 000 danske Kroner =	1 000	1 125	1 388.89	666.71	55.068	1 322.59	520.81	267.99
1 000 Mark . . . . . =	888.89	1 000	1 234.57	592.63	48.949	1 175.63	462.94	238.21
1 000 Francs . . . . . =	720	810	1 000	480.03	39.649	952.25	374.98	192.95
1 000 holl. Gylden. . =	1 499.90	1 687.39	2 083.20	1 000	82.596	1 983.74	781.16	401.96
1 000 £ . . . . . =	18 159.52	20 429.46	25 221.55	12 107.15	1 000	24 017.44	9 457.61	4 866.56
1 000 østerr. Kroner =	756.10	850.61	1 050.14	504.10	41.636	1 000	393.78	202.63
1 000 Rubler . . . . . =	1 920.09	2 160.10	2 666.79	1 280.13	105.735	2 539.47	1 000	514.56
1 000 amerik. Dollars =	3 731.49	4 197.92	5 182.62	2 487.82	205.484	4 935.19	1 943.40	1 000

1 dansk (skandinavisk) Krone à 100 Øre = 0,4032 Gram (g) fint Guld; 1 Mark à 100 Pfennige = 0,3584 g f. G.; 1 Franc à 100 Centimer = 0,2903 g f. G.; 1 holl. Gylden à 100 Cents = 0,6048 g f. G.; 1 engelsk £ à 20 Shillings à 12 Pence = 7,3224 g f. G.; 1 østerr. Krone à 100 Heller = 0,3049 g f. G.; 1 russisk Rubel à 100 Kopek = 0,7742 g f. G.; 1 amerik. Dollar à 100 Cents = 1,5046 g f. G.

## Metersystemet med de i Anordning 7/12 1907 (jfr. Andg. 10/7 1912) foreskrevne Forkortelser.

Længdemaal: 1 Kilometer (km) = 1 000 Meter (m); 1 Hektometer (hm) = 100 m;  
1 Meter (m) = 100 Centimeter (cm); 1 cm = 10 Millimeter (mm).

Flademaal: 1 Kvadratkilometer (km<sup>2</sup>) = 100 Hektar (ha); 1 ha = 10 000 Kvadratmeter (m<sup>2</sup>);  
1 Ar (a) = 100 Kvadratmeter (m<sup>2</sup>); 1 m<sup>2</sup> = 10 000 Kvadratcentimeter (cm<sup>2</sup>); 1 cm<sup>2</sup> = 100 Kv. millimeter (mm<sup>2</sup>).

Rummaal: 1 Kubikmeter (m<sup>3</sup>) = 1 000 000 Kubikcentimeter (cm<sup>3</sup>); 1 cm<sup>3</sup> = 1 000 Kubikmillimeter (mm<sup>3</sup>);  
1 Kubikmeter (m<sup>3</sup>) = 1 000 Liter (l); 1 Hektoliter (hl) = 100 l; 1 Dekaliter (dal) = 10 l.

Vægt: 1 Ton (t) = 1 000 Kilogram (kg); 1 kg = 1 000 Gram (g);  
1 Hektogram (hg) = 100 g; 1 Dekagram (dag) = 10 g.

## Omsætningsforhold mellem dansk og fremmed Maal og Vægt.

*Mesure et poids danois et étrangers, valeur relative.*

	Metersystem	Gl. dansk System	Engelsk-amerikansk System	Russisk System
Længdemaal <i>mesure de longueur</i>	1 m =	3,186200 Fod <sup>1</sup>	1,093614 Yard <sup>1</sup>	1,406076 Arschin
	0,313854 m =	1 -	0,343235 -	0,441302 -
	1 km =	0,132758 Mil <sup>2</sup>	0,621372 mile	0,937384 Verst
Flademaal <i>mesure de superficie</i>	1 ha =	1,812834 Td. Ld. <sup>3</sup>	2,471059 Acre	0,915300 Desjatina
	0,551623 ha =	1 -	1,363092 -	0,504900 -
	1 km <sup>2</sup> =	0,017625 Kv. mil <sup>4</sup>	0,386103 Kv. mile	0,878688 Kv. verst
Rummaal <i>mesure de capacité</i>	1 l =	1,035068 Pot	0,219975 eng. Gallon <sup>5</sup>	0,081306 Vedro
	0,966120 l =	1 -	0,212523 -	0,078551 -
	1 m <sup>3</sup> =	32,34571 Kubikfod <sup>6</sup>	35,31448 Kubikfod	35,31448 Kubikfod
Kornmaal <i>céréales</i>	1 hl =	0,718798 Td. <sup>8</sup>	1,091814 -	1,091814 -
	1,391212 hl =	1 -	0,343712 qr.	0,476400 Tschetvert
Vægt <i>poids</i>	1 kg =	2 Pund	2,204622 lb.	2,441934 Funt
	0,5 kg =	1 -	1,102311 -	1,220967 -

<sup>1</sup> 1 Favne à 3 Alen à 2 Fod à 12 Tommer à 12 Linjer = 1,883122 m. 1 Alen = 0,627707 m = 2,059424 eng. Fod. <sup>2</sup> d. v. s. en dansk Mil à 24 000 Fod = 1,05100 geogr. Mil = 0,704700 svensk Mil = 0,753200 ny norsk Mil. 1 geogr. Mil = 0,985125 dansk Mil = 7,420439 km. <sup>3</sup> 1 Td. Ld. = 14 000 Kv. Alen; 1000 Tdr. Ld. = 1/10 dansk Kv. Mil = 0,097222 dansk Kv. Mil = 0,1007804 geogr. Kv. Mil = 5,516225 km<sup>2</sup>. <sup>4</sup> d. v. s. en dansk Kv. Mil à 10 285,71 Tdr. Land; 1 geogr. Kv. Mil à 9 981,991 Tdr. Land = 55,062908 km<sup>2</sup>. <sup>5</sup> 1 l = 0,264179 amerik. Gallon; 1 Pot = 0,255229 amerik. Gallon. <sup>6</sup> 1 Favne Brænde = 72 Kubikfod = 2,225940 m<sup>3</sup>. <sup>7</sup> 1 Td. pr. Td. Land = 2,522034 hl pr. ha; 1 Centner pr. Td. Ld. = 90,641616 kg pr. ha; 1 hl Hvede *froment* regnes lig med 77 kg, Rug *seigle* 74, 2-radet Byg *orge à 2 rangs* 68, 6-radet Byg *orge à 6 rangs* 65, Havre *avoine* 50, Blandsæd *graines mélangées* 56, Boghvede *sarrasin* 61, Ærter og anden Bølgæsæd *pois et autres légumes* 81, Kartofler *pommes de terre* 72, Gule-rødder og Turnips *carottes et turneps* 58 og 1 hl Runkelroer og Kallroer *betteraves fourragères et choux-raves* 65 kg. <sup>8</sup> 1 Korntønde = 3,827408 eng. Bushels = 3,948034 amerik. Bushels; 1 hl Korn = 2,751132 eng. Bushels = 2,837837 amerik. Bushels; 1 Øltønde = 1,313923, 1 Kultønde (à 161 kg) = 1,700371 og 1 Tjæretønde = 1,159344 hl.

Anm. Ifølge Lov Nr. 124 af 4. Maj 1907 om Indførelse af det metriske System for Maal og Vægt i Danmark og Bkg. af 28. Juli 1909 skal fra 1. April 1910 metrisk Maal og Vægt udelukkende benyttes ved al Beregning af offentlige Afgifter. Fra 1. April 1912 bliver — med visse Undtagelser — metrisk Maal og Vægt udelukkende at anvende. *Par la loi du 4 mai 1907 et le rescrit du 28 juillet 1909 le système métrique est établi en Danemark, obligatoirement après le 1<sup>er</sup> avril 1910 pour la chose publique, puis 2 ans après généralement obligatoire.*