

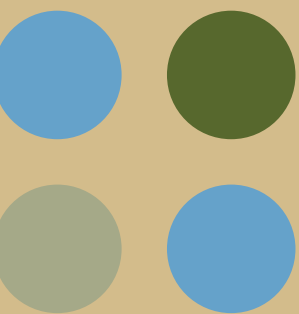

BEFOLKNINGENS UDVIKLING 2011



DANMARKS
STATISTIK

Befolkningens udvikling 2011

Vital statistics 2011

Rettet i forhold til oprindelig version (24. oktober 2012).
Rettelse af figurene 1, 3 og 5 på siderne 14, 18 og 22.



DANMARKS
STATISTIK

Befolkningens udvikling 2011

Udgivet af Danmarks Statistik

Oktober 2012

Oplag: 160

Printet hos PRinfoParitas

Foto: Colourbox

Papir-udgave

Pris: 170 kr.

Kan købes på www.dst.dk/boghandel

ISBN: 978-87-501-2019-3

ISSN 0070-3478

Pdf-udgave

Kan hentes gratis på www.dst.dk/Publ/BefUdvikling

ISBN 978-87-501-2020-9

ISSN 1601-1074

Adresse:

Danmarks Statistik

Sejrøgade 11

2100 København Ø

Tlf. 39 17 39 17

E-post: dst@dst.dk

www.dst.dk

Signaturforklaring

0 } Mindre end ½ af den anvendte enhed
0,0 }

- Tal kan efter sagens natur ikke forekomme
- .. Oplysning for usikker til at angives
- ... Oplysning foreligger ikke
- Nul

Symbols

0 } Less than half the final digit shown
0,0 }

- Not applicable
- .. Available information not conclusive
- ... Data not available
- Nil

© Danmarks Statistik 2012

Du er velkommen til at citere fra denne publikation.

Angiv dog kilde i overensstemmelse med god skik.

Det er tilladt at kopiere publikationen til privat brug.

Enhver anden form for hel eller delvis gengivelse eller mangfoldiggørelse af denne publikation er forbudt uden skriftligt samtykke fra Danmarks Statistik.

Kontakt os gerne, hvis du er i tvivl.

Når en institution har indgået en kopieringsaftale med COPY-DAN, har den ret til - inden for aftalens rammer - at kopiere fra publikationen.

Forord

Befolkningens udvikling er en fortsættelse af de årlige publikationer vedrørende befolkningsudviklingen, som blev påbegyndt med publikationen for årene 1931-1933 (jf. fortegnelsen bagerst i bogen). Titlen, der for årgangene til og med 2004 har været *Befolkningens bevægelser*, er fra 2005-udgaven ændret til *Befolkningens udvikling*.

Publikationen giver ligesom tidligere år oplysning om alle demografiske forhold af betydning for befolkningsudviklingen, herunder fødsler, dødsfald, indgåede og opløste ægteskaber, registrerede partnerskaber, flytninger, vandringer og aborter. Hertil kommer opgørelser af befolkningen og dens sammensætning både på person-, familie- og husstandsniveau, herunder beskrivelse af den del af befolkningen, som har udenlandsk oprindelse. Dertil kommer et afsnit med resultater fra den seneste befolkningsfremskrivning.

En indledende artikel omhandler nedgangen i vielser i perioden 2006 til 2011. Artiklens formål er at belyse, hvilke faktorer som kan forklare det markante fald i antal vielser. Vielseshyppigheder i kombination med forskellige baggrundsvARIABLE, som familiestatus, beskæftigelse, indkomstforhold, boligforhold og første barns fødsel bliver brugt til at belyse udviklingen.

Bilag 1 og 2 indeholder ordforklaringer på dansk og engelsk. Bilag 3 og 4 giver et overblik over, hvad der findes af publiceret statistik vedrørende emnet.

Da denne årlige publikation fra og med 2005-udgaven skiftede navn fra *Befolkningens bevægelser* til *Befolkningens udvikling* og samtidig blev mindre af format, udgik nogle af tekstafsnittene og nogle meget store tabeller. Ægteskabsopløsningstavler og befolkningsregnskaber kan nu findes på hjemmesiden.

Publikationen er udarbejdet i Danmarks Statistik i kontoret for befolkningsstatistik af fuldmægtig Annemette Lindhardt Olsen i samarbejde med kontorfuldmægtig Connie Østberg. En følgegruppe med professor P. C. Matthiessen har været tilknyttet bogen under udarbejdelsen.

Danmarks Statistik, oktober 2012

Jan Plovsing / Anita Lange

Preface

Befolkningens udvikling (Vital statistics) is a continuation of the annual publications on population trends, which appeared for the first time with data for the period 1931-1933 (a list of earlier editions is shown in the back of the book). With the 2005 edition, the title of all earlier editions, which was *Befolkningens bevægelser*, (Vital statistics) has been changed to *Befolkningens udvikling* (Vital statistics).

Similar to previous years, the publication presents information on all demographic components of importance to population trends, including births, deaths, marriages, divorces, registered partnerships, migrations, and abortions, as well as information about the size and composition of the Danish population at person, family and household levels, including a description of people with foreign background living in Denmark. Tables on population projections are also included in this publication.

An introductory article describes the fall in the number of marriages over the period 2006 to 2011. The purpose of the article is to analyse which factors can explain the considerable fall in the number of marriages. Marriage rates in combination with various background variables, e.g. family status, employment, income and birth of the first child, are used in analysing the trend.

Annexes 1 and 2 give concise definitions of words in Danish and in English. Annexes 3 and 4 provide an overview of available published statistics relating to the subject.

When the title of the present annual publication *Befolkningens bevægelser* (Vital Statistics) was changed to *Befolkningens udvikling* (Population trends) and the format of the publication was made smaller as from the 2005 edition, some text sections and some very comprehensive tables were omitted. The tables concerned are *dissolution of marriages* and *population accounts* are now available from our website.

The publication has been prepared at Statistics Denmark's Division for Population Statistics, by Ms. Annemette Lindhardt Olsen, Head of Section, in collaboration with Connie Østberg, Head Clerk. In connection with preparation of the publication, a follow-up group was set up comprising P.C. Matthiessen, Professor.

Statistics Denmark, October 2012

Jan Plovsing / Anita Lange

Indholdsfortegnelse

Vielser 2006-2011 <i>Marriges 2006-2011</i>	Tekstafsnit.....	11
Samlet oversigt <i>General survey</i>	Tekstafsnit.....	29
	Tabel	
	1.1 Befolkningsregnskab. 1967-2010.....	32
	1.2 Indgåede og opløste ægteskaber. 1967-2010.....	34
Fødsler <i>Births</i>	Tekstafsnit.....	35
	Tabel	
	2.1 Fødte. 1990-2010.....	41
	2.2 Levendefødte - fordelt efter fødselsmåned. 1991-2010.....	41
	2.3 Fertilitets- og reproduktionstillene. 1967-2010.....	42
	2.4 Aldersbetingede fertilitetskvotienter for kvinder. 2000-2010.....	43
	2.5 Aldersbetingede fertilitetskvotienter for kvinder tilhørende generationerne 1940-1945 til 1982-1983.....	44
	2.6 Kumulerede aldersbetingede fertilitetskvotienter for kvinder tilhørende generationerne 1940-1941 til 1986-1987.....	46
	2.7 Kvinder i generationerne 1945-1986 med mindst ét levendefødt barn, pr. 1.000 kvinder.....	47
	2.8 Aldersbetingede fertilitetskvotienter - fordelt efter moderens statsborgerskab. Gnsn. for 2006-2010.....	48
	2.9 Aldersbetingede fertilitetskvotienter - fordelt efter moderens oprindelsesland. Gnsn. for 2006-2010.....	48
	2.10 Gennemsnitsalder for fødende kvinder. 1901-2010.....	49
	2.11 Levendefødte - fordelt efter moderens alder. 2000-2010.....	50
	2.12 Levendefødte - fordelt efter moderens civilstand og alder. 2010.....	51
	2.13 Levendefødte - fordelt efter levendefødtnummer. 2000-2010.....	51
	2.14 Levende- og dødfødte - fordelt efter enkelt- eller flerfødte. 2010.....	51
	2.15 Aldersbetingede fertilitetskvotienter for mænd. 1997-2007.....	52
	2.16 Enkeltfødsler og flerfødsler. 1981-2009.....	53
	2.17 Flerfødsler - fordelt efter moderens alder. 1971-2010.....	53

Legale aborter	Tekstafsnit.....	55
<i>Legal abortions</i>	Tabel	
	3.1 Legale aborter og den generelle abortkvotient. 1940-2009.....	56
	3.2 Legale aborter - fordelt efter kvindens alder. 1989-2009	56
	3.3 Aldersbetingede legale abortkvotienter. 1989-2009.....	57
Dødsfald	Tekstafsnit.....	59
<i>Deaths</i>	Tabel	
	4.1 Døde. 1980-2010.....	63
	4.2 Døde - fordelt efter døds måned. 1991-2010	63
	4.3 Døde pr. 1.000 personer. 2010.....	64
	4.4 Døde pr. 1.000 personer i aldersklasser. 1991-2010.....	64
	4.5 Døde under 1 år. 1990-2010	65
	4.6 Middelrestlevetider for mænd og kvinder. 1961-2010.....	65
	4.7 Dødelighedstavle. 2009/2010	66
	4.8 Døde - fordelt efter køn og dødsårsag. 1999 og 2009.....	67
Vielser	Tekstafsnit.....	69
<i>Marriages</i>	Tabel	
	5.1 Vielser - fordelt efter vielsesmyndighed. 1960-2010.....	72
	5.2 Vielser - fordelt efter vielses måned. 1991-2010	72
	5.3 Vielser - fordelt efter parternes tidligere civilstand. 2010.....	73
	5.4 Vielser - fordelt efter de viedes indbyrdes alder. 2010.....	73
	5.5 Aldersforskel for de viede. 2010.....	74
	5.6 Gennemsnitsalder for viede - fordelt efter parternes tidligere civilstand. 1960-2010.....	74
	5.7 Vielser - fordelt efter parternes herkomst og statsborgerskab. 2010 ...	75
	5.8 Vielser - fordelt efter parternes oprindelsesland. 2010.....	75
	5.9 Vielser mellem danske og udenlandske statsborgere. 1977-2010	76
	5.10 Vielsestavler for hidtil ugifte personer. 1990, 2000 og 2010	77
	5.11 Kvinder af generationerne 1930-1931 til 1990-1991, der har indgået ægteskab inden en given alder, pr. 1.000	78
Opløste ægteskaber	Tekstafsnit.....	79
<i>Dissolution of marriages</i>	Tabel	
	6.1 Skilsmisser - fordelt efter ægtefællernes alder. 2010	82
	6.2 Skilsmisser - fordelt efter ægteskabets varighed. 1981-2010	82
	6.3 Ægteskaber, der er endt i skilsmisse, pr. 10.000 indgåede.....	83
	6.4 Tilbageværende ægteskaber, pr. 10.000 indgåede	84

	6.5	Ægteskaber opløst ved den ene ægtefælles død - fordelt efter ægtefællernes alder ved dødsfaldet. 2010	85
	6.6	Skilsmisser - fordelt efter ægtefællernes oprindelsesland. 2010.....	86
	6.7	Skilsmisser mellem danske og udenlandske statsborgere. 1990-2010..	86
Registrerede partnerskaber		Tekstafsnit.....	87
<i>Registered partnerships</i>		Tabel	
	7.1	Personer i registreret partnerskab. 1. januar 1990-2011	89
	7.2	Personer i registreret partnerskab - fordelt efter alder. 1. januar 2011 ..	89
	7.3	Indgåede registrerede partnerskaber. 2010	90
Indenlandske flytninger		Tekstafsnit.....	91
<i>Internal migration</i>		Tabel	
	8.1	Indenlandske flytninger - fordelt efter køn, alder og flyttetype. 2010... ..	92
	8.2	Flyttede personer - fordelt efter antal flytninger og flyttetype. 2010....	92
	8.3	Flyttede og flyttede pr. 1.000 personer - fordelt efter køn og alder. 2010	93
Udenlandske vandringer		Tekstafsnit.....	95
<i>External migration</i>		Tabel	
	9.1	Indvandring - fordelt efter fraflytningsland og statsborgerskab. 2006-2010	98
	9.2	Udvandring - fordelt efter tilflytningsland og statsborgerskab. 2006-2010	99
	9.3	Indvandring - fordelt efter statsborgerskab. 2000-2010	100
	9.4	Udvandring - fordelt efter statsborgerskab. 2000-2010.....	101
	9.5	Ind- og udvandring - fordelt efter køn og statsborgerskab. 2010.....	102
	9.6	Varige vandring - fordelt efter køn og statsborgerskab. 2009.....	103
	9.7	Genudvandring af personer, der er indvandret i 1990-2010 - fordelt efter indvandringsår og opholdets varighed	104
	9.8	Genudvandring af personer, der er udvandret i 1990-2010 - fordelt efter udvandringsår og opholdets varighed	105
Hele befolkningen		Tekstafsnit.....	107
<i>Total population</i>		Tabel	
	10.1	Befolkningen - fordelt efter køn og alder. 1. januar 1981-2011	110
	10.2	Befolkningen - fordelt efter køn og civilstand. 1. januar 1981-2011....	111
	10.3	Befolkningen - fordelt efter køn og fødeland. 1. januar 2001 og 2011 ..	112

Husstande og familier <i>Households and families</i>	Tekstafsnit.....	113
	Tabel	
	11.1 Husstande - fordelt efter antal personer i husstanden. 1. januar 2011..	116
	11.2 Familier - fordelt efter antal personer i familien. 1. januar 2011	116
	11.3 Voksne personer - fordelt efter alder og familietype. 1. januar 2011 ...	117
	11.4 Enlige voksne - fordelt efter om de bor alene eller ej. 1. januar 2011 ..	118
	11.5 15-30-årige - fordelt efter om de bor hjemme eller ej. 1. januar 2011..	118
	11.6 Hjemmeboende børn - fordelt efter familietype og antal børn i familien. 1. januar 2011.....	119
	11.7 0-24-årige fordelt efter hvilke af forældrene de bor sammen med. 1. januar 2011.....	120
Udlændinge <i>Foreigners</i>	Tekstafsnit.....	121
	Tabel	
	12.1 Udenlandske statsborgere. 1. januar 2001-2011	126
	12.2 Befolkningsregnskab for udenlandske statsborgere i Danmark. 2010 ..	127
	12.3 Skift til dansk statsborgerskab. 2000-2010	128
	12.4 Indvandrere og efterkommere. 1. januar 1990-2011	129
Befolknings- fremskrivning <i>Population projection</i>	Tekstafsnit.....	131
	Tabel	
	13.1 Oversigt over befolkningens bevægelser ifølge befolkningsfremskrivningen. 2011-2050.....	135
	13.2 Befolkningen - fordelt efter herkomst og oprindelsesland ifølge befolkningsfremskrivningen. 1. januar 2011-2050.....	136
Bilag <i>Annexes</i>	1. Ordforklaringer.....	137
	2. Concepts.....	141
	3. Tidligere udgivelser inden for emnet	144
	4. Supplerende statistik	145

Emneartikler i tidligere udgaver af denne serie:

- 1975 Papirløse samlivsforhold
Udviklingen i antal legale aborter
- 1976 Nedgangen i fødselstallet
Dødeligheden i 1976
- 1977 Familiedannelse og -opløsning efter 1965
- 1978 Vandringerne mellem Danmark og udlandet 1971-1978
Udenlandske statsborgere i Danmark 1968-1979
- 1979 Udenlandske statsborgere og personer født i udlandet
- 1980 Indenlandske vandringer
Familie- og husstandsstatistik
- 1981 Nedgangen i fødselstallet
- 1983 Genvandringer
- 1984 Skilsmisser og børn i skilsmisser 1984
- 1985 Børn født uden for ægteskab
- 1986 Ændringer i befolkningens køns- og alderssammensætning
i perioden 1971-1987
- 1987 Fertilitetsudviklingen i Danmark
Indenlandske flytninger 1971-1987
- 1988 Familiedannelse og opløsning siden 1960
- 1989 Genvandringer 1973-1989
- 1991 Førstegangsvielser blandt kvindegenerationer født efter 1925
- 1992 Mænds og kvinders fertilitet belyst ud fra Fertilitetsdatabasen
- 1993 Familiemønstre belyst ved statusopgørelser af befolkningen
- 1994 Tilflyttede husstande
- 1995 Statistik på udlændeområdet
- 1996 Opløsning af parforhold
- 1997 Indgåelse af parforhold
- 1998 Udviklingen i dødeligheden
- 1999 Fertilitetsudviklingen i 1900-tallet og regional fertilitet
1995-1999
- 2000 Befolkningsfremskrivninger
- 2001 Børn i befolkningen
- 2002 Kohortedødelighed
- 2003 Opholdsgrundlag
- 2004 Skilsmisser i børnefamilier i 2004
- 2008 Forskelle i fertilitet
- 2009 Stigningen i middellevetid 1981/82 til 2008/09

Vielser 2006-2011

1. Indledning

Antallet af personer der bliver viet er faldet med 28 pct. fra 2008 til 2011. Det er første gang, vi har set så kraftige fald i vielserne i de sene hundrede år, som vi har vielsoptgørelser for. Man kunne tillægge den ændrede demografiske sammensætning en del af forklaringen, men det er ikke tilfældet. De små fødselsårge fra starten af 1980'erne er kommet i slutningen af 20'erne, og indgår dermed i de alderskohorter, hvor vielsohyppigheden er størst. Men hvis vielsohyppigheden for alle aldersgrupper havde været den samme i 2011 som i 2008, ville der faktisk have været 400 flere viede personer i 2011 end i 2008, og den ændrede aldersstruktur er derfor ikke en forklaring. Samtidig kan vi se, at der har været et kraftigt fald i vielser i alle aldersgrupper, når vi ser på, hvor mange der indgår ægteskab pr. 1.000 ikke-gifte i befolkningen.

Ægteskabets betydning har ændret sig gennem tiden. Den juridiske, økonomiske og sociale sikring af kvinder og børn, som følger med ægteskabet har ikke samme betydning i dag som tidligere, da kvinder lovmæssigt er ligestillet med mænd, og ikke på samme måde som tidligere er økonomisk afhængige af en mandlig forsørger. Børns retsstilling er heller ikke afhængig af forældrenes ægteskab, og der er ikke længere en skelnen, hverken socialt eller økonomisk mellem børn født indenfor og udenfor ægteskabet. Ægteskabet er stadig en økonomisk sikring af parterne i forhold til arveretten, og ægtefæller er (i de fleste tilfælde) bedre stillet skattemæssigt, end par der ikke er gift.

I denne artikel er formålet at undersøge, hvilke faktorer der kan forklare det markante fald i antal vielser. Vi tager udgangspunkt i alle personer på 20 år og derover, der i starten af vielsoåret ikke var gift eller i registreret partnerskab, og undersøger forskellene på de personer, der bliver viet i løbet af året og dem, der ikke gør. I undersøgelsen ser vi på forskellige baggrundsplysninger som familietype, socioøkonomisk status, indkomst, første barns fødsel og eventuelt køb af bolig. For dem der bliver viet, ser vi endvidere på, om valget af kirkelig eller borgerlig vielse, har en sammenhæng med de livsomstændigheder, som baggrundsplysningerne fortæller os om.

Sammendrag

Der kan ikke peges på en enkelt faktor, som forklarer nedgangen i antallet af vielser. Vi har i denne analyse set på familietype inden vielsen, socioøkonomisk status, indkomst, første barns fødsel og køb af bolig.

Analyserne viser tydeligt at der er meget større sandsynlighed for at blive gift, hvis man er i varig beskæftigelse, har købt bolig eller fået barn i vielsesåret. Der er meget få personer uden varig beskæftigelse, som kan købe ny bolig, og det er også oftere personer i varig beskæftigelse, der har fået barn. I perioden fra 2008 til 2011 har der været et fald i antallet af ikke-gifte personer, der var i varig beskæftigelse, var nye boligejere og som fik deres første barn i vielsesåret. Der er derfor en klar sammenhæng mellem stigende arbejdsløshed, træghed på boligmarkedet samt fald i fertiliteten og faldet i antallet af vielser.

Der er en generel tendens til fald i antallet af viede pr. 1.000 ikke-gifte i alle grupper, uanset køn, alder og baggrundsoplysninger. Der er dog nogle få undtagelser. Personer, der er blevet nye boligejere, har samlet set faktisk haft stigende vielseshyppigheder siden 2008. En nærmere analyse viser dog, at det kun gælder nye boligejere, der har fået børn i vielsesåret eller året før eller slet ikke har børn. Nye boligejere med børn, der er født mindst et år før vielsesåret har haft faldende vielseshyppigheder som alle andre grupper.

Når vi ser på andelen af kirkeligt viede, er det bemærkelsesværdigt, at blandt de personer, der har fået deres første barn samt ny ejerbolig i vielsesåret, og dermed har den højeste vielseshyppighed, er det kun godt en femtedel, der bliver kirkeligt viet, mens det er 40 pct. af alle viede. I denne gruppe er vielsen måske især en økonomisk og juridisk sikring.

2. Vielser

Vielser efter køn og alder

I denne analyse tager vi udgangspunkt i de personer der blev viet i løbet af kalenderårene 2006 til 2011, som også var i Danmark i starten af vielsesåret. Det betyder, at de personer, der både indvandrede og blev gift i løbet af året, ikke indgår i analysen. For mændenes vedkommende vedrører opgørelserne 93-95 pct. af samtlige viede, mens det gælder 91-93 pct. af kvinderne.

Tabel 1. Antal viede i alt og viede i befolkningen primo vielsesåret

	Viede i alt		Viede som var i befolkningen primo vielsesåret		Pct. i ny population	
	Mænd	Kvinder	Mænd	Kvinder	Mænd	Kvinder
	antal				pct.	
2006	35 545	34 744	33 634	32 387	95	93
2007	35 996	35 155	33 745	32 653	94	93
2008	36 738	35 973	34 306	33 119	93	92
2009	32 330	31 580	30 294	29 071	94	92
2010	30 298	29 562	28 307	27 008	93	91
2011	26 568	25 820	24 803	23 921	93	93

Anm.: Tabellen indeholder befolkningen 20 år og derover.

De 25-39 årige udgør to tredjedele af de viede, og to tredjedele af faldet i antal vielser skyldes også nedgangen af vielser i aldersgruppen. I 2011 blev 15.400 mænd og 15.000 kvinder i denne aldersgruppe gift mod henholdsvis 21.700 og 21.300 i 2008.

Samlet set har der været en nedgang fra 2008 til 2011 på henholdsvis 9.500 og 9.200 antal viede mænd og kvinder, hvilket svarer til et fald på 28 pct.

Population: Kun personer der havde bopæl i Danmark primo vielsesåret. Når vi ser på om personer har haft en ændring indenfor det seneste år, medtager vi kun personer, som var i befolkningen begge år. Med mindre vi skriver noget andet, omhandler analysen kun populationen af ikke-gifte.

Tabel 2. Antal viede efter køn og alder

	Alder								I alt	25-39 åriges andel af viede
	20-24	25-29	30-34	35-39	40-44	45-49	50-59	60+		
	antal									pct.
Mænd										
2006	1 701	8 135	8 566	5 413	3 278	2 381	2 913	1 247	33 634	66
2007	1 655	7 834	8 499	5 572	3 552	2 399	2 945	1 289	33 745	65
2008	1 845	7 520	8 620	5 552	3 639	2 574	3 119	1 437	34 306	63
2009	1 761	6 977	7 507	4 811	3 112	2 182	2 632	1 312	30 294	64
2010	1 712	6 492	6 909	4 526	2 791	2 063	2 488	1 326	28 307	63
2011	1 490	5 548	5 899	3 996	2 351	1 943	2 294	1 282	24 803	62
Kvinder										
2006	3 393	9 833	7 413	4 270	2 651	1 986	2 093	748	32 387	66
2007	3 377	9 588	7 504	4 357	2 865	2 039	2 167	756	32 653	66
2008	3 492	9 469	7 523	4 312	2 830	2 292	2 354	847	33 119	64
2009	3 446	8 495	6 502	3 742	2 314	1 830	1 945	797	29 071	64
2010	3 326	7 783	6 028	3 487	2 077	1 728	1 792	787	27 008	64
2011	2 811	6 771	5 175	3 114	1 881	1 664	1 748	757	23 921	63

I det følgende vil vi se på antallet af vielser pr. 1.000 ikke-gifte i de udvalgte grupper. Når vi fx ser på udviklingen i antal vielser efter alder, ses det, at tendensen til fald i vielseshyppigheden fra 2008 til 2011 er ensartet for samtlige aldersgrupper. Nedgangen i antal vielser forklares altså ikke af, at der er færre personer i de ældre, hvor flest bliver viet.

Figur 1. Viede pr. 1.000 ikke-gifte efter alder

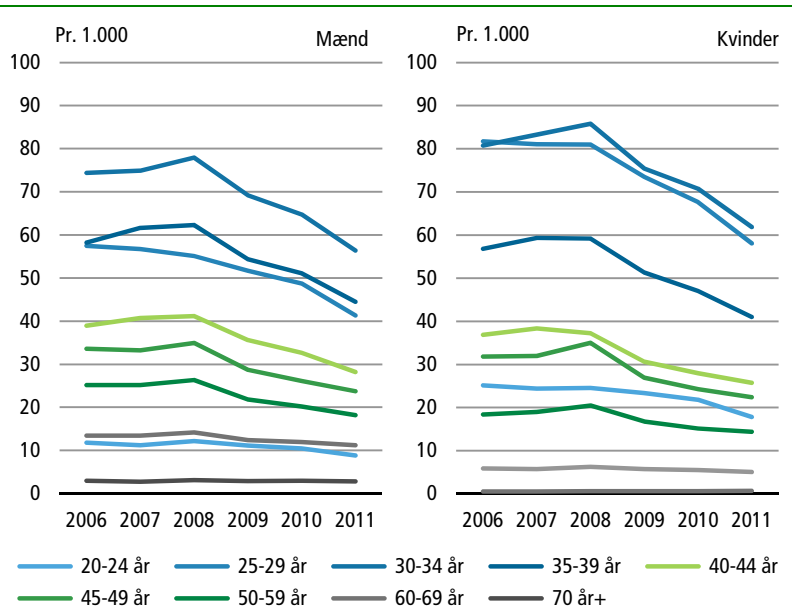

Rettet i forhold til oprindelig version.

Både for mænd og kvinder er den største andel vielser blandt de 25-39 årige. Der er meget få blandt de 20-24 årige der bliver gift, dog flere blandt kvinder end mænd. Fra 40-års alderen falder vielseshyppigheden med stigende alder.

3. Viede 25-39 årige

Vi har tidligere set, at to tredjedele af samtlige viede er mellem 25 og 39 år. Når vi i det følgende undersøger forskellige baggrundsoplysningers betydning for udviklingen i antal vielser, ser vi udelukkende på personer i denne aldersgruppe.

3.1. Familiestatus

Når vi ser på 25-39 årige personer i forhold til deres familietype, er der et relativt lige stort fald i antal viede pr. 1.000 ikke-gifte fra 2008 til 2011 for alle familietyper og aldre. Ikke overraskende er det personer, der er i par, som oftest bliver viet. Blandt mænd og kvinder der bor i et par med mindst ét fælles barn blev henholdsvis 110 og 105 viet i 2011, mens det for mænd og kvinder i par uden fælles barn, var henholdsvis 83 og 93. Blandt enlige var det kun henholdsvis 13 og 15 der blev viet.

Samlevende par har mindst ét fælles barn, mens samboende par ikke har fælles børn, men evt. særbørn.

Tabel 3. Viede 25-39 årige efter familiestatus

	1. januar					
	2006	2007	2008	2009	2010	2011
	antal vielser					
Mænd						
Samlevende par	8 671	9 089	8 984	7 717	7 061	6 180
Samboende par	9 819	9 535	9 234	8 405	7 742	6 722
Enlig	3 624	3 281	3 474	3 173	3 124	2 541
Kvinder						
Samlevende par	9 049	9 496	9 409	8 004	7 378	6 450
Samboende par	9 331	9 071	8 875	7 944	7 292	6 462
Enlig	3 136	2 882	3 020	2 791	2 628	2 148
	andel viede pr. 1.000 ikke-gifte					
Mænd						
Samlevende par	147	157	159	140	128	110
Samboende par	107	107	106	100	94	83
Enlig	18	17	18	16	16	13
Kvinder						
Samlevende par	140	149	152	132	122	105
Samboende par	119	120	120	111	104	93
Enlig	22	20	21	20	18	15

For både mænd og kvinder er der størst sandsynlighed for at blive gift, hvis de er samlevende og mellem 25 og 29 år. Sandsynligheden falder med alderen, og 35-39 årige kvinder i samlevende par bliver kun viet halvt så ofte som de 25-29 årige. Omvendt er sandsynligheden for personer i samboende par mindst i alderen 25-29 år.

Figur 2. **Viede pr. 1.000 ikke-gifte efter partype og alder**

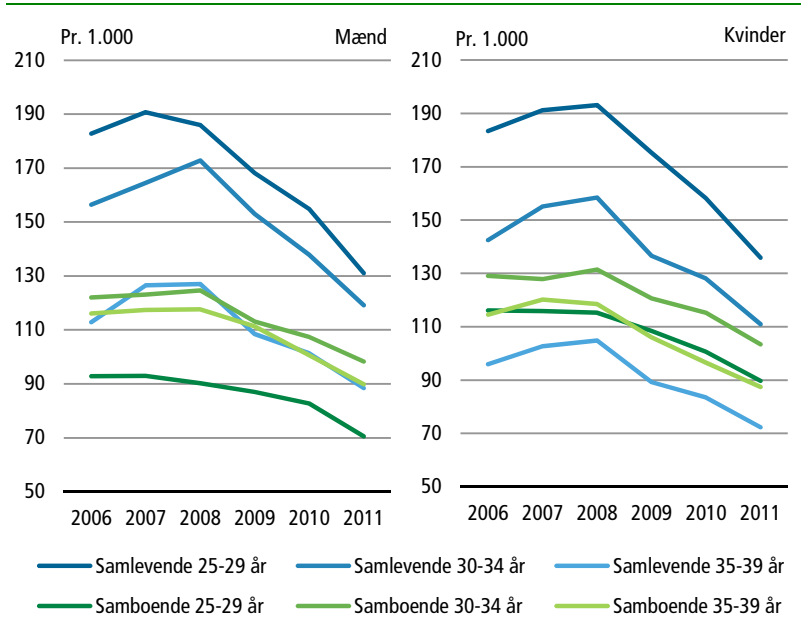

3.2. Beskæftigelse

Det er nærliggende at se på, hvor vidt beskæftigelsessituationen og særligt ændringer i denne, har en betydning i forhold til tendensen til at blive gift. I det følgende har vi fordelt de 25-39 årige ikke-gifte efter deres beskæftigelsesstatus de seneste to år før vieslesåret.

Beskæftigelsesstatus:

1. Varig beskæftigelse - i beskæftigelse begge år
2. Beskæftigelse seneste år - i beskæftigelse seneste år, men ikke året før
3. Uden beskæftigelse begge år - ikke i beskæftigelse, seneste år/året før
4. Uden beskæftigelse seneste år - ikke i beskæftigelse seneste år, men i beskæftigelse året før

Fald i antal viesler blandt varigt beskæftigede

Det er værd at bemærke, at personer i varig beskæftigelse udgør den største gruppe af de fire beskæftigelsestyper blandt de ikke-gifte 25-39 årige, og at antallet af personer i varig beskæftigelse er faldet med 16 pct. fra 2008 til 2011. Det forklarer en del af det fald i antal viesler blandt varigt beskæftigede mænd og kvinder på henholdsvis 6.800 og

6.400. Der har stort set ingen ændring været i antal vielser i de øvrige beskæftigelsesgrupper, selv om der har været en stigning i antallet af ikke-gifte.

Tabel 4. Antal vielser blandt 25-39 årige efter beskæftigelse de seneste to år

	2006	2007	2008	2009	2010	2011
	antal vielser					
Mænd i alt	22 113	21 905	21 692	19 295	17 927	15 443
Varig beskæftigelse	19 151	19 515	19 430	16 875	14 913	12 609
I beskæftigelse seneste år	1 144	959	759	619	747	933
Uden beskæft. begge år	898	693	657	564	825	943
Uden beskæft. seneste år	637	473	522	884	1 112	708
Ikke i befolkningen året før	283	265	324	353	330	250
Kvinder i alt	21 516	21 449	21 304	18 739	17 298	15 060
Varig beskæftigelse	16 387	16 885	17 079	14 292	12 427	10 637
I beskæftigelse seneste år	1 735	1 613	1 456	1 075	1 393	1 332
Uden beskæft. begge år	1 955	1 755	1 476	1 234	1 536	1 462
Uden beskæft. seneste år	1 165	963	962	1 765	1 597	1 339
Ikke i befolkningen året før	274	233	331	373	345	290

Tabel 5. Antal ikke-gifte 25-39 årige i varig beskæftigelse

	Varig beskæftigelse			
	2008		2011	
	antal		pct. af ikke-gifte	
Mænd i alt	257 231	211 135	77	64
25-29 år	100 635	79 055	74	59
30-34 år	86 871	70 388	79	67
35-39 år	69 725	61 692	78	69
Kvinder i alt	197 306	168 813	71	61
25-29 år	79 821	64 743	68	56
30-34 år	63 907	53 246	73	64
35-39 år	53 578	50 824	74	67

Flest i varig beskæftigelse bliver viet

Når vi ser på personernes beskæftigelsessituation i de to seneste år før vielsesåret, har der relativt set været et lige stort fald i antal viede pr. 1.000 ikke-gifte i samtlige af de viste beskæftigelsessituationer. For både mænd og kvinder er der en langt større sandsynlighed for at blive gift, hvis de er i varig beskæftigelse, end hvis de ikke var i beskæftigelse de seneste to år før vielsesåret. Forskellen er størst blandt mænd, hvor personer i varig beskæftigelse har fire gange så stor sandsynlighed for at blive gift end dem, der ikke var i beskæftigelse begge år. For kvinder er sandsynligheden godt dobbelt så stor. I 2011 blev henholdsvis 60 og 63 pr. 1.000 ikke-gifte mænd og kvinder i varig beskæftigelse viet. I 2008 gjaldt det for henholdsvis 76 og 87. Kvinder i vekslende beskæftigelsessituation har næsten lige så stor sandsynlighed for at blive gift som kvinder i varig beskæftigelse, mens det blandt mænd kun er ca. halvt så mange, der bliver gift.

Som figurene viser, har der relativt set været et lige stort fald i antal viede pr. 1.000 ikke-gifte i de fire forskellige beskæftigelsesgrupper. Men da der er langt højere sandsynlighed for at blive gift, hvis man er i varig beskæftigelse, påvirkes antallet af viesler kraftigt, når der er færre personer i varig beskæftigelse. Det forklarer til gengæld ikke det relative fald i samtlige beskæftigelsesgrupper.

Figur 3. **Viede pr. 1.000 ikke-gifte 25-39 årige efter beskæftigelsesstatus de to seneste år før vielsesåret**

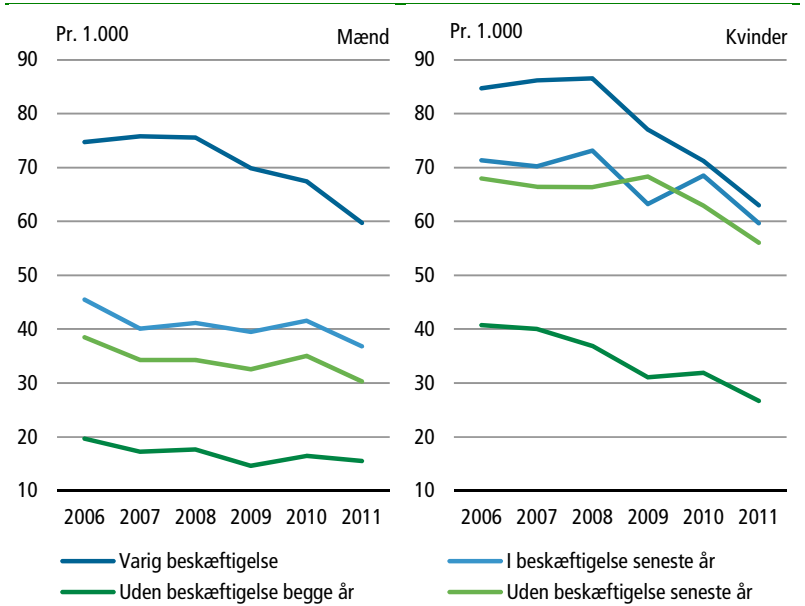

Rettet i forhold til oprindelig version.

3.3. Boligejere

Køb af fælles ejerbolig kan have en betydning i forhold til beslutningen om at blive gift. I dette afsnit undersøger vi derfor udviklingen i antal viede blandt de ikke-gifte 25-39 årige efter deres boligsituation.

Oplysning om personernes boligsituation er dannet på baggrund af den oplysning, om værdi af egen bolig, som stammer fra indkomstregistret. Hvis en person har en oplysning om værdi af egen bolig i et år, men ikke året før, bliver personen betragtet som ny boligejer. Da indkomstregistret på udgivelsestidspunktet ikke har oplysninger om indkomståret 2011, har det ikke været muligt at danne alle boligværdierne for vielsesåret 2011. Det er kun personer der er fuldt skattepligtige i det seneste år og året før der er taget med i opgørelsen over boligsituation, og de kategoriseres på følgende måde:

1. Boligejer, ingen ændring året før el. vielsesåret
2. Ny boligejer året før vielsesåret
3. Ny boligejer i vielsesåret
4. Ikke boligejer i vielsesåret eller året før
5. Øvrige, inkl. ikke fuldt skattepligtige

Størstedelen af vielserne sker blandt mænd og kvinder, der ikke har haft en ændring i deres boligstatus i vielsesåret eller året før. I 2010 var det henholdsvis 83 pct. og 81 pct. blandt de viede mænd og kvinder, som ikke havde ændret deres status som enten lejer eller ejer de seneste to år. Denne andel er dog steget fra 78 og 76 pct. i 2006. Nye boligejere i vielsesåret udgør 8 pct. af de viede både i 2008 og 2010, og ændringer i antallet af nye boligejere har derfor ikke så stor en effekt på antallet af vielser som f.eks. ændringer i antallet af beskæftigede.

Tabel 6. Antal viede 25-39 årige efter boligsituationen

	2006	2007	2008	2009	2010	2011
	antal					
Mænd i alt	22 113	21 906	21 692	19 295	17 927	15 443
Boligejer, ingen ændring ¹	10 552	10 992	10 914	9 415	8 514	-
Ny boligejer						
året før vielsesåret	2 002	1 810	1 679	1 327	948	943
i vielsesåret	2 060	1 887	1 573	1 209	1 348	-
Ikke boligejer ¹	6 686	6 446	6 694	6 508	6 324	-
Øvrige	813	771	832	836	793	14 500
Kvinder i alt	21 516	21 450	21 305	18 739	17 298	15 060
Boligejer, ingen ændring ¹	8 313	8 682	8 683	7 387	6 643	-
Ny boligejer						
året før vielsesåret	2 100	1 991	1 847	1 405	1 011	1 042
i vielsesåret	2 222	2 080	1 755	1 335	1 433	-
Ikke boligejer ¹	8 100	7 953	8 216	7 803	7 439	-
Øvrige	781	744	804	809	772	14 018

Anm.: Det er ikke muligt at opgøre nye boligejere i vielsesåret for 2011 før december 2012.

¹ I vielsesåret eller året før.

Tabel 7. Antal nye boligejere i vielsesåret

	2006	2007	2008	2009	2010
	antal				
Mænd i alt	18 110	15 211	12 271	9 273	9 969
25-29 år	9 274	7 807	6 113	4 536	4 807
30-34 år	5 912	4 941	4 020	2 994	3 264
35-39 år	2 924	2 463	2 138	1 743	1 898
Kvinder i alt	15 286	13 363	10 944	8 321	9 230
25-29 år	8 220	7 094	5 683	4 172	4 556
30-34 år	4 676	4 013	3 389	2 652	2 966
35-39 år	2 390	2 256	1 872	1 497	1 708

Anm.: Det er ikke muligt at opgøre nye boligejere i vielsesåret for 2011 før december 2012.

Det er tydeligt, at det oftest er personer med ejerbolig som bliver viet. For mænd og kvinder uden ejerbolig var det henholdsvis 33 og 42 pr. 1.000 ikke-gifte, som blev viet i 2010. Vielseshyppighederne blandt de nye boligejere var tre-fire gange så høj, og højest for dem, der blev nye boligejere i vielsesåret.

Det er værd at bemærke, at andelen af vielser blandt personer, der er blevet nye boligejere i vielsesåret, ikke er faldet. Andelen af vielser blandt personer i øvrige boligsituationer, viser samme tendens til fald, som vi har set for andre befolkningsgrupper.

Figur 4. **Viede pr. 1.000 ikke-gifte 25-39 årige efter boligsituationen**

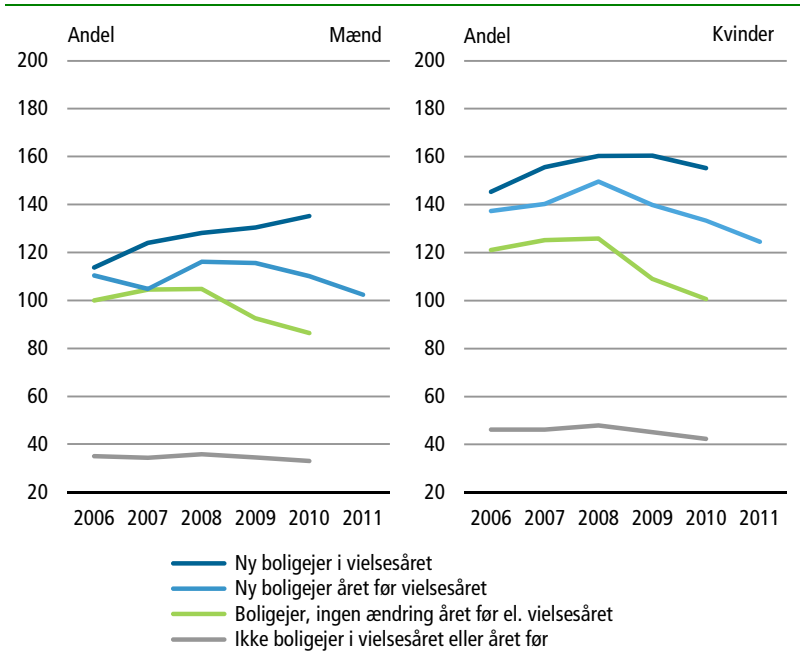

3.4. Indkomster

I dette afsnit ser vi på, hvorvidt der er forskel i udviklingen i andel vielser efter indkomstniveau.

Indkomster er disponibel indkomst indekseret efter forbrugerprisindekset, hvor 2010 er sat til 100. Disponibel indkomst er det beløb, man har tilbage af indkomsten til forbrug og opsparing, når direkte skat mv., underholdsbidrag og renteudgifter er betalt. Disponibel indkomst gør det muligt at sammenligne ejere og lejere, da lejeværdi af egen bolig er lagt til boligejeres indkomst. Bemærk at det er indkomsten før vielsesåret.

De fleste vielser sker blandt både mænd og kvinder, der har en disponibel indkomst på under 300.000 kr. For mændenes vedkommende er der flest med en disponibel indkomst på 200.000-299.999 kr., mens der er flest kvinder, der har en disponibel indkomst under 200.000 kr.

Tabel 8. Antal viede efter disponibel indkomst

	2006	2007	2008	2009	2010	2011
	antal					
Mænd i alt	22 113	21 905	21 692	19 295	17 927	15 443
Under 200.000 kr.	9 526	8 955	8 522	7 757	6 971	5 635
200.000-299.999 kr.	10 058	10 361	10 292	9 138	8 475	6 865
300.000 kr. og dero.	2 224	2 304	2 553	1 997	2 085	2 629
Uoplyst	305	285	325	403	396	314
Kvinder i alt	21 516	21 449	21 304	18 739	17 298	15 060
Under 200.000 kr.	13 768	13 426	12 894	10 963	9 085	7 356
200.000-299.999 kr.	6 808	7 052	7 303	6 718	7 033	6 226
300.000 kr. og dero.	647	708	776	663	790	1 150
Uoplyst	293	263	331	395	390	328

Tabel 9 viser antallet af ikke-gifte personer i de forskellige indkomstgrupper efter alder. Andelen af de ikke-gifte i forhold til alle i indkomstgruppen er her taget med for at illustrere, hvor stor forskel der er på civilstanden i de forskellige indkomstgrupper, og at forskellen bliver større med alderen, hvor der er flest gifte blandt dem med højeste indkomster. Den højeste andel ikke-gifte blandt de 35-39 årige er blandt mænd med de laveste indkomster.

Indkomstniveauet stiger som hovedregel i alderen fra 25-39 og der vil derfor være flere med højere indkomster i den ældste ende af alderskalaen. Det skal dog ses i sammenhæng med, at der er flere med højere indkomster, der bliver gift i alle aldre. Indkomstfordelingen i gruppen af ikke-gifte afspejler derfor ikke indkomstfordelingen for hele befolkningen.

Tabel 9. Antal ikke-gifte personer efter alder pr. 1. januar 2011

	År					
	25-29	30-34	35-39	25-29	30-34	35-39
	antal			pct. ikke-gifte		
Mænd						
Under 200.000 kr.	87 177	50 518	40 069	89	71	61
200.000-299.999 kr.	35 698	38 631	32 829	81	56	43
300.000 kr. og dero.	5 027	12 386	15 322	77	48	31
Uoplyst	1 570	904	492	86	67	52
Kvinder						
Under 200.000 kr.	86 109	42 062	31 250	77	54	46
200.000-299.999 kr.	23 745	34 719	35 268	69	45	37
300.000 kr. og dero.	1 433	5 098	8 524	68	40	29
Uoplyst	1 067	401	198	87	71	66

Det er tydeligt, at der er en stor spredning i sandsynligheden for at blive gift blandt mænd i forhold til indkomstniveauet. Blandt mænd med disponible indkomster på 300.000 kr. og derover er der i 2011 næsten tre gange så stor sandsynlighed for at blive gift som blandt dem, der har

disponible indkomster på under 200.000 kr. Blandt kvinder er forskellen ikke helt så stor, men der er den samme tendens til at jo højere indkomst jo større er sandsynligheden for at blive gift.

Både blandt mænd og kvinder er tendensen til fald i andel viesler ensartet uanset indkomstgruppe. Det er kun kvinder med de højeste disponible indkomster på 300.000 kr. og derover, der som gruppe ikke har haft et fald fra 2009 i andel viesler. Denne gruppe er dog ret lille.

Figur 5. **Viede pr. 1.000 ikke-gifte 25-39 årige efter disponibel indkomst**

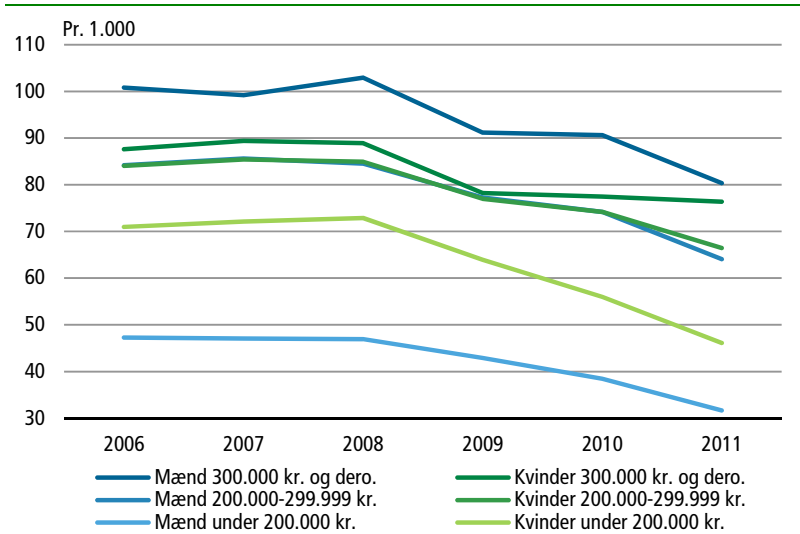

Rettet i forhold til oprindelig version.

3.5. Efter ældste barns fødselstidspunkt

De følgende analyser omhandler vielseshyppigheden set i forhold til hvor lang tid der er gået fra ældste barns fødsel og til vielsesåret, samt vielseshyppigheden for dem, der endnu ikke har fået børn ved udgangen af vielsesåret.

Godt halvdelen af de viede havde børn, som var født før vielsesåret, mens ca. hver syvende fik sit første barn i vielsesåret. Den sidste tredjedel havde ikke fået børn inden udgangen af vielsesåret.

Tabel 10. Antal viede 25-39 årige efter ældste barns fødselstidspunkt

	2006	2007	2008	2009	2010	2011
	antal					
Mænd i alt	22 113	21 906	21 692	19 295	17 927	15 443
Barn						
i vielsesåret	3 002	3 065	3 106	2 891	2 761	2 270
året før vielsesåret	2 230	2 399	2 278	2 084	1 903	1 713
et til fire år før vielsesåret	3 910	4 097	4 252	3 669	3 367	2 933
4 år el. mere før vielsesåret	4 840	4 831	4 681	3 770	3 425	2 991
Ikke fået barn ¹	8 131	7 514	7 375	6 881	6 471	5 536
Kvinder i alt	21 516	21 450	21 305	18 739	17 298	15 060
Barn						
i vielsesåret	2 807	2 798	2 862	2 651	2 522	2 094
året før vielsesåret	2 105	2 272	2 147	1 921	1 831	1 622
et til fire år før vielsesåret	3 794	3 957	4 133	3 560	3 265	2 889
4 år eller mere før vielsesåret	6 025	6 038	5 893	4 827	4 325	3 712
Ikke fået barn ¹	6 785	6 385	6 270	5 780	5 355	4 743

¹ Ved udgangen af vielsesåret.

Der har været et betydeligt fald i andelen af viede fra 2008 til 2011 blandt personer med børn uanset tidspunkt for første barns fødsel. Vielsehyppigheden for mænd og kvinder, der fik deres første barn i vielsesåret, faldt fra henholdsvis 204 og 210 pr. 1.000 ikke-gifte til 164 og 165. Det relative fald er størst blandt dem, der har fået deres første barn mere end et år før vielsesåret.

For både mænd og kvinder er der størst sandsynlighed for at blive viet samme år eller året efter at de har fået deres første barn. Personer hvis ældste barn er fire år eller derover, har mindst sandsynlighed for at blive viet, blandt de personer der har fået børn før vielsesåret. Personer der ikke har fået børn ved udgangen af vielsesåret, har den mindste sandsynlighed for at blive viet, og mindre end 40 ud af 1.000 ikke-gifte bliver viet.

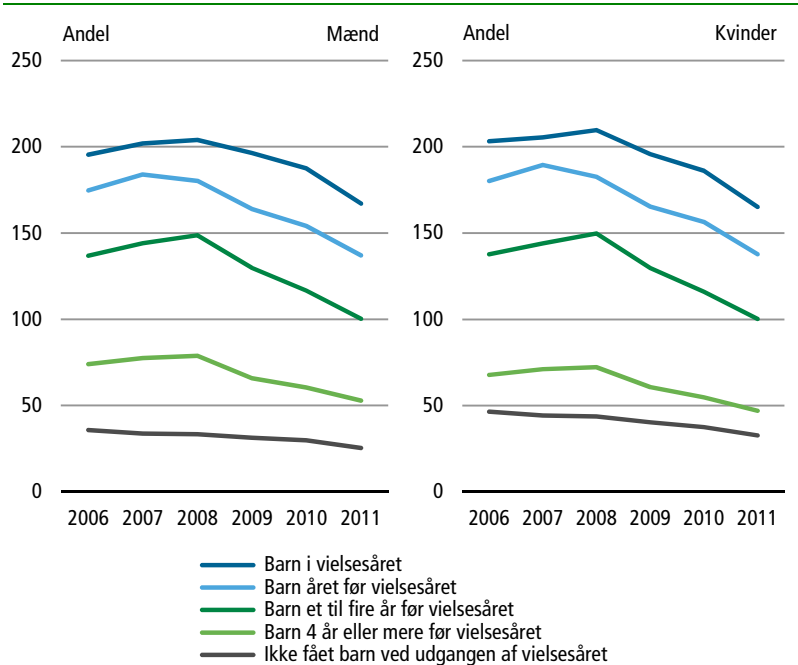
Figur 6. **Viede pr. 1.000 ikke-gifte 25-39 årige efter ældste barns fødselstidspunkt**

Personer der har fået det ældste barn i vielsesåret eller året før og er i parforhold inden vielsen, vil i de fleste tilfælde danne par med den anden forælder til barnet.

Personer, der har fået det ældste barn mere end et år før vielsesåret, har større sandsynlighed for at danne par med en person der ikke er forælder til barnet. Groft sagt, kan det siges, at jo længere tid der er gået fra ældste barns fødselstidspunkt til vielsesåret, jo større sandsynlighed er der også for, at ældste barn er fra et tidligere forhold, og personen enten er enlig eller i nyt forhold. Begge dele vil spille ind på tendensen til at blive viet i året.

Personer, der ikke har fået barn ved udgangen af vielsesåret, kan danne par med en person, der har børn fra tidligere forhold, og dette vil også kunne spille ind på tendensen til at blive viet i året.

Ældste barns fødsel og ny bolig

Det er allerede vist, at personer med ny bolig i vielsesåret ikke har haft faldende vielseshyppigheder. Opdeler man denne gruppe på tidspunktet for deres ældste barns fødsel, finder man, at der faktisk er sket en stigning i vielseshyppighederne for dem, der har fået barn i vielsesåret eller året før. Også gruppen af personer uden børn og ny bolig i vielsesåret har haft stigende vielseshyppigheder, men niveauerne er meget lave for denne gruppe. For personer med ny bolig og et ældste barn, der er født mere end et år før vielsesåret, har der været tale om faldende vielseshyppigheder.

Både i 2008 og i 2010 var det 8 pct. af de viede som var nye boligejere, så ændringer i antallet af personer som er nye boligejere, har ikke haft en afgørende betydning for nedgangen i antallet af vielser. Men opgørelsen kan bruges til at støtte de tidligere konklusioner, om at der har været en nedgang i vielseshyppigheden i alle grupper, uanset indkomst, arbejdsmarkedsstatus og boligforhold, med disse undtagelser.

Figur 7. **Viede pr. 1.000 ikke-gifte 25-39 årige i par, med ny bolig i vielsesåret efter ældste barns fødsel**

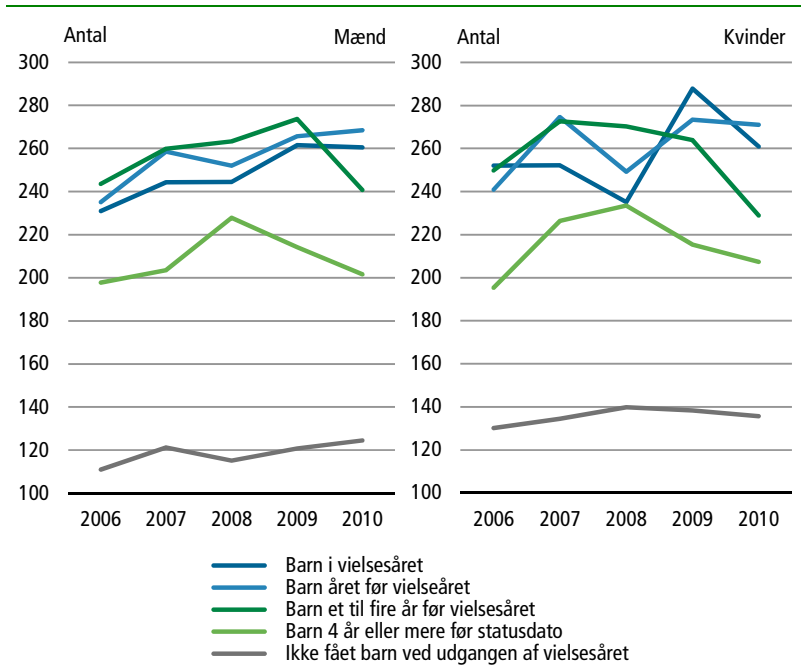

4. Kirkelige vielser

Der er størst andele kirkelige vielser blandt de viede under 40 år. I 2011 var der blandt de 25-29-årige henholdsvis 46 pct. af mændenes og 47 pct. af kvindernes vielser, der foregik i kirken, mens det kun gjaldt for henholdsvis 22 og 23 pct. af vielserne blandt dem på 60 år og derover.

Det er samtidig også i de yngste aldersgrupper, der har været de største fald i andel kirkelige vielser fra 2008 til 2011, mens der ikke har været et fald blandt kvinder på 40 år og derover. Fra 2008 til 2011 faldt andelen af kirkelige vielser fra 41 til 40 pct. blandt alle viede på 20 år og derover.

Figur 8. Andel kirkelige vielser efter alder

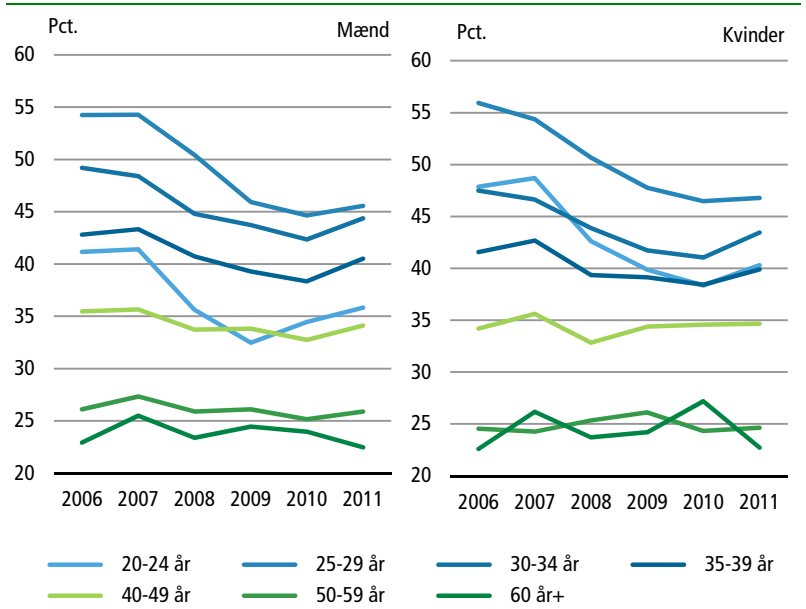

Når vi ser på andel kirkelige vielser efter ældste barns fødsel, kan vi se, at der er færrest kirkelige vielser blandt personer, der både har fået barn og ny bolig i vielsesåret. I 2010 gjaldt det kun for henholdsvis 17 pct. og 20 pct. af de viede mænd og kvinder i denne situation. Blandt viede der ikke havde fået barn ved udgangen af vielsesåret, men havde fået ny bolig, var det næsten halvdelen der blev gift i kirken.

Det er i den forbindelse værd at bemærke, at andelen af kirkeligt viede er faldet kraftigt fra 2008 til 2010 blandt de viede, som ikke havde fået en ny bolig i vielsesåret, mens det ikke gælder for dem med ny bolig.

Tabel 11A. Andel kirkeligt viede blandt 25-39 årige i par, med ny bolig i vielsesåret efter ældste barns fødselstidspunkt

	2006	2007	2008	2009	2010
	———— andel ————				
Mænd					
Barn					
i vielsesåret	31	25	17	21	17
året før vielsesåret	48	42	40	37	36
et til fire år før vielsesåret	39	33	40	29	28
4 år eller mere før vielsesåret	39	37	35	24	33
Ikke fået barn ¹	57	50	44	42	47
Kvinder					
Barn					
i vielsesåret	28	23	17	20	20
året før vielsesåret	50	44	34	38	31
et til fire år før vielsesåret	36	31	38	32	31
4 år eller mere før vielsesåret	40	35	33	22	27
Ikke fået barn ¹	61	54	51	43	47

¹ Ved udgangen af vielsesåret.

Tabel 11B. Andel kirkeligt viede blandt 25-39 årige i par, uden ny bolig i vielsesåret, efter ældste barns fødselstidspunkt

	2006	2007	2008	2009	2010
	———— andel ————				
Mænd					
Barn					
i vielsesåret	35	37	38	23	23
året før vielsesåret	54	64	62	42	42
et til fire år før vielsesåret	50	58	65	46	41
4 år eller mere før vielsesåret	50	64	62	38	36
Ikke fået barn ¹	71	73	73	36	35
Kvinder					
Barn					
i vielsesåret	34	35	38	22	21
året før vielsesåret	54	67	60	42	41
et til fire år før vielsesåret	49	57	63	46	42
4 år eller mere før vielsesåret	50	62	63	36	35
Ikke fået barn ¹	69	73	74	37	37

¹ Ved udgangen af vielsesåret.

1. Samlet oversigt

Befolknings-tilvæksten Befolkningen var 1. januar 2012 på 5.580.516 personer. Væksten i befolkningen var i 2011 på 29.096 personer, svarende til 5,2 promille (tabel 1.1). Nettoindvandringen svarer til 78 pct. af befolkningstilvæksten, mens resten skyldes den naturlige befolkningstilvækst (fødte minus døde).

Fødte Der blev i 2011 født 58.998 børn. Det ligger syv pct. lavere end sidste års antal fødte, og syv pct. under gennemsnittet for de seneste 10 år.

Døde Antallet af døde i 2011 var på 52.516 personer. Det er lavere end i 2010, og 2.922 (5 pct.) under gennemsnittet for de seneste 10 år.

Naturlig befolkningstilvækst Tilsammen resulterede de fødte og de døde i et fødselsoverskud eller en naturlig befolkningstilvækst på 6.482, svarende til 1,2 promille.

Figur 1.1 **Levendefødte, døde og fødselsoverskud. 1961-2011**
Live births, deaths and natural increase. 1961-2011

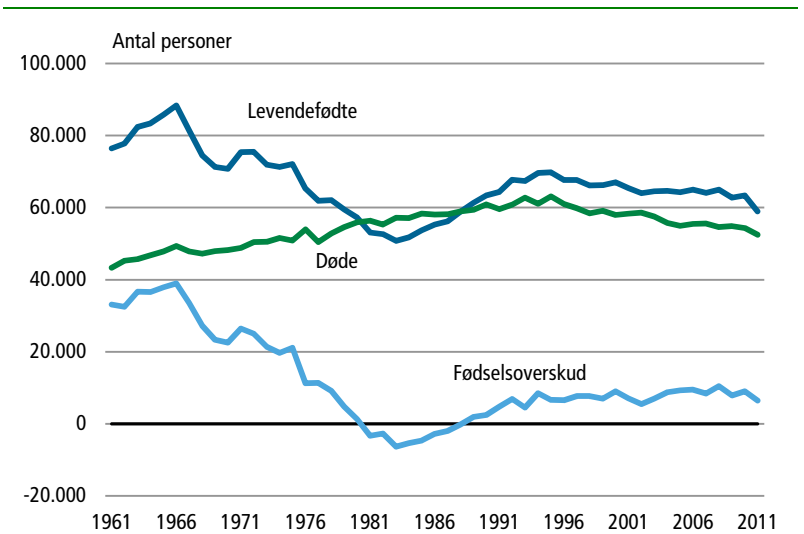

TRANSLATION - levendefødte: live births; døde: deaths; fødselsoverskud: natural increase; antal personer: number of persons.

Indvandring Indvandringen til Danmark i 2011 var på 69.298 personer. Det er en stigning på 1 pct. i forhold til 2010, og er 15 pct. højere end gennemsnittet for de seneste 10 år.

Udvandring Udvandringen var på 46.684 personer. Det var 4 pct. over gennemsnittet for de seneste 10 år. Udvandringen er undervurderet pga. forsinket indberetning. Se varedeklaration på www.dst.dk/Befolkning.

Nettoindvandring

Nettoindvandringen (indvandrede minus udvandrede) var i 2011 på 22.614, svarende til 4,1 promille af befolkningen, hvilket er højere end gennemsnittet for de seneste 10 år.

Figur 1.2 Indvandring, udvandring og nettoindvandring. 1961-2011
Immigration, emigration and net immigration. 1961-2011

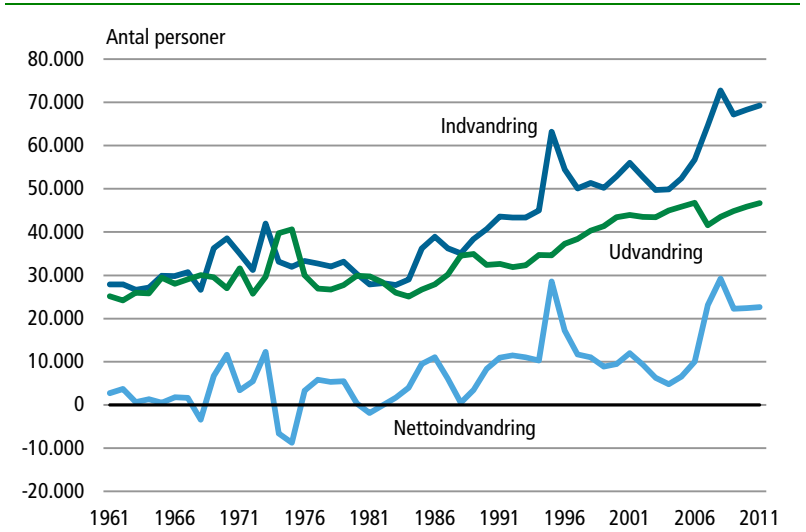

TRANSLATION - indvandring: immigration; udvandring: emigration; nettoindvandring: net immigration; antal personer: number of persons.

Figur 1.3 Fødselsoverskud, nettoindvandring og befolkningstilvækst. 1961-2011
Natural increase, net immigration and population increase. 1961-2011

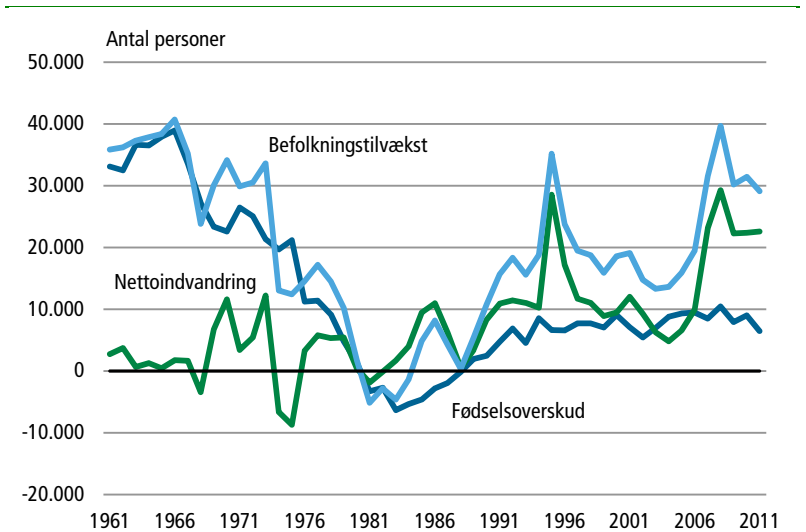

TRANSLATION - fødselsoverskud: national increase; nettoindvandring: net immigration; befolkningstilvækst: population increase; antal personer: number of persons.

Vielser og skilsmisser

Der blev i 2011 indgået 27.198 ægteskaber og opløst 33.005 (tabel 1.2). 14.484 af ægteskabsopløsningerne skyldtes skilsmisse, det svarer til 44 pct. Resten, 18.521 ægteskaber, blev opløst ved død. For ægteskaber opløst ved død skete det i kun 32 pct. af tilfældene ved kvindens død, for de resterende ved mandens død. Der var således et fald for tredje år i træk i antallet af vielser, mens skilsmisserne var på niveau med året før.

Figur 1.4 **Vielser og skilsmisser. 1961-2011**
Marriages and divorces. 1961-2011

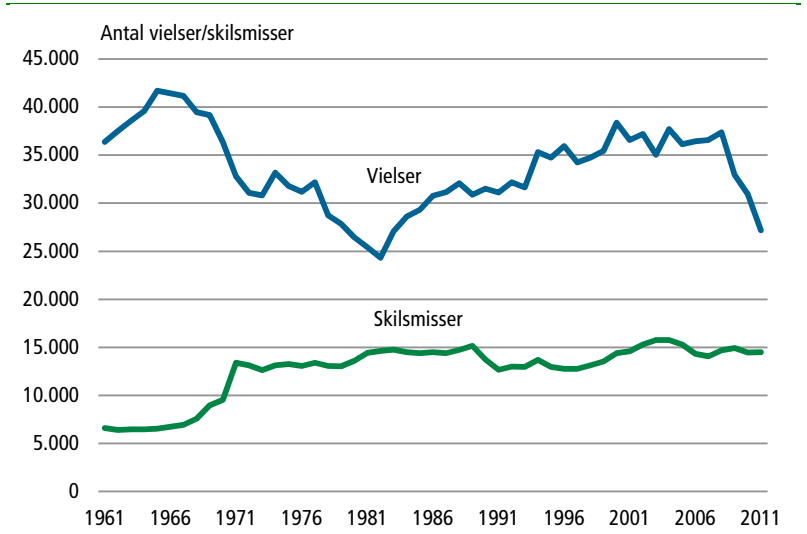

TRANSLATION - vielser: marriages; skilsmisser: divorces; antal personer: number of persons.

Tabel 1.1 **Befolkningsregnskab. 1968-2011**
Population accounts. 1968-2011

	Folketal 1. jan.	Levende- fødtte	Døde	Fødsels- overskud	Indvan- dring	Udvan- dring	Netto- indvan- dring	Befolk- nings- tilvækst
År	1	2	3	4	5	6	7	8
1968	4 855 346	74 543	47 290	27 253	26 655	30 067	-3 412	23 841
1969	4 879 187	71 298	47 943	23 355	36 257	29 499	6 758	30 113
1970	4 906 916	70 802	48 233	22 569	38 588	27 001	11 587	34 156
1971	4 950 598	75 359	48 858	26 501	35 026	31 626	3 400	29 901
1972	4 975 653	75 505	50 445	25 060	31 200	25 762	5 438	30 498
1973	5 007 538	71 895	50 526	21 369	41 948	29 703	12 245	33 614
1974	5 036 184	71 327	51 637	19 690	33 146	39 751	-6 605	13 085
1975	5 054 410	72 071	50 895	21 176	31 946	40 659	-8 713	12 463
1976	5 065 313	65 267	54 001	11 266	33 320	30 000	3 320	14 586
1977	5 079 879	61 878	50 485	11 393	32 740	26 906	5 834	17 227
1978	5 096 959	62 036	52 864	9 172	32 059	26 735	5 324	14 496
1979	5 111 537	59 464	54 654	4 810	33 183	27 731	5 452	10 262
1980	5 122 065	57 293	55 939	1 354	30 311	29 913	398	1 752
1981	5 123 989	53 089	56 359	-3 270	27 874	29 719	-1 845	-5 115
1982	5 119 155	52 658	55 368	-2 710	28 223	28 328	-105	-2 815
1983	5 116 464	50 822	57 156	-6 334	27 718	25 999	1 719	-4 615
1984	5 112 130	51 800	57 109	-5 309	29 035	25 053	3 982	-1 327
1985	5 111 108	53 749	58 378	-4 629	36 214	26 715	9 499	4 870
1986	5 116 273	55 312	58 100	-2 788	38 932	27 928	11 004	8 216
1987	5 124 794	56 221	58 136	-1 915	36 296	30 123	6 173	4 258
1988	5 129 254	58 844	58 984	-140	35 051	34 544	507	367
1989	5 129 778	61 351	59 397	1 954	38 391	34 949	3 442	5 396
1990	5 135 409	63 433	60 926	2 507	40 715	32 883	8 332	10 839
1991	5 146 469	64 358	59 581	4 777	43 567	32 629	10 938	15 715
1992	5 162 126	67 726	60 821	6 905	43 377	31 915	11 462	18 367
1993	5 180 614	67 369	62 809	4 560	43 400	32 344	11 056	15 616
1994	5 196 642	69 666	61 099	8 567	44 961	34 710	10 251	18 818
1995	5 215 718	69 771	63 127	6 644	63 187	34 630	28 557	35 201
1996	5 251 027	67 638	61 043	6 595	54 445	37 312	17 133	23 728
1997	5 275 121	67 648	59 898	7 750	50 105	38 393	11 712	19 462
1998	5 294 860	66 174	58 453	7 721	51 372	40 340	11 032	18 753
1999	5 313 577	66 220	59 179	7 041	50 236	41 340	8 896	15 937
2000	5 330 020	67 084	57 998	9 086	52 915	43 417	9 498	18 584
2001	5 349 212	65 458	58 355	7 103	55 984	43 980	12 004	19 107
2002	5 368 354	64 075	58 610	5 465	52 778	43 481	9 297	14 762
2003	5 383 507	64 599	57 574	7 025	49 754	43 466	6 288	13 313
2004	5 397 640	64 609	55 806	8 803	49 860	45 017	4 843	13 646
2005	5 411 405	64 282	54 962	9 320	52 458	45 869	6 589	15 909
2006	5 427 459	64 984	55 477	9 507	56 750	46 786	9 964	19 471
2007 ¹	5 447 084	64 082	55 604	8 478	64 656	41 566	23 090	31 568
2008 ¹	5 475 791	65 038	54 591	10 447	72 749	43 490	29 259	39 706
2009 ¹	5 511 451	62 818	54 872	7 946	67 161	44 874	22 287	30 233
2010 ¹	5 534 738	63 411	54 368	9 043	68 282	45 882	22 400	31 443
2011 ¹	5 560 628	58 998	52 516	6 482	69 298	46 684	22 614	29 096

¹ Der korrigeres ikke i tabellen for hændelser, der indberettes til CPR med forsinkelse. En beregnet slutbefolkning vil derfor ikke være i overensstemmelse med en efterfølgende startbefolkning.

Mere information: www.statistikbanken.dk/bev1 og bev107

TRANSLATION - Columns, 1-8: absolute figures; 10-16: per 1,000 population; 1: population 1. January; 2 and 10: live births; 3 and 11: deaths; 4 and 12: natural increase; 5 and 13: immigration; 6 and 14: emigration; 7 and 15: net immigration; 8 and 16: population increase.

Tabel 1.1

Pr. 1.000 indbyggere							Year
Levende-fødte	Døde	Fødsels-overskud	Indvan-dring	Udvan-dring	Netto-indvan-dring	Befolk-nings-tilvækst	
9	10	11	12	13	14	15	
15,3	9,7	5,6	5,5	6,2	-0,7	4,9	1968
14,6	9,8	4,8	7,4	6,0	1,4	6,2	1969
14,4	9,8	4,6	7,8	5,5	2,4	6,9	1970
15,2	9,8	5,3	7,1	6,4	0,7	6,0	1971
15,1	10,1	5,0	6,3	5,2	1,1	6,1	1972
14,3	10,1	4,3	8,4	5,9	2,4	6,7	1973
14,1	10,2	3,9	6,6	7,9	-1,3	2,6	1974
14,2	10,1	4,2	6,3	8,0	-1,7	2,5	1975
12,9	10,6	2,2	6,6	5,9	0,7	2,9	1976
12,2	9,9	2,2	6,4	5,3	1,1	3,4	1977
12,2	10,4	1,8	6,3	5,2	1,0	2,8	1978
11,6	10,7	0,9	6,5	5,4	1,1	2,0	1979
11,2	10,9	0,3	5,9	5,8	0,1	0,3	1980
10,4	11,0	-0,6	5,4	5,8	-0,4	-1,0	1981
10,3	10,8	-0,5	5,5	5,5	-0,0	-0,6	1982
9,9	11,2	-1,2	5,4	5,1	0,3	-0,9	1983
10,1	11,2	-1,0	5,7	4,9	0,8	-0,3	1984
10,5	11,4	-0,9	7,1	5,2	1,9	1,0	1985
10,8	11,3	-0,5	7,6	5,5	2,1	1,6	1986
11,0	11,3	-0,4	7,1	5,9	1,2	0,8	1987
11,5	11,5	-0,0	6,8	6,7	0,1	0,1	1988
12,0	11,6	0,4	7,5	6,8	0,7	1,1	1989
12,3	11,9	0,5	7,9	6,3	1,6	2,1	1990
12,5	11,6	0,9	8,5	6,3	2,1	3,0	1991
13,1	11,8	1,3	8,4	6,2	2,2	3,6	1992
13,0	12,1	0,9	8,4	6,2	2,1	3,0	1993
13,4	11,7	1,6	8,6	6,7	2,0	3,6	1994
13,3	12,1	1,3	12,1	6,6	5,5	6,7	1995
12,9	11,6	1,3	10,3	7,1	3,3	4,5	1996
12,8	11,3	1,5	9,5	7,3	2,2	3,7	1997
12,5	11,0	1,5	9,7	7,6	2,1	3,5	1998
12,4	11,1	1,3	9,4	7,8	1,7	3,0	1999
12,6	10,9	1,7	9,9	8,1	1,8	3,5	2000
12,2	10,9	1,3	10,5	8,2	2,2	3,6	2001
11,9	10,9	1,0	9,8	8,1	1,7	2,7	2002
12,0	10,7	1,3	9,2	8,1	1,2	2,5	2003
12,0	10,3	1,6	9,2	8,3	0,9	2,5	2004
11,9	10,1	1,7	9,7	8,5	1,2	2,9	2005
12,0	10,2	1,7	10,4	8,6	1,8	3,6	2006
11,7	10,2	1,6	11,8	7,6	4,2	5,8	2007
11,8	9,9	1,9	13,3	7,9	5,3	7,2	2008
11,4	9,9	1,4	12,2	8,1	4,0	5,5	2009
11,4	9,8	1,6	12,3	8,3	4,0	5,7	2010
10,6	9,4	1,2	12,4	8,4	4,1	5,2	2011

Tabel 1.2

Indgåede og opløste ægteskaber. 1968-2011

Marriages contracted and dissolved. 1968-2011

År	Indgåede ægteskaber	Opløste ægteskaber				Flere indgåede end opløste ægteskaber	Opløste ægteskaber pr. 1.000 bestående	
		Ved mandens død	Ved hustruens død	Ved skilsmisse	I alt		Ved død	Ved skilsmisse
	1	2	3	4	5	6	7	8
1968	39 457	14 696	6 948	7 572	29 216	10 241	18,3	6,4
1969	39 158	15 076	7 002	8 955	31 033	8 125	18,5	7,5
1970	36 376	15 242	7 212	9 524	31 978	4 398	18,7	7,9
1971	32 801	15 601	7 042	13 401	36 044	-3 243	18,7	11,1
1972	31 073	16 161	7 379	13 134	36 674	-5 601	19,5	10,9
1973	30 813	15 960	7 042	12 637	35 639	-4 826	19,1	10,5
1974	33 182	16 434	7 066	13 132	36 632	-3 450	19,6	11,0
1975	31 782	16 067	6 961	13 264	36 292	-4 510	19,3	11,1
1976	31 192	16 973	7 392	13 064	37 429	-6 237	20,5	11,0
1977	32 174	16 202	6 843	13 383	36 428	-4 254	19,5	11,3
1978	28 763	16 779	7 070	13 072	36 921	-8 158	20,3	11,1
1979	27 842	17 238	7 296	13 044	37 578	-9 736	21,0	11,2
1980	26 448	17 636	7 486	13 593	38 715	-12 267	21,7	11,7
1981	25 411	17 556	7 379	14 425	39 360	-13 949	21,8	12,6
1982	24 330	16 942	7 448	14 621	39 011	-14 681	21,6	12,9
1983	27 096	17 502	7 324	14 763	39 589	-12 493	22,2	13,2
1984	28 624	17 209	7 461	14 490	39 160	-10 536	22,3	13,1
1985	29 322	17 422	7 382	14 385	39 189	-9 867	22,6	13,1
1986	30 773	17 095	7 665	14 490	39 250	-8 477	22,7	13,3
1987	31 132	17 161	7 524	14 381	39 066	-7 934	22,7	13,2
1988	32 080	16 894	7 627	14 717	39 238	-7 158	22,7	13,6
1989	30 894	16 737	7 544	15 152	39 433	-8 539	22,6	14,1
1990	31 513	17 131	7 675	13 731	38 537	-7 024	23,2	12,9
1991	31 099	16 203	7 542	12 655	36 400	-5 301	22,3	11,9
1992	32 188	16 528	7 573	12 981	37 082	-4 894	22,7	12,2
1993	31 638	16 757	7 785	12 971	37 513	-5 875	23,1	12,2
1994	35 321	16 252	7 611	13 709	37 572	-2 251	22,5	12,9
1995	34 736	16 425	7 521	12 976	36 922	-2 186	22,6	12,2
1996	35 953	15 662	7 315	12 776	35 753	200	21,6	12,0
1997	34 244	15 220	7 139	12 774	35 133	-889	21,0	12,0
1998	34 733	15 077	7 083	13 141	35 301	-568	20,8	12,3
1999	35 439	14 617	7 079	13 537	35 233	206	20,3	12,6
2000	38 388	14 242	7 000	14 381	35 623	2 765	19,8	13,4
2001	36 567	14 343	6 919	14 597	35 859	708	19,8	13,6
2002	37 210	13 689	6 460	15 304	35 453	1 757	18,7	14,2
2003	35 041	14 038	6 561	15 763	36 362	-1 321	19,2	14,7
2004	37 711	13 504	6 500	15 774	35 778	1 933	18,6	14,7
2005	36 148	13 134	6 435	15 300	34 869	1 279	18,2	14,2
2006	36 452	13 167	6 477	14 343	33 987	2 465	18,3	13,3
2007	36 576	12 953	6 401	14 066	33 420	3 156	17,9	13,0
2008	37 376	12 947	6 422	14 695	34 064	3 312	17,9	13,6
2009	32 934	12 915	6 372	14 940	34 227	-1 293	17,7	13,7
2010	30 949	12 928	6 313	14 460	33 701	-2 752	17,7	13,3
2011	27 198	12 503	6 018	14 484	33 005	-5 807	17,1	13,4

Mere information: www.statistikbanken.dk/hisb3

TRANSLATION - Columns, 1: marriages contracted; 2-5: marriages dissolved; 2: by death of husband; 3: by death of wife; 4: by divorce; 5: total; 6: contracted minus dissolved; 7-8: marriages dissolved per 1,000 married couples; 7: by death; 8: by divorce.

2. Fødsler

58.998 fødte i 2011

Der blev i 2011 født 58.998 levendefødte børn (tabel 2.1). Det gennemsnitlige antal for de seneste 10 år (2002-2011) var 63.691. Antallet har ikke udvist de store udsving fra 2002 til 2008, men er herefter faldet de seneste tre år. Det laveste antal, der nogensinde er registreret var i 1983, hvor der blev født 50.822 børn, 14 pct. under antallet for 2011. Forskellen op til det højeste antal, der nogensinde er observeret er dog endnu større. I 1946 fødtes der 96.111 børn, 63 pct. flere end i 2011.

Reproduktion

Fødselshyppighederne for de forskellige aldersklasser af kvinder svarede i 2011 til en samlet fertilitet på 1.756 (tabel 2.3). Det er det antal børn, der fødes af 1.000 kvinder livet igennem med det pågældende års aldersbetingede fødselshyppigheder, hvis ingen dør inden 50-årsalderen. Det bliver ofte benævnt 1,756 børn pr. kvinde. Netto-reproduktions-tallet er et udtryk for, hvor mange piger 1.000 kvinder skal føde for at reproducere sig selv, under hensyntagen til den seneste kendte dødelighed. For at befolkningen nøjagtigt skal reproducere sig, skal dette mål være på 1.000. Det var den sidste gang i 1968. I 2011 var netto-reproduktionen på 914. Med de seneste dødelighedsforhold, det antalsmæssige forhold mellem drenge og piger ved fødslen og de aldersbetingede fødselshyppigheder skal den samlede fertilitet være på 2,262 børn pr. kvinde, for at reproduktionsniveauet nøjagtigt nås.

Figur 2.1 **Samlet fertilitet. 1961-2011**
Total fertility. 1961-2011

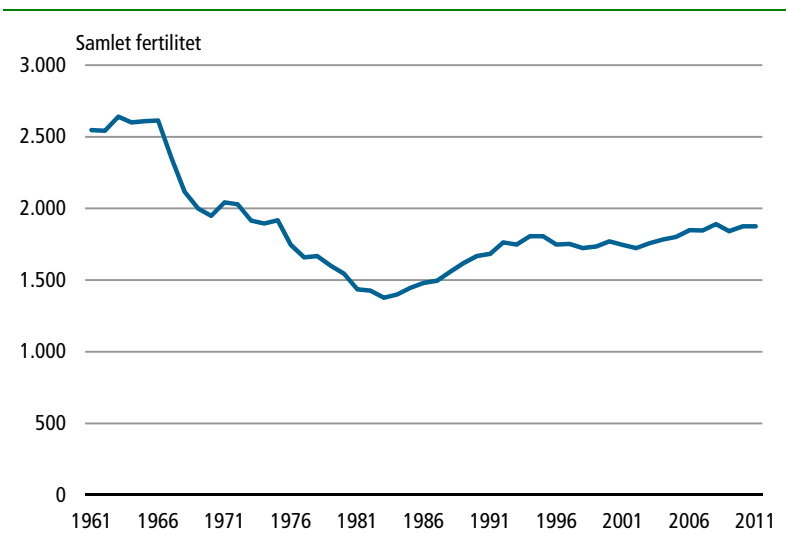

TRANSLATION - samlet fertilitet: total fertility.

Ingen af kvindegenerationerne født efter 1947 har nået en samlet fertilitet på over 2,0. Blandt de årgange, der stort set er færdige med at få

børn (tabel 2.6) ligger kvinder født 1954-1955 på det laveste niveau med en samlet fertilitet på 1,839.

Figur 2.2 Samlet fertilitet - fordelt efter alder for udvalgte kvindegenerationer
Total fertility, by age, for selected birth cohorts of women

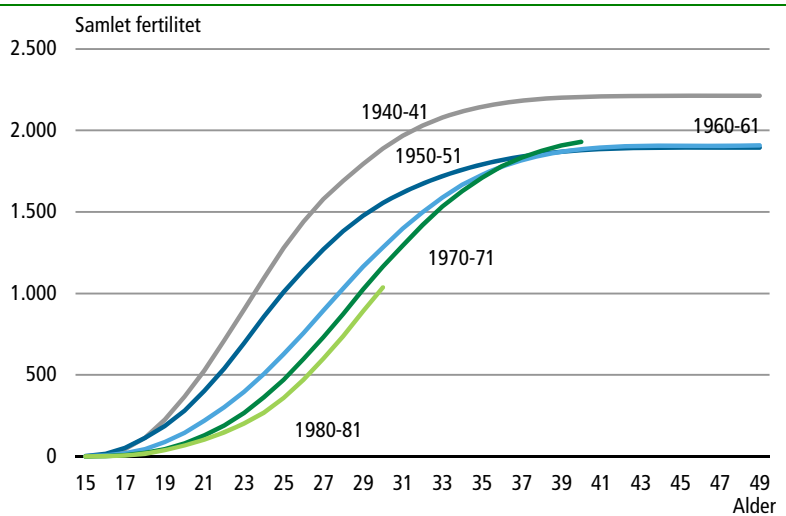

TRANSLATION - samlet fertilitet: total fertility; alder (år): age (years).

Der fødes flest drenge

De levendefødte i 2011 fordelte sig på 30.014 drenge og 28.984 piger, dvs. en kønsproportion på 104 drenge pr. 100 piger. Dette forhold er så godt som konstant fra år til år (tabel 2.1).

Næsten halvdelen fødes uden for ægteskab

47 pct. af de nyfødte i 2010 blev født uden for ægteskab. Denne størrelse ligger på et historisk set meget højt niveau, men har ikke ændret sig meget i de seneste 20 år.

Juni er største fødselsmåned

Den måned, hvor der blev født flest børn, var august, og månederne med færrest fødte var februar og december (tabel 2.2). Udregnet som fødte pr. dag ligger december måned lavest med 146 børn, mens august havde 176 fødte pr. dag. Indtil slutningen af 1980'erne har der været en tendens til, at der blev født flest børn i første halvår. Herefter blev der født stort set lige mange børn i begge halvår, med en svag tendens til forskydning af fødsler, fra første halvår til andet halvår, det seneste tiår.

Højere alder for de fødende

Den gennemsnitlige alder for de fødende kvinder er stigende og var i 2011 på 30,7 år for alle fødende kvinder og 29,1 år i 2010 for de førstegangsfødende. Ti år tidligere var gennemsnitsalderen for alle fødende 29,7 år og for de førstegangsfødende 28,3 år (tabel 2.10). De 30-årige har den største fødselshyppighed (tabel 2.4). Generelt har fødselshyppighederne været faldende for kvinder under 30 år og stigende for kvinder over 30 år i de sidste 15-20 år. Mænd, der blev fædre, var i 2007 i gennemsnit 33,1 år, dvs. 2½ år ældre end mødrene (tabel 2.15).

Figur 2.3 **Gennemsnitsalder for fødende kvinder. 1911-2011**
Average age of mothers. 1911-2011

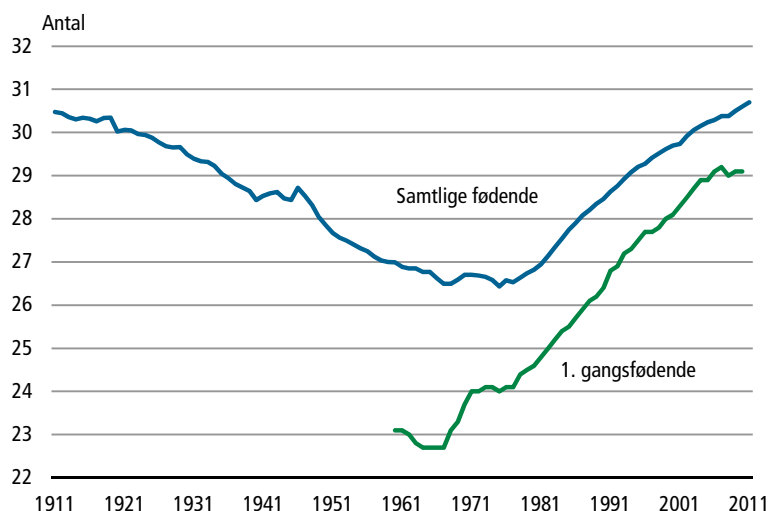

TRANSLATION - samtlige fødende: all women given birth; 1. gangsfødende: women given birth for the first time; alder (år): age (years).

Fertiliteten efter kvindernes fødselstidspunkt

Da fertiliteten generelt gik ned i 1970'erne, skete det for alle aldersklasser af kvinder. For de yngste kvinder fortsatte nedgangen også i de efterfølgende årtier, mens de lidt ældres fertilitet steg igen. Der var tale om en vis indhentning af udskudte fødsler, der giver sig udslag i, at kvinder født i 1960'erne og 1970'erne har overhalet kvinder født i 1950'erne med hensyn til den samlede opnåede fertilitet (figur 2.2 og 2.4).

Figur 2.4 **Aldersbetingede fertilitetskvotienter for udvalgte fødselsårgange af kvinder**
Age-specific fertility rates for cohorts of women

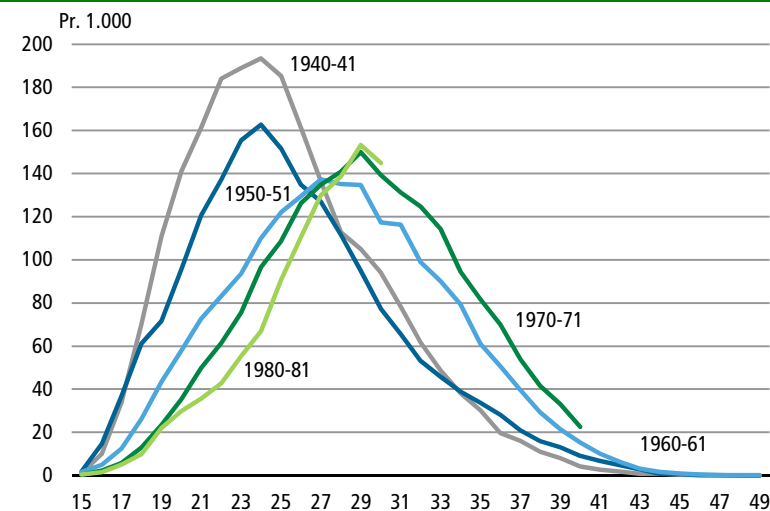

TRANSLATION - alder (år): age (years).

- Flere får børn* Andelen af kvinder som får børn, har i en årrække været faldende, men i de seneste år kan der ses en stigning. Blandt kvinder født i 1945-46, har 92 pct. fået mindst ét levendefødt barn som 49-årige, men for de følgende generationer falder andelen. Kvinder født i 1954, er den kvindeårgang, hvor færrest har fået børn, kun 86 pct. Ser vi på de kvinder, der er født i 1963-66, kan vi nu se, at der allerede i 44-års-alderen er ca. 90 pct. som har fået mindst ét barn. Det vil sige, at disse kvindegenerationer vil ende med en lige så lille eller mindre andel barnløse kvinder end generationerne fra 1945-47 (tabel 2.7).
- Flerfødsler* Flerfødsler forekommer oftere end før i tiden. I 2010 drejede det sig om 21,7 pr. 1.000 fødsler mod det halve 20 år tidligere (tabel 2.16). Det øgede antal flerfødsler må formentlig tilskrives fertilitetsbehandling.
- Dødfødte* I de seneste 20 år har andelen af dødfødte varieret mellem 3,5 og 5,3 promille med en svagt nedadgående tendens (tabel 2.1). I 2010 udgjorde de dødfødte 4,2 promille af de fødte.
- Fødsler og oprindelsesland* Den samlede fertilitet for hele befolkningen på 1.756 i 2011 er et resultat af store forskelle mellem forskellige grupper af befolkningen. Generelt har personer med baggrund i ikke-vestlige lande en højere fertilitet end personer med dansk eller anden vestlig oprindelse (tabel 2.9). Den samlede fertilitet for personer med dansk oprindelse var for femårsperioden 2007-2011 på 1.864, for efterkommere lidt lavere, på 1.843, og for indvandrere lå niveauet på 1.771. For indvandrergruppen er der meget stor forskel på kvinder med vestlig baggrund, der havde en samlet fertilitet på 1.566, og kvinder med ikke-vestlig baggrund, hvis samlede fertilitet var på 1.928.

Figur 2.5 Samlet fertilitet. 2011

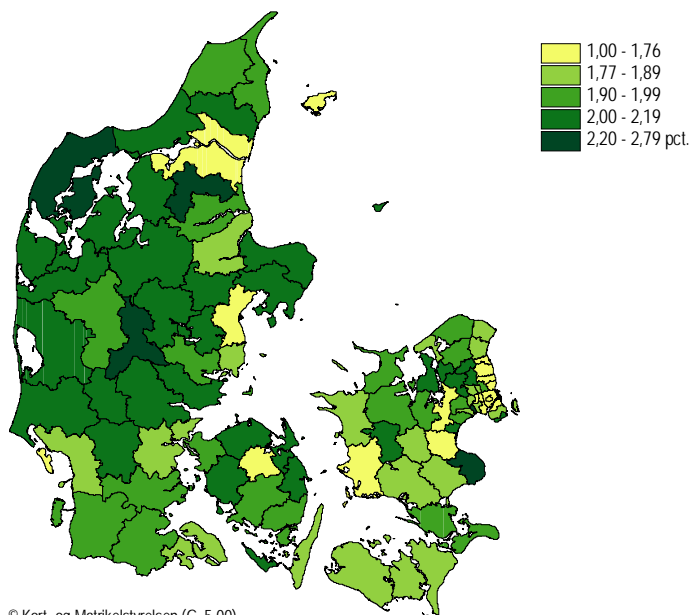
**Geografisk
fordeling**

Der er stor geografisk forskel på den samlede fertilitet, hvor de højeste er 2,79 på Samsø og 2,42 på Stevns, mens den laveste er 1,46 i Hørsholm.

Tabel 2.1 Fødte. 1990-2011
Births. 1990-2011

År	Samtlige fødte børn				I alt	Heraf født uden for ægteskab			Levendefødte uden for ægteskab i pct. af samtlige levendefødte
	Levendefødte		Dødfødte			Levende-fødte	Død-fødte	I alt	
	Drenge	Piger	Drenge	Piger					
	1	2	3	4					
1991	33 005	31 353	154	142	64 654	29 948	124	30 072	46,5
1992	34 812	32 914	174	165	68 065	31 426	187	31 613	46,4
1993	34 609	32 760	156	152	67 677	31 504	153	31 657	46,8
1994	35 639	34 027	167	142	69 975	32 642	166	32 808	46,9
1995	35 886	33 885	180	138	70 089	32 425	172	32 597	46,5
1996	34 819	32 819	173	151	67 962	31 302	179	31 481	46,3
1997	34 749	32 899	157	158	67 988	30 538	122	30 671	45,1
1998	34 059	32 115	149	131	66 491	29 643	115	29 769	44,8
1999	33 879	32 341	140	134	66 514 ¹	29 708	113	29 833	44,9
2000	34 432	32 652	93	131	67 332 ¹	29 902	118	30 035	44,6
2001	33 497	31 961	122	124	65 735 ¹	29 208	116	29 335	44,6
2002	32 964	31 111	104	81	64 299 ¹	28 568	73	28 658	44,6
2003	33 167	31 432	110	93	64 838 ¹	28 980	84	29 086	44,9
2004	33 077	31 532	136	106	64 925 ¹	29 344	119	29 494	45,4
2005	32 827	31 455	122	124	64 595 ¹	29 364	133	29 497	45,7
2006	33 388	31 545	131	128	65 279 ¹	29 832	136	29 968	45,9
2007	32 821	31 274	114	138	64 426 ¹	29 423	172	29 595	45,9
2008	33 540	31 515	118	132	65 369 ¹	29 869	158	30 027	45,9
2009	32 268	30 566	121	94	63 106 ¹	29 222	129	29 351	46,5
2010	32 466	30 968	94	113	63 703 ¹	29 813	143	29 956	47,0
2011	30 014	28 984	58 998

¹ Inkl. dødfødte med uoplyst køn.

Mere information: www.statistikbanken.dk/fod107, fodie, fodl og fodv

TRANSLATION - Columns, 1-5: total births; 6-8: extra-marital births (births to non-married women); 9: extra-marital live births as percentage of total live births; 1-2 and 6: live births; 3-4 and 7: stillbirths; 5 and 8: total; 1 and 3: males; 2 and 4: females.

Tabel 2.2 Levendefødte - fordelt efter fødselsmåned. 1996-2011
Live births, by month. 1996-2011

Fødselsmåned	1996-2000 gnsn.			2001-2005 gnsn.			2006-2010 gnsn.			2011		
	Drenge 1	Piger 2	I alt 3	Drenge 1	Piger 2	I alt 3	Drenge 1	Piger 2	I alt 3	Drenge 1	Piger 2	I alt 3
I alt	34 388	32 565	66 953	33 106	31 498	64 605	32 892	31 164	64 056	30 014	28 984	58 998
Januar	2 794	2 647	5 441	2 756	2 570	5 326	2 660	2 483	5 142	2 474	2 504	4 978
Februar	2 669	2 490	5 159	2 510	2 411	4 921	2 527	2 389	4 917	2 255	2 211	4 466
Marts	2 960	2 774	5 734	2 743	2 674	5 418	2 741	2 617	5 359	2 582	2 395	4 977
April	2 901	2 801	5 701	2 749	2 596	5 345	2 638	2 480	5 118	2 379	2 237	4 616
Maj	2 929	2 780	5 709	2 811	2 694	5 505	2 786	2 662	5 448	2 531	2 441	4 972
Juni	2 920	2 731	5 651	2 783	2 659	5 442	2 812	2 663	5 474	2 657	2 573	5 230
Juli	3 077	2 941	6 018	3 010	2 862	5 871	2 930	2 829	5 759	2 731	2 694	5 425
August	3 046	2 899	5 946	2 994	2 827	5 821	2 970	2 798	5 767	2 728	2 727	5 455
September	2 955	2 792	5 747	2 873	2 668	5 541	2 862	2 732	5 594	2 587	2 422	5 009
Oktober	2 815	2 707	5 522	2 791	2 667	5 458	2 790	2 631	5 421	2 407	2 335	4 742
November	2 642	2 505	5 146	2 588	2 459	5 047	2 615	2 467	5 082	2 357	2 246	4 603
December	2 679	2 499	5 178	2 499	2 411	4 910	2 561	2 414	4 976	2 326	2 199	4 525

Mere information: www.statistikbanken.dk/bev3a, fod107 og folk1

TRANSLATION - Columns, 1: boys; 2: girls; 3: total.

Tabel 2.3

Fertilitets- og reproduktionstillene. 1968-2011

Fertility and reproduction rates. 1968-2011

År	Antal levende-fødte	Summarisk fertilitetskvotient ¹	Generel fertilitetskvotient ¹	De aldersbetingede fertilitetskvotienter ¹							Samlet fertilitet ¹	Brutto-reproduktions-tallet ¹	Netto-reproduktions-tallet ¹
				15-19 år	20-24 år	25-29 år	30-34 år	35-39 år	40-44 år	45-49 år			
	1	2	3	4	5	6	7	8	9	10	11	12	13
1968	74 543	15,3	65,2	44,1	142,6	133,0	68,9	28,2	6,3	0,3	2 117	1 025	1 000
1969	71 298	14,6	62,2	38,8	133,3	128,2	67,4	26,5	5,4	0,4	2 000	966	944
1970	70 802	14,4	61,4	32,4	130,4	130,8	66,0	24,7	5,4	0,3	1 950	948	927
1971	75 359	15,2	65,2	29,0	138,9	142,8	69,1	24,2	4,4	0,3	2 043	987	965
1972	75 505	15,1	65,1	28,1	139,2	141,7	68,6	23,8	4,2	0,2	2 030	990	970
1973	71 895	14,3	61,6	25,9	131,2	136,7	64,5	20,9	3,9	0,2	1 917	934	915
1974	71 327	14,1	60,9	25,4	133,3	133,7	62,8	20,2	3,7	0,2	1 896	924	908
1975	72 071	14,2	61,3	26,7	136,6	137,0	61,9	18,0	3,3	0,1	1 919	938	921
1976	65 267	12,9	55,3	23,1	121,1	126,0	57,8	18,0	3,2	0,1	1 747	844	829
1977	61 878	12,2	52,0	22,1	115,2	120,6	54,8	16,4	2,8	0,1	1 660	807	794
1978	62 036	12,2	51,7	20,2	113,4	125,1	55,8	16,6	2,4	0,1	1 668	811	797
1979	59 464	11,6	49,0	18,1	107,6	120,8	55,1	16,1	2,5	0,1	1 601	779	766
1980	57 293	11,2	46,8	16,8	101,7	117,9	54,6	15,7	2,4	0,1	1 546	754	742
1981	53 089	10,4	42,9	14,3	92,4	111,0	52,3	14,9	2,3	0,1	1 437	703	691
1982	52 658	10,3	42,1	12,4	87,6	112,9	54,8	15,3	2,3	0,1	1 427	694	683
1983	50 822	9,9	40,3	10,6	80,0	111,6	55,7	15,1	2,2	0,2	1 377	672	662
1984	51 800	10,1	40,9	10,1	77,5	113,3	59,2	17,4	2,3	0,1	1 400	682	672
1985	53 749	10,5	42,2	9,1	76,7	118,1	64,1	18,4	2,8	0,1	1 447	708	697
1986	55 312	10,8	43,1	9,2	75,1	120,0	68,4	20,0	3,2	0,1	1 480	719	708
1987	56 221	11,0	43,5	9,4	71,2	122,3	71,4	21,9	3,1	0,1	1 496	722	711
1988	58 844	11,5	45,3	9,0	71,3	128,0	76,7	23,4	3,2	0,2	1 559	756	744
1989	61 351	12,0	47,1	9,4	71,5	131,5	82,5	25,4	3,6	0,1	1 620	789	777
1990	63 433	12,3	48,5	9,1	71,4	134,8	86,9	27,3	3,9	0,1	1 668	810	798
1991	64 358	12,5	49,0	8,8	68,8	135,2	89,7	29,8	4,2	0,1	1 683	820	808
1992	67 726	13,1	51,6	9,5	67,9	140,6	98,4	31,8	4,5	0,2	1 764	857	845
1993	67 369	13,0	51,4	8,8	65,2	137,3	99,8	33,5	5,0	0,1	1 749	850	839
1994	69 666	13,4	53,4	8,7	63,4	141,0	106,2	36,6	5,2	0,2	1 806	882	871
1995	69 771	13,3	53,8	8,3	61,6	139,1	108,5	38,5	5,3	0,2	1 807	878	867
1996	67 638	12,9	52,4	8,0	58,9	132,6	106,1	38,2	5,6	0,2	1 747	848	838
1997	67 648	12,8	52,9	8,4	55,7	132,1	108,2	40,2	5,7	0,2	1 752	852	842
1998	66 174	12,5	52,1	7,7	53,6	128,3	108,4	40,6	5,9	0,2	1 724	837	827
1999	66 220	12,4	52,5	7,7	52,4	126,9	111,3	42,6	6,0	0,2	1 735	848	838
2000	67 084	12,6	53,5	7,8	51,7	128,3	116,7	43,0	6,7	0,2	1 771	862	853
2001	65 458	12,2	52,4	7,6	50,9	126,2	114,3	43,4	6,7	0,2	1 747	853	844
2002	64 075	11,9	51,4	6,7	47,8	122,2	115,7	45,0	7,1	0,3	1 723	838	829
2003	64 599	12,0	52,1	6,2	45,6	124,6	120,8	46,6	7,5	0,3	1 758	857	847
2004	64 609	12,0	52,2	5,8	44,3	125,1	125,7	48,3	7,4	0,2	1 784	871	862
2005	64 282	11,9	52,0	5,8	43,4	125,2	127,1	50,5	8,1	0,3	1 802	882	873
2006	64 984	12,0	52,6	6,2	43,6	127,4	131,5	52,5	8,5	0,3	1 850	899	891
2007	64 082	11,7	51,7	5,9	42,4	125,4	131,0	55,3	9,0	0,3	1 846	901	893
2008	65 038	11,4	50,5	6,2	45,8	125,0	134,7	56,6	9,6	0,4	1 892	920	912
2009	62 818	11,4	50,2	5,6	42,7	122,1	131,4	56,3	10,0	0,4	1 842	896	887
2010	63 411	11,4	50,5	5,1	43,2	122,9	134,5	58,9	10,0	0,5	1 875	915	908
2011	58 998	10,6	46,8	4,6	39,0	113,9	127,1	55,9	10,1	0,5	1 756	862	856

¹ Se bilag 1: Ordforklaringer og bilag 2: Teknisk beskrivelse af beregningsmetoder.

Mere information: www.statistikbanken.dk/fod4 og [fod407](http://www.statistikbanken.dk/fod407)

TRANSLATION - Columns, 1: live births; 2: crude birth rate; 3: general fertility rate; 4-10: age-specific fertility rates; 11: total fertility rate; 12: gross reproduction rate; 13: net reproduction rate.

Tabel 2.4 **Aldersbetingede fertilitetskvotienter¹ for kvinder, 2001-2011**
Age-specific fertility rates for women, 2001-2011

Moderens alder	2001 1	2002 2	2003 3	2004 4	2005 5	2006 6	2007 7	2008 8	2009 9	2010 10	2011 11
15 år	0,3	0,4	0,2	0,4	0,5	0,5	0,4	0,3	0,6	0,2	0,2
16 år	1,6	1,2	1,3	1,2	1,4	1,1	1,2	1,5	1,4	1,3	1,1
17 år	4,2	3,1	3,4	3,8	3,7	4,1	3,3	4,1	3,0	3,2	3,0
18 år	10,2	9,4	7,9	7,8	7,4	8,3	8,0	8,3	7,6	6,4	6,1
19 år	21,6	19,4	18,0	16,0	15,9	17,1	16,7	16,9	15,3	14,4	12,8
20 år	29,9	26,3	26,8	23,1	24,3	22,5	24,0	27,4	25,3	22,4	19,9
21 år	39,5	35,6	34,4	31,3	32,2	30,5	32,5	34,2	31,4	32,4	25,8
22 år	47,7	44,7	42,7	41,9	41,4	41,9	38,6	42,0	40,1	41,4	35,3
23 år	61,5	58,4	56,0	55,3	52,1	52,6	49,2	55,3	51,0	51,3	49,5
24 år	75,9	74,1	68,3	69,8	67,0	70,3	67,8	70,3	65,8	68,3	64,5
25 år	94,3	90,2	90,1	90,4	91,4	90,8	87,4	87,7	88,3	83,0	80,9
26 år	111,5	109,2	114,9	111,7	108,7	112,3	110,5	109,0	105,7	105,6	99,4
27 år	131,0	127,9	128,2	132,0	128,7	131,6	130,1	130,0	125,7	128,5	116,7
28 år	145,6	139,4	141,9	144,2	143,5	147,3	143,3	142,9	138,7	144,1	130,7
29 år	148,9	144,3	147,7	146,9	153,9	155,1	155,6	155,3	152,0	153,2	141,8
30 år	139,3	139,8	144,8	151,5	151,4	157,7	154,2	153,5	152,3	152,0	145,0
31 år	132,5	131,2	135,6	140,5	144,0	149,4	145,1	151,1	151,0	152,0	139,8
32 år	117,2	119,7	124,7	126,5	133,1	136,1	132,2	137,0	134,1	139,1	129,8
33 år	99,9	103,5	106,8	114,2	112,6	115,6	120,1	122,0	116,7	124,2	118,2
34 år	82,6	84,1	92,4	95,9	94,5	98,6	103,3	110,0	102,7	105,3	102,9
35 år	68,7	70,4	72,7	78,1	80,6	81,7	85,1	86,3	85,5	89,5	83,0
36 år	53,6	56,9	57,7	59,9	64,4	65,3	69,9	71,7	69,4	74,2	66,4
37 år	41,8	41,1	44,9	46,0	47,2	50,0	52,1	53,9	54,1	55,5	55,0
38 år	30,6	31,9	34,4	34,0	35,5	37,7	41,4	41,1	41,6	42,3	44,0
39 år	22,1	24,5	23,3	23,7	24,8	27,5	27,9	30,3	30,9	33,0	31,1
40 år	15,3	15,7	16,7	16,7	16,9	18,4	20,3	22,4	22,3	21,8	22,6
41 år	9,8	10,1	10,0	9,8	11,8	12,4	11,9	12,9	14,0	13,7	14,1
42 år	4,5	5,2	6,3	5,8	6,6	6,7	6,9	7,0	7,3	7,6	7,4
43 år	2,6	3,2	3,0	3,2	3,3	3,1	3,8	3,5	4,2	4,5	4,5
44 år	1,5	1,2	1,5	1,5	1,7	1,7	2,0	2,3	2,1	2,3	1,8
45 år	0,6	0,8	0,9	0,8	0,9	1,0	0,8	1,3	1,1	1,0	1,2
46 år	0,4	0,3	0,4	0,3	0,4	0,3	0,5	0,4	0,7	0,7	0,5
47 år	0,1	0,1	0,1	0,1	0,1	0,1	0,2	0,2	0,2	0,2	0,3
48 år	-	-	-	0,1	0,1	-	0,2	0,3	0,1	0,2	0,2
49 år	-	-	0,1	-	-	0,0	-	0,0	0,1	0,1	0,1
Samlet fertilitet	1 747	1 723	1 758	1 784	1 802	1 850	1 846	1 892	1 842	1 875	1 756
Gennemsnitsalder for fødende kvinder ²	29,7	29,9	30,1	30,2	30,2	30,3	30,4	30,4	30,5	30,6	30,7

¹ Antal levendefødte pr. 1.000 kvinder i den pågældende aldersklasse.

² Gennemsnitsalder er beregnet på grundlag af de aldersbetingede fertilitetskvotienter. Tallene kan afvige fra tidligere offentliggjorte gennemsnitsaldrer for fødende, der er beregnet på grundlag af antal levendefødte for kvinder i forskellige aldre.

Mere information: www.statistikbanken.dk/fod3 og fod11

TRANSLATION - Rows, age of mother; samlet fertilitet: total fertility rate; gennemsnitsalder for fødende kvinder: average age of mothers.

Tabel 2.5

Aldersbetingede fertilitetskvotienter for kvinder tilhørende generatio-
nerne 1940-1945 til 1982-1983

Fertility rates, by age of mother born 1940-1945 to 1982-1983

Alder	1940- 1945	1945- 1950	1950- 1955	1955- 1956	1956- 1957	1957- 1958	1958- 1959	1959- 1960	1960- 1961	1961- 1962	1962- 1963	1963- 1964	1964- 1965	1965- 1966	1966- 1967	1967- 1968
	1	2	3	4	5	6	7	8	9	10	11	12	13	14	15	16
15 år	2	2	2	2	2	2	2	2	2	1	1	1	1	1	1	0
16 år	11	13	12	8	8	6	7	5	5	5	4	3	2	2	2	2
17 år	34	37	29	19	18	19	16	14	13	12	11	9	8	6	5	5
18 år	71	73	47	36	39	34	33	30	26	25	19	16	15	14	12	13
19 år	112	103	67	67	59	58	53	48	44	41	35	30	29	27	24	26
20 år	142	119	94	87	85	76	73	69	58	56	48	44	41	40	38	37
21 år	168	130	117	101	99	93	88	80	73	68	65	63	58	53	54	52
22 år	182	141	133	118	112	103	94	89	83	79	75	79	72	70	73	68
23 år	179	156	143	126	121	109	106	93	94	95	91	89	88	88	86	85
24 år	174	165	144	127	121	114	108	107	110	108	105	107	107	109	105	103
25 år	164	163	142	125	126	120	121	123	122	121	122	124	127	124	125	116
26 år	149	150	133	121	121	124	128	128	129	132	134	135	134	141	137	139
27 år	138	134	120	115	117	122	125	126	137	138	140	142	147	145	149	146
28 år	122	117	108	107	115	119	120	128	135	138	142	149	147	149	149	146
29 år	107	98	95	102	106	114	121	127	135	134	142	142	148	147	142	144
30 år	92	81	83	97	98	105	110	119	117	130	130	136	137	135	134	138
31 år	74	65	73	85	91	97	103	106	116	118	124	125	123	125	121	131
32 år	58	53	62	75	82	85	89	97	99	105	110	107	112	109	107	120
33 år	46	42	54	68	69	75	83	84	90	91	92	93	95	97	98	100
34 år	35	33	46	59	61	65	68	76	79	74	77	80	79	86	83	84
35 år	27	27	40	49	50	55	59	62	61	63	64	68	67	69	70	73
36 år	20	22	32	40	43	47	47	48	51	49	53	54	54	57	58	60
37 år	15	17	26	32	34	38	37	39	40	41	43	42	41	45	46	47
38 år	10	13	20	25	26	27	28	30	29	30	31	32	34	34	35	38
39 år	8	10	15	19	19	21	21	22	21	22	25	23	24	25	28	28
40 år	5	8	10	13	13	13	14	15	15	16	17	17	17	18	20	22
41 år	3	5	7	8	8	8	9	10	10	10	10	12	12	12	13	14
42 år	2	3	4	5	5	5	5	5	6	6	7	7	7	7	7	8
43 år	1	2	2	2	3	3	3	3	3	3	3	4	3	4	5	4
44 år	1	1	1	2	1	1	2	2	2	2	2	2	2	2	2	2
45 år	0	0	1	1	1	1	1	1	1	1	1	1	1	1		
46 år	0	0	0	0	0	0	0	0	1	0	1	1	1			
47 år	0	0	0	0	0	0	0	0	0	0	0	0				
48 år	0	0	0	0	0	0	0	0	0	0	0					
49 år	0	0	0	0	0	0	0	0	0	0						

Tabel 2.6

Kumulerede aldersbetingede fertilitetskvotienter for kvinder tilhørende generationerne 1940-1941 til 1986-1987

Fertility rates cumulated, by age of mother born 1940-1941 to 1986-1987

Generation	15-19 år 1	15-24 år 2	15-29 år 3	15-34 år 4	15-39 år 5	15-44 år 6	15-49 år 7
1940-1941	226	1 095	1 796	2 116	2 201	2 212	2 213
1941-1942	227	1 098	1 769	2 086	2 168	2 179	2 180
1942-1943	224	1 087	1 756	2 062	2 140	2 153	2 153
1943-1944	235	1 068	1 746	2 036	2 114	2 128	2 129
1944-1945	233	1 029	1 710	1 998	2 075	2 089	2 090
1945-1946	230	990	1 685	1 965	2 042	2 059	2 059
1946-1947	238	970	1 653	1 927	2 008	2 024	2 025
1947-1948	233	940	1 591	1 865	1 953	1 971	1 972
1948-1949	228	917	1 564	1 837	1 935	1 954	1 955
1949-1950	209	878	1 513	1 786	1 890	1 912	1 912
1950-1951	186	858	1 477	1 758	1 870	1 894	1 895
1951-1952	168	821	1 426	1 722	1 844	1 868	1 869
1952-1953	152	783	1 385	1 702	1 835	1 860	1 860
1953-1954	141	758	1 347	1 684	1 828	1 854	1 855
1954-1955	135	727	1 299	1 657	1 810	1 837	1 839
1955-1956	132	692	1 261	1 644	1 810	1 839	1 840
1956-1957	126	663	1 248	1 650	1 822	1 851	1 853
1957-1958	119	614	1 214	1 641	1 828	1 859	1 860
1958-1959	111	580	1 194	1 647	1 840	1 872	1 873
1959-1960	98	536	1 169	1 651	1 851	1 885	1 887
1960-1961	89	506	1 165	1 667	1 869	1 905	1 908
1961-1962	83	489	1 152	1 671	1 875	1 912	1 914
1962-1963	70	453	1 132	1 665	1 881	1 919	
1963-1964	59	440	1 131	1 671	1 890	1 931	
1964-1965	55	420	1 123	1 670	1 890	1 931	
1965-1966	50	409	1 115	1 666	1 895	1 939	
1966-1967	44	399	1 099	1 642	1 880	1 926	
1967-1968	47	392	1 084	1 656	1 902		
1968-1969	44	394	1 081	1 670	1 934		
1969-1970	46	383	1 060	1 660	1 930		
1970-1971	45	364	1 024	1 628	1 908		
1971-1972	45	348	991	1 604	1 888		
1972-1973	48	342	985	1 622			
1973-1974	44	329	960	1 622			
1974-1975	45	319	945	1 602			
1975-1976	44	312	942	1 603			
1976-1977	43	308	944	1 611			
1977-1978	39	295	929				
1978-1979	40	281	910				
1979-1980	38	279	907				
1980-1981	39	269	893				
1981-1982	38	263	871				
1982-1983	37	257					
1983-1984	34	251					
1984-1985	29	243					
1985-1986	29	245					
1986-1987	30	244					

Tabel 2.7

**Kvinder i generationerne 1945-1986 med mindst ét levendefødt barn,
pr. 1.000 kvinder**

Women born 1945-1986 having had at least one live birth, per 1,000 women

Fødselsår	Alder ved udgangen af året for fødsel						
	19 år 1	24 år 2	29 år 3	34 år 4	39 år 5	44 år 6	49 år 7
1945	154	607	843	899	912	914	915
1946	155	593	848	905	918	921	921
1947	160	580	829	887	902	905	905
1948	160	570	815	875	891	894	894
1949	161	564	809	873	892	895	896
1950	145	544	803	868	889	893	894
1951	133	537	778	851	873	879	879
1952	114	524	774	855	883	888	889
1953	104	505	760	846	876	882	882
1954	94	480	727	820	854	861	861
1955	92	472	730	835	875	882	883
1956	91	445	710	822	865	873	873
1957	85	423	696	817	864	871	871
1958	79	402	687	823	875	883	883
1959	72	372	670	817	867	876	876
1960	67	358	671	832	886	894	894
1961	54	334	660	831	882	891	892
1962	54	316	653	825	873	884	
1963	46	307	665	853	906	916	
1964	40	285	645	829	881	891	
1965	34	276	649	834	890	901	
1966	29	270	644	827	886	899	
1967	28	250	603	777	835		
1968	29	243	589	772	833		
1969	29	248	598	795	861		
1970	31	244	590	798	872		
1971	30	235	576	797	877		
1972	29	223	550	773			
1973	30	210	530	761			
1974	29	207	531	778			
1975	30	201	530	779			
1976	27	182	497	736			
1977	26	185	517				
1978	26	181	520				
1979	24	169	503				
1980	25	169	511				
1981	23	168	500				
1982	24	163					
1983	21	157					
1984	21	159					
1985	19	161					
1986	22	162					

Anm. Fra og med 1968 er beregningerne foretaget på grundlag af statistikken over de levendefødte børns levendefødt nummer. For årene før 1968 er der foretaget approximationsberegninger på grundlag af statistikken over graviditetsnummer.

Mere information: www.statistikbanken.dk/fod12

TRANSLATION - Columns, 1-7: age.

Tabel 2.8

Aldersbetingede fertilitetskvotienter - fordelt efter moderens statsborgerskab. Gnsn. for 2007-2011

Fertility and reproduction rates, by citizenship of mother. Average for 2007-2011

Moderens statsborgerskab	Levende-fødte gnsn. 2007-11	De aldersbetingede fertilitetskvotienter ¹							Samlet fertilitet ²
		15-19 år	20-24 år	25-29 år	30-34 år	35-39 år	40-44 år	45-49 år	
	1	2	3	4	5	6	7	8	9
I alt	62 861	5,5	42,6	121,8	131,7	56,6	9,7	0,4	1 842
Danske statsborgere	56 139	5,0	42,0	126,3	133,0	55,3	8,9	0,4	1 855
Udenlandske statsborgere	6 730	11,3	42,0	96,0	114,1	70,3	18,3	1,4	1 767
Vestlige lande	2 631	9,7	24,7	74,8	119,0	73,9	16,3	0,9	1 596
Island	225	11,1	49,0	126,6	142,9	79,7	11,2	0,9	2 107
Norge	305	10,0	17,2	77,6	143,2	81,9	14,9	0,7	1 728
Polen	374	21,8	46,1	91,2	99,9	46,1	11,5	0,3	1 584
Sverige	283	15,2	28,4	72,5	145,7	90,1	19,1	0,9	1 860
Tyskland	288	8,5	21,6	59,9	113,8	75,2	16,5	1,0	1 482
Ikke-vestlige lande	4 098	12,0	64,1	115,3	110,7	68,0	19,7	1,8	1 957
Irak	357	22,6	124,2	158,6	124,2	86,8	20,5	3,0	2 699
Pakistan	215	9,0	159,6	198,0	143,3	72,1	18,7	-	3 003
Somalia	279	24,2	116,3	218,4	202,9	162,6	76,3	16,2	4 084
Thailand	215	13,1	74,4	98,0	78,9	44,5	9,3	0,3	1 592
Tyrkiet	504	3,8	81,0	157,1	102,2	44,0	12,8	0,7	2 008

^{1,2} Se bilag 1: Ordforklaringer og bilag 2: Teknisk beskrivelse af beregningsmetoder.

TRANSLATION - Columns, 1: live births 2007-2011 average 2-8: age-specific fertility rates; 9: total fertility rate. - Rows, citizenship of the mother.

Tabel 2.9

Aldersbetingede fertilitetskvotienter - fordelt efter moderens oprindelsesland. Gnsn. for 2007-2011

Fertility and reproduction rates, by country of origin of mother. Average for 2007-2011

Moderens oprindelsesland	Levende-fødte gnsn. 2007-11	De aldersbetingede fertilitetskvotienter ¹							Samlet fertilitet ²
		15-19 år	20-24 år	25-29 år	30-34 år	35-39 år	40-44 år	45-49 år	
	1	2	3	4	5	6	7	8	9
I alt	62 861	5,5	42,6	121,8	131,7	56,6	9,7	0,4	1 842
Personer med dansk oprindelse	53 488	5,1	41,8	125,9	135,2	55,5	9,0	0,4	1 864
Efterkommere	1 024	6,0	56,8	117,3	115,4	62,2	9,2	1,6	1 843
Indvandrere	8 350	10,6	45,8	102,3	113,4	64,7	16,3	1,1	1 771
Vestlige lande	2 475	8,6	23,4	76,3	118,5	70,5	15,0	0,8	1 566
Norge	267	12,4	15,0	82,5	143,9	79,5	14,8	0,8	1 744
Polen	423	20,2	46,0	90,6	98,2	46,6	12,3	0,2	1 571
Tyskland	284	8,9	22,9	64,8	114,9	73,7	15,4	1,0	1 507
Ikke-vestlige lande	5 875	11,3	63,0	119,6	111,2	62,4	16,8	1,3	1 928
Afghanistan	241	4,5	76,1	175,6	154,0	82,7	24,9	4,2	2 610
Bosnien-Hercegovina	259	4,0	51,7	125,5	86,0	35,7	6,4	0,4	1 548
Irak	482	19,1	101,3	144,0	113,8	75,4	19,8	1,6	2 375
Libanon	356	16,5	132,5	166,3	109,7	56,9	14,6	0,6	2 485
Pakistan	298	8,3	119,5	188,3	139,3	66,4	19,7	0,0	2 707
Somalia	444	19,9	107,3	197,5	191,8	152,3	66,2	15,7	3 753
Tyrkiet	715	6,2	92,4	157,7	106,0	43,4	10,7	0,7	2 085

^{1,2} Se bilag 1: Ordforklaringer og bilag 2: Teknisk beskrivelse af beregningsmetoder.

TRANSLATION - Columns, 1: live births 2007-2011 average 2-8: age-specific fertility rates; 9: total fertility rate. - Rows, country of origin of the mother.

Tabel 2.10

**Gennemsnitsalder for fødende kvinder.
1901-2011**

Average age of mothers. 1901-2011

År	Samt- Første- fødende fødende kvinder kvinder		År	Samt- Første- fødende fødende kvinder kvinder		År	Samt- Første- fødende fødende kvinder kvinder		År	Samt- Første- fødende fødende kvinder kvinder	
	1	2		1	2		1	2		1	2
	— alder (år) —			— alder (år) —			— alder (år) —			— alder (år) —	
1901	31,0	...	1931	29,4	...	1961	26,9	23,1	1991	28,6	26,8
1902	31,0	...	1932	29,3	...	1962	26,9	23,0	1992	28,8	26,9
1903	30,9	...	1933	29,3	...	1963	26,9	22,8	1993	28,9	27,2
1904	30,9	...	1934	29,2	...	1964	26,8	22,7	1994	29,1	27,3
1905	30,8	...	1935	29,0	...	1965	26,8	22,7	1995	29,2	27,5
1906	30,8	...	1936	28,9	...	1966	26,6	22,7	1996	29,3	27,7
1907	30,7	...	1937	28,8	...	1967	26,5	22,7	1997	29,4	27,7
1908	30,5	...	1938	28,7	...	1968	26,5	23,1	1998	29,5	27,8
1909	30,5	...	1939	28,6	...	1969	26,6	23,3	1999	29,6	28,0
1910	30,4	...	1940	28,4	...	1970	26,7	23,7	2000	29,7	28,1
1911	30,5	...	1941	28,5	...	1971	26,7	24,0	2001	29,7	28,3
1912	30,4	...	1942	28,6	...	1972	26,7	24,0	2002	29,9	28,5
1913	30,4	...	1943	28,6	...	1973	26,7	24,1	2003	30,1	28,7
1914	30,3	...	1944	28,5	...	1974	26,6	24,1	2004	30,2	28,9
1915	30,3	...	1945	28,4	...	1975	26,4	24,0	2005	30,2	28,9
1916	30,3	...	1946	28,7	...	1976	26,6	24,1	2006	30,3	29,1
1917	30,3	...	1947	28,5	...	1977	26,5	24,1	2007	30,4	29,2
1918	30,3	...	1948	28,3	...	1978	26,6	24,4	2008	30,4	29,0
1919	30,3	...	1949	28,0	...	1979	26,7	24,5	2009	30,5	29,1
1920	30,0	...	1950	27,9	...	1980	26,8	24,6	2010	30,6	29,1
1921	30,1	...	1951	27,7	...	1981	26,9	24,8	2011	30,7	...
1922	30,1	...	1952	27,6	...	1982	27,1	25,0			
1923	30,0	...	1953	27,5	...	1983	27,3	25,2			
1924	29,9	...	1954	27,4	...	1984	27,5	25,4			
1925	29,9	...	1955	27,3	...	1985	27,7	25,5			
1926	29,8	...	1956	27,2	...	1986	27,9	25,7			
1927	29,7	...	1957	27,1	...	1987	28,1	25,9			
1928	29,7	...	1958	27,0	...	1988	28,2	26,1			
1929	29,7	...	1959	27,0	...	1989	28,3	26,2			
1930	29,5	...	1960	27,0	23,1	1990	28,5	26,4			

More information: www.statistikbanken.dk/fod11

TRANSLATION - Columns, 1: average age of all women given birth; 2: average age of women given birth for the first time.

Tabel 2.11

Levendefødte - fordelt efter moderens alder. 2001-2011

Live births, by age of mother. 2001-2011

Moderens alder	2001	2002	2003	2004	2005	2006	2007	2008	2009	2010	2011
	1	2	3	4	5	6	7	8	9	10	11
I alt	65 458	64 075	64 599	64 609	64 282	64 984	64 082	65 038	62 818	63 411	58 998
12 år	-	-	-	-	-	-	-	-	-	-	-
13 år	-	1	-	-	1	-	1	-	1	1	-
14 år	3	-	3	5	5	3	2	1	1	3	2
15-19 år	1 044	905	849	822	839	921	904	994	922	862	795
15 år	9	12	6	12	16	15	14	9	22	7	7
16 år	43	35	38	36	45	34	39	49	47	44	38
17 år	114	84	96	111	108	128	106	137	100	112	103
18 år	271	254	218	222	215	247	249	268	252	215	211
19 år	607	520	491	441	455	497	496	531	501	484	436
20-24 år	8 150	7 527	6 957	6 552	6 252	6 290	6 185	6 891	6 639	6 930	6 435
20 år	849	744	721	633	673	651	709	833	815	747	681
21 år	1 217	1 028	986	858	896	863	965	1 043	983	1 066	881
22 år	1 531	1 398	1 249	1 217	1 152	1 191	1 120	1 276	1 255	1 324	1 181
23 år	2 028	1 897	1 771	1 630	1 536	1 490	1 433	1 647	1 585	1 634	1 606
24 år	2 525	2 460	2 230	2 214	1 995	2 095	1 958	2 092	2 001	2 159	2 086
25-29 år	23 979	22 624	22 515	22 042	21 317	20 892	20 262	19 848	19 098	18 972	17 700
25 år	3 450	3 014	3 008	2 955	2 920	2 731	2 642	2 575	2 676	2 552	2 592
26 år	4 217	4 016	3 850	3 733	3 574	3 611	3 356	3 346	3 147	3 231	3 086
27 år	4 860	4 862	4 724	4 434	4 316	4 352	4 222	4 010	3 905	3 862	3 604
28 år	5 560	5 204	5 410	5 319	4 831	4 962	4 777	4 695	4 327	4 511	3 954
29 år	5 892	5 528	5 523	5 601	5 676	5 236	5 265	5 222	5 043	4 816	4 464
30-34 år	21 949	22 084	23 008	23 913	24 293	24 986	24 138	24 329	23 267	23 231	21 282
30 år	5 213	5 549	5 554	5 665	5 776	5 829	5 234	5 234	5 154	5 060	4 571
31 år	4 882	4 931	5 389	5 384	5 375	5 707	5 371	5 162	5 173	5 159	4 666
32 år	4 338	4 421	4 684	5 023	5 115	5 089	5 058	5 103	4 601	4 780	4 416
33 år	3 965	3 840	3 950	4 289	4 471	4 441	4 500	4 690	4 371	4 275	4 076
34 år	3 551	3 343	3 431	3 552	3 556	3 920	3 975	4 140	3 968	3 957	3 553
35-39 år	9 036	9 540	9 752	9 747	9 868	10 044	10 606	10 889	10 814	11 387	10 756
35 år	2 978	3 037	2 890	2 904	2 983	3 078	3 387	3 334	3 230	3 468	3 128
36 år	2 258	2 474	2 491	2 379	2 399	2 420	2 638	2 861	2 687	2 813	2 579
37 år	1 728	1 734	1 954	1 985	1 876	1 860	1 929	2 036	2 168	2 154	2 087
38 år	1 212	1 322	1 451	1 480	1 531	1 500	1 544	1 526	1 578	1 696	1 710
39 år	860	973	966	999	1 079	1 186	1 108	1 132	1 151	1 256	1 252
40-44 år	1 257	1 348	1 460	1 481	1 654	1 796	1 918	1 997	1 984	1 928	1 923
40 år	577	611	662	691	715	802	874	894	835	812	859
41 år	366	381	391	387	486	524	516	556	559	515	527
42 år	165	195	239	226	260	279	292	307	314	303	278
43 år	95	115	112	121	130	124	158	146	185	196	179
44 år	54	46	56	56	63	67	78	94	91	102	80
45-49 år	39	46	53	45	51	50	65	86	87	94	99
45 år	22	31	33	28	32	36	32	50	46	42	53
46 år	14	12	14	10	13	10	20	16	26	31	22
47 år	3	3	4	4	2	3	6	9	6	8	13
48 år	-	-	-	3	4	-	7	10	5	8	6
49 år	-	-	2	-	-	1	-	1	4	5	5
50 år og derover	1	-	2	2	2	1	1	3	5	3	6

Mere information: www.statistikbanken.dk/fod107, fodie og folk1

TRANSLATION - Columns, year. - Rows, age of mother.

Tabel 2.12

Levendefødte - fordelt efter moderens civilstand og alder. 2011

Live births, by marital status and age of mother. 2011

Moderens alder	Moderens civilstand							I alt
	Ugift	Gift, separeret	Enke	Fraskilt	I registreret partnerskab	Længstlevende af to partnere	I opløst partnerskab	
	1	2	3	4	5	6	7	8
I alt	26 576	30 068	57	2 064	215	1	17	58 998
Under 20 år	757	38	-	2	-	-	-	797
20-24 år	4 893	1 483	-	53	5	-	1	6 435
25-29 år	9 138	8 253	8	269	30	-	2	17 700
30-34 år	7 743	12 731	18	700	86	-	4	21 282
35-39 år	3 450	6 441	20	757	80	1	7	10 756
40-44 år	573	1 064	10	259	14	-	3	1 923
45 år og derover	22	58	1	24	-	-	-	105

Mere information: www.statistikbanken.dk/fod107, fodie og folk1

TRANSLATION - Columns, 1-4: marital status of mother; 1: single; 2: married, incl. separated; 3: widowed; 4: divorced; 5: registered partnership; 6: surviving partner; 7: dissolved partnership; 8: total. - Rows, age of mother.

Tabel 2.13

Levendefødte - fordelt efter levendefødt nummer. 2000-2010

Live births, by live-birth order. 2000-2010

Levendefødt nummer	2000	2001	2002	2003	2004	2005	2006	2007	2008	2009	2010
	1	2	3	4	5	6	7	8	9	10	11
I alt	67 084	65 458	64 075	64 599	64 609	64 282	64 933	64 095	65 055	62 834	63 487
Nr. 1	27 244	27 728	27 537	27 896	27 537	27 229	28 288	28 073	28 161	27 872	27 831
Nr. 2	24 360	23 620	23 333	23 640	23 403	23 633	23 269	22 845	23 283	22 709	22 930
Nr. 3	9 288	9 028	8 873	9 110	9 147	8 955	8 915	8 921	9 061	8 423	8 510
Nr. 4	2 434	2 459	2 507	2 215	2 314	2 320	2 234	2 143	2 235	2 040	2 028
Nr. 5	659	661	696	718	655	698	617	592	603	573	582
Nr. 6	233	234	253	243	224	209	233	210	221	202	156
Nr. 7 og derover	202	191	183	170	184	170	148	147	160	126	146
Uoplyst	2 664	1 537	693	607	1 145	1 068	1 229	1 164	1 331	889	1 304

Mere information: www.statistikbanken.dk/fod1 og fodie

TRANSLATION - Rows, live-birth order.

Tabel 2.14

Levende- og dødfødte - fordelt efter enkelt- eller flerfødte. 2010

Live births and stillbirths, by type of delivery. 2010

	Levendefødte	Dødfødte	I alt
	1	2	3
I alt	63 487	269	63 756
Enkeltfødte	60 836	234	61 070
Flerfødte	2 651	35	2 686

Mere information: www.statistikbanken.dk/fod8 og fod9

TRANSLATION - Columns, 1: live births; 2: stillbirths; 3: total. Rows, enkeltfødte: single deliveries; flerfødte: multiple deliveries.

Tabel 2.15

Aldersbetingede fertilitetskvotienter for mænd. 1997-2007

Age-specific fertility rates for men. 1997-2007

Faderens alder	1997 1	1998 2	1999 3	2000 4	2001 5	2002 6	2003 7	2004 8	2005 9	2006 10	2007 11
15 år	-	-	-	0,1	-	-	-	-	0,1	-	-
16 år	0,2	0,1	0,3	0,2	0,1	0,2	0,1	0,3	0,2	0,3	0,1
17 år	0,9	0,7	0,6	0,4	0,7	0,4	0,5	0,4	0,6	0,5	0,4
18 år	2,1	1,6	1,5	1,4	1,8	1,5	1,3	1,5	1,4	1,6	1,6
19 år	5,6	6,0	5,6	5,3	5,6	4,3	3,3	3,7	4,3	4,8	4,2
20 år	10,0	8,8	9,1	9,3	9,5	7,7	7,1	6,0	6,5	6,6	6,4
21 år	14,7	13,9	13,6	14,7	13,1	11,8	11,1	9,8	11,2	11,8	12,0
22 år	21,9	21,1	20,6	21,6	19,4	18,2	17,4	16,2	15,2	15,5	15,8
23 år	31,6	30,9	29,9	27,9	27,6	25,6	24,5	21,9	23,7	24,0	23,8
24 år	42,9	41,9	39,9	40,5	38,4	36,6	36,6	35,0	34,4	35,0	31,3
25 år	60,0	57,9	55,2	52,6	51,9	51,6	48,8	50,8	49,2	47,5	47,5
26 år	78,0	72,8	70,6	70,5	68,0	65,5	65,6	65,2	63,9	64,1	62,0
27 år	94,3	88,9	88,0	88,7	86,2	83,6	84,4	84,9	83,3	84,6	84,1
28 år	111,3	104,8	103,7	103,9	101,0	99,4	102,4	98,2	99,7	102,9	100,9
29 år	118,9	112,1	113,2	116,8	116,3	111,3	117,4	116,2	117,7	112,1	113,9
30 år	123,6	119,3	123,1	124,6	123,6	122,5	125,8	127,4	127,5	128,7	123,1
31 år	119,8	119,2	118,6	126,9	119,9	123,1	128,3	127,8	129,6	133,3	130,6
32 år	112,0	112,9	117,3	118,1	114,1	117,0	122,4	126,8	123,6	129,9	129,8
33 år	103,3	106,7	104,6	108,1	107,7	111,6	111,5	118,8	121,8	119,2	122,4
34 år	92,9	91,4	94,8	94,8	97,0	97,3	100,9	101,3	106,0	115,6	110,9
35 år	81,6	82,2	85,4	86,7	86,3	88,2	90,6	93,8	92,5	100,5	99,4
36 år	71,0	72,0	74,6	75,8	75,8	74,2	75,3	80,6	80,9	81,7	85,7
37 år	59,3	60,6	59,7	62,3	64,9	63,5	66,4	67,3	68,5	70,3	68,2
38 år	50,4	50,7	52,3	55,0	50,2	51,7	54,7	53,8	56,3	58,4	60,6
39 år	41,5	40,7	42,0	42,6	42,3	43,2	44,6	45,2	45,3	47,1	49,0
40 år	32,6	32,1	33,8	33,5	33,6	35,0	36,2	37,0	35,9	38,9	39,4
41 år	24,9	26,9	27,7	26,5	28,5	28,1	28,8	29,3	29,5	29,4	30,9
42 år	19,4	21,2	20,8	22,4	20,5	22,2	23,3	22,2	23,5	22,7	24,4
43 år	14,7	15,7	16,0	16,9	16,1	16,9	18,6	17,5	18,9	18,5	19,5
44 år	13,6	11,7	12,1	13,4	13,2	14,1	13,9	13,9	14,3	15,2	13,9
45 år	9,8	10,8	9,2	10,2	9,5	10,3	10,4	11,0	11,9	11,7	11,0
46 år	6,8	7,4	7,5	8,0	8,4	8,1	9,3	7,8	7,9	8,8	8,9
47 år	5,8	5,5	6,3	6,3	6,1	5,9	6,6	7,0	6,7	6,6	6,6
48 år	5,0	4,8	4,2	4,8	4,7	4,7	4,5	5,4	5,3	5,5	5,2
49 år	3,3	3,5	4,2	3,3	4,1	3,9	3,6	3,8	3,6	4,4	4,3
50 år	3,1	2,9	2,8	3,0	2,7	3,1	2,9	3,0	3,2	2,8	2,8
51 år	1,9	2,5	2,3	2,6	2,7	2,0	2,1	2,2	2,3	2,2	2,6
52 år	2,1	1,8	2,1	2,1	2,0	1,9	1,8	2,1	1,6	1,7	2,2
53 år	1,6	1,6	1,4	1,7	1,8	1,3	1,3	1,6	1,4	1,4	1,4
54 år	1,3	1,3	1,6	1,7	1,0	1,0	1,1	1,1	1,2	1,3	1,3
55 år	1,3	0,9	1,1	1,1	1,1	0,8	1,0	0,9	1,2	0,8	0,7
56 år	0,8	0,5	0,8	0,9	1,0	0,8	1,0	0,8	0,7	0,4	0,7
57 år	0,4	0,4	0,7	0,8	0,6	0,8	0,7	0,4	0,8	0,8	0,7
58 år	0,3	0,7	0,6	0,6	0,4	0,4	0,6	0,5	0,3	0,5	0,5
59 år	0,3	0,3	0,2	0,4	0,4	0,3	0,4	0,4	0,3	0,3	0,4
60 år	0,3	0,3	0,2	0,4	0,4	0,4	0,3	0,4	0,4	0,4	0,4
Samlet fertilitet	1 598	1 571	1 580	1 610	1 580	1 573	1 610	1 622	1 635	1 671	1 662
Gennemsnitsalder for fædre til nyfødte	32,3	32,4	32,5	32,6	32,6	32,8	32,8	32,9	32,9	33,0	33,1

Anm. Oplysninger om mænds fertilitet er baseret på Danmarks Statistiks Fertilitetsdatabase, der foreløbigt omfatter årene 1980-2007.

TRANSLATION - Rows, age of father; samlet fertilitet: total fertility rate; gennemsnitsalder for fædre til nyfødte: average age of fathers.

Tabel 2.16

Enkeltfødsler og flerfødsler. 1982-2010

Single deliveries and multiple deliveries. 1982-2010

År	Enkeltfødsler 1	Flerfødsler			Fødsler i alt 5	Flerfødsler pr. 1.000 fødsler 6
		Tvillinger 2	Trillinger 3	Firlinger 4		
1982	51 845	532	6	-	52 383	10,3
1983	50 026	518	7	1	50 552	10,4
1984	50 875	567	7	-	51 449	11,2
1985	52 794	587	7	-	53 388	11,1
1986	54 376	577	8	-	54 961	10,6
1987	55 251	617	8	-	55 876	11,2
1988	57 776	662	12	-	58 450	11,5
1989	60 232	690	18	-	60 940	11,6
1990	62 252	712	17	1	62 982	11,6
1991	62 907	840	21	1	63 769	13,5
1992	66 121	923	30	2	67 076	14,2
1993	65 544	1 022	27	2	66 595	15,8
1994	67 589	1 137	36	1	68 763	17,1
1995	67 726	1 123	39	-	68 888	16,9
1996	65 430	1 207	38	1	66 676	18,7
1997	65 428	1 227	34	1	66 690	18,9
1998	63 870	1 255	33	3	65 161	19,8
1999	63 940	1 248	26	-	65 214	19,5
2000	64 700	1 283	22	-	66 005	19,8
2001	62 876	1 395	23	-	64 294	22,1
2002	61 578	1 339	13	1	62 931	21,5
2003	62 052	1 357	24	-	63 433	21,8
2004	62 039	1 393	32	1	63 465	22,5
2005	61 673	1 411	32	1	63 117	22,9
2006	62 405	1 413	16	-	63 834	22,4
2007	61 622	1 372	20	-	63 014	22,1
2008	62 458	1 433	15	-	63 906	22,7
2009	60 387	1 337	15	-	61 739	21,9
2010	61 070	1 337	15	-	62 422	21,7

Mere information: www.statistikbanken.dk/fod8 og [fod9](http://www.statistikbanken.dk/fod9)

TRANSLATION - Columns, 1: single deliveries; 2-4: multiple deliveries; 2: cases of twins; 3: cases of triplets; 4: cases of quadruplets; 5: total deliveries; 6: multiple per 1,000 deliveries.

Tabel 2.17

Flerfødsler - fordelt efter moderens alder. 1971-2010

Multiple deliveries, by age of mother. 1971-2010

	1971-1975 gnsn.	1976-1980 gnsn.	1981-1985 gnsn.	1986-1990 gnsn.	1991-1995 gnsn.	1996-2000 gnsn.	2001-2005 gnsn.	2010	Flerfødsler pr. 1.000 fødsler 2010
	1	2	3	4	5	6	7	8	9
I alt	719	616	552	664	1 040	1 275	1 404	1 339	21,5
Under 20 år	25	21	15	8	8	9	4	7	8,0
20-24 år	195	168	128	121	114	100	80	77	11,2
25-29 år	296	238	216	258	385	382	406	301	16,0
30-34 år	151	146	142	202	376	529	586	535	23,5
35-39 år	44	39	47	67	142	232	293	351	31,7
40-44 år	8	4	4	10	15	23	33	61	32,4
45 år og derover	-	-	-	-	-	-	2	7	74,5

Mere information: www.statistikbanken.dk/fod8 og [fod9](http://www.statistikbanken.dk/fod9)

TRANSLATION - Columns, 1-8: annual average; 9: multiple deliveries per 1,000 deliveries. - Rows, age of mother.

3. Legale aborter

16.000 årlige aborter

Det årlige antal legale, provokerede aborter har i de sidste 4 år ligget på mere end 16.000. Det er et noget højere niveau end tidligere. Lige efter loven om fri abort trådte i kraft steg aborttallet til 27.884 i 1975 (tabel 3.1). Det årlige antal aborter er derefter gået ned i stort set hele den følgende periode, frem til 2005. De seneste 4 år har antallet af aborter ligget på samme niveau som i slutningen af 1990'erne.

Figur 3.1 **Udviklingen i antal legale aborter. 1960-2010**
 Legal abortions. 1960-2010

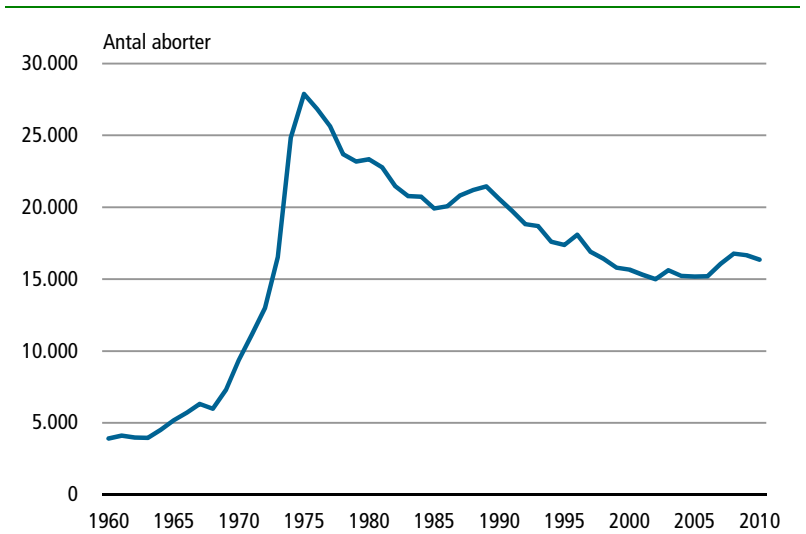

TRANSLATION - antal aborter: number of abortions.

Nedgang for alle aldre

Nedgangen i aborterne vedrører kvinder i alle aldersklasser (tabel 3.2). I den første periode frem til slutningen af 1980'erne vedrører faldet kvinder i alle aldersklasser undtaget de 20-24-årige. Herefter vedrører faldet hovedsagligt de 20-29-årige frem til det nye årtusinde. Fra starten af 00'erne er abortkvotienterne igen steget, og den største stigning vedrører de 20-25-årige. Den samlede abortkvotient er nu på 480, hvilket vil sige, at 1.000 kvinder tilsammen vil få 480 aborter i løbet af deres liv med de seneste aldersbetingede abortkvotienter (tabel 3.3).

Tabel 3.1 Legale aborter og den generelle abortkvotient. 1940-2010
 Legal abortions and general abortion rate. 1940-2010

År	Legale aborter	Generel abortkvotient ¹	År	Legale aborter	Generel abortkvotient ¹	År	Legale aborter	Generel abortkvotient ¹	År	Legale aborter	Generel abortkvotient ¹
	1	2		1	2		1	2		1	2
1940	522	0,5	1960	3 918	3,6	1980	23 334	19,0	2000	15 665	12,5
1941	519	0,5	1961	4 124	3,8	1981	22 779	18,4	2001	15 314	12,3
1942	824	0,8	1962	3 996	3,6	1982	21 462	17,2	2002	14 991	12,0
1943	977	0,9	1963	3 971	3,6	1983	20 791	16,5	2003	15 622	12,6
1944	1 286	1,2	1964	4 527	4,0	1984	20 742	16,4	2004	15 231	12,3
1945	1 577	1,5	1965	5 188	4,6	1985	19 919	15,6	2005	15 183	12,3
1946	1 930	1,8	1966	5 726	5,1	1986	20 067	15,6	2006	15 197	12,3
1947	2 240	2,1	1967	6 324	5,6	1987	20 830	16,1	2007	16 071	13,0
1948	2 543	2,4	1968	5 986	5,2	1988	21 199	16,4	2008	16 776	13,5
1949	3 425	3,2	1969	7 295	6,4	1989	21 456	16,6	2009	16 657	13,3
1950	3 909	3,7	1970	9 375	8,1	1990	20 589	15,9	2010	16 362	13,0
1951	4 743	4,5	1971	11 157	9,7	1991	19 729	15,1			
1952	5 031	4,7	1972	12 985	11,2	1992	18 833	14,3			
1953	4 795	4,5	1973	16 536	14,2	1993	18 687	14,3			
1954	5 140	4,8	1974	24 868	21,2	1994	17 598	13,5			
1955	5 381	5,1	1975	27 884	23,7	1995	17 386	13,4			
1956	4 477	4,2	1976	26 842	22,7	1996	18 085	14,0			
1957	4 023	3,8	1977	25 662	21,6	1997	16 922	13,2			
1958	3 895	3,6	1978	23 699	19,7	1998	16 432	12,9			
1959	3 587	3,3	1979	23 193	19,1	1999	15 794	12,5			

¹ Antal legale aborter pr. år pr. 1.000 kvinder i alderen 15-49 år.
 Mere information: www.statistikbanken.dk/fod6 og abort

TRANSLATION - Columns, 1: legal abortions; 2: abortions per 1,000 women aged 15-49 years.

Tabel 3.2 Legale aborter - fordelt efter kvindens alder. 1990-2010
 Legal abortions, by age of the woman. 1990-2010

År	Kvindens alder							I alt
	15-19 år	20-24 år	25-29 år	30-34 år	35-39 år	40-44 år	45-49 år	
	1	2	3	4	5	6	7	8
1990	3 100	5 822	4 949	3 320	2 207	1 055	136	20 589
1991	2 944	5 180	4 957	3 379	2 138	1 004	127	19 729
1992	2 770	4 774	4 749	3 381	2 158	886	115	18 833
1993	2 665	4 620	4 846	3 484	2 081	885	106	18 687
1994	2 467	4 275	4 286	3 481	2 109	873	107	17 598
1995	2 305	4 088	4 120	3 664	2 247	856	106	17 386
1996	2 330	4 221	4 071	3 988	2 436	927	112	18 085
1997	2 179	3 872	3 805	3 816	2 348	816	86	16 922
1998	2 065	3 569	3 719	3 706	2 379	904	90	16 432
1999	1 888	3 342	3 433	3 685	2 535	832	79	15 794
2000	1 953	3 255	3 430	3 546	2 517	880	84	15 665
2001	1 924	3 093	3 423	3 291	2 668	844	71	15 314
2002	1 915	3 102	3 156	3 159	2 753	837	69	14 991
2003	2 093	3 137	3 242	3 266	2 817	995	72	15 622
2004	2 295	3 106	2 993	3 139	2 630	993	75	15 231
2005	2 383	3 026	2 918	3 131	2 617	1 025	83	15 183
2006	2 540	3 157	2 890	3 013	2 399	1 120	78	15 197
2007	2 689	3 453	2 975	3 189	2 577	1 111	77	16 071
2008	2 914	3 815	3 152	3 138	2 585	1 083	89	16 776
2009	2 830	3 930	3 018	3 097	2 587	1 084	111	16 657
2010	2 580	4 141	3 002	2 968	2 508	1 069	94	16 362

Mere information: www.statistikbanken.dk/fod6 og abort

Columns, 1-8: age of woman.

Tabel 3.3

Aldersbetingede legale abortkvotienter. 1990-2010

Age-specific legal abortion rates. 1990-2010

År	De aldersbetingede abortkvotienter ¹							Generel abortkvotient ¹	Samlet abortkvotient ¹
	15-19 år	20-24 år	25-29 år	30-34 år	35-39 år	40-44 år	45-49 år		
	1	2	3	4	5	6	7	8	9
1990	17,3	28,7	26,6	18,3	12,0	5,2	0,9	15,9	544
1991	16,5	26,1	26,1	18,7	11,7	4,9	0,8	15,1	524
1992	16,0	26,1	23,2	18,4	11,8	4,8	0,6	14,3	504
1993	15,8	25,4	23,6	18,7	11,4	4,8	0,5	14,3	501
1994	15,1	23,4	21,3	18,2	11,6	4,8	0,5	13,5	475
1995	14,6	22,2	21,0	18,6	12,3	4,7	0,5	13,4	470
1996	15,4	22,9	21,2	19,6	13,2	5,1	0,6	14,0	490
1997	14,8	21,7	20,1	18,3	12,6	4,4	0,5	13,2	462
1998	14,5	20,5	19,8	17,8	12,5	4,9	0,5	12,9	453
1999	13,6	19,7	18,2	18,0	13,0	4,5	0,4	12,5	438
2000	14,3	19,8	18,1	17,8	12,6	4,8	0,5	12,5	439
2001	14,0	19,6	18,1	17,0	13,0	4,6	0,4	12,3	433
2002	13,8	20,1	17,2	16,5	13,1	4,5	0,4	12,0	428
2003	14,8	21,0	18,1	17,2	13,4	5,2	0,4	12,6	451
2004	15,8	21,4	17,1	16,5	12,8	5,1	0,4	12,3	446
2005	15,9	21,2	17,3	16,4	13,0	5,1	0,5	12,3	447
2006	16,4	22,0	17,8	15,8	12,3	5,4	0,4	12,3	451
2007	16,9	23,6	18,6	17,2	13,4	5,3	0,4	13,0	477
2008	17,7	25,3	20,0	17,3	13,5	5,1	0,5	13,5	497
2009	16,8	25,1	19,4	17,4	13,5	5,2	0,6	13,3	490
2010	15,0	25,6	19,5	17,1	13,0	5,3	0,5	13,0	480

Anm. De aldersbetingede abortkvotienter er beregnet som samlede gennemsnit for hver femårs-aldersklasse.

¹ Se Ordforklaringer i bilag 1: Tekniske beskrivelser og beregningsmetoder i bilag 2.

Mere information: www.statistikbanken.dk/fod6 og abort

TRANSLATION - Columns, 1-7: age-specific abortion rates; 8: abortions per 1,000 women aged 15-49 year; 9: total abortion rate.

4. Dødsfald

Få døde i 2011

I 2011 døde der 25.939 mænd og 26.577 kvinder (tabel 4.1). Da der hvert år fødes flere drenge end piger, skal der gennemsnitligt være flere mænd end kvinder blandt de døde. Når der i perioder, som nu, dør flere kvinder, er det et resultat af den aktuelle køns- og aldersfordeling i befolkningen og det forhold, at nedgangen i dødeligheden for tiden går stærkere for mænd end for kvinder. Til andre tider er det omvendt.

Årstidsvariation

De største månedlige dødstal forekommer om vinteren og i det tidlige forår. I 2011 havde januar måned det største antal med 4.996 døde, og august måned det mindste antal med 4.043 døde, men årstidsvariationen er ikke stor (tabel 4.2).

Figur 4.1

Overlevelseskurve for mænd og kvinder. 2010/2011

Survivors in life table. 2010/2011

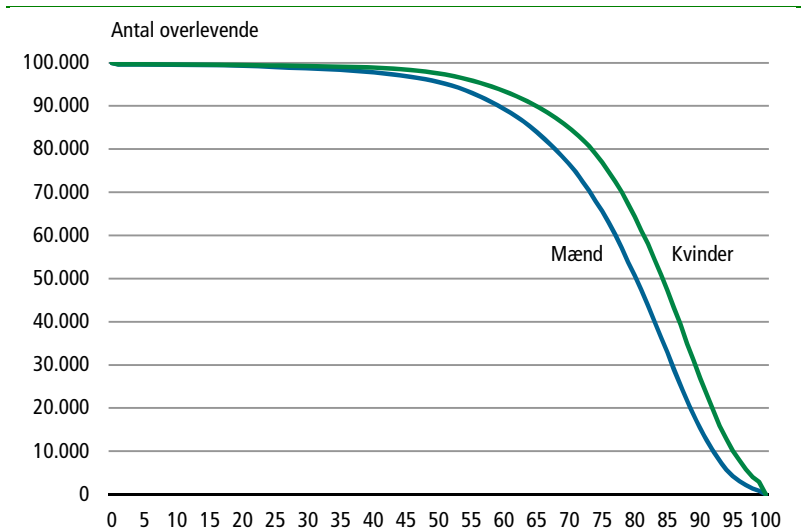

TRANSLATION - mænd: males; kvinder: females; alder (år): age (years); antal overlevende: survivors.

Det går generelt godt med dødelighedsudviklingen i disse år. Vi skal helt tilbage til 1977 for at finde et år med færre døde til trods for, at befolkningen i mellemtiden er blevet både større og gennemsnitligt ældre. Nedgangen i dødeligheden har gjort sig gældende for alle aldersklasser.

Middellevetid

Middellevetiden - som er det der svarer til middelrestlevetiden for 0-årige - er stigende. I 2010-2011 var den for mænd og kvinder 77,3 år og 81,6 år henholdsvis (tabel 4.6). Det er et resultat af en stigning over 10 år på 2,8 år for mænd og 2,4 år for kvinder.

Figur 4.2 **Middellevetid for 0-årige. 1901-2011**
Life expectancy. 1901-2011

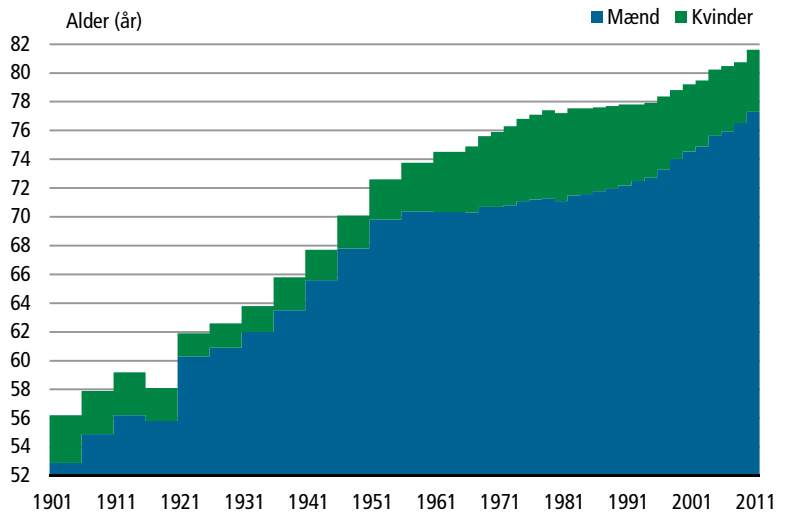

TRANSLATION - mænd: males; kvinder: females; alder (år): age (years).

Giftede personer har lavere dødelighed

For både mænd og kvinder ses en lavere dødelighed for giftede personer end for andre (tabel 4.3). Sådan forholder det sig i alle aldersklasser.

Figur 4.3 **Mænds overdødelighed i forhold til kvindernes. 2010/2011**
Excess mortality of men compared to women. 2010/2011

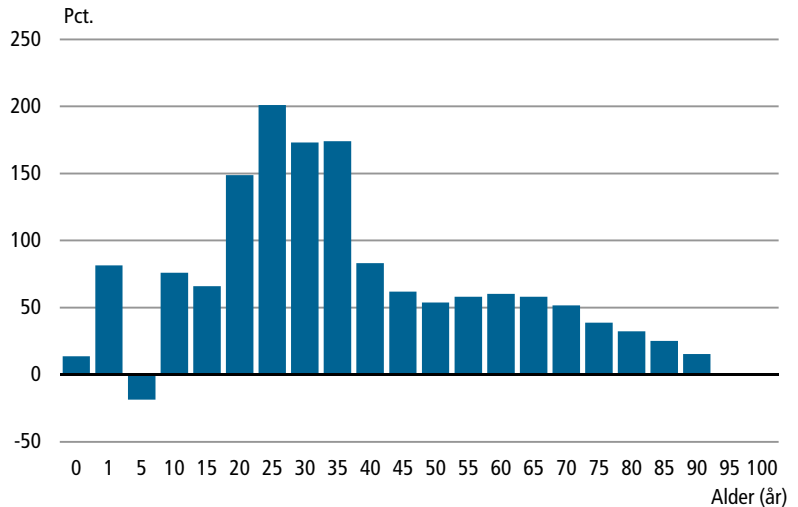

TRANSLATION - pct.: percentage; alder (år): age (years).

Kvinder har lavere dødelighed

Et andet gennemgående træk for alle aldersklasser er, at mænd har højere dødelighed end kvinder (tabel 4.4). Fx var dødshyppigheden for 25-29 årige i 2011 tre gange så stor for mænd som for kvinder, og for 15-24 og 30-34 årige dobbelt så stor for mænd som for kvinder.

Døde - fordelt efter alder. 2011

	Mænd	Kvinder	I alt	Mænd	Kvinder	I alt
	antal			pct.		
I alt	25 939	26 577	52 516	100	100	100
Under 60 år	3 932	2 385	6 317	15	9	12
60-79 år	11 796	8 685	20 481	45	33	39
80 år og derover	10 211	15 507	25 718	39	58	49

Faldende spædbørnsdødelighed

Medvirkende til den stigende middelrestlevetid er den stærkt faldende spædbørnsdødelighed. Dødshyppigheden er på 10 år faldet fra 4,9 til 3,6 og 3,5 pr. 1.000 levendefødte for henholdsvis drenge og piger. Spædbørnsdødeligheden har stor indflydelse på middellevetiden, da hvert dødsfald resulterer i mange mistede leveår.

Figur 4.4

Døde under 1 år pr. 1.000 levendefødte. 1991-2011

Deaths during first year of life per 1,000 live births. 1991-2011

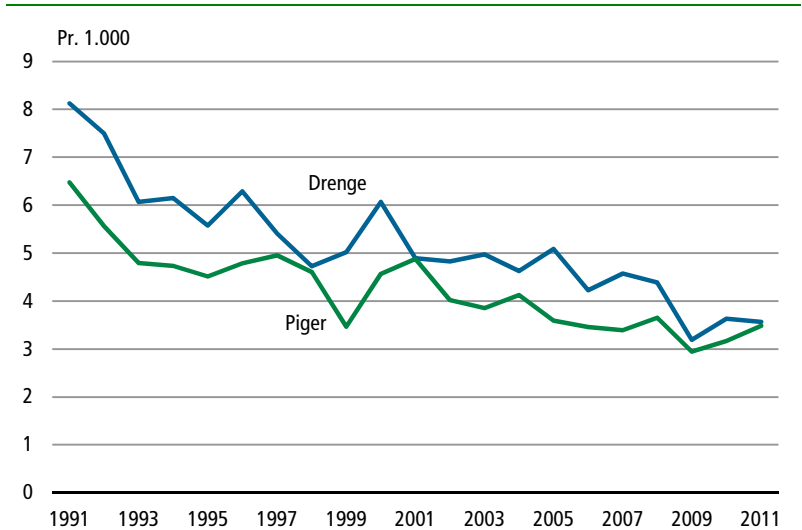

TRANSLATION - drenge: boys; piger: girls.

Aldersstandardiserede dødsrater pr. 100.000 - fordelt efter køn. 2010

	Mænd			Kvinder		
	1985	1995	2010	1985	1995	2010
Ondartede svulster	370	370	315	255	264	230
Hjertesygdomme	566	435	209	313	257	131
Sygdomme i åndedrætsorganer	142	144	120	74	89	91
Selvmord	38	26	16	21	11	6

Kilde: Sundhedsstyrelsen "Dødsårsagsregisteret".

Dødsårsager

Oplysninger om dødsårsager foreligger fra Sundhedsstyrelsen til og med 2010. Den mest dominerende hovedgruppe af dødsårsager er for både mænd og kvinder kræft. For mænd og kvinder var der i 2010 en

alderstandardiseret¹ dødsrate på henholdsvis 315 og 230 pr. 100.000 indbyggere. Den næstmest dominerende gruppe af dødsårsager er hjertesygdomme med rater på 209 for mænd og 131 for kvinder. For begge disse hovedgrupper af dødsårsager har der været en relativ kraftig nedgang siden midten af 1980'erne. Dette har også været tilfældet for selvmord, der for mænd er gået ned fra 38 til 16 og for kvinder fra 21 til 6 i alderstandardiseret dødsrate.

I tabel 4.8 ses mere detaljerede tal for døde fordelt efter dødsårsager. Da tallene for 2010 i denne tabel er foreløbige, stemmer de ikke overens med de øvrige tabellers antal døde i samme år.

¹ Beregnede rater for en befolkning sammensat på køn og alder som befolkning i år 2000.

Tabel 4.1 **Døde. 1980-2011**
Deaths. 1980-2011

År	1980-2011			År	1980-2011		
	Mænd 1	Kvinder 2	I alt 3		Mænd 1	Kvinder 2	I alt 3
1980	30 193	25 746	55 939	1996	30 388	30 655	61 043
1981	30 364	25 995	56 359	1997	29 526	30 372	59 898
1982	29 482	25 886	55 368	1998	28 989	29 464	58 453
1983	30 321	26 835	57 156	1999	28 806	30 373	59 179
1984	30 101	27 008	57 109	2000	28 271	29 727	57 998
1985	30 533	27 845	58 378	2001	28 411	29 944	58 355
1986	30 254	27 846	58 100	2002	28 321	30 289	58 610
1987	30 222	27 914	58 136	2003	28 146	29 428	57 574
1988	30 308	28 676	58 984	2004	27 497	28 309	55 806
1989	30 449	28 948	59 397	2005	26 805	28 157	54 962
1990	31 170	29 756	60 926	2006	27 197	28 280	55 477
1991	30 085	29 496	59 581	2007	27 045	28 559	55 604
1992	30 542	30 279	60 821	2008	26 851	27 740	54 591
1993	31 273	31 536	62 809	2009	26 937	27 935	54 872
1994	30 536	30 563	61 099	2010	26 762	27 606	54 368
1995	31 267	31 860	63 127	2011	25 939	26 577	52 516

Mere information: www.statistikbanken.dk/fod2 og [fod207](http://www.statistikbanken.dk/fod207)

TRANSLATION - Columns, 1: males; 2: females; 3: total.

Tabel 4.2 **Døde - fordelt efter døds måned. 1996-2011**
Deaths by month of death. 1996-2011

Døds måned	1996-2000 gnsn.		2001-2005 gnsn.		2006-2010 gnsn.		2011	
	I alt 1	Heraf under 1 år 2	I alt 3	Heraf under 1 år 4	I alt 5	Heraf under 1 år 6	I alt 7	Heraf under 1 år 8
I alt	59 314	335	57 061	291	54 982	235	52 516	208
Januar	5 843	24	5 372	26	5 204	18	4 996	15
Februar	5 335	29	4 687	22	4 582	17	4 284	17
Marts	5 327	32	5 284	22	4 951	22	4 730	24
April	4 791	28	4 867	24	4 564	20	4 239	13
Maj	4 793	28	4 683	25	4 547	22	4 396	15
Juni	4 592	26	4 325	25	4 285	20	4 080	21
Juli	4 644	28	4 541	23	4 403	19	4 247	8
August	4 661	26	4 550	24	4 332	22	4 043	25
September	4 540	27	4 365	28	4 267	18	4 095	8
Oktober	4 766	30	4 616	24	4 442	22	4 244	17
November	4 696	29	4 602	22	4 431	20	4 266	18
December	5 326	29	5 170	24	4 976	16	4 896	27

Mere information: www.statistikbanken.dk/bev3a, [fod2](http://www.statistikbanken.dk/fod2) og [fod207](http://www.statistikbanken.dk/fod207)

TRANSLATION - Columns, 1, 3, 5 and 7: total; 2, 4, 6 and 8: of whom under 1 year.

Tabel 4.3 Døde pr. 1.000 personer. 2011
Deaths per 1,000 population. 2011

Alder	Mænd				I alt	Kvinder				I alt	
	Ugifte	Giftte, separate-rede	Enke-mænd	Fra-skilte		Ugifte	Giftte, separate-rede	Enker	Fra-skilte		
	1	2	3	4	5	6	7	8	9	10	11
I alt	3	12	80	19	9	2	6	63	14	9	9
Under 40 år	1	-	-	1	1	-	-	1	1	-	-
40-44 år	3	1	4	3	2	1	1	2	1	1	1
45-49 år	6	1	6	4	3	3	1	3	3	2	2
50-54 år	9	3	5	8	5	4	2	6	4	3	4
55-59 år	15	5	14	14	8	8	4	8	7	5	6
60-64 år	20	8	17	21	12	12	6	9	12	7	10
65-69 år	29	14	25	30	18	16	9	15	16	11	14
70-74 år	49	23	35	49	29	31	15	24	26	19	24
75-79 år	73	42	63	76	51	46	26	39	46	35	42
80-84 år	109	73	97	99	83	73	47	63	74	60	69
85 år og derover	200	154	201	203	179	165	97	152	145	146	156

Anm. I denne tabel omfatter gifte og separate-rede også personer i registrerede partnerskaber, enker og enkemænd omfatter også længstlevende efter registrerede partnerskaber og fraskilte omfatter også personer med opløst partnerskab.

Mere information: www.statistikbanken.dk/fod2 og [fod207](http://www.statistikbanken.dk/fod207)

TRANSLATION - Columns, 1-5: males; 6-10: females; 11: males and females; 1 and 6: never married; 2 and 7: married, incl. separated; 3 and 8: widowed; 4 and 9: divorced; 5, 10 and 11: total. - Rows, age.

Tabel 4.4 Døde pr. 1.000 personer i aldersklasser. 1996-2011
Deaths per 1,000 population, by age. 1996-2011

Alder	Mænd				2011	Kvinder			2011
	1996-2000 gnsn.	2001-2005 gnsn.	2006-2010 gnsn.	1996-2000 gnsn.		2001-2005 gnsn.	2006-2010 gnsn.		
	1	2	3	4	5	6	7	8	
I alt	11,15	10,45	9,91	9,40	11,23	10,73	10,12	9,47	
Under 1 år ¹	5,51	4,88	4,01	3,57	4,48	4,10	3,32	3,48	
1-4 år	0,30	0,24	0,18	0,17	0,23	0,24	0,14	0,13	
5-9 år	0,16	0,13	0,09	0,07	0,08	0,08	0,07	0,12	
10-14 år	0,19	0,16	0,11	0,10	0,13	0,10	0,09	0,08	
15-19 år	0,62	0,54	0,42	0,30	0,26	0,21	0,20	0,16	
20-24 år	0,81	0,72	0,69	0,52	0,28	0,27	0,21	0,23	
25-29 år	0,89	0,77	0,68	0,51	0,37	0,31	0,28	0,16	
30-34 år	1,17	0,97	0,83	0,79	0,54	0,44	0,38	0,34	
35-39 år	1,62	1,42	1,19	1,13	0,93	0,78	0,63	0,45	
40-44 år	2,79	2,24	1,93	1,63	1,64	1,31	1,14	0,96	
45-49 år	4,08	3,80	3,24	2,80	2,64	2,42	2,01	1,88	
50-54 år	6,08	6,03	5,79	4,80	4,10	3,81	3,51	3,06	
55-59 år	9,96	8,94	8,56	7,93	6,55	5,75	5,43	4,93	
60-64 år	16,60	14,07	13,00	11,60	11,29	9,08	8,20	7,48	
65-69 år	27,94	23,13	19,62	17,84	18,52	15,36	12,94	11,08	
70-74 år	44,27	38,45	32,64	28,79	27,86	26,00	21,73	19,26	
75-79 år	71,53	63,74	55,29	50,61	43,40	41,22	38,42	34,78	
80-84 år	111,44	104,01	92,66	82,98	72,06	68,38	64,13	60,16	
85 år og derover	204,14	200,32	187,78	178,68	159,60	160,27	153,81	146,46	

¹ Pr. 1.000 levendefødte.

Mere information: www.statistikbanken.dk/fod2 og [fod207](http://www.statistikbanken.dk/fod207)

TRANSLATION - Columns, 1-4: males; 5-8: females. - Rows, age.

Tabel 4.5

Døde under 1 år. 1991-2011

Deaths during first year of life. 1991-2011

År	Døde under 1 år			Døde under 1 år pr. 1.000 levendefødte		
	Drenge 1	Piger 2	I alt 3	Drenge 4	Piger 5	I alt 6
1991	268	203	471	8,1	6,5	7,3
1992	261	183	444	7,5	5,6	6,6
1993	210	157	367	6,1	4,8	5,4
1994	219	161	380	6,1	4,7	5,5
1995	200	153	353	5,6	4,5	5,1
1996	219	157	376	6,3	4,8	5,6
1997	188	163	351	5,4	5,0	5,2
1998	161	148	309	4,7	4,6	4,7
1999	170	112	282	5,0	3,5	4,3
2000	209	149	358	6,1	4,6	5,3
2001	164	156	320	4,9	4,9	4,9
2002	159	125	284	4,8	4,0	4,4
2003	165	121	286	5,0	3,8	4,4
2004	153	130	283	4,6	4,1	4,4
2005	167	113	280	5,1	3,6	4,4
2006	141	109	250	4,2	3,5	3,9
2007	150	106	256	4,6	3,4	4,0
2008	147	115	262	4,4	3,6	4,0
2009	103	90	193	3,2	2,9	3,1
2010	118	98	216	3,6	3,2	3,4
2011	107	101	208	3,6	3,5	3,5

Mere information: www.statistikbanken.dk/fod2 og [fod207](http://www.statistikbanken.dk/fod207)

TRANSLATION - Columns, 1-3: deaths during first year of life; 4-6: deaths during first year of life per 1,000 live births; 1 and 4: males; 2 and 5: females; 3 and 6: total.

Tabel 4.6

Middelrestlevetider for mænd og kvinder. 1961-2011

Life expectancy, by sex. 1961-2011

År	0-årige		50-årige		60-årige		70-årige		80-årige		90-årige	
	Mænd 1	Kvinder 2	Mænd 3	Kvinder 4	Mænd 5	Kvinder 6	Mænd 7	Kvinder 8	Mænd 9	Kvinder 10	Mænd 11	Kvinder 12
1961/1965	70,3	74,5	24,8	27,9	16,9	19,4	10,5	11,9	5,7	6,3	2,9	3,2
1966/1970	70,6	75,4	24,8	28,5	16,9	20,0	10,6	12,5	6,0	6,8	3,1	3,4
1971/1975	70,9	76,5	24,9	29,4	17,1	20,9	10,8	13,3	6,2	7,4	3,2	3,6
1976/1980	71,2	77,2	24,9	29,8	17,1	21,4	10,8	13,8	6,3	7,7	3,3	3,8
1981/1985	71,5	77,5	25,0	29,9	17,2	21,6	10,9	14,1	6,3	7,9	3,4	3,9
1986/1990	71,9	77,7	25,3	30,0	17,5	21,7	11,1	14,3	6,4	8,1	3,4	4,0
1991/1995	72,6	77,9	25,7	29,9	17,7	21,5	11,1	14,2	6,4	8,1	3,3	3,9
1996/2000	73,8	78,7	26,6	30,5	18,4	21,9	11,6	14,5	6,6	8,4	3,4	4,1
2001/2005	75,1	79,7	27,7	31,4	19,4	22,6	12,2	14,8	6,8	8,6	3,5	4,2
2006/2010	76,3	80,7	28,6	32,1	20,3	23,4	13,0	15,4	7,2	8,9	3,5	4,3
2004/2005	75,6	80,2	28,1	31,8	19,8	23,0	12,5	15,1	7,0	8,8	3,5	4,3
2005/2006	75,9	80,4	28,2	31,9	19,9	23,1	12,7	15,2	7,1	8,8	3,6	4,3
2006/2007	76,0	80,5	28,3	31,9	20,1	23,2	12,8	15,2	7,2	8,8	3,6	4,3
2007/2008	76,3	80,7	28,6	32,1	20,3	23,4	13,0	15,4	7,3	8,9	3,6	4,4
2008/2009	76,5	80,8	28,7	32,2	20,4	23,4	13,0	15,4	7,2	8,8	3,4	4,3
2009/2010	77,1	81,2	29,0	32,6	20,7	23,7	13,3	15,7	7,4	9,0	3,6	4,4
2010/2011	77,3	81,6	29,3	32,8	20,9	24,0	13,5	15,9	7,6	9,1	3,7	4,4

Anm. Gennemsnittet af de levetider som opnås af et antal jævnaldrende, der uddør efter dødelighedstavlen.

Mere information: www.statistikbanken.dk/hisb8 og [hisb9](http://www.statistikbanken.dk/hisb9)

TRANSLATION - Columns, 1-12: age; 1, 3, 5, 7, 9 and 11: males; 2, 4, 6, 8, 10 and 12: females.

Tabel 4.7 **Dødelighedstavle. 2010/2011**
Life table. 2010/2011

Alder	Mænd			Kvinder			Alder	Mænd			Kvinder		
	Over- leven- de 1	Døds- hyppig- hed ¹ 2	Middel- rest- levetid ² 3	Over- leven- de 4	Døds- hyppig- hed ¹ 5	Middel- rest- levetid ² 6		Over- leven- de 1	Døds- hyppig- hed ¹ 2	Middel- rest- levetid ² 3	Over- leven- de 4	Døds- hyppig- hed ¹ 5	Middel- rest- levetid ² 6
0 år	100 000	365	77,3	100 000	321	81,6	50 år	95 526	409	29,3	97 555	295	32,8
1 år	99 635	25	76,6	99 679	13	80,9	51 år	95 135	418	28,4	97 267	284	31,9
2 år	99 610	18	75,6	99 666	13	79,9	52 år	94 738	518	27,5	96 991	317	31,0
3 år	99 592	15	74,6	99 653	6	78,9	53 år	94 247	621	26,7	96 684	372	30,1
4 år	99 577	0	73,6	99 647	0	77,9	54 år	93 662	651	25,8	96 325	430	29,2
5 år	99 577	9	72,6	99 647	3	76,9	55 år	93 053	666	25,0	95 911	463	28,3
6 år	99 568	3	71,6	99 644	13	75,9	56 år	92 433	783	24,2	95 467	440	27,5
7 år	99 565	9	70,6	99 631	10	74,9	57 år	91 709	852	23,3	95 046	535	26,6
8 år	99 556	12	69,6	99 621	16	73,9	58 år	90 928	855	22,5	94 538	622	25,7
9 år	99 544	6	68,7	99 605	6	72,9	59 år	90 151	962	21,7	93 950	530	24,9
10 år	99 538	6	67,7	99 599	9	71,9	60 år	89 283	958	20,9	93 452	638	24,0
11 år	99 532	9	66,7	99 590	9	71,0	61 år	88 428	1 077	20,1	92 856	721	23,2
12 år	99 523	9	65,7	99 581	6	70,0	62 år	87 475	1 247	19,3	92 186	705	22,3
13 år	99 514	11	64,7	99 575	3	69,0	63 år	86 384	1 362	18,6	91 536	799	21,5
14 år	99 503	23	63,7	99 572	6	68,0	64 år	85 208	1 493	17,8	90 804	932	20,7
15 år	99 480	11	62,7	99 566	23	67,0	65 år	83 936	1 564	17,1	89 958	1 079	19,8
16 år	99 470	11	61,7	99 543	11	66,0	66 år	82 623	1 786	16,4	88 988	1 017	19,1
17 år	99 459	28	60,7	99 532	24	65,0	67 år	81 147	1 784	15,6	88 083	1 095	18,2
18 år	99 431	30	59,7	99 508	6	64,0	68 år	79 700	2 024	14,9	87 118	1 239	17,4
19 år	99 401	57	58,7	99 502	18	63,0	69 år	78 087	2 108	14,2	86 039	1 349	16,7
20 år	99 344	82	57,8	99 484	21	62,0	70 år	76 441	2 318	13,5	84 878	1 506	15,9
21 år	99 262	46	56,8	99 464	45	61,0	71 år	74 669	2 810	12,8	83 600	1 631	15,1
22 år	99 216	74	55,8	99 419	25	60,1	72 år	72 570	2 992	12,2	82 236	1 881	14,4
23 år	99 142	55	54,9	99 395	22	59,1	73 år	70 399	3 504	11,5	80 689	2 235	13,6
24 år	99 088	68	53,9	99 373	19	58,1	74 år	67 932	3 417	10,9	78 885	2 466	12,9
25 år	99 021	60	53,0	99 354	6	57,1	75 år	65 611	3 940	10,3	76 940	2 823	12,2
26 år	98 961	78	52,0	99 347	13	56,1	76 år	63 026	4 564	9,7	74 768	3 124	11,6
27 år	98 883	40	51,0	99 334	20	55,1	77 år	60 149	5 067	9,2	72 432	3 267	10,9
28 år	98 844	29	50,0	99 314	33	54,1	78 år	57 102	5 865	8,6	70 066	4 020	10,3
29 år	98 815	59	49,1	99 282	16	53,1	79 år	53 752	5 715	8,1	67 250	4 375	9,7
30 år	98 757	80	48,1	99 266	18	52,2	80 år	50 680	6 415	7,6	64 308	4 916	9,1
31 år	98 678	66	47,1	99 248	27	51,2	81 år	47 429	7 663	7,1	61 147	5 078	8,6
32 år	98 613	90	46,2	99 221	47	50,2	82 år	43 795	8 444	6,6	58 041	6 080	8,0
33 år	98 524	96	45,2	99 175	29	49,2	83 år	40 096	9 259	6,2	54 512	6 613	7,5
34 år	98 429	75	44,2	99 146	28	48,2	84 år	36 384	9 690	5,8	50 907	7 252	7,0
35 år	98 355	106	43,3	99 118	51	47,2	85 år	32 858	11 932	5,3	47 215	8 462	6,5
36 år	98 250	87	42,3	99 067	45	46,2	86 år	28 938	12 555	5,0	43 220	8 882	6,0
37 år	98 165	128	41,4	99 022	24	45,3	87 år	25 305	14 089	4,6	39 381	11 260	5,6
38 år	98 039	116	40,4	98 999	33	44,3	88 år	21 739	15 447	4,3	34 947	11 244	5,2
39 år	97 926	145	39,5	98 967	59	43,3	89 år	18 381	17 046	4,0	31 018	13 063	4,8
40 år	97 784	139	38,5	98 908	77	42,3	90 år	15 248	17 282	3,7	26 966	14 151	4,4
41 år	97 647	144	37,6	98 832	81	41,4	91 år	12 613	20 677	3,4	23 150	15 801	4,1
42 år	97 506	174	36,6	98 752	83	40,4	92 år	10 005	22 975	3,1	19 492	18 449	3,8
43 år	97 337	161	35,7	98 670	94	39,4	93 år	7 706	26 065	2,9	15 896	18 998	3,5
44 år	97 180	262	34,7	98 577	145	38,5	94 år	5 698	25 144	2,8	12 876	21 384	3,2
45 år	96 926	253	33,8	98 434	163	37,5	95 år	4 265	28 919	2,5	10 123	22 504	3,0
46 år	96 680	253	32,9	98 274	173	36,6	96 år	3 032	29 727	2,4	7 845	26 350	2,7
47 år	96 436	255	32,0	98 104	156	35,6	97 år	2 130	37 105	2,1	5 778	31 097	2,5
48 år	96 190	345	31,1	97 952	173	34,7	98 år	1 340	36 662	2,1	3 981	27 864	2,4
49 år	95 858	346	30,2	97 782	233	33,7	99 år	849	35 167	2,1	2 872	30 594	2,1

¹ Tallene angiver (i 100.000-dele) hyppigheden af dødsfald i løbet af et år, fra en fødselsdag til den næste. ² Gns. af de levetider som opnås af et antal jævnaldrende, der uddør efter dødelighedstavlen.

Mere information: www.statistikbanken.dk/hisb8 og hisb9.

TRANSLATION - Columns, 1-3: males; 4-6: females; 1 and 4: survivors; 2 and 5: mortality of group; 3 and 6: life expectancy. - Rows, age.

Tabel 4.8

Døde - fordelt efter køn og dødsårsag. 2000 og 2010

Deaths, by sex and cause of death. 2000 and 2010

DK liste nr. Dødsårsag	2000			2010 ¹		
	Mænd 1	Kvinder 2	I alt 3	Mænd 4	Kvinder 5	I alt 6
I alt	28 271	29 727	57 998	26 780	27 614	54 394
1 Infektionssygdomme (ekskl. tuberkulose)	153	183	336	373	483	856
2 Tuberkulose	23	15	38	21	11	32
3 Ondartet svulst i mundhule og spiserør	495	225	720	524	186	710
4 Ondartet svulst i mavesæk	235	133	368	261	136	397
5 Ondartet svulst i tarme, undtagen endetarm	671	839	1 510	690	723	1 413
6 Ondartet svulst i endetarm	324	259	583	320	225	545
7 Ondartet svulst i strubehoved, luftrør, bronkier, lunger	2 099	1 457	3 556	1 976	1 757	3 733
8 Ondartet svulst i knogler og hud	146	142	288	179	146	325
9 Ondartet svulst i brystkirtel	10	1 329	1 339	5	1 203	1 208
10 Ondartet svulst i livmoderhals	•	142	142	•	114	114
11 Ondartet svulst i andre dele af livmoder	•	180	180	•	162	162
12 Ondartet svulst i blærehalskirtel	1 084	•	1 084	1 156	2	1 158
13 Ondartet svulst i andre og uspec. lokalisationer	2 202	2 436	4 638	2 146	2 203	4 349
14 Ondartet svulst i lymfatiske og bloddannende væv	567	504	1 071	573	438	1 011
15 Godartede svulster og svulster af uspec. natur	226	260	486	126	134	260
16 Endokrine lidelser og mangelsygdomme	188	261	449	201	396	597
17 Sukkersyge	758	675	1 433	687	527	1 214
18 Sygdomme i blod og bloddannende organer	85	115	200	127	158	285
19 Mentale lidelser	742	889	1 631	1 344	1 697	3 041
20 Hjernehindebetændelse	14	25	39	23	20	43
21 Sygdomme i nervesystem og sansorganer	542	531	1 073	789	992	1 781
22 Gigtfeber og følgetilstande heraf	12	11	23	26	38	64
23 Blodtryksforhøjelse	229	272	501	390	495	885
24 Iskæmiske hjertesygdomme	4 744	4 368	9 112	2 671	2 332	5 003
25 Andre hjertesygdomme	1 803	2 090	3 893	1 565	1 773	3 338
26 Karsygdomme i hjerne	2 032	2 962	4 994	1 652	2 104	3 756
27 Sygdomme i arterier, arterioler og kapillærer	785	858	1 643	482	401	883
28 Andre sygdomme i kredsløbets organer	149	216	365	114	129	243
29 Akutte luftvejsinfektioner inkl. influenza	22	42	64	5	6	11
30 Lungebetændelse	476	677	1 153	890	1 035	1 925
31 Bronkitis, udvidede lunger og astma	1 756	1 913	3 669	1 469	1 823	3 292
32 Andre sygdomme i åndedrætsorganer	173	163	336	280	234	514
33 Sygdomme i mundhule, spiserør og mavesæk	269	362	631	216	290	506
34 Sygdomme i lever og galdeveje	671	364	1 035	684	426	1 110
35 Andre sygdomme i fordøjelsesorganer	507	627	1 134	468	583	1 051
36 Nyrebetændelse	68	38	106	17	13	30
37 Infektiøse nyresygdomme og sten i urinorganer	34	53	87	37	55	92
38 Andre sygd. i urin- og kønsorganer samt brystkirtel	239	235	474	358	312	670
39 Svangerskabs- og fødselskomplikationer hos moderen	•	•	•	•	•	•
40 Sygdomme i hud, knogler, bevægelsessystem og bindevæv	111	261	372	141	262	403
41 Medfødte misdannelser i hjerte og kredsløbsorganer	53	29	82	15	6	21
42 Andre medfødte misdannelser	63	75	138	36	34	70
43 Sygdomme hos nyfødte	94	69	163	46	36	82
44 Senilitet uden oplysning om sindssygdom	145	493	638	165	546	711
45 Symptomer og mangelfuldt definerede tilstande	872	1 039	1 911	2 039	2 082	4 121
E 46 Motorkøretøjsulykker	334	155	489	183	86	269
E 47 Andre ulykker	862	1 021	1 883	562	501	1 063
E 48 Selvmord	533	196	729	406	156	562
E 49 Andre ydre årsager	161	94	255	71	42	113
Dødsårsag ikke oplyst ²	510	444	954	271	101	372

¹ Tal for 2010 findes kun i en foreløbig udgave fra Sundhedsstyrelsen.² Inkl. personer med bopæl i Danmark, men døde i udlandet.Mere information: www.statistikbanken.dk/fod5 og [fod507](http://www.statistikbanken.dk/fod507)

TRANSLATION - Columns, 1 and 4: males; 2 and 5: females; 3 and 6: total.

5. Vielser

Årligt antal vielser Antallet af indgåede ægteskaber var i 2011 på 27.198 (tabel 5.1). Det er 3.751 færre end året før og 7.562 færre end gennemsnittet for de sidste 10 år. I de sidste 50 år var det højeste vielsesantal på 41.693 vielser (i 1965), og det laveste antal 24.330 vielser (i 1982).

Årstidsvariation August har gennem de sidste 10 år været den måned, der havde flest vielser. 16 pct. af alle vielser i 2011 fandt sted i august, mens kun 4 pct. af dem fandt sted i januar (tabel 5.2).

Kirkelige vielser Andelen af kirkelige vielser har gennem årene været faldende. I 1997 drejede det sig om 51 pct.; for 2011 er andelen nede på 36 pct. (tabel 5.1). Der er en stor spredning over året for de kirkelige vielser, hvor de udgør 53 pct. i august, mens de kun udgør 13 pct. i december og 16 pct. i februar. De øvrige 64 pct. af vielserne omfatter borgerlige vielser, vielser foretaget i udlandet og vielser med ukendt vielsesmyndighed. For alle vielserne i statistikken gælder det, at mindst én af parterne har bopæl i Danmark på vielsestidspunktet.

Alderen er stigende Den mest almindelige vielsesalder i 2011 var på 25-34 år for kvinder og 30-34 år for mænd (tabel 5.4). Den gennemsnitlige vielsesalder er 38,6 år for mænd og 35,8 år for kvinder. For førstegangsviede henholdsvis 34,8 år og 32,4 år (tabel 5.6). Alderen ved ægteskabsindgåelse for førstegangsviede har været stigende i mange år, men udviklingen de tre seneste år tyder på en stagning (figur 5.1). I 1960'erne var gennemsnitsalderen for førstegangsviede helt nede på 25 år for mænd og 22 år for kvinder.

Figur 5.1 Gennemsnitlig alder for førstegangsviede. 1961-2011
Average age at first marriage. 1961-2011

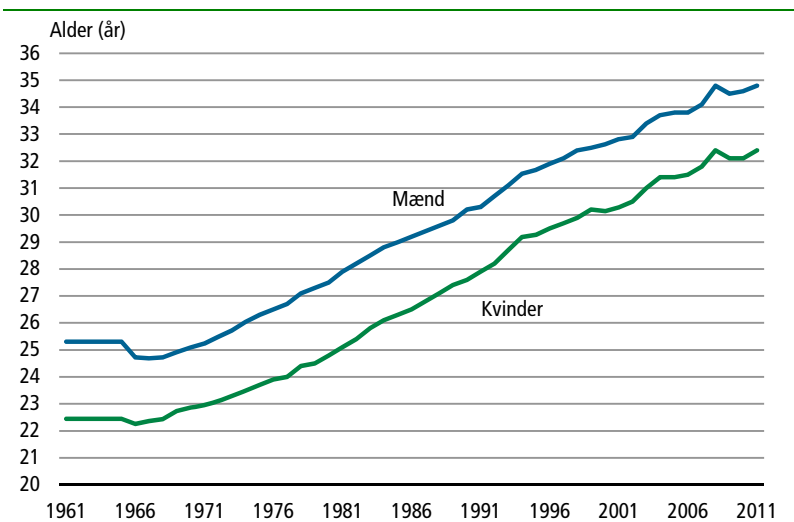

TRANSLATION - mænd: males; kvinder: females; alder (år): age (years).

Tidligere civilstand

Omkring 73 pct. af de viede var ugifte inden vielsen. 21 pct. var fraskilte, og 2 pct. var i enkestand. 3 pct. havde uoplyst civilstand inden vielsen. Disse personer havde ikke bopæl i Danmark på vielsestidspunktet. Ved to ud af tre vielser var begge parter ugifte inden vielsen.

Vielsestavler

Hvis man med udgangspunkt i årets aldersbetingede vielseshyppigheder beregner en vielsestavle efter samme principper, som gælder for beregning af dødelighedstavler, resulterer det i såkaldte vielsestavler (tabel 5.10). De viser, at med de nyeste aldersbetingede vielseshyppigheder har halvdelen af kvinderne indgået ægteskab, når de er 35 år. For mændene er dette nået, når de er 38 år. Vielseshyppighederne for 2011 viser, at 30 pct. af mændene og 26 pct. af kvinderne endnu vil være ugifte, når de fylder 65 år.

For de enkelte fødselsårsgange af kvinder er det sådan, at jo senere de er født, des mindre er den del af kvinderne, der har indgået ægteskab inden en given alder (tabel 5.11 og figur 5.2). 39 pct. af kvinderne født i 1980-81 har indgået ægteskab inden de fylder 30 år. For kvinder født 20 år tidligere var andelen 56 pct., og for kvinder født endnu 20 år tidligere var andelen helt oppe på 91 pct.

Figur 5.2

Kvinder, der har indgået ægteskab pr. 1.000 i udvalgte fødselsårsgange - fordelt efter alder

Ever-married women, by age per 1,000 women in certain birth cohorts

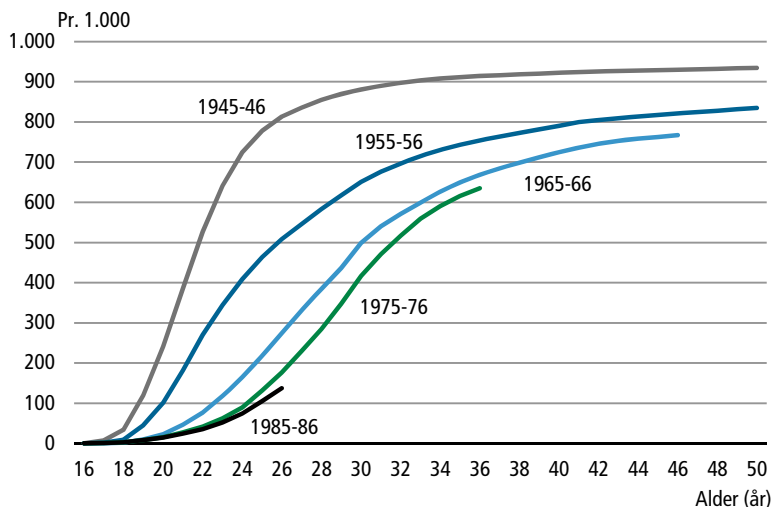

TRANSLATION - alder (år): age (years).

Statsborgerskab

80 pct. af ægteskaberne blev indgået mellem to danske statsborgere (tabel 5.9). I 8 pct. af tilfældene drejede det sig om to udenlandske statsborgere. Ægteskaber mellem en dansk og en udenlandsk statsborger udgjorde 13 pct. Kombinationen dansk mand og udenlandsk kvinde var inden for denne gruppe det mest almindelige. Før 1994 var det omvendt oftest en dansk kvinde og en udenlandsk mand der blev viet. Danskerne, der gifter sig med udlændinge, gifter sig ofte med europæere.

Danske mænd gifter sig dog også i stor udstrækning med asiatiske kvinder. For eksempel var der i 2011 119 mænd med dansk statsborgerskab, der giftede sig med kvinder med thailandsk statsborgerskab, mens der blev indgået 2 ægteskaber med den omvendte kombination. Desværre er der i statistikken ikke oplysning om statsborgerskab for en ret stor del af de udenlandske brude og brudgomme, da de ikke havde bopæl i Danmark på vielsestidspunktet.

Oprindelsesland

Da indvandrere og efterkommere godt kan have dansk statsborgerskab, er antallet af vielser, hvori indgår personer med udenlandsk baggrund, større, når man ser på oprindelsesland (tabel 5.7), end hvis man ser på statsborgerskab. For 77 pct. af vielserne i 2011 drejede det sig om to personer med dansk oprindelse. Vielser mellem en person af dansk oprindelse og en person med udenlandsk oprindelse udgjorde 9 pct. af vielserne, mens der i 7 pct. af vielserne var tale om to personer med udenlandsk herkomst. I 7 pct. af vielserne havde mindst én af parterne uoplyst oprindelse. Det er tilfældet for personer, der ikke har bopæl i Danmark på vielsestidspunktet.

Figur 5.3 **Andelen af gifte personer 1. januar 2011**

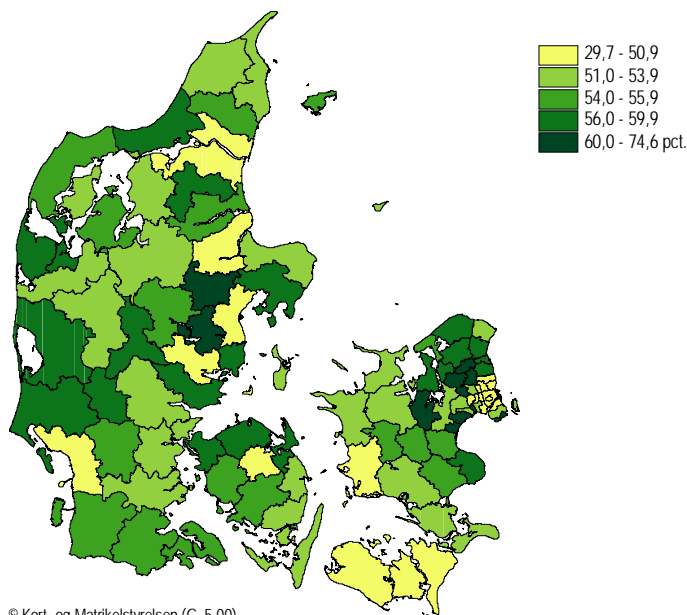

Geografisk fordeling

Der er en stor geografisk forskel på andelen af gifte personer, hvor den højeste er 65,4 pct. i Egedal, mens den laveste er 29,7 i København.

Tabel 5.1

Vielser - fordelt efter vielsesmyndighed. 1960-2011
 Marriages, by type of marriage ceremony. 1960-2011

År	Vielser		Kirkelig i pct. af samt- lige vielser	År	Vielser		Kirkelig i pct. af samt- lige vielser	År	Vielser		Kirkelig i pct. af samt- lige vielser
	I alt	Kirke- lige			I alt	Kirke- lige			I alt	Kirke- lige	
	1	2	3		1	2	3		1	2	3
1960	35 897	23 728	66,1	1980	26 448	14 473	54,7	2000	38 388	18 172	47,3
1961	36 364	24 669	67,8	1981	25 411	13 563	53,4	2001	36 567	15 274	41,8
1962	37 513	26 040	69,4	1982	24 330	13 206	54,3	2002	37 210	15 654	42,1
1963	38 580	27 312	70,8	1983	27 096	14 609	53,9	2003	35 041	15 124	43,2
1964	39 565	28 594	72,3	1984	28 624	15 534	54,3	2004	37 711	16 207	43,0
1965	41 693	30 609	73,4	1985	29 322	15 848	54,0	2005	36 148	15 580	43,1
1966	41 424	30 472	73,6	1986	30 773	16 318	53,0	2006	36 452	15 184	41,7
1967	41 158	30 593	74,3	1987	31 132	16 341	52,5	2007	36 576	15 065	41,2
1968	39 457	29 206	74,0	1988	32 080	17 364	54,1	2008	37 376	14 142	37,8
1969	39 158	27 808	71,0	1989	30 894	16 726	54,1	2009	32 934	12 039	36,6
1970	36 376	1990	31 513	16 905	53,6	2010	30 949	10 956	35,4
1971	32 801	21 656	66,0	1991	31 099	16 510	53,1	2011	27 198	9 862	36,3
1972	31 073	19 885	64,0	1992	32 188	17 471	54,3	2012			
1973	30 813	18 259	59,3	1993	31 638	16 394	51,8	2013			
1974	33 182	18 638	56,2	1994	35 321	18 334	51,9	2014			
1975	31 782	17 916	56,4	1995	34 736	18 435	53,1	2015			
1976	31 192	17 662	56,6	1996	35 953	19 090	53,1	2016			
1977	32 174	18 011	56,0	1997	34 244	17 356	50,7	2017			
1978	28 763	16 193	56,3	1998	34 733	16 696	48,1	2018			
1979	27 842	15 596	56,0	1999	35 439	16 844	47,5	2019			

Mere information: www.statistikbanken.dk/hisb3, vie3 og vie307

TRANSLATION - Columns, 1: total marriages; 2: marriages in church; 3: married in church per 100 married. - Rows, years.

Tabel 5.2

Vielser - fordelt efter vielsesmåned. 1996-2011
 Marriages, by month. 1996-2011

Vielsermåned	1996-2000 gnsn.		2001-2005 gnsn.		2006-2010 gnsn.		2011	
	Vielser i alt	Heraf kirkelige	Vielser i alt	Heraf kirkelige	Vielser i alt	Heraf kirkelige	Vielser i alt	Heraf kirkelige
	1	2	3	4	5	6	7	8
I alt	35 751	17 632	36 534	15 568	34 857	13 478	27 198	9 862
Januar	1 230	296	1 298	236	1 326	218	1 073	183
Februar	1 478	367	1 683	343	1 584	271	1 220	190
Marts	1 898	653	1 970	522	1 852	404	1 320	235
April	2 401	1 102	2 431	899	2 190	729	2 040	651
Maj	4 411	2 635	4 225	2 193	3 883	1 895	2 509	1 007
Juni	4 477	2 682	4 410	2 262	3 927	1 843	3 462	1 673
Juli	4 338	2 189	4 234	1 847	3 992	1 585	3 197	1 326
August	6 006	3 944	6 361	3 839	6 018	3 240	4 235	2 229
September	3 270	1 822	3 521	1 823	3 854	1 897	2 709	1 209
Oktober	2 423	978	2 434	829	2 496	759	1 829	596
November	1 925	618	1 990	488	1 827	389	2 210	387
December	1 894	346	1 977	288	1 908	248	1 394	176

Mere information: www.statistikbanken.dk/bev3c, vie3 og vie307

TRANSLATION - Columns, 1, 3, 5 and 7: total; 2, 4, 6 and 8: of which marriages in church.

Tabel 5.3

Vielser - fordelt efter parternes tidligere civilstand. 2011

Marriages, by previous marital status of both spouses. 2011

	Brudgomme									
	Vielser i alt					Heraf kirkelige				
	Ugifte	Enke-mænd	Fra-skilte	Uoplyst	I alt	Ugifte	Enke-mænd	Fra-skilte	Uoplyst	I alt
Brude	1	2	3	4	5	6	7	8	9	10
a-d. I alt	20 042	467	6 080	609	27 198	7 771	149	1 941	1	9 862
a. Ugifte	16 960	87	2 341	506	19 894	7 093	26	870	1	7 990
b. Enker	114	126	265	9	514	35	38	93	-	166
c. Fraskilte	2 012	241	3 193	94	5 540	640	85	978	-	1 703
d. Uoplyst	956	13	281	-	1 250	3	-	-	-	3

Anm. Enker og enkemænd omfatter her også længstlevende efter registrerede partnerskaber, og fraskilte omfatter også personer med opløst partnerskab.

Mere information: www.statistikbanken.dk/vie2 og [vie207](http://www.statistikbanken.dk/vie207)

TRANSLATION - Columns, 1-10: bridegroom; 1-5: marriages, total; 6-10: of which marriages in church; 1 and 6: never married; 2 and 7: widowed; 3 and 8: divorced; 4 and 9: not stated; 5 and 10: total. - Rows, bride; a: never married; b: widowed; c: divorced; d: not stated; a-d: total.

Tabel 5.4

Vielser - fordelt efter de viedes indbyrdes alder. 2011

Marriages, by age of both spouses. 2011

	Brudgommens alder												Uoplyst	I alt
	Under 20 år	20-24 år	25-29 år	30-34 år	35-39 år	40-44 år	45-49 år	50-54 år	55-59 år	60-64 år	65-69 år	70 år og dero.		
	1	2	3	4	5	6	7	8	9	10	11	12		
I alt	22	1 035	4 854	6 778	4 535	2 863	2 234	1 551	1 124	850	431	313	608	27 198
Under 20 år	8	72	22	7	1	2	1	-	-	-	-	-	16	129
20-24 år	12	678	979	285	69	19	13	4	1	1	-	1	119	2 181
25-29 år	-	191	2 944	2 505	606	155	59	21	6	3	2	2	182	6 676
30-34 år	-	33	616	3 081	1 715	517	144	51	12	4	4	-	98	6 275
35-39 år	-	12	78	527	1 517	878	356	111	31	16	5	1	60	3 592
40-44 år	-	1	20	81	355	817	599	237	76	32	10	2	43	2 273
45-49 år	-	-	2	15	78	247	682	441	187	65	17	6	39	1 779
50-54 år	-	-	-	7	11	74	185	430	354	165	43	10	26	1 305
55-59 år	-	1	-	-	1	3	41	127	273	247	67	23	12	795
60-64 år	-	-	-	-	-	4	10	15	83	187	142	49	9	499
65-69 år	-	-	-	-	-	-	-	4	23	60	87	80	2	256
70 år og dero.	-	-	-	-	-	-	-	1	3	16	33	134	2	189
Uoplyst	2	47	193	270	182	147	144	109	75	54	21	5	-	1 249

Mere information: www.statistikbanken.dk/vie2 og [vie207](http://www.statistikbanken.dk/vie207)

TRANSLATION - Columns, 1-12: age of bridegroom; 13: not stated; 14: total. - Rows, age of bride.

Tabel 5.5

Aldersforskel for de viede. 2011

Age difference for the persons marrying. 2011

	Yngste ægtefælles alder												I alt
	Under 20 år	20-24 år	25-29 år	30-34 år	35-39 år	40-44 år	45-49 år	50-54 år	55-59 år	60-64 år	65-69 år	70 år og dero.	
Eldste ægtefælles alder	1	2	3	4	5	6	7	8	9	10	11	12	13
A. I alt	143	2 454	7 394	6 526	3 602	2 291	1 817	1 284	806	517	223	141	27 198
B. Lige gamle	5	231	855	858	346	215	171	112	78	37	18	16	2 942
C. Bruden ældst	13	369	1 320	1 371	862	574	441	261	182	136	56	35	5 620
1-4 år ældre	13	292	1 084	1 099	655	385	333	180	122	101	41	25	4 330
5-9 år ældre	-	54	192	224	165	164	84	71	46	25	14	8	1 047
10-14 år ældre	-	14	36	33	37	19	23	5	13	9	1	2	192
15-19 år ældre	-	8	7	13	4	5	1	4	1	1	-	-	44
20 år ældre eller derover	-	1	1	2	1	1	-	1	-	-	-	-	7
D. Brudgommen ældst	107	1 688	4 844	3 929	2 152	1 312	1 022	776	459	281	126	83	16 779
1-4 år ældre	56	981	3 076	2 430	1 229	641	536	362	235	153	80	40	9 819
5-9 år ældre	36	536	1 305	1 073	598	451	312	277	173	97	31	29	4 918
10-14 år ældre	11	117	316	288	218	143	120	109	35	26	11	12	1 406
15-19 år ældre	1	29	85	98	74	51	42	23	11	5	4	2	425
20 år ældre eller derover	3	25	62	40	33	26	12	5	5	-	-	-	211
E. Uoplyst alder	18	166	375	368	242	190	183	135	87	63	23	7	1 857

Mere information: www.statistikbanken.dk/vie2 og [vie207](http://www.statistikbanken.dk/vie207)

TRANSLATION - Columns, 1-12: age of youngest spouse; 13: total. - Rows, age of oldest spouse; A: total; B: same age; C: bride oldest; D: bridegroom oldest; E: unknown age.

Tabel 5.6

Gennemsnitsalder for viede - fordelt efter parternes tidligere civilstand. 1960-2011

Average age of persons marrying, by previous marital status of both spouses. 1960-2011

År	Brudgomme				Brude			
	Ugifte 1	Enkemænd 2	Fraskilte 3	I alt 4	Ugifte 5	Enker 6	Fraskilte 7	I alt 8
1960	26,0	22,9
1970	25,1	27,3	22,9	24,6
1980	27,5	30,8	24,8	27,9
1990	30,2	56,3	43,1	33,6	27,6	50,6	39,4	30,8
2000	32,6	58,7	45,8	36,0	30,1	54,6	42,7	33,3
2001	32,8	58,9	46,1	36,2	30,3	54,2	42,8	33,4
2002	32,9	59,0	46,5	36,4	30,5	54,8	43,1	33,7
2003	33,4	59,7	47,1	36,9	31,0	55,8	43,8	34,3
2004	33,7	60,2	47,3	37,2	31,4	55,8	44,0	34,6
2005	33,8	60,3	47,4	37,4	31,4	56,2	44,1	34,7
2006	33,8	59,9	47,3	37,4	31,5	56,3	44,3	34,8
2007	34,1	59,7	47,7	37,6	31,8	56,1	44,4	35,0
2008	34,8	60,9	47,9	38,3	32,4	56,4	44,9	35,7
2009	34,5	60,8	48,2	38,1	32,1	57,4	45,1	35,4
2010	34,6	61,7	48,6	38,2	32,1	57,2	45,2	35,4
2011	34,8	62,6	48,6	38,6	32,4	58,9	45,7	35,8

Anm. se tabel 5.3.

Mere information: www.statistikbanken.dk/vie1

TRANSLATION - Columns, 1-4: bridegrooms; 5-8: brides; 1 and 5: never married; 2 and 6: widowed; 3 and 7: divorced; 4 and 8: total.

Tabel 5.7

Vielser - fordelt efter parternes herkomst og statsborgerskab. 2011
 Marriages, by origin and citizenship of both spouses. 2011

Mænd	Kvinder											
	Indvandrere			Efterkommere			Personer med dansk oprindelse			Uoplyst		
	Dansk statsborger	Udenl. statsborger	Uoplyst	Dansk statsborger	Udenl. statsborger	Uoplyst	Dansk statsborger	Udenl. statsborger	Uoplyst	Dansk statsborger	Udenl. statsborger	Uoplyst statsborgerskab
	1	2	3	4	5	6	7	8	9	10	11	12
Indvandrere	221	979	258	94	21	-	722	3	-	-	16	720
Dansk statsborger	111	97	45	44	7	-	182	1	-	-	6	98
Udenlandsk statsborger	91	843	213	44	13	-	502	2	-	-	10	619
Uoplyst	19	39	-	6	1	-	38	-	-	-	-	3
Efterkommere	26	41	14	143	51	-	97	-	-	-	4	30
Dansk statsborger	21	24	11	124	34	-	81	-	-	-	2	24
Udenlandsk statsborger	5	17	3	19	17	-	16	-	-	-	2	6
Uoplyst	-	-	-	-	-	-	-	-	-	-	-	-
Pers. med dansk opr.	247	1 190	183	83	17	1	20 787	49	-	-	56	500
Dansk statsborger	247	1 184	179	82	16	1	20 764	49	-	-	56	498
Udenlandsk statsborger	-	6	4	1	1	-	22	-	-	-	-	2
Uoplyst	-	-	-	-	-	-	1	-	-	-	-	-
Uoplyst	85	271	3	52	21	-	211	2	-	-	-	-
Dansk statsborger	-	-	-	-	-	-	1	-	-	-	-	-
Udenlandsk statsborger	3	8	-	2	1	-	20	-	-	-	-	-
Uoplyst statsborgerskab	82	263	3	50	20	-	190	2	-	-	-	-

Mere information: www.statistikbanken.dk/vie4

TRANSLATION - Columns, 1-12: females spouse; 1-3: immigrants; 4-6: descendants; 7-9: persons of danish origin; 10-12: unknown; 1, 4, 7 and 10: danish citizen; 2, 5, 8 and 11: foreign citizen; 3, 6, 9 and 12: unknown citizenship. - Rows, male spouse.

Tabel 5.8

Vielser - fordelt efter parternes oprindelsesland. 2011
 Marriages, by country of origin of both spouses. 2011

Kvindens oprindelsesland	Mandens oprindelsesland										
	Danmark	EU-lande	Øvrige Europa	Afrika	Nordamerika	Syd- og Mellemamerika	Asien	Oceanien	Statsløse	Uoplyst	I alt
	1	2	3	4	5	6	7	8	9	10	11
I alt	23 113	1 183	800	257	71	69	1 027	25	5	648	27 198
Danmark	20 836	393	154	60	43	39	112	19	-	215	21 871
EU-lande	602	481	38	13	9	9	29	2	-	88	1 271
Øvrige Europa	356	52	464	1	-	5	23	2	-	124	1 027
Afrika	86	6	8	95	1	-	12	-	1	35	244
Nordamerika	49	5	2	2	5	1	-	-	-	6	70
Syd- og Mellemamerika	107	10	1	2	1	6	3	-	-	4	134
Asien	509	25	16	8	2	1	494	-	4	169	1 228
Oceanien	11	4	-	-	-	-	-	-	-	4	19
Statsløse	1	-	-	-	-	-	4	-	-	1	6
Uoplyst	556	207	117	76	10	8	350	2	-	2	1 328

Mere information: www.statistikbanken.dk/vie4

TRANSLATION - Columns, 1-11: country of origin of the male spouse. - Rows, country of origin of the female spouse.

Tabel 5.9

Vielser mellem danske og udenlandske statsborgere. 1977-2011
 Marriages, by Danish and foreign citizens. 1977-2011

År	Vielser i alt		Heraf:			
	1	2	Kun den ene er dansk statsborger		I alt	Begge er udenlandske statsborgere
			Manden udenlandsk statsborger	Kvinden udenlandsk statsborger		
			3	4	5	6
1977	32 174	29 395	1 275	871	2 146	633
1978	28 763	26 441	1 098	794	1 892	430
1979	27 842	25 590	1 181	722	1 903	349
1980	26 448	24 110	1 268	713	1 981	357
1981	25 411	23 123	1 195	745	1 940	348
1982	24 330	22 337	1 065	625	1 690	303
1983	27 096	24 980	1 055	703	1 758	358
1984	28 624	26 500	1 094	691	1 785	339
1985	29 322	26 904	1 235	738	1 973	445
1986	30 773	27 806	1 601	763	2 364	603
1987	31 132	27 975	1 618	853	2 471	686
1988	32 080	28 877	1 512	962	2 474	729
1989	30 894	27 551	1 484	1 028	2 512	831
1990	31 513	27 979	1 597	1 084	2 681	853
1991	31 099	27 288	1 634	1 144	2 778	1 033
1992	32 188	28 244	1 606	1 250	2 856	1 088
1993	31 638	27 509	1 605	1 460	3 065	1 064
1994	35 321	31 270	1 523	1 544	3 067	984
1995	34 736	30 646	1 533	1 633	3 166	924
1996	35 953	31 369	1 561	1 764	3 325	1 259
1997	34 244	29 391	1 662	1 892	3 554	1 299
1998	34 733	29 735	1 652	2 031	3 683	1 315
1999	35 439	29 952	1 918	2 313	4 231	1 256
2000	38 388	31 342	2 345	2 986	5 331	1 715
2001	36 567	29 026	2 367	3 345	5 712	1 829
2002	37 210	30 103	2 150	3 227	5 377	1 730
2003	35 041	29 703	1 607	2 445	4 052	1 286
2004	37 711	32 168	1 634	2 695	4 329	1 214
2005	36 148	30 555	1 657	2 713	4 370	1 223
2006	36 452	30 437	1 660	2 948	4 608	1 407
2007	36 576	30 821	1 320	2 641	3 961	1 794
2008	37 376	31 018	1 425	2 801	4 226	2 132
2009	32 934	26 649	1 310	2 875	4 185	2 100
2010	30 949	24 471	1 330	2 872	4 202	2 276
2011	27 198	21 657	1 111	2 332	3 443	2 098

Mere information: www.statistikbanken.dk/vie5

TRANSLATION - Columns, 1: marriages, total; 2-5: of which; 2: both spouses are Danish citizens; 3-5: only one spouse is a Danish citizen; 3: the male spouse is a foreign citizen; 4: the female spouse is a foreign citizen; 5: total; 6: both spouses are foreign citizens.

Tabel 5.10

Vielsestavler for hidtil ugifte personer. 2000, 2010 og 2011

Marriage tables for never-married persons. 2000, 2010 and 2011

Alder	Mænd						Kvinder					
	2000		2010		2011		2000		2010		2011	
	Antal ugifte ¹	Vielses-hyppig-hed ²	Antal ugifte ¹	Vielses-hyppig-hed ²	Antal ugifte ¹	Vielses-hyppig-hed ²	Antal ugifte ¹	Vielses-hyppig-hed ²	Antal ugifte ¹	Vielses-hyppig-hed ²	Antal ugifte ¹	Vielses-hyppig-hed ²
	1	2	3	4	5	6	7	8	9	10	11	12
15 år	•	•	10 000	•	•	•	10 000	•	10 000	•	•	•
16 år	•	•	10 000	•	•	•	10 000	8	10 000	•	•	•
17 år	10 000	3	10 000	•	•	•	9 991	34	10 000	•	10 000	1
18 år	9 997	20	10 000	1	10 000	1	9 958	103	10 000	13	9 999	12
19 år	9 977	39	9 999	9	9 999	5	9 855	104	9 987	33	9 987	24
20 år	9 938	52	9 990	17	9 994	14	9 752	137	9 954	50	9 963	43
21 år	9 886	77	9 973	38	9 980	31	9 618	169	9 905	105	9 920	78
22 år	9 810	102	9 935	63	9 949	51	9 456	251	9 801	159	9 842	111
23 år	9 709	145	9 873	103	9 899	81	9 219	315	9 645	220	9 733	169
24 år	9 569	234	9 772	151	9 819	122	8 929	491	9 433	335	9 569	267
25 år	9 345	314	9 624	234	9 699	188	8 491	602	9 117	464	9 313	360
26 år	9 051	419	9 398	319	9 517	238	7 980	735	8 693	557	8 978	446
27 år	8 672	576	9 098	402	9 290	348	7 393	893	8 209	673	8 577	542
28 år	8 172	690	8 733	530	8 967	441	6 733	978	7 657	780	8 112	678
29 år	7 609	989	8 269	633	8 571	542	6 075	1 134	7 060	841	7 562	723
30 år	6 856	742	7 746	798	8 106	694	5 386	969	6 466	1 013	7 015	859
31 år	6 348	736	7 128	702	7 544	633	4 864	814	5 811	875	6 412	744
32 år	5 881	742	6 628	755	7 066	628	4 468	798	5 302	896	5 935	722
33 år	5 444	699	6 128	681	6 622	596	4 112	746	4 827	802	5 507	720
34 år	5 064	696	5 711	671	6 227	592	3 805	699	4 440	706	5 110	624
35 år	4 711	649	5 327	673	5 859	591	3 539	628	4 127	692	4 791	581
36 år	4 405	572	4 969	635	5 513	522	3 316	562	3 841	590	4 513	545
37 år	4 153	540	4 653	546	5 225	479	3 130	554	3 614	510	4 267	457
38 år	3 929	508	4 399	511	4 974	441	2 956	486	3 430	491	4 072	448
39 år	3 730	503	4 175	467	4 755	365	2 813	476	3 262	467	3 889	326
40 år	3 542	485	3 980	518	4 582	433	2 679	507	3 109	504	3 762	407
41 år	3 370	331	3 773	374	4 383	310	2 543	310	2 953	335	3 609	291
42 år	3 259	332	3 632	322	4 247	266	2 464	325	2 854	287	3 504	241
43 år	3 150	298	3 515	238	4 134	241	2 384	282	2 772	234	3 420	221
44 år	3 057	293	3 432	269	4 035	220	2 317	247	2 707	219	3 344	206
45 år	2 967	289	3 339	242	3 946	228	2 260	234	2 648	215	3 275	189
46 år	2 881	244	3 258	214	3 856	188	2 207	218	2 591	204	3 213	167
47 år	2 811	204	3 189	201	3 783	184	2 159	223	2 538	205	3 160	171
48 år	2 754	194	3 125	188	3 714	145	2 111	171	2 486	188	3 106	146
49 år	2 700	231	3 066	180	3 660	161	2 074	224	2 439	168	3 060	129
50 år	2 638	233	3 010	252	3 601	184	2 028	192	2 398	242	3 021	196
51 år	2 576	134	2 935	140	3 535	128	1 989	99	2 340	161	2 962	141
52 år	2 542	152	2 894	140	3 489	116	1 969	150	2 303	127	2 920	156
53 år	2 503	133	2 853	118	3 449	122	1 940	117	2 273	152	2 874	111
54 år	2 470	161	2 819	140	3 407	106	1 917	127	2 239	120	2 842	91
55 år	2 430	111	2 780	143	3 371	122	1 893	76	2 212	119	2 817	141
60 år	2 312	77	2 625	134	3 202	161	1 814	75	2 087	136	2 675	131
65 år	2 241	-	2 504	86	3 052	89	1 780	19	1 996	51	2 568	40
Gennemsnitsalder ³	•	33,4	•	34,5	•	34,8	•	30,8	•	32,1	•	32,4

¹ Kolonnen "antal ugifte" angiver, hvorledes 10.000 ugifte ville svinde i antal, hvis indgåelse af ægteskab var eneste grund til afgang.

² Tallene angiver (i 10.000-dele) hyppigheden af vielse for hidtil ugifte i løbet af et år, fra en fødselsdag til den næste.

³ Gennemsnitlig vielsealder for førstegangsviede under 65 år.

TRANSLATION - Columns, 1-6: males; 7-12: females; 1, 3, 5, 7, 9 and 11: never-married; 2, 4, 6, 8, 10 and 12: first marriage rate. - Rows, age (years); Gennemsnitsalder: average age.

Tabel 5.11

Kvinder af generationerne 1930-1931 til 1990-1991, der har indgået ægteskab inden en given alder, pr. 1.000

Ever-married per 1,000 at certain birthdays for women born from 1930-1931 to 1990-1991

Alder	1930- 1931 1	1935- 1936 2	1940- 1941 3	1945- 1946 4	1950- 1951 5	1955- 1956 6	1960- 1961 7	1965- 1966 8	1970- 1971 9	1975- 1976 10	1980- 1981 11	1985- 1986 12	1990- 1991 13
16 år	0	0	0	1	0	0	0	0	0	0	0	0	0
17 år	5	5	7	7	7	2	1	0	1	1	0	1	0
18 år	24	28	34	34	29	9	4	2	3	2	2	2	0
19 år	96	109	123	120	97	45	23	10	9	8	8	8	2
20 år	206	223	241	241	187	101	50	23	18	15	19	14	5
21 år	338	356	380	385	302	182	90	46	32	27	33	24	9
22 år	472	495	522	527	407	270	136	77	53	41	50	35	
23 år	590	608	643	641	495	345	189	118	78	62	66	52	
24 år	686	700	729	725	569	409	245	165	113	89	92	75	
25 år	760	771	793	778	627	464	304	218	160	131	130	105	
26 år	811	820	834	813	672	508	364	274	212	176	175	137	
27 år	846	853	862	836	709	546	417	331	264	230	222		
28 år	871	874	880	855	735	583	469	384	319	285	282		
29 år	889	888	894	870	757	617	513	437	375	348	337		
30 år	905	900	905	881	773	651	559	499	440	417	390		
31 år	915	908	911	890	785	676	592	540	488	471	439		
32 år	922	914	917	897	794	696	616	572	527	517			
33 år	927	918	921	903	803	715	639	599	561	560			
34 år	932	922	924	908	812	730	664	626	593	590			
35 år	936	925	927	912	820	743	683	650	619	616			
36 år	939	928	930	914	827	754	700	669	643	635			
37 år	941	930	931	916	832	764	713	685	665				
38 år	943	932	933	918	837	773	725	699	684				
39 år	944	934	934	920	841	782	736	712	698				
40 år	946	935	935	922	846	790	747	725	710				
41 år	947	937	936	924	850	800	757	736	721				
42 år	948	937	937	925	853	805	764	745					
43 år	949	938	938	927	856	809	769	753					
44 år	950	939	939	928	860	813	775	758					
45 år	950	940	939	929	863	818	780	763					
46 år	951	941	940	930	865	822	784	767					
47 år	951	941	941	931	867	825	789						
48 år	952	942	941	932	869	828	794						
49 år	952	942	941	933	871	831	797						
50 år	953	942	942	934	873	835	800						

TRANSLATION - Columns, year of births. - Rows, age.

6. Opløste ægteskaber

Flest ægteskaber opløses ved død

Der blev i 2011 opløst 33.005 ægteskaber. 56 pct. af dem ved død og 44 pct. ved skilsmisse. Opløsning ved mandens død skete dobbelt så ofte som ved kvindens død (tabel 6.5). Den typiske alder ved overgang til enkestand er 70-79 år for kvinder og 75-84 år for mænd.

Skilte har oftest ret korte ægteskaber bag sig

Skilsmisserne udgjorde 14.484 i 2011. Deres gennemsnitlige ægteskabsvarighed var 11,9 år (tabel 6.2). Det år, der indtræffer flest skilsmisser i, er ægteskabets fjerde år, i hvilket 6 pct. af skilsmisserne fandt sted. 49 pct. af skilsmisserne fandt sted inden 10 års ægteskab, og 9 pct. af dem fandt sted efter mindst 25 års ægteskab.

Figur 6.1

Skilsmisser - fordelt efter ægteskabets varighed. 2011

Divorces, by duration of marriage. 2011

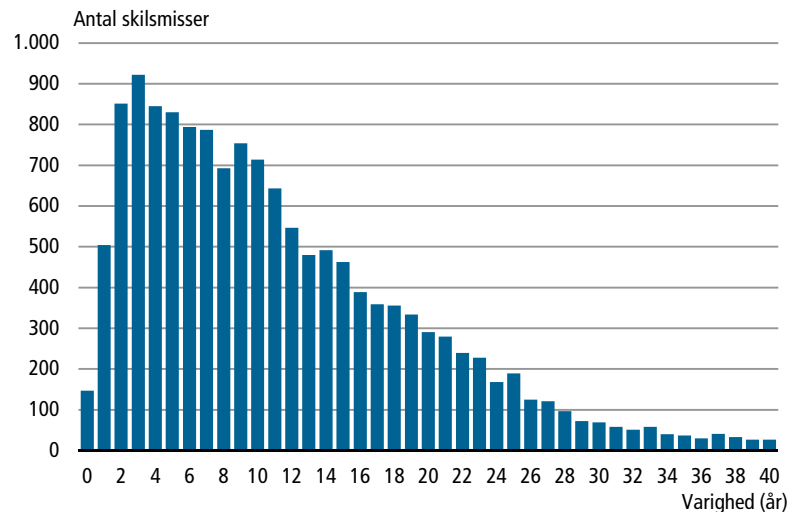

TRANSLATION - varighed (år): duration (years); antal skilsmisser: number of divorces.

Skilsmisser er blevet hyppigere

Andelen af skilsmisser er meget afhængig af i hvilket år ægteskabet er indgået. For eksempel er 38 pct. af ægteskaberne indgået i 1980 endt i skilsmisse inden sølvbrylluppet, mens dette kun gjaldt 32 pct. af ægteskaberne fra 1970. Blandt ægteskaber indgået i 2005 er andelen der er blevet skilt indenfor ægteskabets første seks år lavere end blandt ægteskaber indgået fra 1975-2000 (tabel 6.3). 25 års ægteskab blev opnået af 51 pct. af 1985-årgangen og for 59 pct. af 1970-årgangen (tabel 6.4).

Ægteskabs-opløsningstavlerne kan ses under fanebladet publikationer på www.dst.dk/viski

Figur 6.2 **Skilte par pr. 10.000 par - fordelt efter ægteskabets varighed og vielsesårgang**

Divorced couples per 10,000 married couples, by duration of marriage and year of marriage

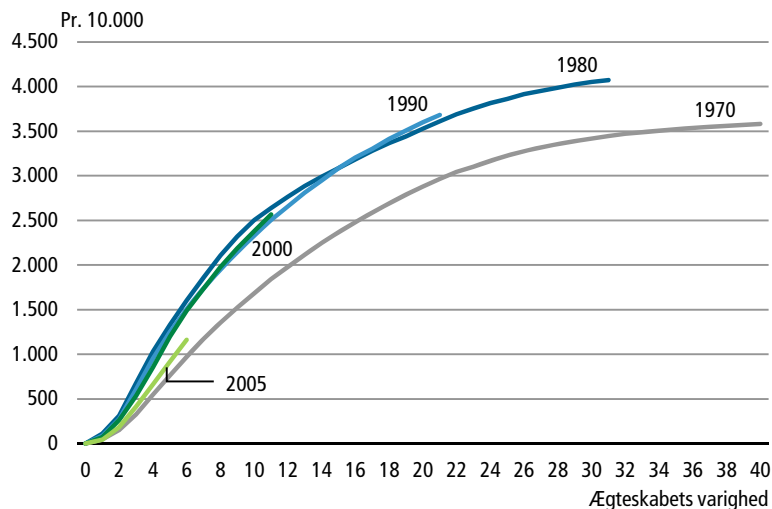

TRANSLATION - varighed (år): duration (years).

Skilsmisseprocenten

En anden måde at vurdere udviklingen i tendensen til skilsmisse er ved beregning af skilsmisseprocenten ud fra et års skilsmisser. Ifølge den beregning vil 40,2 pct. af alle ægteskaber indgået i 2011 ende i skilsmisse. Skilsmisserne toppede i 1989 med 44,5 pct., mens skilsmisseprocenten var lavest i 1989 med 37,5 pct. (figur 6.3)

Skilsmisseprocenten angiver teknisk set andelen af ægteskaber indgået i året, som vil ende i løbet af ægteskabets første 50 år under to forudsætninger: Begge parter i ægteskabet er fortsat i live 50 år efter vielsen, og skilsmisseandelene fra året for alle ægteskaber, der i dag har været fra 0 til 50 år er uændrede de næste 50 år. Skilsmisseprocenten er dermed kun en indikator for omfanget af skilsmisser i befolkningen – ikke en forudsigtelse om fremtiden. Beskrivelse af metoden til beregning af skilsmisseprocent kan ses under dokumentation på

www.dst.dk/Skilsmisser

Figur 6.3 Andel ægteskaber, der ender i skilsmisse
Share of marriages dissolved by divorce

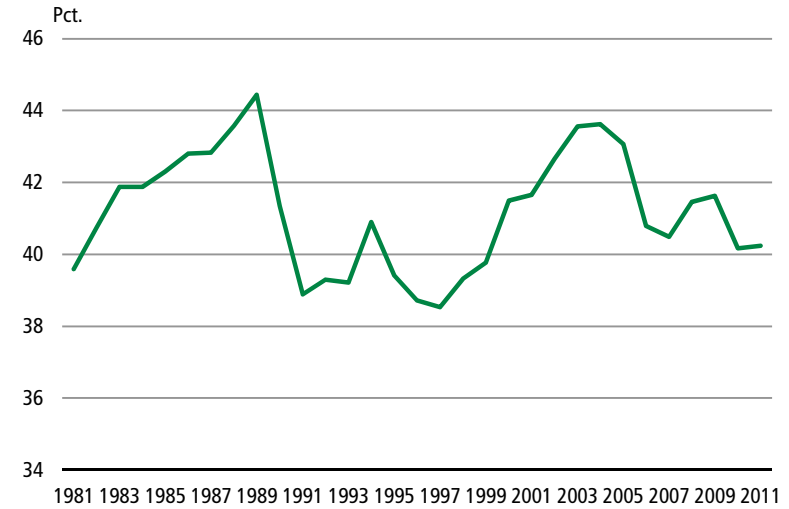

TRANSLATION - varighed (år): duration (years).

Figur 6.4 Andelen af skilte personer 1. januar 2012

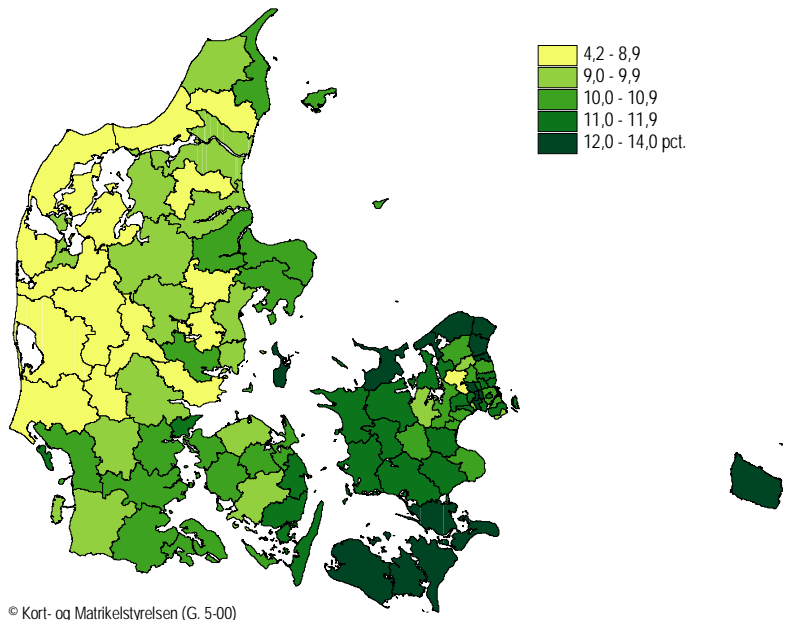

*Geografisk
fordeling*

Der er størst andele skilte personer øst for storebælt, hvor den højeste andel skilte er i Helsingør med 14 pct. Den laveste andel er 7,8 i Lemvig.

Tabel 6.1 Skilsmisser - fordelt efter ægtefællernes alder. 2011
Divorces, by age of both spouses. 2011

Hustruens alder	Mandens alder												I alt	
	18-19 år	20-24 år	25-29 år	30-34 år	35-39 år	40-44 år	45-49 år	50-54 år	55-59 år	60-64 år	65-69 år	70 år og dero.	Uoplyst	13
I alt	-	77	415	1 254	2 330	2 825	2 938	1 919	1 142	659	440	229	256	14 484
15-19 år	-	3	-	-	-	-	-	-	-	-	-	-	-	3
20-24 år	-	53	72	31	14	3	2	-	-	-	-	-	17	192
25-29 år	-	13	240	333	104	54	15	3	2	-	-	-	40	804
30-34 år	-	5	71	640	691	244	104	34	12	4	3	2	48	1 858
35-39 år	-	1	13	172	1 094	914	384	92	30	10	3	2	46	2 761
40-44 år	-	-	6	36	305	1 169	981	255	97	44	9	6	27	2 935
45-49 år	-	-	2	10	79	344	1 142	720	210	68	33	9	35	2 652
50-54 år	-	-	-	4	13	42	220	595	385	122	59	13	16	1 469
55-59 år	-	-	-	1	2	11	36	147	306	212	83	21	15	834
60-64 år	-	-	-	1	-	5	13	35	67	143	128	38	6	436
65-69 år	-	-	-	-	-	-	2	8	12	45	98	60	2	227
70 år og dero.	-	-	-	-	1	-	-	2	4	7	15	75	4	108
Uoplyst	-	2	11	26	27	39	39	28	17	4	9	3	-	205

Mere information: www.statistikbanken.dk/ski1 og ski107

TRANSLATION - Columns, 1-13: age of husband; 13: not stated; 14: total. - Rows, age of wife.

Tabel 6.2 Skilsmisser - fordelt efter ægteskabets varighed. 1986-2011
Divorces, by duration of marriage. 1986-2011

Ægteskabets varighed	1986-1990	1991-1995	1996-2000	2001-2005	2006-2010	2011
	gnsn. 1	gnsn. 2	gnsn. 3	gnsn. 4	gnsn. 5	6
I alt	14 494	13 058	13 324	15 349	14 500	14 484
Under 1 år	355	270	248	210	161	147
1 år	735	618	620	660	575	504
2 år	1 146	1 079	840	951	816	851
3 år	1 062	1 137	1 068	1 186	885	922
4 år	904	966	1 044	1 260	908	845
5 år	776	838	907	1 084	876	830
6 år	690	744	809	935	877	794
7 år	618	641	721	834	820	787
8 år	556	563	655	773	784	693
9 år	545	459	594	694	703	754
10 år	484	407	542	637	641	714
11 år	474	366	459	567	596	643
12 år	448	341	419	532	534	547
13 år	391	302	366	492	494	480
14 år	384	287	314	444	455	492
15 år	382	302	289	406	429	463
16 år	359	273	262	366	385	389
17 år	331	265	253	342	384	359
18 år	382	261	221	296	347	356
19 år	372	248	237	260	314	334
20-24 år	1 534	1 195	1 029	985	1 111	1 207
25 år og derover	1 469	1 478	1 424	1 433	1 275	1 234
Uangiven	97	18	3	2	130	139
Gnsnl. varighed ved skilsmisse	11,5	11,1	11,6	11,4	12,0	11,9

Mere information: www.statistikbanken.dk/ski1 og ski107

TRANSLATION - Rows, duration of marriage.

Tabel 6.3

Ægteskaber, der er endt i skilsmisse, pr. 10.000 indgåede
 Marriages ended with divorce, per 10.000 contracted marriages

Skilsmisse senest i ægteskabets ...:	Ægteskaber indgået i:							
	1970 1	1975 2	1980 3	1985 4	1990 5	1995 6	2000 7	2005 8
1. år	49	116	112	116	87	67	74	45
2. år	150	269	313	338	274	227	263	184
3. år	329	559	677	701	607	450	533	411
4. år	550	848	1 032	1 059	954	732	855	663
5. år	763	1 141	1 331	1 388	1 250	1 032	1 197	918
6. år	971	1 423	1 602	1 641	1 505	1 312	1 488	1 163
7. år	1 173	1 685	1 863	1 874	1 739	1 551	1 738	
8. år	1 355	1 899	2 109	2 064	1 949	1 791	1 979	
9. år	1 524	2 099	2 319	2 246	2 146	2 012	2 187	
10. år	1 684	2 275	2 504	2 411	2 325	2 203	2 376	
11. år	1 845	2 432	2 638	2 576	2 505	2 384	2 566	
12. år	1 979	2 585	2 764	2 709	2 657	2 532		
13. år	2 115	2 737	2 888	2 836	2 813	2 686		
14. år	2 249	2 862	2 991	2 955	2 946	2 835		
15. år	2 367	2 979	3 088	3 063	3 085	2 958		
16. år	2 482	3 080	3 184	3 178	3 207	3 081		
17. år	2 588	3 168	3 280	3 285	3 302			
18. år	2 688	3 252	3 366	3 399	3 411			
19. år	2 788	3 335	3 441	3 498	3 506			
20. år	2 881	3 412	3 528	3 583	3 600			
21. år	2 965	3 487	3 609	3 670	3 681			
22. år	3 042	3 550	3 690	3 738				
23. år	3 101	3 613	3 754	3 811				
24. år	3 167	3 668	3 813	3 872				
25. år	3 226	3 717	3 860	3 924				
26. år	3 277	3 763	3 914	3 973				
27. år	3 316	3 806	3 950					
28. år	3 356	3 843	3 987					
29. år	3 386	3 879	4 021					
30. år	3 418	3 906	4 049					
31. år	3 444	3 933	4 074					
32. år	3 469	3 961						
33. år	3 487	3 983						
34. år	3 507	4 005						
35. år	3 520	4 022						
36. år	3 539	4 033						
37. år	3 550							
38. år	3 560							
39. år	3 571							
40. år	3 580							
41. år	3 587							

Anm. Oplosningstavlerne er dannet ud fra en ny metode fra og med 2009, og kan derfor ikke direkte sammenlignes med tidligere års oplosningstavler. Læs mere på www.dst.dk/Befolkning.

TRANSLATION - Rows, duration of marriage.

Tabel 6.4

Tilbageværende ægteskaber, pr. 10.000 indgåede
 Couples stayed married, per 10.000 contracted marriages

Ægteskabets varighed	Ægteskaber indgået i:							
	1970 1	1975 2	1980 3	1985 4	1990 5	1995 6	2000 7	2005 8
0 år	10 000	10 000	10 000	10 000	10 000	10 000	10 000	10 000
1 år	9 920	9 830	9 831	9 834	9 854	9 861	9 858	9 883
2 år	9 795	9 651	9 596	9 577	9 634	9 668	9 638	9 707
3 år	9 592	9 336	9 198	9 176	9 271	9 411	9 333	9 443
4 år	9 346	9 018	8 809	8 788	8 893	9 098	8 984	9 158
5 år	9 112	8 694	8 469	8 424	8 560	8 767	8 607	8 871
6 år	8 881	8 384	8 167	8 146	8 277	8 452	8 286	8 595
7 år	8 654	8 099	7 871	7 879	8 016	8 180	8 005	
8 år	8 448	7 849	7 596	7 659	7 772	7 908	7 731	
9 år	8 254	7 618	7 346	7 449	7 546	7 649	7 490	
10 år	8 068	7 409	7 131	7 246	7 339	7 423	7 267	
11 år	7 879	7 219	6 961	7 046	7 126	7 209	7 043	
12 år	7 715	7 028	6 799	6 881	6 933	7 027		
13 år	7 548	6 844	6 644	6 716	6 745	6 834		
14 år	7 380	6 682	6 507	6 558	6 572	6 639		
15 år	7 229	6 526	6 372	6 414	6 393	6 474		
16 år	7 077	6 382	6 238	6 258	6 237	6 312		
17 år	6 937	6 255	6 101	6 110	6 100			
18 år	6 795	6 127	5 972	5 957	5 955			
19 år	6 650	6 007	5 853	5 815	5 822			
20 år	6 514	5 886	5 722	5 688	5 681			
21 år	6 386	5 766	5 598	5 554	5 556			
22 år	6 260	5 658	5 465	5 439				
23 år	6 147	5 549	5 355	5 316				
24 år	6 031	5 448	5 247	5 206				
25 år	5 921	5 355	5 146	5 105				
26 år	5 813	5 250	5 044	5 002				
27 år	5 723	5 152	4 956					
28 år	5 630	5 058	4 868					
29 år	5 540	4 963	4 774					
30 år	5 451	4 883	4 687					
31 år	5 359	4 797	4 612					
32 år	5 265	4 711						
33 år	5 181	4 625						
34 år	5 092	4 538						
35 år	5 008	4 452						
36 år	4 915	4 371						
37 år	4 819							
38 år	4 728							
39 år	4 635							
40. år	4 548							
41. år	4 458							

Anm. Opløsningstavlerne er dannet ud fra en ny metode fra og med 2009, og kan derfor ikke direkte sammenlignes med tidligere års opløsningstavler. Læs mere på www.dst.dk/Befolkning.

TRANSLATION - Rows, duration of marriage.

Tabel 6.5

Ægteskaber opløst ved den ene ægtefælles død - fordelt efter ægtefællernes alder ved dødsfaldet. 2011

Marriages dissolved through the death of one of the spouses, by age of spouses at time of death. 2011

A. Ægteskaber opløst ved mandens død												
Enkens alder	Den afdøde mands alder										I alt	
	Under 40 år	40-44 år	45-49 år	50-54 år	55-59 år	60-64 år	65-69 år	70-74 år	75-79 år	80-84 år		85 år og dero.
	1	2	3	4	5	6	7	8	9	10	11	12
I alt	80	108	153	280	494	915	1 664	1 782	2 131	2 153	2 743	12 503
Under 40 år	72	44	27	7	6	7	6	-	2	-	-	171
40-44 år	5	45	43	21	7	7	7	2	-	-	1	138
45-49 år	2	16	62	89	41	32	22	10	1	1	2	278
50-54 år	1	1	17	113	160	103	63	14	4	4	3	483
55-59 år	-	2	2	31	223	271	156	45	21	10	5	766
60-64 år	-	-	2	14	42	388	551	188	57	33	17	1 292
65-69 år	-	-	-	3	14	85	732	730	253	94	38	1 949
70-74 år	-	-	-	1	1	16	104	699	932	290	111	2 154
75-79 år	-	-	-	1	-	2	21	78	739	911	366	2 118
80-84 år	-	-	-	-	-	4	2	12	111	704	979	1 812
85 år og dero.	-	-	-	-	-	-	-	4	11	106	1 221	1 342

B. Ægteskaber opløst ved hustruens død												
Enkemandens alder	Den afdøde kvindes alder										I alt	
	Under 40 år	40-44 år	45-49 år	50-54 år	55-59 år	60-64 år	65-69 år	70-74 år	75-79 år	80-84 år		85 år og dero.
	14	15	16	17	18	19	20	21	22	23	24	25
I alt	62	75	166	256	426	649	893	935	943	858	755	6 018
Under 40 år	42	10	4	-	1	-	-	-	-	-	-	57
40-44 år	10	33	12	7	-	1	-	-	-	-	-	63
45-49 år	10	21	68	34	16	1	-	-	-	-	-	150
50-54 år	-	5	51	89	27	14	7	-	-	-	-	193
55-59 år	-	5	20	82	156	49	26	9	-	-	-	347
60-64 år	-	1	6	27	165	245	81	18	9	2	-	554
65-69 år	-	-	4	14	51	269	397	69	20	8	2	834
70-74 år	-	-	1	2	6	51	288	382	89	15	3	837
75-79 år	-	-	-	-	3	13	77	352	395	89	28	957
80-84 år	-	-	-	-	1	5	15	89	340	407	98	955
85 år og dero.	-	-	-	1	-	1	2	16	90	337	624	1 071

Mere information: www.statistikbanken.dk/hisb3

TRANSLATION. Head A: marriages dissolved through deaths of husband. - Columns, 1-11: age of deceased husband; 12: total. - Rows, age of widow.

TRANSLATION. Head B: marriages dissolved through death of wife. - Columns, 14-24: age of deceased wife; 25: total. - Rows, age of widower.

Tabel 6.6 Skilsmisser - fordelt efter ægtefællernes oprindelsesland. 2011
Divorces, by country of origin of both spouses. 2011

Kvindens oprindelsesland	Mandens oprindelsesland										I alt
	Danmark	EU-lande	Øvrige Europa	Afrika	Nordamerika	Syd- og Mellemamerika	Asien	Oceanien	Statsløse	Uoplyst	
	1	2	3	4	5	6	7	8	9	10	11
I alt	12 449	437	440	235	56	36	535	18	2	276	14 484
Danmark	11 507	258	109	95	48	28	87	16	-	93	12 241
EU-lande	283	88	11	9	1	-	15	1	-	61	469
Øvrige Europa	151	13	284	3	1	1	10	-	-	40	503
Afrika	63	2	-	102	1	-	11	-	-	15	194
Nordamerika	40	5	3	-	-	-	-	-	-	2	50
Syd- og Mellemamerika	64	4	-	-	-	3	2	-	1	5	79
Asien	260	9	8	5	-	1	376	-	1	58	718
Oceanien	9	-	-	-	-	-	-	1	-	2	12
Statsløse	-	-	-	-	-	-	3	-	-	-	3
Uoplyst	72	58	25	21	5	3	31	-	-	-	215

Mere information: www.statistikbanken.dk/ski3

TRANSLATION - Columns, 1-11: country of origin of the male spouse. - Rows, country of origin of the female spouse.

Tabel 6.7 Skilsmisser mellem danske og udenlandske statsborgere. 1991-2011
Divorces, by Danish and foreign citizens. 1991-2011

År	Skilsmisser i alt	Begge er danske statsborgere	Kun den ene er dansk statsborger		I alt	Begge er udenlandske statsborgere
			Manden udenlandsk statsborger	Kvinden udenlandsk statsborger		
	1	2	3	4	5	6
1991	12 655	10 511	1 031	553	1 584	560
1992	12 981	10 571	1 163	636	1 799	611
1993	12 971	10 594	1 077	679	1 756	621
1994	13 709	11 206	1 108	729	1 837	666
1995	12 976	10 663	1 009	708	1 717	596
1996	12 776	10 240	1 076	785	1 861	675
1997	12 774	10 269	1 058	756	1 814	691
1998	13 141	10 483	1 042	861	1 903	755
1999	13 537	10 760	1 076	923	1 999	778
2000	14 381	11 314	1 219	1 022	2 241	826
2001	14 597	11 635	1 127	1 022	2 149	813
2002	15 304	12 175	1 210	1 101	2 311	818
2003	15 763	12 814	1 207	1 067	2 274	675
2004	15 774	12 653	1 228	1 190	2 418	703
2005	15 300	12 247	1 206	1 192	2 398	655
2006	14 343	11 686	1 052	1 066	2 118	539
2007	14 066	11 728	790	919	1 709	629
2008	14 695	12 329	819	951	1 770	596
2009	14 940	12 621	763	959	1 722	597
2010	14 460	12 030	807	963	1 770	660
2011	14 483	12 118	761	967	1 728	637

Mere information: www.statistikbanken.dk/ski4

TRANSLATION - Columns, 1: divorces, total; 2: both spouses are Danish citizens; 3-5: only one spouse is a Danish citizen; 3: the male spouse is a foreign citizen; 4: the female spouse is a foreign citizen; 5: total; 6: both spouses are foreign citizens.

7. Registrerede partnerskaber

Stadig flere registrerede partnere

Den 1. januar 2012 var der 4.347 mænd og 4.732 kvinder i registrerede partnerskaber. Disse tal stiger år for år. Tilsammen var stigningen på 3 pct. i 2011 (tabel 7.1).

Figur 7.1

Registrerede partnerskaber - fordelt efter køn. 1. januar 1992-2012

Registered partnerships, by sex. 1. January 1992-2012

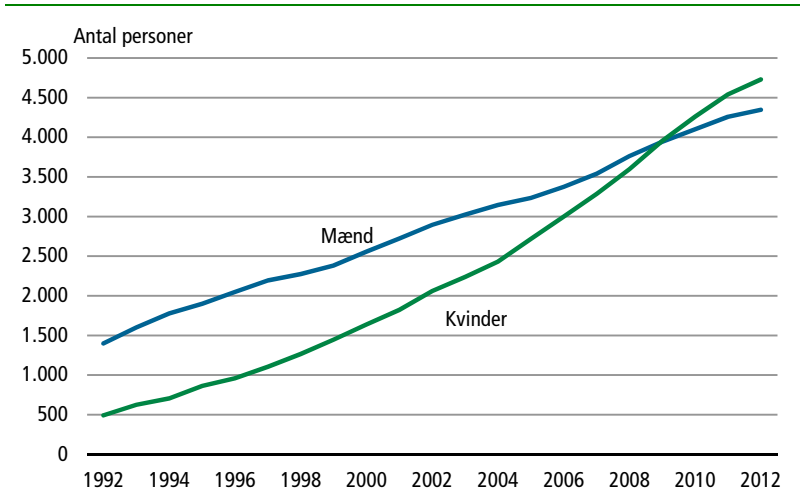

TRANSLATION - mænd: males; kvinder: females; antal personer: number of persons.

Flere kvinder indgår registreret partnerskab

I årene lige efter ikrafttræden af ”Lov om registrerede partnerskaber” den 1. oktober 1989, indgik langt flere mænd end kvinder registreret partnerskab. Det udjævnedes efterhånden, og siden 2002 er der indgået flere kvindelige end mandlige partnerskaber. I 2011 blev der indgået 98 flere kvindelige partnerskaber end mandlige.

Opløste partnerskaber og længstlevende partnere

Antallet af mænd, der havde fået deres partnerskab opløst ved død og fået civilstandsstatus som længstlevende partner, steg kraftigt op gennem 1990’erne. I 2002 var der fem gange flere mænd end kvinder, der havde denne civilstand. I de seneste ti år, er forskellen mellem antallet af mænd og kvinder med status som længstlevende partner mindsket, og i 2012 var der kun tre gange flere mænd end kvinder, med denne civilstand. Gennemsnitsalderen for længstlevende mandlige partnere er 2,5 år mindre end for de kvindelige (tabel 7.1).

Geografi

På landsplan udgør personer med civilstanden registreret partnerskab, længstlevende af 2 partnere og ophævet partnerskab 0,3 pct. af befolkningen på 18 år og derover. Andelen af registrerede partnere mv. er størst i den østlige del af landet og i Aarhus, og mindst i syd- og vestjylland.

Figur 7.2 Andelen af personer i registreret partnerskab, længstlevende af to partnere og ophævet partnerskab 1. januar 2012

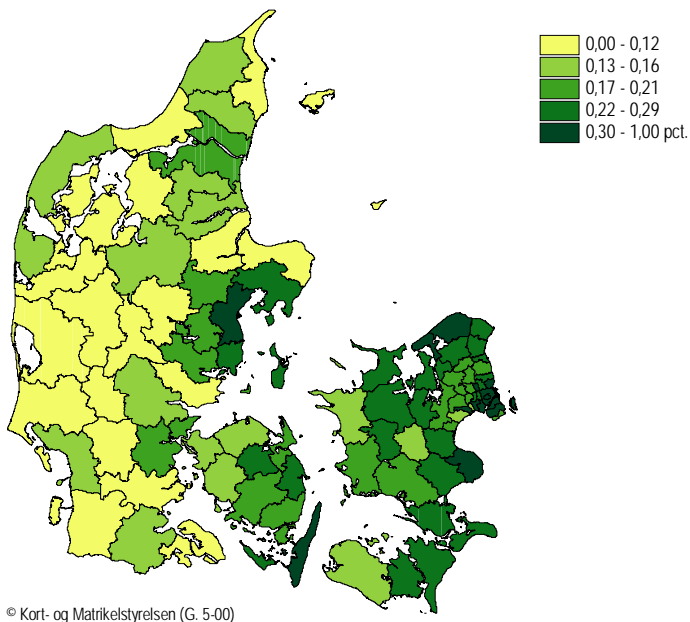

Tabel 7.1

Personer i registreret partnerskab. 1. januar 1992-2012

Persons in registered partnership. 1 January 1992-2012

År	Mænd				Kvinder				I alt
	I registre- ret part- nerskab	I opløst partner- skab	Længst- levende partner	I alt	I registre- ret part- nerskab	I opløst partner- skab	Længst- levende partner	I alt	
	1	2	3	4	5	6	7	8	
1992	1 400	26	61	1 487	491	22	6	519	2 006
1993	1 602	67	96	1 765	626	38	12	676	2 441
1994	1 777	105	130	2 012	704	79	14	797	2 809
1995	1 898	162	161	2 221	862	102	16	980	3 201
1996	2 050	198	210	2 458	961	147	21	1 129	3 587
1997	2 194	255	220	2 669	1 107	180	27	1 314	3 983
1998	2 275	322	225	2 822	1 266	218	31	1 515	4 337
1999	2 384	375	231	2 990	1 449	253	39	1 741	4 731
2000	2 556	410	246	3 212	1 636	304	46	1 986	5 198
2001	2 722	467	254	3 443	1 822	346	50	2 218	5 661
2002	2 895	519	266	3 680	2 061	389	56	2 506	6 186
2003	3 024	570	277	3 871	2 238	479	62	2 779	6 650
2004	3 147	625	276	4 048	2 430	544	71	3 045	7 093
2005	3 235	681	286	4 202	2 718	582	75	3 375	7 577
2006	3 374	754	286	4 414	2 998	659	78	3 735	8 149
2007	3 541	798	307	4 646	3 286	722	88	4 096	8 742
2008	3 761	824	319	4 904	3 596	802	101	4 499	9 403
2009	3 943	874	325	5 142	3 955	870	106	4 931	10 073
2010	4 102	908	345	5 355	4 262	979	112	5 353	10 708
2011	4 258	951	358	5 567	4 541	1 080	118	5 739	11 306
2012	4 347	981	368	5 696	4 732	1 231	124	6 087	11 783

 Mere information: www.statistikbanken.dk/bef1a07 og folk1

TRANSLATION - Columns, 1-4: males; 5-8: females; 1 and 5: registered partnership; 2 and 6: dissolved partnerships; 3 and 7: surviving partner; 4 and 8: total; 9: total.

Tabel 7.2

Personer i registreret partnerskab - fordelt efter alder. 1. januar 2012

Persons in registered partnership, by age. 1 January 2012

Alder	Mænd				Kvinder				I alt
	I registre- ret part- nerskab	I opløst partner- skab	Længst- levende partner	I alt	I registre- ret part- nerskab	I opløst partner- skab	Længst- levende partner	I alt	
	1	2	3	4	5	6	7	8	
I alt	4 347	981	368	5 696	4 732	1 231	124	6 087	11 783
Under 25 år	30	8	-	38	57	9	-	66	104
25-29 år	148	16	-	164	298	63	-	361	525
30-34 år	352	80	4	436	678	122	1	801	1 237
35-39 år	534	165	7	706	899	218	4	1 121	1 827
40-44 år	648	197	16	861	715	247	5	967	1 828
45-49 år	726	185	33	944	627	244	10	881	1 825
50-54 år	520	117	48	685	504	138	6	648	1 333
55-59 år	441	74	48	563	372	93	15	480	1 043
60-64 år	375	64	68	507	271	58	20	349	856
65-69 år	316	39	61	416	197	30	24	251	667
70 år og derover	257	36	83	376	114	9	39	162	538

 Mere information: www.statistikbanken.dk/bef1a07 og folk1

TRANSLATION - Columns, 1-4: males; 5-8: females; 1 and 5: registered partnership; 2 and 6: dissolved partnerships; 3 and 7: surviving partner; 4 and 8: total; 9: total. - Rows, age.

Tabel 7.3

Indgåede registrerede partnerskaber. 2011

Entered registered partnerships. 2011

Alder for ældste partner	Alder for yngste partner											
	Mandlige par						Kvindelige par					
	Under 30 år 1	30-39 år 2	40-49 år 3	50 år og derover 4	Uoplyst 5	I alt 6	Under 30 år 7	30-39 år 8	40-49 år 9	50 år og derover 10	Uoplyst 11	I alt 12
I alt	15	32	39	38	-	124	29	107	62	24	-	222
Under 30 år	12	15	4	4	-	35	28	36	7	1	-	72
30-39 år	2	14	13	4	-	33	1	70	28	2	-	101
40-49 år	-	-	17	14	-	31	-	1	25	11	-	37
50 år og derover	-	-	-	13	-	13	-	-	-	10	-	10
Uoplyst	1	3	5	3	-	12	-	-	2	-	-	2

More information: www.statistikbanken.dk/ireg1

TRANSLATION - Columns, age of youngest partner, 1-6: male couples; 7-12: female couples. Rows, age of oldest partner and unknown.

8. Indenlandske flytninger

12 pct. af befolkningen flyttede i 2011

I 2011 er der registreret 821.754 flytninger. 34 pct. af flytningerne foregik over en kommunegrænse, mens de resterende 66 pct. skete inden for den samme kommune (tabel 8.1). De 821.754 flytninger er fordelt på 680.491 personer. Mere end 116.000 personer flyttede mere end én gang i løbet af året. 39.334 personer flyttede både inden for kommunen og over en kommunegrænse i det samme år (tabel 8.2).

Unge flytter mest

Personer i 20'erne flytter mest; dernæst kommer personer i 30'erne. Men også de 15-19-årige og de helt små børn flytter meget. Kvinder og mænd flyttede næsten lige meget i 2011 (tabel 8.3).

Figur 8.1

Flyttede pr. 1.000 personer - fordelt efter køn og alder. 2011

Rates for internal migration, by sex and age. 2011

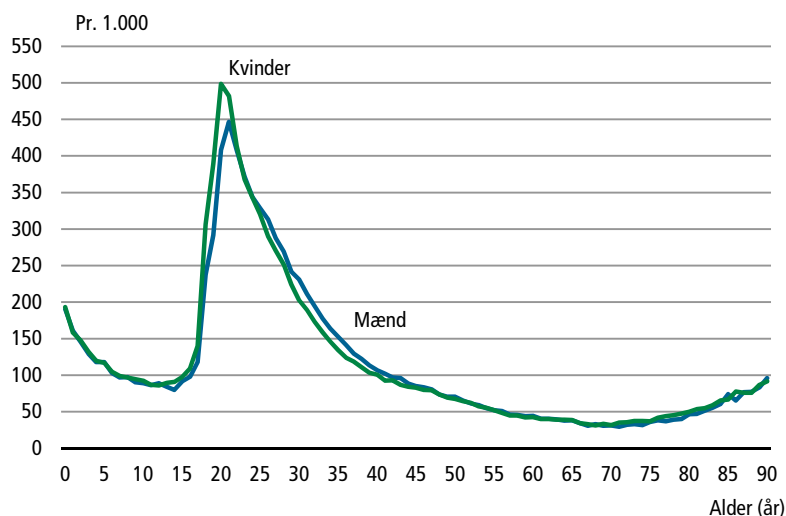

TRANSLATION - mænd: males; kvinder: females; alder (år): age (years).

Tabel 8.1 Indenlandske flytninger - fordelt efter køn, alder og flyttetype. 2011
Internal migration, by sex and age. 2011

Alder	Flytninger mellem kommuner			Flytninger inden for kommuner			Samtlige indenlandske flytninger		
	Mænd 1	Kvinder 2	I alt 3	Mænd 4	Kvinder 5	I alt 6	Mænd 7	Kvinder 8	I alt 9
I alt	141 700	137 602	279 302	271 486	270 966	542 452	413 186	408 568	821 754
0-4 år	8 504	8 051	16 555	19 778	19 042	38 820	28 282	27 093	55 375
5-9 år	4 444	4 507	8 951	15 240	14 580	29 820	19 684	19 087	38 771
10-14 år	4 084	4 165	8 249	13 325	13 049	26 374	17 409	17 214	34 623
15-19 år	13 709	16 975	30 684	24 388	28 974	53 362	38 097	45 949	84 046
20-24 år	36 336	38 788	75 124	51 697	52 522	104 219	88 033	91 310	179 343
25-29 år	21 698	19 583	41 281	35 073	32 298	67 371	56 771	51 881	108 652
30-34 år	14 437	11 722	26 159	25 591	22 525	48 116	40 028	34 247	74 275
35-39 år	10 344	7 927	18 271	20 740	18 812	39 552	31 084	26 739	57 823
40-44 år	7 612	5 771	13 383	16 579	15 206	31 785	24 191	20 977	45 168
45-49 år	6 412	5 582	11 994	13 750	12 994	26 744	20 162	18 576	38 738
50-54 år	4 546	4 258	8 804	9 141	8 703	17 844	13 687	12 961	26 648
55-59 år	3 141	3 083	6 224	6 565	6 048	12 613	9 706	9 131	18 837
60-64 år	2 732	2 764	5 496	5 242	5 145	10 387	7 974	7 909	15 883
65-69 år	1 819	1 722	3 541	4 172	4 493	8 665	5 991	6 215	12 206
70-74 år	875	910	1 785	2 735	3 533	6 268	3 610	4 443	8 053
75-79 år	467	622	1 089	2 475	3 432	5 907	2 942	4 054	6 996
80-84 år	292	460	752	2 277	3 573	5 850	2 569	4 033	6 602
85-89 år	166	421	587	1 751	3 340	5 091	1 917	3 761	5 678
90-94 år	69	211	280	766	2 036	2 802	835	2 247	3 082
95 år og derover	13	80	93	201	661	862	214	741	955

Mere information: www.statistikbanken.dk/fly33 og fly66

TRANSLATION - Columns, 1-3: inter-municipal migration; 4-6: migration within municipalities; 7-9: total internal migration; 1, 4 and 7: males; 2, 5 and 8: females; 3, 6 and 9: total. - Rows, age in years.

Tabel 8.2 Flyttede personer - fordelt efter antal flytninger og flyttetype. 2011
Migrators, by number of migrations and type of migration. 2011

Antal flytninger	Flytninger mellem kommuner 1	Flytninger inden for kommuner 2	Både inden for og mellem kommuner 3	Samtlige flyttede personer 4
I alt	207 410	433 747	39 334	680 491
1 flytning	184 517	379 862	.	564 379
2 flytninger	20 483	46 634	28 943	96 060
3 flytninger	2 089	6 112	7 893	16 094
4 flytninger	262	946	1 903	3 111
5 flytninger	49	157	430	636
6 flytninger	7	34	123	164
7 flytninger	3	-	25	28
8 flytninger	-	1	13	14
9 flytninger	-	-	3	3
10 eller flere flytninger	-	1	1	2

TRANSLATION - Columns, 1: inter-municipal migration; 2: migration within municipalities; 3: mixed migration; 4: total. - Rows, number of migrations.

Tabel 8.3

Flyttede og flyttede pr. 1.000 personer - fordelt efter køn og alder. 2011

Migrators and migrators per 1,000, by sex and age. 2011

Alder	Flyttede personer			Flyttede personer pr. 1.000 personer		
	Mænd 1	Kvinder 2	I alt 3	Mænd 4	Kvinder 5	I alt 6
I alt	340 170	340 321	680 491	123	121	122
0-1 år	11 248	10 749	21 997	175	175	175
2-4 år	13 291	12 757	26 048	131	133	132
5-9 år	16 942	16 414	33 356	101	103	102
10-14 år	14 936	14 809	29 745	86	89	87
15-19 år	30 481	36 033	66 514	167	208	187
20-24 år	68 757	70 409	139 166	397	423	409
25-29 år	45 565	42 314	87 879	289	272	280
30-34 år	32 893	29 113	62 006	195	173	184
35-39 år	25 583	22 881	48 464	132	118	125
40-44 år	19 707	17 900	37 607	98	91	95
45-49 år	16 636	15 900	32 536	79	77	78
50-54 år	11 568	11 261	22 829	62	62	62
55-59 år	8 377	8 143	16 520	48	46	47
60-64 år	7 163	7 243	14 406	41	40	40
65-69 år	5 497	5 793	11 290	34	34	34
70-74 år	3 392	4 235	7 627	32	35	34
75-79 år	2 806	3 908	6 714	38	43	41
80-84 år	2 465	3 892	6 357	51	56	54
85-89 år	1 853	3 660	5 513	74	76	75
90-94 år	805	2 189	2 994	97	98	97
95 år og derover	205	718	923	125	107	111

TRANSLATION - Columns, 1-3: migrators; 4-6: migrators per 1,000 population; 1 and 4: males; 2 and 5: females; 3 and 6: total. - Rows, age.

9. Udenlandske vandring

- Vandringernes omfang er stigende* Set i det lange tidsperspektiv er tendensen, at stadig flere indvandrere, og stadig flere udvandrere, dog således at nettoindvandringen også i nogen grad udviser stigende tendens. Der er imidlertid mange stigninger og fald i denne udvikling.
- Indvandring* I 2011 indvandrede der 69.298 personer til Danmark, heraf var 30 pct. danske statsborgere. Indvandringen lå 8.920 personer over gennemsnittet for de seneste 10 år.
- Udvandring* Der udvandrede i 2011 46.684 personer fra Danmark, heraf var 46 pct. danske statsborgere. Udvandringen lå 1.970 over gennemsnittet for de seneste 10 år. Det skal bemærkes at udvandringstallet er undervurderet, da der erfaringsmæssig er mange forsinkede indberetninger på det område.
- Nettoindvandring* Nettoindvandringen i 2011 var på 22 614 personer. For udenlandske statsborgere var nettoindvandringen på 22.840 personer, mens der for danske statsborgere var 226 flere udvandrede end indvandrede.

Ind- og udvandring. 2011

	Ind- vandring	Ud- vandring	Netto- indvandring
I alt	69 298	46 684	22 614
Danske statsborgere	21 047	21 273	-226
Udenlandske statsborgere	48 251	25 411	22 840

Mænd stod i 2011 for 51 pct. af nettoindvandringen, og kvinder for 49 pct.

Hovedparten af indvandringerne sker fra vestlige lande

Hovedparten af indvandringen sker fra vestlige lande med Sverige på førstepladsen med 4.978 indvandring fulgt af USA med 4.595 indvandring, Tyskland med 4.415 indvandring og Polen med 4.124 indvandring. Færøerne og Grønland står for 5 pct. af indvandringerne (tabel 9.1). Blandt de ti største indvandringlande (målt på antal indvandring i 2011) er der ingen fra ikke-vestligt lande. Ikke-vestlige lande står i alt for 28 pct. af indvandringerne. Indien havde 1.909, Kina 1.797, Filippinerne 1.471 og Ukraine 1.354. Alle øvrige ikke-vestlige indvandringlande står hver for mindre end 1.000 indvandring.

Figur 9.1 **Ind- og udvandring - fordelt efter til- og fraflytningsland. 2007-2011**
Immigration and emigration, by country of migration. 2007-2011

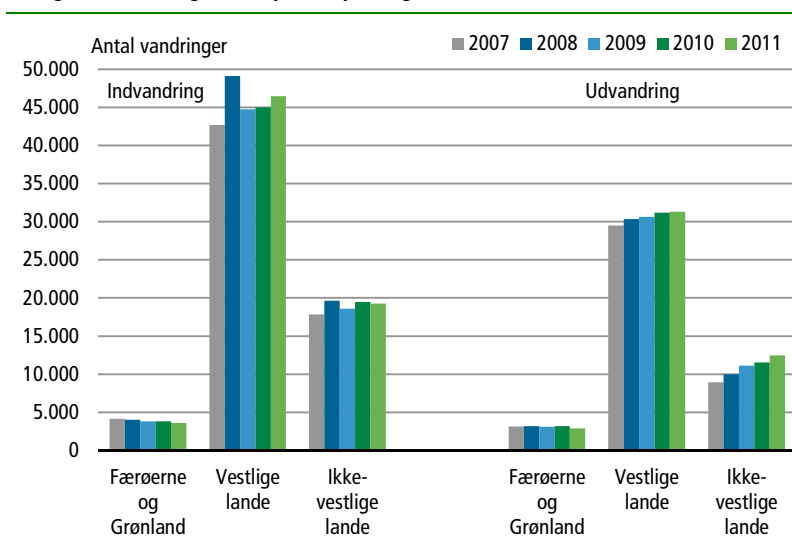

TRANSLATION - indvandring: immigration; udvandring: emigration; Færøerne og Grønland: Faroe Islands and Greenland; vestlige lande: western countries; ikke-vestlige lande: non-western countries; antal vandringer: number of migrations.

Hovedparten af udvandringerne gik til et vestligt land

Også med hensyn til udvandringsland dominerer de vestlige lande, med 67 pct. af udvandringerne, og vandringer til Færøerne og Grønland udgør 6 pct. Af andre vestlige lande kommer Sverige på førstepladsen med 4.363 udvandring. Norge, Tyskland, USA, Storbritannien og Polen kommer derefter. Alle øvrige lande står hver for mindre end 1.400 udvandring. De ti største udvandringslande udgøres af syv vestlige lande, Grønland samt Kina og Indien (tabel 9.2).

Varige vandringer

En del af de personer, der udvandrere, indvandrer igen inden for et år, og en del af dem, der indvandrer, udvandrere igen inden for et år. Resten af vandringerne kaldes varige vandringer. De udgjorde i 2010 76 og 93 pct. af henholdsvis indvandringerne og udvandringerne. Det vil sige, at 24 pct. af de indvandrede i 2010 var udvandret igen inden for et år (tabel 9.6).

Tilbagevandring

En del tilbagevandring finder først sted efter mange år (tabel 9.7 og 9.8). Af de udenlandske statsborgere som indvandrede i 1991 udvandrede 38 pct. igen inden for de første fem år, yderligere 5 pct. udvandrede i løbet af de følgende fem år, og 8 pct. er udvandret efter mere end 10 års ophold i Danmark inden udgangen af 2011 (tabel 9.7).

Af de danske statsborgere, som udvandrede i 1991, er langt de fleste, 85 pct., flyttet tilbage til Danmark, 74 pct. inden for de første fem år og 7 pct. inden for de følgende fem år.

Alder Aldersfordelingen for de ind- og udvandrede ligner meget aldersfordelingen for indenlandske flytninger (figur 9.2).

Figur 9.2 Ind- og udvandring - fordelt efter alder. 2011
Immigration and emigration, by age. 2011

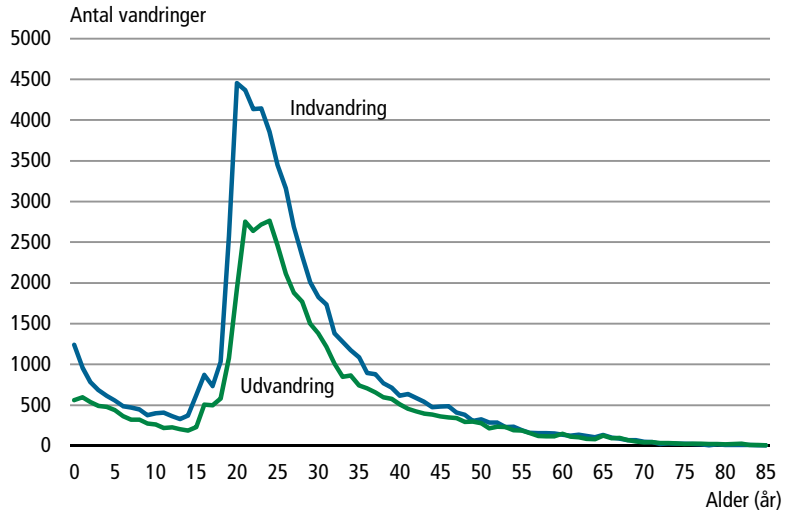

TRANSLATION - indvandring: immigration; udvandring: emigration; alder (år): age (years); antal vandringer: number of migrations.

Tabel 9.1

**Indvandringar - fordelt efter fraflytningsland og statsborgerskab.
2007-2011**

Immigration, by country of last permanent residence and citizenship. 2007-2011

Indvandringar fra	2007		2008		2009		2010		2011	
	I alt 1	Heraf danske stats- borgere 2	I alt 3	Heraf danske stats- borgere 4	I alt 5	Heraf danske stats- borgere 6	I alt 7	Heraf danske stats- borgere 8	I alt 9	Heraf danske stats- borgere 10
I alt	64 656	22 033	72 749	22 553	67 161	22 184	68 282	21 319	69 298	21 047
Færøerne	1 387	1 374	1 180	1 149	1 345	1 320	1 391	1 376	1 327	1 307
Grønland	2 752	2 729	2 839	2 808	2 459	2 429	2 419	2 396	2 263	2 231
Vestlige lande	42 689	13 842	49 090	14 189	44 755	13 830	44 983	13 028	46 446	12 996
Heraf:										
Australien	1 011	570	1 087	665	1 130	639	1 234	671	1 250	677
Belgien	503	306	524	289	487	263	510	251	489	215
Bulgarien	315	18	798	17	969	14	1 087	24	1 125	25
Canada	668	228	791	287	663	187	681	226	709	232
Frankrig	1 690	576	1 694	578	1 774	567	1 766	482	1 768	501
Island	1 800	137	1 731	189	1 558	133	1 260	84	931	69
Italien	1 150	298	1 159	246	1 192	231	1 312	241	1 362	245
Letland	548	35	604	27	990	30	1 105	20	1 064	25
Litauen	1 225	25	1 442	20	1 679	28	1 974	43	2 025	17
Nederlandende	948	309	858	278	855	258	891	233	972	241
Norge	2 892	1 018	3 022	984	3 005	987	3 107	900	3 230	940
Polen	5 581	97	8 587	121	4 635	128	3 836	106	4 124	100
Rumænien	882	21	1 662	24	1 810	19	2 428	20	3 262	26
Schweiz	551	324	569	340	448	266	536	307	543	321
Spanien	1 916	922	1 936	867	2 069	915	2 105	747	2 097	770
Storbritannien	3 352	2 208	3 438	2 185	3 229	2 040	3 112	1 837	3 251	1 785
Sverige	4 518	2 439	5 088	2 864	5 378	3 078	5 345	3 069	4 978	2 967
Tyskland	5 679	1 551	5 823	1 451	4 807	1 406	4 456	1 356	4 415	1 309
Ungarn	502	42	650	50	647	21	638	44	648	28
USA	3 908	1 779	4 188	1 753	4 264	1 718	4 427	1 593	4 595	1 627
Ikke-vestlige lande	17 828	4 088	19 640	4 407	18 602	4 605	19 489	4 519	19 262	4 513
Heraf:										
Afghanistan	86	16	117	18	291	16	632	22	708	30
Filippinerne	1 364	53	1 658	59	1 661	81	1 690	84	1 471	101
Indien	1 494	83	1 756	120	1 353	116	1 567	118	1 909	136
Iran	165	33	261	51	343	59	573	54	624	44
Kina	1 686	366	2 050	463	1 903	517	1 713	451	1 797	549
Pakistan	399	109	449	128	443	104	619	118	691	104
Syrien	137	64	182	65	274	61	511	75	760	100
Thailand	922	254	1 018	305	953	245	1 120	282	781	285
Tyrkiet	810	167	808	155	878	150	832	130	662	113
Ukraine	2 194	25	2 196	29	1 782	39	1 470	34	1 354	21

Mere information: www.statistikbanken.dk/van211, van1AAR og van1kvt

TRANSLATION - Columns, 1, 3, 5, 7 and 9: total; 2, 4, 6, 8 and 10: of which Danish citizens. - Rows, country of last permanent residence.

Tabel 9.2

**Udvandringer - fordelt efter tilflytningsland og statsborgerskab.
2007-2011**

Emigration, by country of intended future residence and citizenship. 2007-2011

Udvandringer til	2007		2008		2009		2010		2011	
	I alt 1	Heraf danske stats- borgere 2	I alt 3	Heraf danske stats- borgere 4	I alt 5	Heraf danske stats- borgere 6	I alt 7	Heraf danske stats- borgere 8	I alt 9	Heraf danske stats- borgere 10
I alt	41 566	23 771	43 490	21 959	44 874	20 085	45 882	20 468	46 684	21 273
Færøerne	1 073	1 064	1 096	1 084	942	932	1 010	1 002	938	926
Grønland	2 057	2 034	2 074	2 044	2 169	2 126	2 161	2 123	1 955	1 921
Vestlige lande	29 500	16 410	30 341	14 606	30 626	13 008	31 174	13 304	31 321	13 975
Heraf:										
Australien	859	649	880	647	847	550	999	695	1 044	730
Belgien	342	227	320	183	371	207	366	171	391	231
Canada	433	247	508	259	540	219	523	229	588	293
Finland	345	48	415	57	356	42	373	59	415	47
Frankrig	1 135	651	995	467	941	361	1 067	410	1 194	432
Island	1 503	169	1 512	130	1 134	75	1 117	79	1 249	105
Letland	216	31	187	15	730	204	287	11	343	15
Italien	546	214	578	203	237	19	747	190	650	169
Litauen	615	27	471	18	470	15	555	34	618	13
Nederlandene	647	260	581	244	530	215	641	257	677	276
Norge	2 830	1 274	2 821	1 168	2 937	1 118	3 296	1 207	3 508	1 421
Polen	1 335	125	2 142	104	2 849	107	1 950	77	1 681	79
Rumænien	139	21	258	15	407	16	474	39	607	24
Schweiz	536	385	534	345	578	349	637	420	584	372
Spanien	1 485	1 042	1 311	801	1 290	650	1 291	651	1 379	682
Storbritannien	2 858	2 353	2 770	2 161	2 499	1 876	2 589	1 891	2 777	2 070
Sverige	6 400	4 812	5 464	3 859	5 242	3 495	4 772	3 136	4 363	2 899
Tyskland	2 599	1 324	3 000	1 392	3 276	1 299	3 416	1 344	3 505	1 432
Ungarn	168	42	218	27	337	72	276	34	273	29
USA	3 003	1 680	3 714	1 688	3 272	1 392	3 852	1 612	3 379	1 801
Østrig	201	87	221	100	239	84	260	75	303	108
Ikke-vestlige lande	8 936	4 263	9 979	4 225	11 137	4 019	11 537	4 039	12 470	4 451
Heraf:										
Brasilien	168	78	171	69	257	83	262	66	290	104
Filippinerne	191	47	300	44	387	75	492	102	480	103
Foren. Arab. Emirater	239	231	350	320	275	240	248	215	290	252
Indien	459	105	999	121	947	101	961	130	1 212	148
Kina	986	470	962	412	1 222	452	1 208	472	1 367	629
Singapore	237	178	263	194	277	160	272	156	287	186
Thailand	332	228	371	265	373	255	402	261	459	291
Tyrkiet	321	161	328	121	385	157	431	154	604	204
Ukraine	721	36	915	19	1 215	14	1 238	18	888	26

Mere information: www.statistikbanken.dk/van222, van2AAR og van2kvt

TRANSLATION - Columns, 1, 3, 5, 7 and 9: total; 2, 4, 6, 8 and 10: of which Danish citizens. - Rows, country of intended future residence.

Tabel 9.3 Indvandring - fordelt efter statsborgerskab. 2001-2011
Immigration, by citizenship. 2001-2011

Statsborgerskab	2001 1	2002 2	2003 3	2004 4	2005 5	2006 6	2007 7	2008 8	2009 9	2010 10	2011 11
I alt	55 984	52 778	49 754	49 860	52 458	56 750	64 656	72 749	67 161	68 282	69 298
Danmark	22 330	22 181	22 062	21 990	22 469	22 469	22 033	22 553	22 184	21 319	21 047
Vestlige lande	15 372	15 428	15 328	16 882	19 093	23 053	27 907	33 725	29 292	30 105	31 761
Heraf:											
Australien	293	323	266	315	370	392	386	385	444	482	490
Bulgarien	109	137	128	131	116	96	309	802	977	1 077	1 126
Canada	245	325	293	281	388	375	410	503	462	440	442
Finland	396	368	376	381	356	424	424	485	362	392	437
Frankrig	645	643	769	808	949	1 030	1 098	1 097	1 161	1 282	1 232
Island	1 201	1 568	1 501	1 644	1 518	1 584	1 683	1 564	1 452	1 225	910
Italien	613	593	589	648	638	780	865	921	987	1 084	1 121
Letland	445	417	337	344	420	479	505	567	939	1 073	1 034
Litauen	831	798	673	904	1 088	1 369	1 198	1 429	1 638	1 938	2 015
Nederlandene	526	485	445	534	494	662	611	541	528	593	662
Norge	1 749	1 853	1 841	1 842	1 797	1 880	1 806	1 965	1 836	1 957	2 042
Polen	730	821	861	1 171	2 010	3 616	5 435	8 422	4 522	3 737	4 047
Rumænien	250	272	230	260	343	327	877	1 661	1 798	2 409	3 265
Spanien	620	706	684	710	795	874	901	975	1 039	1 230	1 232
Storbritannien	1 203	957	1 010	926	951	1 064	1 139	1 223	1 114	1 184	1 300
Sverige	1 291	1 107	1 150	1 270	1 367	1 589	1 844	1 906	1 684	1 585	1 542
Tyskland	1 482	1 428	1 523	1 706	2 107	2 743	3 984	4 131	3 219	2 891	2 926
Ungarn	164	121	135	183	252	280	457	591	622	586	624
USA	1 425	1 382	1 428	1 582	1 736	1 840	1 979	2 254	2 349	2 652	2 710
Ikke-vestlige lande	18 282	15 169	12 364	10 988	10 896	11 228	14 716	16 471	15 685	16 858	16 490
Heraf:											
Afghanistan	3 016	1 273	716	486	242	138	103	148	317	676	719
Filippinerne	232	216	256	458	558	835	1 390	1 771	1 839	1 903	1 726
Indien	384	343	529	613	710	798	1 456	1 692	1 306	1 525	1 865
Iran	400	490	281	223	216	295	148	224	321	530	625
Kina	876	1 335	1 930	1 684	1 559	1 171	1 331	1 630	1 397	1 257	1 213
Pakistan	432	434	331	290	296	239	316	374	523	785	725
Rusland	603	497	459	500	519	353	429	524	482	440	449
Syrien	66	90	55	42	54	63	40	90	181	406	588
Thailand	752	603	447	542	563	547	667	715	698	843	507
Tyrkiet	1 069	868	502	495	463	506	717	751	863	763	592
Ukraine	436	558	648	791	1 225	1 650	2 131	2 142	1 713	1 418	1 345

Anm. Inkl. vandringer til og fra Færøerne og Grønland.

TRANSLATION - Rows, citizenship.

Tabel 9.4

Udvandringer - fordelt efter statsborgerskab. 2001-2011

Emigration, by citizenship. 2001-2011

Statsborgerskab	2001 1	2002 2	2003 3	2004 4	2005 5	2006 6	2007 7	2008 8	2009 9	2010 10	2011 11
I alt	43 980	43 481	43 466	45 017	45 869	46 786	41 566	43 490	44 874	45 882	46 684
Danmark	26 688	25 731	25 272	25 936	26 249	26 339	23 771	21 959	20 085	20 468	21 273
Vestlige lande	12 809	12 891	12 729	13 520	13 929	14 436	13 410	15 934	18 314	17 949	17 692
Heraf:											
Australien	228	245	286	269	287	247	192	215	269	285	302
Bulgarien	45	56	70	68	71	73	59	95	170	234	273
Canada	205	235	296	243	297	281	219	250	326	300	277
Finland	378	339	379	369	328	353	331	371	356	362	402
Frankrig	708	644	601	730	752	678	568	639	758	744	883
Island	1 101	1 045	1 029	1 423	1 404	1 353	1 420	1 449	1 186	1 182	1 280
Italien	517	556	553	599	522	494	428	464	618	625	579
Letland	325	364	347	313	272	300	204	190	255	314	402
Litauen	565	680	619	630	652	804	617	530	565	616	737
Nederlandene	373	348	365	325	368	407	408	383	410	403	420
Norge	1 464	1 457	1 419	1 491	1 595	1 470	1 382	1 453	1 531	1 663	1 666
Polen	435	578	583	663	752	1 218	1 355	2 220	2 981	2 057	1 842
Rumænien	101	118	136	141	158	182	153	283	477	544	726
Slovakiet	67	59	51	54	67	84	77	170	188	174	199
Spanien	478	571	632	712	576	612	493	517	679	635	755
Storbritannien	1 044	995	890	878	856	727	550	611	677	667	697
Sverige	1 216	1 106	995	971	1 002	1 079	1 215	1 273	1 427	1 345	1 216
Tjekkiet	97	109	142	129	165	139	152	170	220	220	188
Tyskland	1 186	1 180	1 130	1 240	1 318	1 366	1 380	1 650	2 102	2 127	2 066
Ungarn	97	109	109	119	146	178	146	216	326	285	292
USA	1 322	1 246	1 344	1 334	1 580	1 577	1 344	1 979	1 877	2 161	1 458
Østrig	111	116	114	140	160	154	131	150	171	198	186
Ikke-vestlige lande	4 483	4 859	5 465	5 561	5 691	6 011	4 385	5 597	6 475	7 465	7 719
Heraf:											
Brasilien	103	99	135	120	159	162	116	122	196	223	210
Filippinerne	39	42	67	97	139	264	405	640	761	1 064	1 046
Indien	135	144	215	255	392	454	447	986	978	962	1 201
Japan	228	206	282	264	235	211	181	191	186	217	234
Kina	257	327	582	730	940	1 085	670	681	827	904	889
Pakistan	163	196	200	176	224	210	99	91	90	148	183
Tyrkiet	322	299	270	275	251	275	220	235	288	366	491
Ukraine	150	287	379	480	566	760	725	944	1 262	1 275	913

Anm. Inkl. vandringer til og fra Færøerne og Grønland.

TRANSLATION - Rows, citizenship.

Tabel 9.5 Ind- og udvandringer - fordelt efter køn og statsborgerskab. 2011
Immigration and emigration, by sex and citizenship. 2011

Statsborgerskab	Indvandringer			Udvandringer			Nettoindvandring		
	Mænd 1	Kvinder 2	I alt 3	Mænd 4	Kvinder 5	I alt 6	Mænd 7	Kvinder 8	I alt 9
I alt	35 372	33 926	69 298	23 949	22 735	46 684	11 423	11 191	22 614
Danmark	10 985	10 062	21 047	11 289	9 984	21 273	-304	78	-226
Vestlige lande	16 434	15 327	31 761	8 977	8 715	17 692	7 457	6 612	14 069
Heraf:									
Australien	209	281	490	123	179	302	86	102	188
Bulgarien	701	425	1 126	165	108	273	536	317	853
Canada	216	226	442	138	139	277	78	87	165
Finland	158	279	437	145	257	402	13	22	35
Frankrig	680	552	1 232	492	391	883	188	161	349
Island	419	491	910	620	660	1 280	-201	-169	-370
Italien	666	455	1 121	335	244	579	331	211	542
Letland	564	470	1 034	217	185	402	347	285	632
Litauen	1 091	924	2 015	431	306	737	660	618	1 278
Nederlandene	342	320	662	217	203	420	125	117	242
Norge	783	1 259	2 042	658	1 008	1 666	125	251	376
Polen	2 449	1 598	4 047	1 170	672	1 842	1 279	926	2 205
Rumænien	1 987	1 278	3 265	474	252	726	1 513	1 026	2 539
Spanien	651	581	1 232	406	349	755	245	232	477
Storbritannien	780	520	1 300	432	265	697	348	255	603
Sverige	706	836	1 542	554	662	1 216	152	174	326
Tyskland	1 372	1 554	2 926	1 001	1 065	2 066	371	489	860
Ungarn	308	316	624	148	144	292	160	172	332
USA	1 072	1 638	2 710	564	894	1 458	508	744	1 252
Ikke-vestlige lande	7 953	8 537	16 490	3 683	4 036	7 719	4 270	4 501	8 771
Heraf:									
Afghanistan	477	242	719	18	20	38	459	222	681
Filippinerne	100	1 626	1 726	47	999	1 046	53	627	680
Indien	1 216	649	1 865	798	403	1 201	418	246	664
Iran	374	251	625	45	53	98	329	198	527
Kina	516	697	1 213	408	481	889	108	216	324
Pakistan	491	234	725	147	36	183	344	198	542
Rusland	172	277	449	47	88	135	125	189	314
Syrien	404	184	588	7	10	17	397	174	571
Thailand	111	396	507	45	137	182	66	259	325
Tyrkiet	286	306	592	238	253	491	48	53	101
Ukraine	822	523	1 345	632	281	913	190	242	432

Anm. Inkl. vandringer til og fra Færøerne og Grønland.

TRANSLATION - Columns, 1-3: immigration; 4-6: emigration; 7-9: net immigration; 1, 4 and 7: males; 2, 5 and 8: females; 3, 6 and 9: total. - Rows, citizenship.

Tabel 9.6

Varige vandringer¹ - fordelt efter køn og statsborgerskab. 2010
 Long term migration, by sex and citizenship. 2010

Statsborgerskab	Indvandring			Udvandring			Nettoindvandring		
	Mænd 1	Kvinder 2	I alt 3	Mænd 4	Kvinder 5	I alt 6	Mænd 7	Kvinder 8	I alt 9
I alt	26 360	25 674	52 034	22 163	20 418	42 581	4 197	5 256	9 453
Danmark	9 771	8 902	18 673	8 093	6 838	14 931	1 678	2 064	3 742
Vestlige lande	10 410	9 339	19 749	9 851	9 329	19 180	559	10	569
Heraf:									
Australien	120	113	233	169	177	346	-49	-64	-113
Bulgarien	563	342	905	139	104	243	424	238	662
Frankrig	360	271	631	508	398	906	-148	-127	-275
Holland	190	194	384	231	223	454	-41	-29	-70
Island	425	475	900	587	577	1 164	-162	-102	-264
Italien	418	225	643	433	299	732	-15	-74	-89
Letland	409	433	842	187	155	342	222	278	500
Litauen	808	638	1 446	348	282	630	460	356	816
Norge	522	836	1 358	643	909	1 552	-121	-73	-194
Polen	1 579	1 296	2 875	1 489	790	2 279	90	506	596
Rumænien	1 184	795	1 979	360	215	575	824	580	1 404
Spanien	335	317	652	399	362	761	-64	-45	-109
Storbritannien	605	344	949	451	309	760	154	35	189
Sverige	510	634	1 144	637	662	1 299	-127	-28	-155
Tyskland	902	922	1 824	1 129	1 175	2 304	-227	-253	-480
Ungarn	197	220	417	143	129	272	54	91	145
USA	422	431	853	898	1 401	2 299	-476	-970	-1 446
Ikke-vestlige lande	6 179	7 433	13 612	4 219	4 251	8 470	1 960	3 182	5 142
Heraf:									
Afghanistan	468	216	684	13	16	29	455	200	655
Brasilien	85	164	249	124	136	260	-39	28	-11
Filippinerne	108	1 707	1 815	90	1 170	1 260	18	537	555
Indien	567	331	898	723	297	1 020	-156	34	-122
Irak	124	118	242	91	70	161	33	48	81
Iran	287	169	456	56	38	94	231	131	362
Kina	323	476	799	465	563	1 028	-142	-87	-229
Pakistan	486	221	707	134	39	173	352	182	534
Rusland	137	218	355	84	123	207	53	95	148
Syrien	281	130	411	7	12	19	274	118	392
Thailand	123	663	786	53	136	189	70	527	597
Tyrkiet	306	248	554	216	204	420	90	44	134
Ukraine	725	479	1 204	1 027	376	1 403	-302	103	-199

Anm. Inkl. vandringer til og fra Færøerne og Grønland.

¹ Dvs. indvandrede, der ikke inden for et år efter indvandringen udvandrer igen, samt udvandrede, der ikke inden for et år efter udvandringen indvandrer igen.

TRANSLATION - Columns, 1-3: immigration; 4-6: emigration; 7-9: net immigration; 1, 4 and 7: males; 2, 5 and 8: females; 3, 6 and 9: total. - Rows, citizenship.

Tabel 9.7

Gendrivninger af personer, der er indvandret i 1991-2011 - fordelt efter indvandringsår og opholdets varighed

Re-emigration of persons, by year of immigration and duration of stay

Indvandrings- år	Indvan- drede i alt 1	Ikke gend- vandret 2	Gendrivret efter:										
			Under 1 år 3	1 år 4	2 år 5	3 år 6	4 år 7	5 år 8	6 år 9	7 år 10	8 år 11	9 år 12	10 år + 13
antal			pct.										
Udenlandske statsborgere													
Total	682 074	50,6	26,0	9,6	4,7	2,7	1,6	1,0	0,7	0,5	0,5	0,4	1,6
1991	21 730	48,8	20,6	8,4	4,6	2,8	1,9	1,5	1,2	1,0	0,9	0,9	7,5
1992	21 319	48,8	20,7	8,5	4,7	2,9	1,8	1,4	1,2	0,9	1,1	1,0	7,1
1993	20 380	44,4	24,0	8,5	4,8	3,2	2,2	1,5	1,4	1,1	1,2	1,3	6,4
1994	20 735	41,2	25,7	9,4	5,2	3,4	2,5	2,0	1,3	1,4	1,4	1,2	5,2
1995	38 481	61,7	15,2	6,1	3,7	2,3	1,6	1,4	1,1	0,9	1,0	0,8	4,1
1996	31 048	50,6	20,5	7,9	4,9	3,5	2,3	1,5	1,4	1,1	1,1	1,2	3,8
1997	27 045	44,8	24,5	9,7	5,9	3,4	2,2	1,7	1,4	1,1	1,0	1,0	3,1
1998	28 340	46,4	25,3	9,7	5,1	3,4	2,1	1,5	1,3	1,0	1,0	0,9	2,2
1999	27 464	45,5	26,3	10,0	5,3	3,2	2,2	1,6	1,4	1,0	1,0	0,8	1,6
2000	30 386	48,7	25,1	9,3	5,3	3,1	2,2	1,6	1,1	1,1	0,8	0,7	1,0
2001	32 624	50,6	24,6	8,9	5,3	3,3	2,1	1,5	1,1	0,7	0,8	0,7	0,3
2002	29 751	45,4	28,1	10,0	6,0	3,5	2,2	1,7	1,2	0,8	0,9	0,3	
2003	26 844	39,3	32,2	10,9	6,7	3,8	2,4	1,9	1,4	0,9	0,4		
2004	27 217	38,4	32,9	12,0	6,5	4,1	2,4	1,8	1,5	0,4			
2005	29 311	37,0	34,3	12,1	7,0	4,2	2,7	2,0	0,7				
2006	33 978	38,0	32,9	13,8	7,3	4,3	2,8	1,0					
2007	43 176	42,3	29,9	15,0	6,9	4,5	1,4						
2008	50 956	48,2	29,4	14,1	6,4	1,9							
2009	45 414	52,9	30,7	13,4	2,9								
2010	47 331	65,0	29,5	5,5									
2011	48 544	86,7	13,3										
Danske statsborgere													
Total	470 905	68,3	13,2	5,4	3,3	2,4	1,7	1,3	1,0	0,8	0,6	0,5	1,5
1991	21 641	63,4	12,5	5,1	3,3	2,5	2,0	1,6	1,5	1,2	1,1	1,0	5,0
1992	21 862	61,9	13,2	4,9	3,8	2,6	2,3	1,8	1,5	1,2	1,3	1,0	4,4
1993	22 929	59,9	13,5	5,4	3,9	3,4	2,4	1,9	1,7	1,6	1,2	0,9	4,2
1994	23 816	59,1	13,7	5,9	4,4	3,6	2,4	2,2	1,6	1,3	1,1	0,8	3,8
1995	24 074	61,8	13,4	6,1	3,6	3,0	2,3	2,0	1,3	1,2	1,1	0,8	3,5
1996	22 796	61,2	13,8	6,1	4,4	3,2	2,2	1,8	1,3	1,2	0,9	0,8	3,0
1997	22 584	61,8	14,3	6,1	3,8	3,2	2,2	1,6	1,4	1,2	1,2	1,0	2,3
1998	22 381	61,7	14,0	6,2	4,2	3,1	2,3	1,8	1,6	1,2	1,0	0,9	2,0
1999	22 299	63,3	14,4	6,3	3,9	2,7	2,1	1,7	1,3	1,1	0,9	0,9	1,4
2000	22 292	64,9	13,7	5,9	3,8	2,6	2,1	1,8	1,4	1,2	0,9	0,7	1,1
2001	22 447	66,3	13,6	5,7	3,4	2,9	2,1	1,7	1,3	1,1	0,8	0,7	0,4
2002	22 303	67,5	13,3	5,8	3,6	2,8	2,1	1,5	1,1	1,0	0,8	0,4	
2003	22 204	68,0	13,7	5,9	3,5	2,7	2,1	1,5	1,1	1,0	0,4		
2004	22 038	69,1	13,4	6,0	3,5	2,8	1,9	1,5	1,3	0,4			
2005	22 507	70,8	13,3	5,6	3,4	2,5	2,1	1,6	0,7				
2006	22 455	71,2	13,8	5,7	3,7	2,7	2,1	0,9					
2007	22 288	73,4	13,4	5,7	3,5	3,0	1,1						
2008	22 724	76,0	13,0	5,7	3,8	1,4							
2009	22 400	78,6	13,5	6,1	1,9								
2010	21 556	83,0	13,4	3,6									
2011	21 309	93,3	6,7										

TRANSLATION - Columns, 1: total number of immigration; 2: have not re-emigrated; 3-13: re-emigration according to duration of stay. - Rows, udenlandske statsborgere: foreign citizens; danske statsborgere: Danish citizens.

Tabel 9.8

Genindvandring af personer, der er udvandret i 1991-2011 - fordelt efter udvandringsår og opholdets varighed

Re-immigration of persons, by year of emigration and duration of stay

Udvan- drings- år	Udvan- drede i alt 1	Ikke genind- vandret 2	Genindvandret efter:										
			Under 1 år 3	1 år 4	2 år 5	3 år 6	4 år 7	5 år 8	6 år 9	7 år 10	8 år 11	9 år 12	10 år + 13
antal			pct.										
Udenlandske statsborgere													
Total	374 857	81,8	9,9	3,5	1,7	1,0	0,6	0,4	0,3	0,2	0,2	0,1	0,4
1991	10 358	72,7	11,0	5,1	2,7	1,9	1,6	0,9	0,6	0,6	0,6	0,4	1,8
1992	9 866	74,5	10,7	4,8	2,7	1,7	1,1	0,8	0,7	0,6	0,4	0,2	1,7
1993	10 117	74,2	11,1	4,4	3,4	1,7	1,1	0,7	0,7	0,7	0,3	0,2	1,5
1994	11 661	71,0	14,5	6,1	2,5	1,7	0,9	0,7	0,6	0,3	0,3	0,2	1,2
1995	14 541	58,1	29,7	5,0	2,2	1,4	0,8	0,7	0,3	0,3	0,3	0,2	1,0
1996	14 048	70,0	17,4	5,1	2,1	1,5	0,9	0,5	0,4	0,4	0,3	0,3	1,0
1997	14 499	72,9	15,7	4,2	2,0	1,4	0,7	0,6	0,5	0,4	0,3	0,3	0,9
1998	15 533	74,4	14,5	3,9	2,4	1,2	0,8	0,5	0,5	0,4	0,3	0,3	0,8
1999	16 326	76,0	13,2	3,9	1,8	1,3	1,0	0,6	0,5	0,5	0,3	0,4	0,6
2000	16 082	77,1	12,7	3,7	1,8	1,0	0,9	0,7	0,5	0,6	0,4	0,3	0,3
2001	16 143	81,8	8,1	3,5	1,7	1,3	1,1	0,6	0,7	0,4	0,5	0,3	0,1
2002	16 298	82,6	8,0	3,1	2,0	1,4	0,9	0,6	0,5	0,4	0,4	0,2	
2003	17 161	84,0	7,1	3,5	1,7	1,1	0,8	0,6	0,4	0,6	0,1		
2004	17 653	82,8	8,2	3,8	1,8	1,3	0,9	0,5	0,6	0,2			
2005	18 871	82,7	8,5	3,5	2,0	1,4	1,0	0,6	0,3				
2006	20 195	84,2	7,6	3,8	2,1	1,3	0,8	0,3					
2007	22 110	85,3	7,2	3,9	2,0	1,2	0,4						
2008	26 605	87,1	6,9	3,6	1,9	0,6							
2009	29 591	89,0	6,3	3,6	1,1								
2010	29 506	91,7	6,3	2,0									
2011	27 693	97,1	2,9										
Danske statsborgere													
Total	501 607	30,5	33,2	14,4	7,9	4,7	2,8	1,8	1,2	0,9	0,7	0,5	1,5
1991	21 603	14,7	37,5	17,3	9,6	6,2	3,6	2,3	1,8	1,0	0,9	0,7	4,3
1992	22 357	14,5	38,5	17,6	9,6	5,9	3,4	2,2	1,5	1,1	0,9	0,7	3,9
1993	22 054	14,9	39,1	16,8	10,1	5,9	3,6	1,8	1,4	1,0	0,9	0,7	4,0
1994	23 584	14,7	40,3	16,8	9,3	5,8	3,2	2,1	1,3	0,9	1,1	0,8	3,6
1995	23 284	17,1	39,1	15,9	8,9	5,6	3,2	2,1	1,4	1,1	1,0	0,9	3,8
1996	23 854	18,6	36,5	15,4	9,4	5,7	3,3	2,4	1,7	1,2	1,2	1,0	3,5
1997	23 876	19,8	35,8	15,7	9,3	5,6	3,1	2,2	1,8	1,5	1,2	1,0	3,1
1998	24 190	21,1	35,5	15,8	8,9	5,4	3,3	2,2	1,8	1,4	1,1	1,0	2,6
1999	24 806	21,8	35,4	15,4	8,3	5,7	3,2	2,5	1,9	1,6	1,4	0,9	1,9
2000	25 859	23,5	34,4	15,2	8,4	5,5	3,5	2,6	1,8	1,6	1,3	1,1	1,3
2001	26 321	25,1	34,7	15,0	8,0	5,2	3,6	2,6	1,8	1,5	1,1	1,1	0,4
2002	25 173	27,4	33,4	14,2	8,4	5,2	3,6	2,6	1,9	1,5	1,2	0,6	
2003	24 628	30,2	32,3	14,1	8,2	4,9	3,4	2,6	1,9	1,6	0,7		
2004	25 448	31,5	32,2	14,0	8,3	5,0	3,5	2,7	2,0	0,9			
2005	25 576	34,0	30,6	14,4	8,6	5,1	3,6	2,8	1,0				
2006	25 903	37,3	28,4	14,9	8,5	5,7	3,7	1,5					
2007	25 163	40,1	27,9	15,4	9,0	5,6	2,0						
2008	23 233	43,0	30,3	14,9	8,7	3,0							
2009	21 208	50,8	30,3	14,3	4,6								
2010	21 552	60,8	30,7	8,4									
2011	21 935	86,7	13,3										

TRANSLATION - Columns, 1: total number of emigration; 2: have not re-immigrated; 3-13: re-immigration according to duration of stay. - Rows, udenlandske statsborgere: foreign citizens; danske statsborgere: Danish citizens.

10. Hele befolkningen

Befolkningen vokser I de sidste 30 år er befolkningen vokset med i alt 9 pct. Befolkningstilvæksten i 2011 og dens sammensætning er beskrevet i kapitel 1.

Aldersfordeling Befolkningens alderssammensætning skifter lidt gennem tiden og er først og fremmest afhængig af fødselsårgangenes vekslende størrelser i fortiden, men også af dødelighedsforholdene gennem tiden og af vandringerne og alderssammensætningen for dem.

Befolkningens aldersfordeling og fordeling på ægteskabelig stilling illustreres under ét i figuren herunder.

Figur 10.1 **Befolkningen - fordelt efter køn, alder og civilstand. 1. januar 2012**
Population, by sex, age and marital status. 1 January 2012

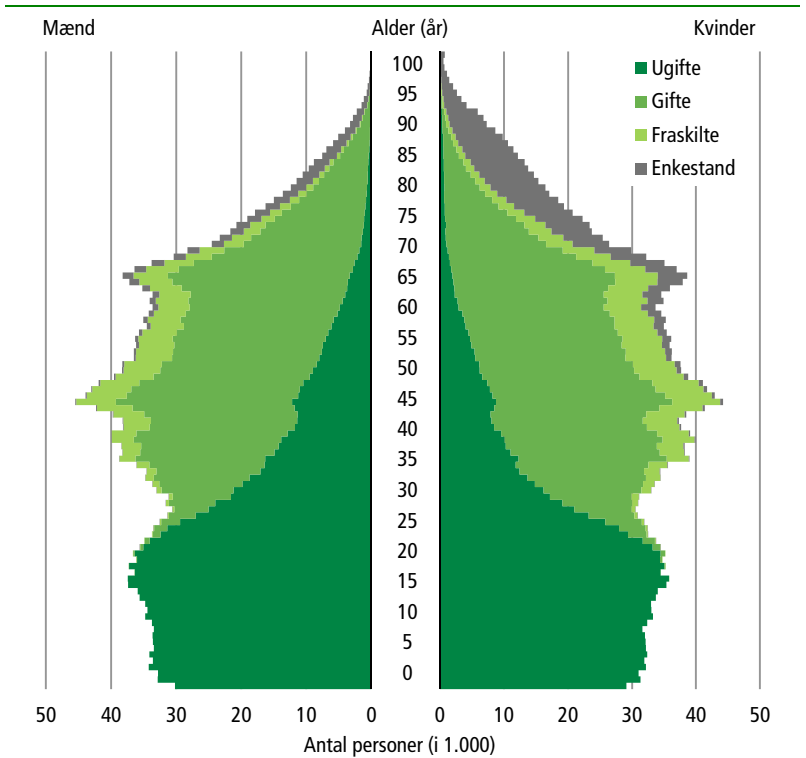

TRANSLATION - mænd: males; kvinder: females; alder (år): age (years); ugifte: never married; gifte: married; fraskilte: divorced; enkestand: widowers; antal personer (i 1.000): number of persons (in 1,000).

Forskydningen i størrelsen på 20-årsaldersklasser for de to køn ses i tabellen herunder, der også viser gennemsnitsalderen for mænd og kvinder nu og for 30 år siden.

Befolkningen - fordelt efter køn og alder. 1. januar 1982 og 2012

	1982			2012		
	Mænd	Kvinder	I alt	Mænd	Kvinder	I alt
I alt	2 523 825	2 595 330	5 119 155	2 766 776	2 813 740	5 580 516
0-19 år	732 787	699 517	1 432 304	689 402	656 181	1 345 583
20-39 år	789 321	753 997	1 543 318	694 674	685 027	1 379 701
40-59 år	559 999	567 981	1 127 980	773 752	762 543	1 536 295
60-79 år	389 203	475 710	864 913	525 311	563 263	1 088 574
80 år og derover	52 515	98 125	150 640	83 637	146 726	230 363
Gennemsnitsalder	35,9	38,4	37,2	39,6	41,5	40,5

Børn og unge under 20 år er gået tilbage i befolkningsandel fra 28 pct. til 24 pct. De 20-39-åriges andel er ligeledes gået ned, mens de 40-59-åriges andel er steget fra 22 pct. til 28 pct. Den endnu ældre del af befolkningen er også steget. Mændene er i gennemsnit 3 år yngre end den kvindelige del af befolkningen, der er en smule mere talrig end den mandlige del.

Flere ugifte og fraskilte

Befolkningens fordeling med hensyn til ægteskabelig stilling ændres næsten ikke fra år til år. Men set i et lidt større tidsperspektiv foregår der alligevel en udvikling. I løbet af de sidste 30 år er de ugiftes andel af befolkningen steget fra 44 pct. til 47 pct., og de giftes (inkl. registrerede partneres) andel faldet fra 44 pct. til 39 pct. Andelen i enkestand (inkl. længstlevende partnere) er gået 1 pct. tilbage, og de fraskiltes andel er steget fra 5 til 8 pct.

Befolkningsregnskab

Befolkningsregnskab for 2011 findes under fanebladet publikationer på www.dst.dk/Befolkning

Figur 10.2 **Befolkningstilvækst i 2011**

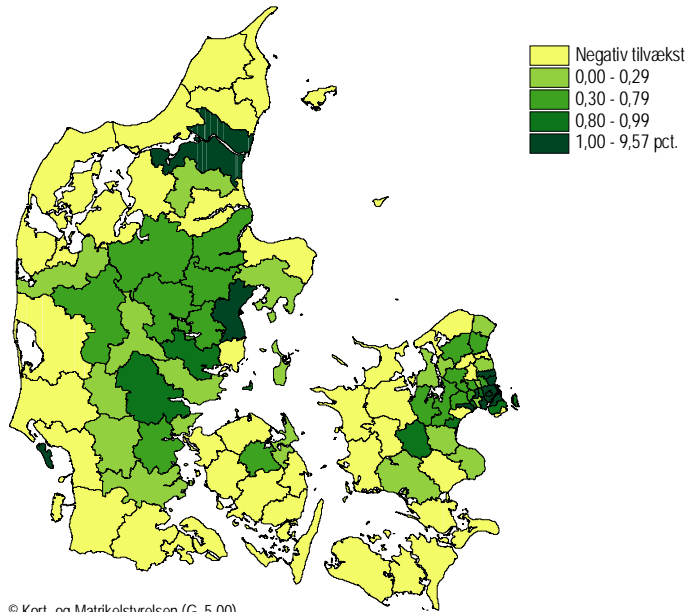

*Geografisk
fordeling*

Befolkningstilvæksten er størst i og omkring de større byer København, Aarhus, Odense og Aalborg, men også i Vejle, Horsens, Roskilde og Herning. I yderområderne er der negativ befolkningstilgang.

Tabel 10.1

Befolkningen - fordelt efter køn og alder. 1. januar 1982-2012

Population, by sex and age. 1 January 1982-2012

	1982 1	1987 2	1992 3	1997 4	2002 5	2007 6	2012 7
I alt	5 119 155	5 124 794	5 162 126	5 275 121	5 368 354	5 447 084	5 580 516
0-9 år	649 242	561 913	576 193	660 314	686 760	661 099	647 751
10-19 år	783 062	730 503	658 584	582 140	600 995	675 875	697 832
20-29 år	744 740	792 441	797 362	758 209	693 203	620 077	663 665
30-39 år	798 578	762 469	746 504	803 602	816 854	767 594	716 036
40-49 år	583 577	707 558	784 181	755 910	746 846	798 288	814 775
50-59 år	544 403	525 348	553 889	678 352	755 395	727 239	721 520
60-69 år	507 775	500 738	476 380	463 593	497 540	616 932	690 718
70-79 år	357 138	370 646	372 420	367 303	354 179	355 469	397 856
80-89 år	135 274	152 942	172 351	178 364	183 991	189 030	190 528
90-99 år	15 175	19 999	23 895	26 902	32 039	34 766	38 911
100 år og derover	191	237	367	432	552	715	924
Mænd	2 523 825	2 526 020	2 544 454	2 604 937	2 654 146	2 696 662	2 766 776
0-9 år	331 357	287 047	295 190	338 902	352 087	338 449	331 869
10-19 år	401 430	374 073	336 229	297 454	307 936	346 974	357 533
20-29 år	380 661	407 529	409 801	386 371	349 595	312 789	336 248
30-39 år	408 660	389 461	381 373	411 372	416 763	387 208	358 426
40-49 år	293 515	359 917	398 745	383 099	378 532	404 789	412 175
50-59 år	266 484	258 865	275 417	341 541	380 404	364 581	361 577
60-69 år	238 968	234 972	224 930	221 644	241 681	304 141	340 835
70-79 år	150 235	156 545	158 182	156 905	155 175	160 667	184 476
80-89 år	47 673	51 842	58 272	61 128	64 182	68 371	73 437
90-99 år	4 789	5 726	6 239	6 433	7 715	8 598	10 047
100 år og derover	53	43	76	88	76	95	153
Kvinder	2 595 330	2 598 774	2 617 672	2 670 184	2 714 208	2 750 422	2 813 740
0-9 år	317 885	274 866	281 003	321 412	334 673	322 650	315 882
10-19 år	381 632	356 430	322 355	284 686	293 059	328 901	340 299
20-29 år	364 079	384 912	387 561	371 838	343 608	307 288	327 417
30-39 år	389 918	373 008	365 131	392 230	400 091	380 386	357 610
40-49 år	290 062	347 641	385 436	372 811	368 314	393 499	402 600
50-59 år	277 919	266 483	278 472	336 811	374 991	362 658	359 943
60-69 år	268 807	265 766	251 450	241 949	255 859	312 791	349 883
70-79 år	206 903	214 101	214 238	210 398	199 004	194 802	213 380
80-89 år	87 601	101 100	114 079	117 236	119 809	120 659	117 091
90-99 år	10 386	14 273	17 656	20 469	24 324	26 168	28 864
100 år og derover	138	194	291	344	476	620	771

Mere information: www.statistikbanken.dk/bef1a07 og folk1

TRANSLATION - Rows, age.

Tabel 10.2

Befolkningen - fordelt efter køn og civilstand. 1. januar 1982-2012

Population, by sex and marital status. 1 January 1982-2012

Ægteskabelig stilling	1982 1	1987 2	1992 3	1997 4	2002 5	2007 6	2012 7
I alt	5 119 155	5 124 794	5 162 126	5 275 121	5 368 354	5 447 084	5 580 516
Ugifte	2 238 014	2 277 912	2 320 155	2 410 420	2 473 631	2 533 759	2 639 530
Gifte, separerede	2 276 461	2 177 573	2 129 643	2 136 350	2 158 433	2 160 317	2 169 052
Enkestand	344 436	357 966	362 725	355 425	340 111	320 940	303 933
Fraskilte	260 244	311 343	347 597	368 943	389 993	423 326	456 218
Registreret partnerskab	•	•	1 891	3 301	4 956	6 827	9 079
Længstlevende af to partnere	•	•	67	247	322	395	492
Opløst partnerskab	•	•	48	435	908	1 520	2 212
Mænd	2 523 825	2 526 020	2 544 454	2 604 937	2 654 146	2 696 662	2 766 776
Ugifte	1 198 545	1 225 580	1 250 577	1 298 566	1 328 843	1 356 616	1 407 773
Gifte, separerede	1 136 935	1 087 718	1 063 205	1 066 581	1 078 083	1 079 911	1 085 965
Enkestand	74 225	75 060	75 826	74 934	73 204	71 122	69 943
Fraskilte	114 120	137 662	153 359	162 187	170 336	184 367	197 399
Registrerede partnerskab	•	•	1 400	2 194	2 895	3 541	4 347
Længstlevende af to partnere	•	•	61	220	266	307	368
Opløst partnerskab	•	•	26	255	519	798	981
Kvinder	2 595 330	2 598 774	2 617 672	2 670 184	2 714 208	2 750 422	2 813 740
Ugifte	1 039 469	1 052 332	1 069 578	1 111 854	1 144 788	1 177 143	1 231 757
Gifte, separerede	1 139 526	1 089 855	1 066 438	1 069 769	1 080 350	1 080 406	1 083 087
Enkestand	270 211	282 906	286 899	280 491	266 907	249 818	233 990
Fraskilte	146 124	173 681	194 238	206 756	219 657	238 959	258 819
Registrerede partnerskab	•	•	491	1 107	2 061	3 286	4 732
Længstlevende af to partnere	•	•	6	27	56	88	124
Opløst partnerskab	•	•	22	180	389	722	1 231

Mere information: www.statistikbanken.dk/bef1a07 og folk1

TRANSLATION - Rows, i alt: total; mænd: males; kvinder: females; ugifte: never married; gifte: married, incl. separated; enkestand: widowed; fraskilte: divorced; registreret partnerskab: registered partnership; længstlevende af to partnere: surviving partner; opløst partnerskab: dissolved partnership.

Tabel 10.3

Befolkningen - fordelt efter køn og fødeland. 1. januar 2002 og 2012

Population, by sex and country of birth. 1 January 2002 and 2012

Fødeland	2002			2012		
	Mænd 1	Kvinder 2	I alt 3	Mænd 1	Kvinder 2	I alt 3
I alt	2 654 146	2 714 208	5 368 354	2 766 776	2 813 740	5 580 516
Danmark	2 463 779	2 511 402	4 975 181	2 509 907	2 538 396	5 048 303
Færøerne	3 961	5 821	9 782	4 583	6 602	11 185
Grønland	4 982	7 334	12 316	6 252	8 625	14 877
Vestlige lande	67 572	75 152	142 724	107 813	109 600	217 413
Heraf:						
Frankrig	2 275	1 834	4 109	3 568	2 839	6 407
Nederlandene	2 926	2 156	5 082	3 723	2 802	6 525
Island	2 935	3 021	5 956	3 811	4 253	8 064
Italien	2 337	1 078	3 415	3 589	1 812	5 401
Litauen	585	940	1 525	3 666	3 716	7 382
Norge	6 522	10 059	16 581	7 282	11 610	18 892
Polen	3 725	7 128	10 853	13 962	14 440	28 402
Rumænien	875	1 308	2 183	5 557	4 788	10 345
Storbritannien	8 394	5 512	13 906	10 304	6 531	16 835
Sverige	8 047	10 896	18 943	8 900	11 970	20 870
Tyskland	12 696	14 251	26 947	16 706	17 553	34 259
USA	4 442	4 013	8 455	5 976	5 777	11 753
Ikke-vestlige lande	113 852	114 499	228 351	138 221	150 517	288 738
Heraf:						
Afghanistan	3 924	3 195	7 119	6 101	4 892	10 993
Bosnien-Hercegovina	9 262	8 940	18 202	8 828	8 823	17 651
Filippinerne	1 030	3 124	4 154	1 587	8 407	9 994
Indien	1 966	2 727	4 693	4 373	4 405	8 778
Irak	10 278	7 686	17 964	11 629	9 490	21 119
Iran	6 736	4 644	11 380	7 407	5 349	12 756
Jugoslavien (eks.)	6 253	5 960	12 213	4 925	5 081	10 006
Kina	1 761	2 702	4 463	3 888	6 678	10 566
Libanon	6 667	5 536	12 203	6 612	5 506	12 118
Marokko	2 699	2 230	4 929	2 712	2 522	5 234
Pakistan	5 514	4 745	10 259	6 486	5 434	11 920
Somalia	6 287	5 827	12 114	5 156	4 600	9 756
Sri Lanka	3 922	3 897	7 819	3 810	3 918	7 728
Sydkorea	2 721	5 342	8 063	2 981	5 504	8 485
Thailand	1 389	5 166	6 555	2 286	8 965	11 251
Tyrkiet	16 077	14 288	30 365	16 811	15 434	32 245
Ukraine	494	688	1 182	3 178	3 011	6 189
Vietnam	4 331	4 360	8 691	4 466	5 189	9 655

Mere information: www.statistikbanken.dk/bef5

TRANSLATION - Columns, 1: males; 2: females; 3: total.

11. Husstande og familier

- Husstande bliver mindre* Siden 1986 er husstandenes (se ordforklaring i bilag 1) antal vokset med 18 pct. I samme tidsrum er antallet af personer i Danmark kun vokset med 9 pct. Det betyder, at husstandene i gennemsnit er blevet mindre.
- I 2012 består husstandene i gennemsnit af 2,15 personer, mod 2,33 personer i 1986. 39 pct. af dem består af kun én person. I 1986 var det tilfældet for 33 pct. af husstandene. Husstande med 4 eller flere personer udgør i 2012 kun 17 pct. af alle husstande mod 20 pct. i 1986 (tabel 11.1).
- Også familierne bliver mindre* Familiernes (se ordforklaring i bilag 1) gennemsnitlige størrelse er på 1,95 personer.
- Færre parfamilier og flere enlige* Parfamiliernes andel af alle familier er siden 1986 faldet fra 51 pct. til 47 pct., mens andelen af familietyperne enlige er steget fra 48 pct. til 53 pct. De enlige kan have børn og er derfor ikke lig med gruppen af én-personersfamilier. Den sidste gruppe i denne overordnede familieklassifikation, de ikke-hjemmeboende børn under 18 år, har alle årene siden 1988 udgjort under 1 pct. af familierne (tabel 11.2).
- Færre børnefamilier* Blandt parfamilierne har 45 pct. børn, dvs. hjemmeboende børn under 25 år. 12 pct. af de enlige har hjemmeboende børn. Kvinder udgør hovedparten af de enlige med børn. I 2012 er der 175.004 enlige med børn, 82 pct. af dem er kvinder.
- Det gennemsnitlige antal børn pr. børnefamilie er den 1. januar 2012 på 1,79. For enlige med børn er tallet 1,52, for enlige mænd med børn 1,28 og for enlige kvinder med børn 1,58 børn pr. familie. Mest børnerige er ægtepar med børn, der i gennemsnit har 1,93 hjemmeboende børn (tabel 11.6).
- Voksne i parfamilier* De aldersklasser, hvori flertallet lever i par, strækker sig fra 28 år til 86 år for mænd og fra 26 år til 74 år for kvinder. (figur 11.1).

Figur 11.1 Voksne personer - fordelt efter køn, alder og familietype. 1. januar 2012
 Adults, by age and type of family. 1 January 2012

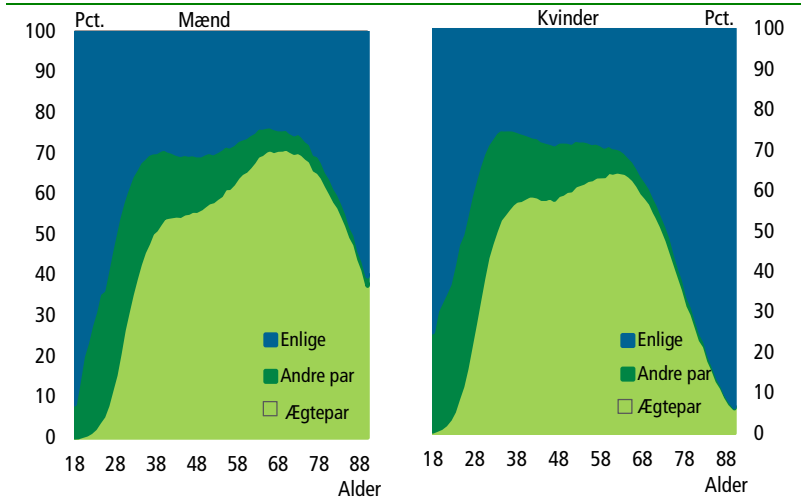

TRANSLATION - mænd: males; kvinder: females; alder (år): age (years); enlige: single persons; ægtepar: married couples; andre par: other couples; pct.: percentage.

Af alle voksne bor 33 pct. i familier med børn under 25 år. Andelen er meget afhængig af køn og alder. Mere end halvdelen af mændene i alle aldersklasserne fra 33 år til 50 år lever i familier med børn. Højest er andelen for 39-43-årige, 65 pct. For kvinderne er det tilfældet for aldersklasserne fra 30 år til 50 år; den højeste andel findes for de 41-årige, 84 pct. (figur 11.2).

Figur 11.2 Voksne der lever i familier med børn - fordelt efter køn og alder. 1. januar 2012
 Percentage adults living in families with children, by sex and age. 1 January 2012

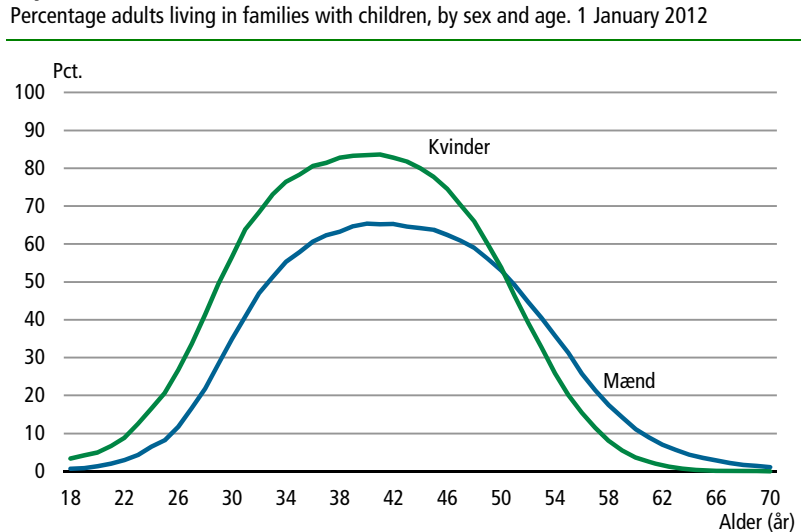

TRANSLATION - mænd: males; kvinder: females; alder (år): age (years); pct.: percentage.

De fleste børn bor hos begge deres forældre 72 pct. af de 0-17-årige bor sammen med begge forældre. Knap en fjerdedel bor hos enlig mor eller mor i nyt par, mens kun 3 pct. bor hos faderen. Disse procentdele varierer med børnenes alder (tabel 11.7).

Piger flytter tidligst hjemmefra 25 pct. af de 18-24-årige bor hos begge deres forældre. Unge kvinder flytter tidligere fra forældrene end unge mænd. Således bor 59 pct. af de 20-årige kvinder ikke hos forældrene den 1. januar 2012, mod 44 pct. af de 20-årige mænd (tabel 11.5).

Figur 11.3 0-24 årige - fordelt efter bopælsfamilietype. 1. januar 2012

0-24 årige, by age and type of family. 1 January 2012

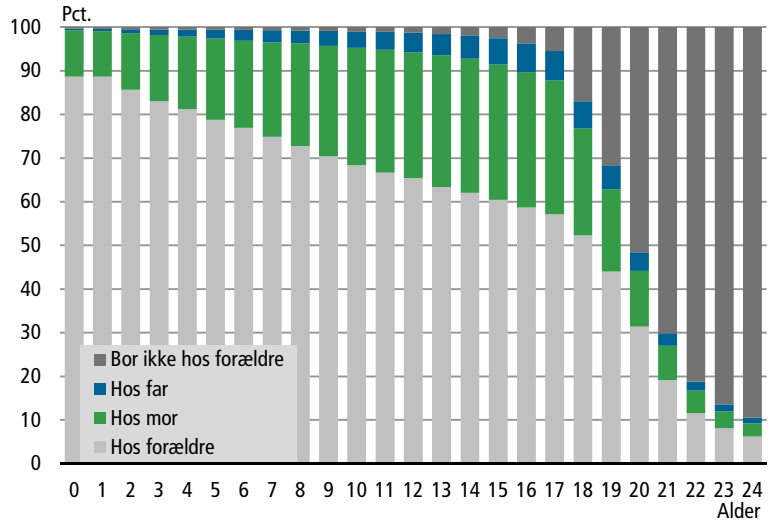

TRANSLATION - alder (år): age (years); hos forældre: living with parents, hos far: living with father, hos mor: living with mother, bor ikke hos forældre: not living with parents.

Tabel 11.1 Husstande - fordelt efter antal personer i husstanden. 1. januar 2012
Households, by household size. 1 January 2012

Antal personer	Enlig mand	Enlig kvinde	Ægtepar	Et par i øvrigt	Ikke hjemmeboende børn	Andre af flere familier i øvrigt	I alt	Personer i alt
	1	2	3	4	5	6	7	8
I alt	495 458	660 879	954 155	297 272	1 402	184 387	2 593 553	5 580 516
1	468 396	529 590	•	•	1 402	•	999 388	999 388
2	20 630	71 422	522 806	173 958	•	67 238	856 054	1 712 108
3	5 369	45 951	134 800	61 427	•	54 539	302 086	906 258
4	911	11 018	209 783	47 978	•	25 852	295 542	1 182 168
5	126	2 144	72 060	11 352	•	18 587	104 269	521 345
6	21	518	12 000	2 026	•	10 002	24 567	147 402
7 og dero.	5	236	2 706	531	•	8 169	11 647	111 847

Mere information: www.statistikbanken.dk/fam5, fam55 og fam55N

TRANSLATION - 1: single man; 2: single woman; 3: married couples; 4: other couples; 5: children not living with parents; 6: households containing more than 1 family; 7: total; 8: total number of persons. - Rows, total, number of persons in households (1...6 and over).

Tabel 11.2 Familier - fordelt efter antal personer i familien. 1. januar 2012
Families, by family size. 1 January 2012

År	Familier uden børn			Familier med børn			Familier bestående af en ikke-hjemmeboende u. 18 år	Familier i alt	Personer i alt
	Enlige	Par	I alt	Enlige	Par	I alt			
	1	2	3	4	5	6	7	8	9
I alt	1 340 003	740 278	2 080 281	175 004	595 826	770 830	16 545	2 867 656	5 580 516
1	1 340 003	•	1 340 003	•	•	•	16 545	1 356 548	1 356 548
2	•	740 278	740 278	103 794	•	103 794	•	844 072	1 688 144
3	•	•	•	55 203	213 777	268 980	•	268 980	806 940
4	•	•	•	12 784	273 499	286 283	•	286 283	1 145 132
5	•	•	•	2 412	89 632	92 044	•	92 044	460 220
6	•	•	•	561	15 369	15 930	•	15 930	95 580
7 og dero.	•	•	•	250	3 549	3 799	•	3 799	27 952

Anm.: Aldersgrænsen for hjemmeboende børn er 25 år.

Mere information: www.statistikbanken.dk/fam4, fam44 og fam44N

TRANSLATION - Columns, 1-3: families without children; 4-6: families with children; 1 and 4: single persons; 2 and 5: couples; 3 and 6: total; 7: persons under 18 years, not living at home; 8: total number of families; 9: total number of persons. - Rows, total; number of persons in the family (1...6 and over).

Tabel 11.3

Voksne personer - fordelt efter alder og familietype. 1. januar 2012
 Adults, by age and family type. 1 January 2012

Alder	Voksnes familietype					Voksne personer i alt
	Enlig	Ægtepar	Registreret partnerskab	Samlevende par	Samboende par	
	1	2	3	4	5	6
Mænd og kvinder i alt	1 515 007	2 054 270	8 202	220 100	389 636	4 187 215
Mænd i alt	703 844	1 027 132	3 869	110 046	194 818	2 039 709
Under 20 år	13 478	17	3	108	1 835	15 441
20-24 år	88 601	2 385	23	3 052	29 654	123 715
25-29 år	86 678	19 047	131	12 948	40 623	159 427
30-34 år	60 509	58 528	313	22 681	25 007	167 038
35-39 år	57 530	94 781	498	21 956	16 623	191 388
40-44 år	58 942	107 923	582	16 131	14 705	198 283
45-49 år	64 976	119 065	647	12 756	16 448	213 892
50-54 år	55 065	108 281	464	8 301	13 610	185 721
55-59 år	48 367	110 467	393	5 647	10 982	175 856
60-64 år	42 959	117 888	319	3 484	9 095	173 745
65-69 år	39 725	118 207	276	1 870	7 012	167 090
70 år og derover	87 014	170 543	220	1 112	9 224	268 113
Kvinder i alt	811 163	1 027 138	4 333	110 054	194 818	2 147 506
Under 20 år	14 279	145	1	418	5 437	20 280
20-24 år	85 650	6 110	51	6 209	42 301	140 321
25-29 år	66 255	33 814	272	17 868	38 554	156 763
30-34 år	45 487	77 435	625	24 228	18 808	166 583
35-39 år	47 789	107 678	828	21 042	13 690	191 027
40-44 år	51 564	113 418	659	14 468	13 792	193 901
45-49 år	58 484	121 965	568	10 888	16 794	208 699
50-54 år	50 778	111 953	454	7 002	13 369	183 556
55-59 år	49 919	111 560	347	4 220	10 341	176 387
60-64 år	52 286	114 402	242	2 198	7 980	177 108
65-69 år	59 424	105 840	184	1 014	6 313	172 775
70 år og derover	229 248	122 818	102	499	7 439	360 106

Anm.: Voksne personer er alle over 25 år samt ikke hjemmeboende unge på 18-24 år. Dertil kommer personer under 18 år, der enten har børn, er eller har været gift eller er samboende eller samlevende.

Mere information: www.statistikbanken.dk/fam100N og [fam122N](http://www.statistikbanken.dk/fam122N)

TRANSLATION - Columns, 1-5: family type; 1: single persons; 2: married couples; 3: registered partnerships; 4: couples living in consensual union; 5: cohabiting couples; 6: adults, total. - Rows, age-groups; mænd og kvinder i alt: males and females, total; mænd i alt: males, total; kvinder i alt: females, total.

Tabel 11.4

Enlige voksne - fordelt efter om de bor alene eller ej. 1. januar 2012

Adults living alone, single persons and all persons, by age. 1 January 2012

Alder	Mænd			Kvinder			Mænd og kvinder i alt		
	Enlige		I alt	Enlige		I alt	Enlige		I alt
	I alt	Heraf bor alene		I alt	Heraf bor alene		I alt	Heraf bor alene	
	1	2	3	4	5	6	7	8	9
I alt	703 844	495 458	2 039 709	811 163	660 879	2 147 506	1 515 007	1 156 337	4 187 215
Under 20 år	13 478	5 151	15 441	14 279	6 116	20 280	27 757	11 267	35 721
20-24 år	88 601	40 876	123 715	85 650	42 351	140 321	174 251	83 227	264 036
25-29 år	86 678	41 455	159 427	66 255	37 159	156 763	152 933	78 614	316 190
30-34 år	60 509	36 935	167 038	45 487	34 126	166 583	105 996	71 061	333 621
35-39 år	57 530	40 204	191 388	47 789	40 588	191 027	105 319	80 792	382 415
40-44 år	58 942	43 805	198 283	51 564	45 033	193 901	110 506	88 838	392 184
45-49 år	64 976	50 392	213 892	58 484	50 590	208 699	123 460	100 982	422 591
50-54 år	55 065	43 646	185 721	50 778	43 098	183 556	105 843	86 744	369 277
55-59 år	48 367	39 614	175 856	49 919	42 876	176 387	98 286	82 490	352 243
60-64 år	42 959	36 564	173 745	52 286	46 438	177 108	95 245	83 002	350 853
65-69 år	39 725	35 477	167 090	59 424	54 780	172 775	99 149	90 257	339 865
70-74 år	27 273	25 001	109 338	53 202	49 917	121 252	80 475	74 918	230 590
75-79 år	22 038	20 570	75 138	54 061	51 131	92 128	76 099	71 701	167 266
80 år og dero.	37 703	35 768	83 637	121 985	116 676	146 726	159 688	152 444	230 363

Mere information: www.statistikbanken.dk/fam100N og [fam122N](http://www.statistikbanken.dk/fam122N)

TRANSLATION - Columns, 1-3: males; 4-6: females; 7-9: males and females, total; 1, 4 and 7: live alone; 2, 5 and 8: live without a spouse or the like; 3, 6 and 9: total. - Rows, age-groups.

Tabel 11.5

15-30-årige - fordelt efter om de bor hjemme eller ej. 1. januar 2012

Persons aged 15-30, by living with parents or not living with parents. 1 January 2012

Alder	Mænd			Kvinder			Mænd og kvinder i alt				
	Bor hos en eller begge forældre		Pct.	Bor hos en eller begge forældre		Pct.	Bor hos en eller begge forældre		Pct.		
	Bor ikke hos forældre	Bor hos en eller begge forældre		Bor ikke hos forældre	Bor hos en eller begge forældre		Bor ikke hos forældre	Bor hos en eller begge forældre			
	1	Antal	2	3	4	Antal	5	6	7	Antal	8
15-30 år	234 245	317 381	58	189 506	343 869	64	423 751	661 250	61		
15 år	34 929	947	3	33 160	851	3	68 089	1 798	3		
16 år	36 035	1 348	4	34 026	1 331	4	70 061	2 679	4		
17 år	35 465	1 966	5	33 760	2 013	6	69 225	3 979	5		
18 år	31 170	5 159	14	27 644	6 867	20	58 814	12 026	17		
19 år	27 175	10 071	27	22 331	12 877	37	49 506	22 948	32		
20 år	20 135	15 948	44	14 151	20 587	59	34 286	36 535	52		
21 år	13 652	22 933	63	7 814	27 394	78	21 466	50 327	70		
22 år	9 005	26 541	75	4 175	30 322	88	13 180	56 863	81		
23 år	6 444	28 436	82	2 871	30 863	91	9 315	59 299	86		
24 år	4 796	28 931	86	2 176	30 301	93	6 972	59 232	89		
25 år	3 905	29 572	88	1 823	30 598	94	5 728	60 170	91		
26 år	3 138	29 353	90	1 533	30 381	95	4 671	59 734	93		
27 år	2 645	28 693	92	1 237	29 667	96	3 882	58 360	94		
28 år	2 220	28 346	93	1 058	29 513	97	3 278	57 859	95		
29 år	1 954	29 601	94	988	29 965	97	2 942	59 566	95		
30 år	1 577	29 536	95	759	30 339	98	2 336	59 875	96		

Mere information: www.statistikbanken.dk/fam100N og [fam122N](http://www.statistikbanken.dk/fam122N)

TRANSLATION - Columns, 1-3: males, total; 4-6: females; 7-9: males and females; 1, 4 and 7: live with one or both parents; 2, 5 and 8: do not live with parents; 3, 6 and 9: do not live at home. - Rows, age.

Tabel 11.6

Hjemmeboende børn - fordelt efter familietype og antal børn i familien. 1. januar 2012

Children living with parents, by family type and number of children in the family.
1 January 2012

Antal børn i familien	Hjemmeboende børns familietype						Hjemmeboende børn i alt
	Enlig far	Enlig mor	Ægtepar	Registreret partnerskab	Samlevende par	Samboende par	
	1	2	3	4	5	6	7
I alt	39 272	227 341	896 074	1 647	165 217	47 205	1 376 756
1 barn	23 669	80 125	148 428	494	47 424	17 431	317 571
2 børn	11 874	98 532	446 130	846	80 708	19 314	657 404
3 børn	3 033	35 319	232 788	237	28 311	7 560	307 248
4 børn	540	9 108	52 732	48	6 400	2 296	71 124
5 eller flere børn	156	4 257	15 996	22	2 374	604	23 409
Gennemsnitlig antal børn	1,28	1,58	1,93	1,63	1,66	1,56	1,79

Mere information: www.statistikbanken.dk/fam111N og [fam133N](http://www.statistikbanken.dk/fam133N)

TRANSLATION - Columns, 1-6: family type of children living with parents; 1: single father; 2: single mother; 3: married couples; 4: registered partnerships; 5: couples living in consensual union; 6: cohabiting couples; 7: children living with parents, total. - Rows, total; number of children in the family (1 ... 5 or more); gennemsnitlig antal børn: average number of children.

Tabel 11.7

**0-24-årige fordelt efter hvilke af forældrene de bor sammen med.
1. januar 2012**

0-24 years living with their parents and living alone 1 January 2012

Alder	0-24 årige, der bor hos begge forældre	0-24 årige, der bor hos den ene af forældrene				0-24 årige, der ikke bor hos forældre	0-24 årige i alt
		Hos far, der er		Hos mor, der er			
		I nyt par 2	Enlig 3	I nyt par 4	Enlig 5		
1	2	3	4	5	6	7	
I alt	988 247	18 529	39 562	104 629	227 840	314 251	1 693 058
0 år	52 577 ¹	11	234	1 344 ²	4 951	189	59 306
1 år	56 873	25	329	375	6 309	257	64 168
2 år	54 668	49	546	713	7 567	299	63 842
3 år	55 108	141	688	1 283	8 768	370	66 358
4 år	53 203	172	867	1 825	9 093	369	65 529
5 år	52 361	324	1 050	2 502	9 905	364	66 506
6 år	50 477	389	1 217	3 149	9 933	432	65 597
7 år	49 191	495	1 291	3 680	10 551	485	65 693
8 år	47 796	598	1 347	4 495	10 923	508	65 667
9 år	45 828	665	1 557	5 045	11 412	578	65 085
10 år	45 220	821	1 624	5 936	11 849	690	66 140
11 år	45 419	940	1 842	6 493	12 648	748	68 090
12 år	44 137	1 109	1 902	7 042	12 351	893	67 434
13 år	42 895	1 150	2 142	7 486	12 979	1 065	67 717
14 år	43 034	1 334	2 377	7 827	13 436	1 318	69 326
15 år	42 229	1 482	2 705	8 011	13 662	1 798	69 887
16 år	42 703	1 777	3 046	8 407	14 128	2 679	72 740
17 år	41 844	1 835	3 106	8 413	14 027	3 979	73 204
18 år	37 055	1 490	2 931	6 808	10 530	12 026	70 840
19 år	31 912	1 283	2 664	5 343	8 304	22 948	72 454
20 år	22 249	943	2 060	3 453	5 581	36 535	70 821
21 år	13 746	625	1 466	2 145	3 484	50 327	71 793
22 år	8 064	393	1 049	1 284	2 390	56 863	70 043
23 år	5 576	262	844	903	1 730	59 299	68 614
24 år	4 082	216	678	667	1 329	59 232	66 204

¹ Antallet er undervurderet på grund af manglende faderhenviisning i CPR for nogle nyfødte.

² Antallet er overvurderet på grund af manglende faderhenviisning i CPR for nogle nyfødte.

Mere information: www.statistikbanken.dk/fam111N og fam133N

TRANSLATION - Columns, 1: children living with both parents; 2-5: children living with one of the parents; 2-3: with father who is, 2: living with a new partner; 3: living alone; 4-5: with mother who is, 4: living with a new partner; 5: living alone; 6: children who is not living with their parents; 7: children, total. - Rows, total, age.

12. Udlændinge

På udlændingeområdet bruges fire forskellige begreber, som kan beskrive personer med udenlandsk baggrund. Begreberne er til dels overlappende: *Udenlandske statsborgere, født i udlandet, indvandrere og efterkommere* (se ordforklaring i bilag 1).

Tabellen viser sammenhængen mellem de fire forskellige begreber.

Personer med udenlandsk baggrund - fordelt efter statsborgerskab, fødested og herkomst. 1. januar 2012

	I alt	Indvandrere	Efterkommere	Personer med dansk oprindelse
Udenlandske statsborgere	358 858	309 200	42 952	6 706
Heraf født i udlandet	312 083	309 200	•	2 883
Danske statsborgere	290 039	132 338	95 971	61 730
Heraf født i udlandet	194 068	132 338	•	61 730
Alle med udenlandsk baggrund	648 897	441 538	138 923	68 436
Heraf født i udlandet	506 151	441 538	•	64 613

Pr. 1. januar 2012 var 6,4 pct. af befolkningen udenlandske statsborgere, mens 9,1 pct. var født i udlandet. Indvandrere og efterkommere udgjorde tilsammen 10,4 pct. af befolkningen. Indvandrerne alene udgjorde 7,9 pct.

Figur 12.1 **Udenlandske statsborgere samt indvandrere og efterkommere. 1. januar 1982-2012**
Foreign citizens, immigrants and descendants 1 January 1982-2012

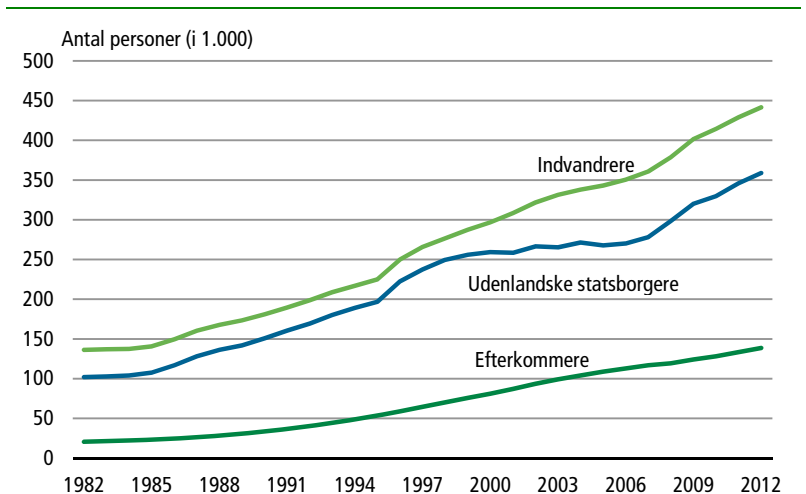

TRANSLATION - udenlandske statsborgere: foreign citizens; indvandrere: immigrants; efterkommere: descendants; antal personer: number of persons.

*Udviklingen
over tid*

Den 1. januar 2012 var der 358.858 udenlandske statsborgere fra mere end 190 lande i Danmark, og det er tre og en halv gange så mange som i 1982. Især fra midten af 1980'erne og frem til slutningen af 1990'erne voksede antallet kraftigt, mens stigningen fra 2000 til 2007 har været langsommere (tabel 12.1). Det skyldes, at mange af de udenlandske statsborgere, som har været i Danmark i en årrække, i denne periode er blevet danske statsborgere. Fra 2008 stiger antallet af udenlandske statsborgere i samme grad som antallet af indvandrere.

Figur 12.2

Udenlandske statsborgere - fordelt efter statsborgerskab.

1. januar 2002-2012

Foreign citizens resident in Denmark, by citizenship. 1 January 2002-2012

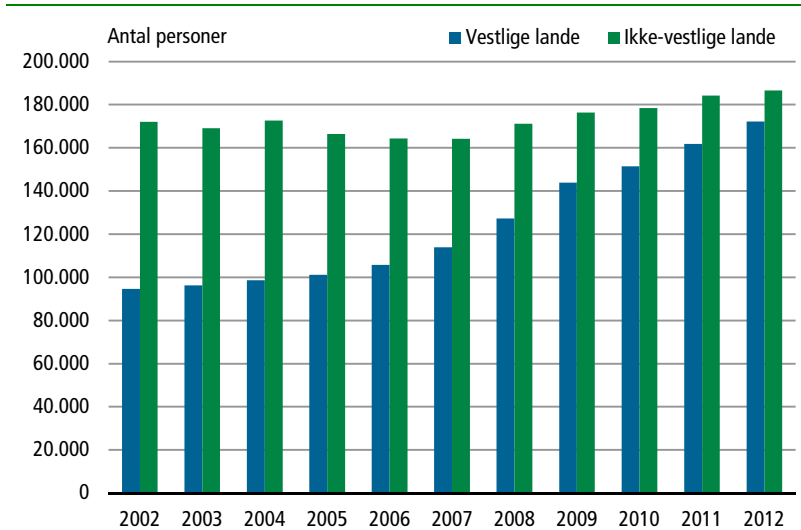

TRANSLATION - vestlige lande: western countries; ikke-vestlige lande: non-western countries; antal personer: number of persons.

Antallet af indvandrere er også steget lidt mere end 3 gange siden 1982 og er nu nået op på 441.538 (tabel 12.4). For indvandrerne ses ikke samme afmatning i udviklingen fra 2000 til 2007, som for de udenlandske statsborgere. De seneste års stigning i både antallet af udenlandske statsborgere og indvandrere afspejler, at vestlige indvandrere, der oftere kun bliver i kortere perioder, udgør den største del af stigningen i antallet af indvandrere.

Efterkommere er den gruppe, som er vokset mest, fra kun 20.554 personer i 1982 til 138.923 i 2012.

*I 1982 var
to ud af tre
fra et vestligt land*

Sammensætningen af gruppen af indvandrere og efterkommere har ændret sig over tiden. I 1982 var der 156.965 indvandrere og efterkommer i Danmark, og af dem havde to tredjedele, eller 99.030, oprindelse i et vestligt land (se ordforklaring i bilag 1). De fleste indvandrere havde oprindelse i nabolande som Tyskland, Norge og Sverige. De eneste ikke-vestlige lande, hvorfra der var relativt store grupper af indvandrere var Tyrkiet, det tidligere Jugoslavien og Pakistan.

I 2012 er to ud af tre fra et ikke-vestligt land

I 2012 er forholdet det omvendte. 66 pct. af indvandrere/efterkommergruppen har oprindelse i et ikke-vestligt land. Tyrkiet, Irak, Libanon, Bosnien-Hercegovina og Pakistan er de lande, hvor de fleste ikke-vestlige indvandrere og efterkommere har oprindelse (tabel 12.4).

Figur 12.3

Indvandrere og efterkommere - fordelt efter oprindelsesland.

1. januar 1980-2012

Immigrants and descendants, by country of origin. 1 January 1980-2012

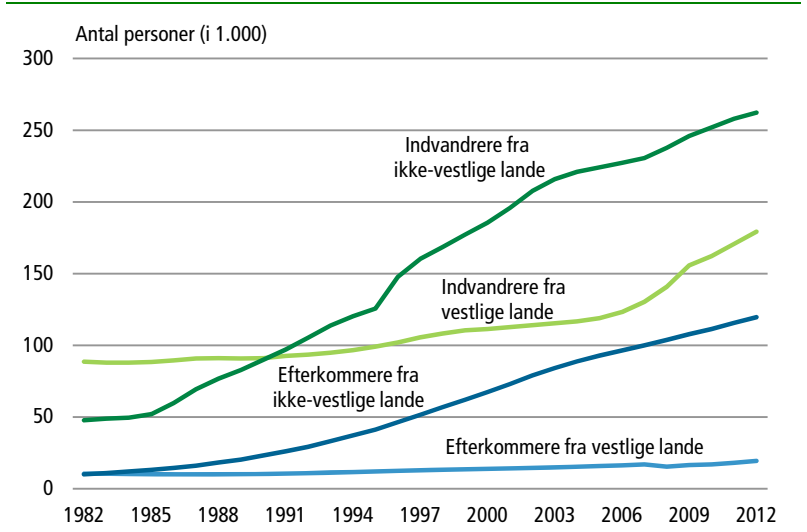

TRANSLATION - indv.: immigrants; eftk.: descendants; fra vestlige lande: from western countries; fra ikke-vestlige lande: from non-western countries; antal personer: number of persons.

86 pct. af efterkommerne har oprindelse i et ikke-vestligt land

Den kraftige vækst i antallet af efterkommere er næsten udelukkende sket i gruppen med oprindelse i et ikke-vestligt land. I 2012 havde 119.591 eller 86 pct. af de 138.923 efterkommere baggrund i et ikke-vestligt land og halvdelen af dem havde oprindelse i Tyrkiet, Libanon, Pakistan eller Irak. De eneste afrikanske lande, som har en større gruppe efterkommere i Danmark er Somalia og Marokko.

Skift i statsborgerskab

I en årrække lå antallet af personer, som erhvervede danske statsborgerskab på 3-5.000 personer. Siden sidst i 1990'erne og frem til 2005 er antallet dog steget til over 10.000 pr. år med et toppunkt på 19.323 i år 2000. Siden er antallet igen faldet, og er på 3.911 i år 2012. Skift i statsborgerskab hænger tæt sammen med lovgivningen, dels ved at der er fastsat minimumsgrænser for opholdstiden inden, det er muligt at søge om statsborgerskab, og dels fordi forventede stramminger af adgangen til at få dansk statsborgerskab tit medfører ophobning af statsborgerskabsskift (tabel 12.3).

Figur 12.4 **Personer, der har skiftet til dansk statsborgerskab. 1981-2011**
Number of persons, who have changed citizenship into Danish. 1981-2011

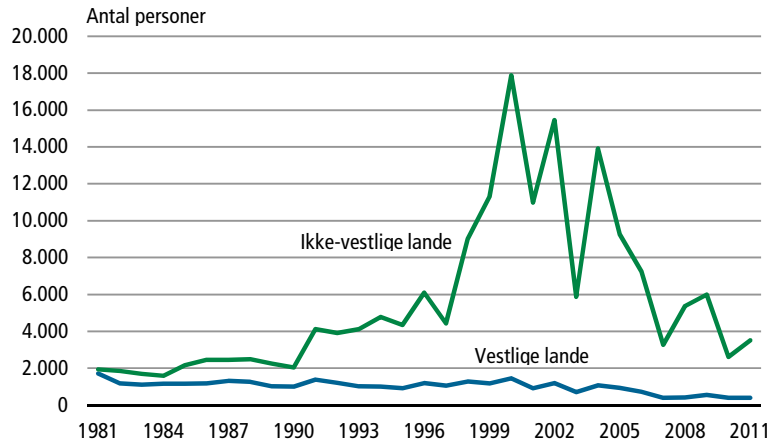

TRANSLATION - vestlige lande: western countries; ikke-vestlige lande: non-western countries; antal personer: number of persons.

Der er forskel på, hvordan de forskellige grupper af udenlandske statsborgere benytter sig af mulighederne for at få dansk statsborgerskab. Blandt indvandrere og efterkommere fra Libanon er 84 pct. blevet danske statsborgere. Den høje andel skal ses i sammenhæng med at indvandrere fra Libanon hovedsageligt er statsløse palæstinensere, som både har opholdt sig i Danmark i tilstrækkelig lang tid til at opnå dansk statsborgerskab, samtidig med et større behov for at opnå statsborgerskab end personer med statsborgerskab. Generelt kan det siges, at personer med længere opholdstid i Danmark som er kommet til Danmark som flygtninge, har en større tendens til at have erhvervet sig dansk statsborgerskab. Fra Sri Lanka, Vietnam og Iran har henholdsvis 75, 70 og 68 pct. fået dansk statsborgerskab. Blandt personer fra de ældste indvandringslande Tyrkiet, Pakistan, Jugoslavien er det kun lidt over halvdelen der har erhvervet sig dansk statsborgerskab på trods af mange med lang opholdstid i Danmark. En langt større andel af efterkommere end indvandrere fra samme oprindelseslande, har erhvervet sig dansk statsborgerskab.

Figur 12.5 Indvandrere og efterkommere i pct. af befolkningen 1. januar 2012

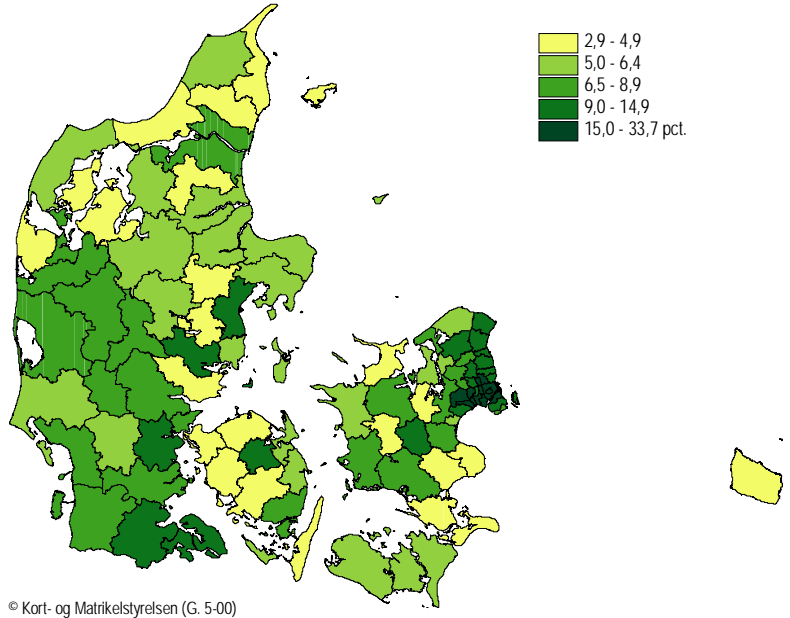

*Geografisk
fordeling*

Der er store geografiske forskelle i andelen af indvandrere og efterkommere i befolkningen. Den højeste andel er 33,7 pct. i Ishøj, mens den laveste er 3,8 pct. i Assens.

Tabel 12.1

Udenlandske statsborgere. 1. januar 2002-2012

Foreign citizens resident in Denmark. 1 January 2002-2012

Statsborgerskab	2002 1	2003 2	2004 3	2005 4	2006 5	2007 6	2008 7	2009 8	2010 9	2011 10	2012 11
I alt	266 729	265 424	271 211	267 604	270 051	278 096	298 490	320 188	329 940	346 046	358 858
Vestlige lande	94 648	96 328	98 597	101 179	105 696	113 864	127 244	143 816	151 515	161 807	172 248
Heraf:											
Bulgarien	426	460	493	536	572	583	823	1 533	2 321	3 189	4 007
Frankrig	3 241	3 233	3 401	3 484	3 686	4 061	4 515	4 859	4 947	5 351	5 428
Island	6 029	6 607	7 139	7 447	7 658	7 984	8 301	8 528	8 865	8 959	8 601
Italien	2 928	2 962	3 006	3 050	3 164	3 457	3 820	4 206	4 381	4 750	5 068
Letland	860	909	905	942	1 085	1 261	1 531	1 885	2 521	3 270	3 853
Litauen	1 496	1 616	1 681	1 946	2 372	2 945	3 489	4 315	5 234	6 525	7 724
Nederlandene	4 752	4 932	5 079	5 331	5 508	5 810	6 020	6 184	6 253	6 399	6 587
Norge	13 150	13 435	13 770	13 926	13 928	14 170	14 426	14 803	14 967	15 077	15 282
Polen	5 735	5 689	5 854	6 199	7 353	9 701	13 753	19 890	21 119	22 619	24 477
Rumænien	1 230	1 330	1 405	1 480	1 563	1 672	2 386	3 744	5 076	6 934	9 453
Spanien	1 941	2 074	2 135	2 134	2 354	2 620	2 929	3 279	3 280	3 774	3 977
Storbritannien	12 786	12 724	12 830	12 827	12 894	13 183	13 657	14 153	14 297	14 700	14 962
Sverige	10 817	10 704	10 752	10 914	11 154	11 555	12 099	12 681	12 828	12 933	13 107
Tyskland	12 911	12 973	13 285	13 552	14 182	15 435	18 001	20 387	21 114	21 630	22 055
USA	5 339	5 415	5 478	5 673	5 778	5 993	6 484	6 619	6 838	7 100	7 929
Ikke-vestlige lande	172 081	169 096	172 614	166 425	164 355	164 232	171 246	176 372	178 425	184 239	186 610
Heraf:											
Afghanistan	7 061	8 220	9 056	9 324	9 416	9 432	9 485	9 413	9 069	9 504	9 614
Bosnien-Hercegovina	19 816	17 793	17 173	13 956	12 674	12 229	12 058	11 841	11 546	11 382	11 148
Filippinerne	2 261	2 302	2 457	2 620	2 945	3 464	4 414	5 455	6 364	7 021	7 373
Indien	1 381	1 422	1 652	1 904	2 072	2 365	3 284	3 868	4 002	4 483	4 889
Irak	16 541	17 955	19 423	19 175	18 721	18 133	18 314	17 601	16 736	16 665	15 735
Iran	4 906	4 797	4 911	4 530	4 342	4 388	4 385	4 310	4 427	4 818	5 157
Jugoslavien (eks.)	11 474	10 840	10 731	9 786	9 368	8 720	8 562	8 136	7 668	7 468	7 216
Kina	3 166	3 939	5 156	5 866	6 220	6 114	6 568	7 213	7 366	7 550	7 494
Pakistan	7 160	6 917	7 022	6 859	6 671	6 587	6 724	6 853	7 095	7 758	8 230
Rusland	2 358	2 579	2 816	3 003	3 233	3 269	3 456	3 706	3 825	3 945	4 174
Somalia	14 585	13 306	13 099	11 275	9 753	9 012	8 849	8 481	8 311	8 223	8 030
Thailand	4 931	5 196	5 436	5 627	5 927	6 248	6 736	7 252	7 734	8 344	8 567
Tyrkiet	33 383	31 898	30 273	29 956	29 491	28 752	28 843	28 897	28 972	29 150	29 000
Ukraine	1 078	1 323	1 601	1 875	2 514	3 398	4 744	5 819	6 072	6 050	6 259
Vietnam	4 605	4 351	4 241	4 021	3 964	3 909	3 937	3 965	3 955	4 029	4 014

Mere information: www.statistikbanken.dk/krbef2a og folk1

TRANSLATION - Rows, citizenship.

Tabel 12.2

Befolkningsregnskab for udenlandske statsborgere i Danmark. 2011
 Population accounts for foreign citizens resident in Denmark. 2011

	Antal 1. jan. 2010	Levende- fødte	Døde	Fødsels- overskud	Indvan- drede	Udvan- drede	Netto- indvan- dring	Skift til dansk statsbor- gerskab	Netto- tilgang	Korrek- tioner ¹	Antal 1. jan. 2011
Statsborgerskab	1	2	3	4	5	6	7	8	9	10	11
I alt	346 046	3 528	1 012	2 516	48 251	25 411	22 840	3 911	21 445	-8 633	358 858
Vestlige lande	161 807	1 439	539	900	31 761	17 692	14 069	400	14 569	-4 128	172 248
Heraf:											
Bulgarien	3 189	37	4	33	1 126	273	853	3	883	-65	4 007
Frankrig	5 351	24	6	18	1 232	883	349	8	359	-282	5 428
Island	8 959	131	19	112	910	1 280	-370	24	-282	-76	8 601
Italien	4 750	26	17	9	1 121	579	542	3	548	-230	5 068
Letland	3 270	56	4	52	1 034	402	632	14	670	-87	3 853
Litauen	6 525	124	6	118	2 015	737	1 278	16	1 380	-181	7 724
Nederlandene	6 399	52	8	44	662	420	242	6	280	-92	6 587
Norge	15 077	58	99	-41	2 042	1 666	376	76	259	-54	15 282
Polen	22 619	390	39	351	4 047	1 842	2 205	33	2 523	-665	24 477
Rumænien	6 934	107	3	104	3 265	726	2 539	18	2 625	-106	9 453
Spanien	3 774	10	6	4	1 232	755	477	5	476	-273	3 977
Storbritannien	14 700	72	75	-3	1 300	697	603	26	574	-312	14 962
Sverige	12 933	80	87	-7	1 542	1 216	326	64	255	-81	13 107
Tyskland	21 630	137	85	52	2 926	2 066	860	55	857	-432	22 055
USA	7 100	31	24	7	2 710	1 458	1 252	12	1 247	-418	7 929
Ikke-vestlige lande	184 239	2 089	473	1 616	16 490	7 719	8 771	3 511	6 876	-4 505	186 610
Heraf:											
Afghanistan	9 504	159	9	150	719	38	681	576	255	-145	9 614
Bosnien-Hercegovina	11 382	51	70	-19	52	127	-75	110	-204	-30	11 148
Filippinerne	7 021	15	4	11	1 726	1 046	680	32	659	-307	7 373
Indien	4 483	84	4	80	1 865	1 201	664	27	717	-311	4 889
Irak	16 665	222	36	186	166	176	-10	838	-662	-268	15 735
Iran	4 818	29	24	5	625	98	527	113	419	-80	5 157
Jugoslavien (eks.)	7 468	64	41	23	12	133	-121	31	-129	-123	7 216
Kina	7 550	116	2	114	1 213	889	324	103	335	-391	7 494
Pakistan	7 758	137	27	110	725	183	542	73	579	-107	8 230
Rusland	3 945	54	6	48	449	135	314	55	307	-78	4 174
Somalia	8 223	134	15	119	135	47	88	233	-26	-167	8 030
Thailand	8 344	28	10	18	507	182	325	57	286	-63	8 567
Tyrkiet	29 150	224	89	135	592	491	101	227	9	-159	29 000
Ukraine	6 050	137	5	132	1 345	913	432	35	529	-320	6 259
Vietnam	4 029	31	21	10	156	101	55	58	7	-22	4 014

¹ Omfatter forsvundne og genfundne danske statsborgere og er desuden en afstemningspost.

Mere information: www.statistikbanken.dk/krbef2a og folk1

TRANSLATION - Columns, 1: population; 2: births; 3: deaths; 4: natural increase; 5: immigration; 6: emigration; 7: net immigration; 8: changes into Danish citizenship; 9: net changes; 10: corrections; 11: population. - Rows, citizenship.

Tabel 12.3

Skift til dansk statsborgerskab. 2001-2011

Changes into Danish citizenship. 2001-2011

Tidligere statsborgerskab	2001	2002	2003	2004	2005	2006	2007	2008	2009	2010	2011
	1	2	3	4	5	6	7	8	9	10	11
I alt	11 892	16 662	6 583	14 976	10 197	7 961	3 648	5 772	6 537	3 006	3 911
Vestlige lande	906	1 196	707	1 064	923	729	386	409	544	398	400
Heraf:											
Island	22	35	32	27	24	14	18	10	26	17	24
Norge	119	117	89	137	161	134	93	73	76	51	76
Polen	142	282	130	186	103	73	39	43	44	36	33
Storbritannien	73	71	68	81	74	71	37	25	47	34	26
Sverige	99	118	63	80	96	66	48	39	52	58	64
Tyskland	126	172	82	178	144	99	42	44	84	81	55
Ikke-vestlige lande	10 986	15 466	5 876	13 912	9 274	7 232	3 262	5 363	5 993	2 608	3 511
Heraf:											
Afghanistan	217	299	40	367	282	260	178	359	790	354	576
Bosnien-Hercegovina	708	2 480	974	3 358	1 337	519	224	270	265	131	110
Brasilien	33	54	23	64	53	18	9	18	4	46	23
Etiopien	47	94	44	131	71	58	32	71	116	98	62
Filippinerne	89	145	53	214	116	82	27	71	74	22	32
Indien	122	165	102	134	173	91	43	58	64	25	27
Irak	857	1 160	153	1 015	961	1 113	515	1 166	1 201	368	838
Iran	429	518	120	505	317	203	89	207	155	63	113
Jugoslavien (eks.)	355	784	239	835	324	594	165	196	159	52	31
Jugoslavien (Forb. Rep.)	-	-	-	-	-	-	-	61	69	31	31
Kina	193	282	203	339	382	281	162	181	199	103	103
Kosovo	-	-	-	-	-	-	-	9	34	22	46
Libanon	303	371	69	219	140	80	27	73	40	10	25
Marokko	199	312	69	244	147	114	40	119	104	46	34
Pakistan	299	564	94	332	305	172	93	191	214	21	73
Rusland	107	62	26	104	88	84	54	63	123	74	55
Somalia	1 066	2 254	324	2 022	1 709	923	317	527	264	142	233
Sri Lanka	355	589	119	678	332	148	73	127	74	20	58
Statsløse	703	990	175	522	238	161	49	120	458	182	205
Sudan	8	25	2	20	22	14	-	18	10	10	27
Thailand	117	169	62	180	114	95	61	79	96	64	57
Tyrkiet	3 270	1 948	2 158	732	878	1 125	527	581	511	239	227
Ukraine	37	39	9	58	35	38	22	32	30	16	35
Vietnam	315	502	280	318	232	213	129	78	144	86	58

Mere information: www.statistikbanken.dk/dkstat

TRANSLATION - Rows, previous citizenship.

Tabel 12.4

Indvandrere og efterkommere. 1. januar 1990-2012
 Immigrants and their descendants. 1 January 1990-2012

Oprindelsesland	Indvandrere					Efterkommere				
	1990 1	2000 2	2005 3	2010 4	2012 5	1990 6	2000 7	2005 8	2010 9	2012 10
I alt	181 109	296 924	343 367	414 422	441 538	33 462	81 238	108 728	128 316	138 923
Vestlige lande	91 122	111 443	119 122	162 410	179 224	10 328	13 876	15 880	16 971	19 332
Heraf:										
Frankrig	2 163	3 335	3 524	4 750	5 153	204	272	336	331	359
Island	3 047	5 373	6 812	7 876	7 550	366	638	805	1 091	1 175
Italien	2 135	2 819	3 105	4 244	4 757	140	184	215	225	255
Litauen	-	899	1 972	5 068	7 327	-	27	117	375	619
Nederlandene	2 220	4 148	4 846	5 414	5 641	201	537	851	1 008	1 050
Norge	11 721	13 095	14 025	14 663	14 882	1 395	1 552	1 646	1 404	1 438
Polen	8 512	10 348	11 305	25 443	28 043	1 150	1 942	2 204	2 958	3 677
Rumænien	749	1 726	2 284	5 945	10 135	33	208	323	501	727
Storbritannien	7 954	10 507	10 707	11 832	12 229	643	1 101	1 293	1 221	1 302
Sverige	11 967	12 617	12 252	13 233	13 079	1 741	1 987	2 033	1 921	1 972
Tyskland	22 026	22 889	22 594	28 234	28 584	2 047	2 559	2 852	2 678	2 891
USA	4 990	5 624	5 859	6 825	7 695	599	649	725	633	829
Ikke-vestlige lande	89 987	185 481	224 245	252 012	262 314	23 134	67 362	92 848	111 345	119 591
Heraf:										
Afghanistan	311	2 875	9 380	9 966	11 134	31	400	1 496	2 664	3 199
Bosnien-Hercegovina	-	18 042	17 850	17 911	17 580	-	1 685	3 025	4 310	4 765
Filippinerne	1 805	3 384	4 363	8 377	9 364	218	551	729	930	1 048
Indien	1 679	2 298	3 082	5 251	6 077	515	859	1 003	1 131	1 280
Irak	2 279	12 476	20 771	21 306	21 197	144	2 426	5 580	7 958	8 687
Iran	8 156	11 112	11 687	12 098	12 883	435	1 868	2 602	3 111	3 327
Jugoslavien (ex.)	7 928	12 469	11 946	11 021	10 501	2 576	4 707	5 582	5 938	6 048
Kina	1 231	3 070	6 696	8 506	8 561	172	540	866	1 182	1 428
Libanon	7 094	11 742	12 077	12 012	12 012	844	7 269	10 155	11 763	12 267
Marokko	2 947	4 669	4 939	5 140	5 222	1 320	3 144	4 035	4 691	4 947
Pakistan	7 611	9 942	10 644	11 169	12 079	4 395	7 567	8 657	9 223	9 563
Rusland	-	1 853	3 344	4 577	5 014	-	106	241	462	611
Somalia	466	11 283	11 224	10 127	9 951	65	3 573	5 728	6 704	7 161
Sri Lanka	4 573	6 721	6 690	6 715	6 762	441	2 794	3 601	4 088	4 349
Thailand	1 497	4 638	6 584	8 849	9 687	70	246	396	562	678
Tyrkiet	20 681	29 039	30 923	32 255	32 379	8 750	19 734	23 936	26 961	28 011
Ukraine	-	664	2 011	6 154	6 139	-	55	130	371	656
Vietnam	4 990	8 197	8 657	8 919	9 024	807	2 854	3 997	4 959	5 283

 Mere information: www.statistikbanken.dk/krbef3 og folk1

 TRANSLATION - Columns, 1-5: immigrants; 6-10: descendants. -
 Rows, country of origin.

13. Befolkningsfremskrivning

Befolkningen stiger frem til 2050

Ifølge Danmarks Statistiks befolkningsfremskrivning fra 2012 vil Danmarks befolkning stige frem til 2050. Det vil ske, fordi den naturlige befolkningstilvækst og nettoindvandringen er positiv. Alt sammen under forudsætning af, at fremskrivningens antagelser om udviklingen i fødte, døde og ind- og udvandrede holder (tabel 13.1).

Figur 13.1

Fødselsoverskud, nettoindvandring og befolkningstilvækst ifølge befolkningsfremskrivningen. 2012-2050

Natural increase, net immigration and population increase according to population projection. 2012-2050

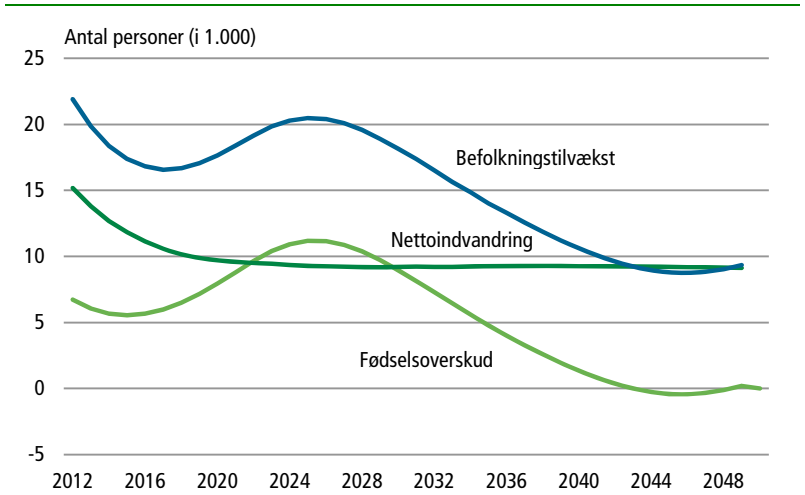

TRANSLATION - fødselsoverskud: natural increase; nettoindvandring: net immigration; befolkningstilvækst: population increase; antal personer: number of persons.

Ældre befolkning i fremtiden

Befolkningens alderssammensætning vil ændres i retning af, at ældre vil udgøre en stigende del af befolkningen, mens andelen af børn og unge under 20 år mindskes. Det vil resultere i en stigning i befolkningens gennemsnitsalder fra 40,5 år i 2012 til 43,8 i 2050.

Figur 13.2 Folketallet i udvalgte aldersgrupper ifølge befolkningsfremskrivningen. 1950, 2012 og 2050

Population numbers in selected age groups according to population projection. 1950, 2012 and 2050

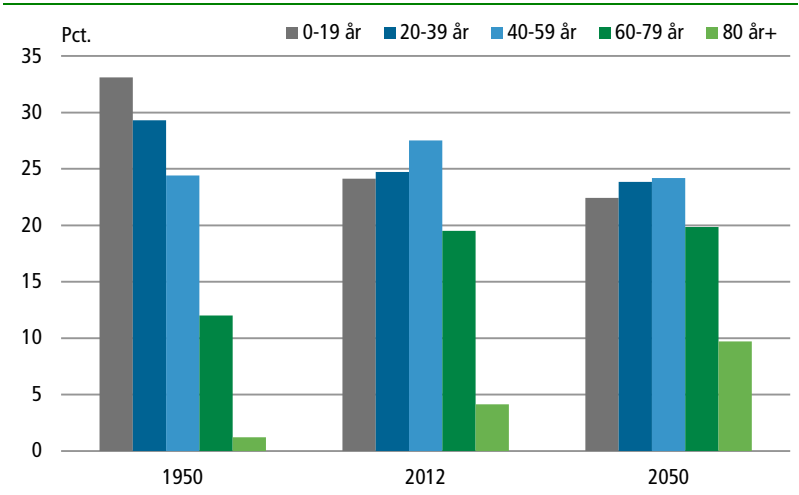

TRANSLATION - pct.: percentage.

Figur 13.3 Indeks for folketallet i udvalgte aldersgrupper ifølge befolkningsfremskrivningen. 2012 = 100

Index for population numbers in selected age groups according to population projection. 2012 = 100

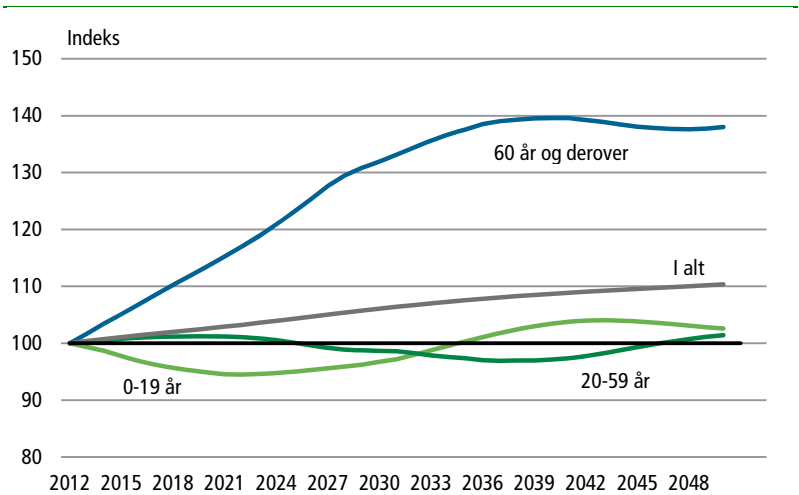

TRANSLATION - år: age; i alt: total; indeks: index.

Flere med udlandsk baggrund

Den del af befolkningen, der er indvandrere eller efterkommere vil ifølge fremskrivningen stige fra 10,4 pct. i 2012 til 16,4 pct. i 2050. I 2050 vil personer med ikke-vestlig oprindelse udgøre 65 pct. af gruppen, mod 66 pct. i 2012.

Figur 13.4 Indvandrere og efterkommere - fordelt efter oprindelseslandegruppe ifølge befolkningsfremskrivningen. 1. januar 2012-2050
Immigrants and descendants, by country of origin, according to population projection. 1 January 2012-2050

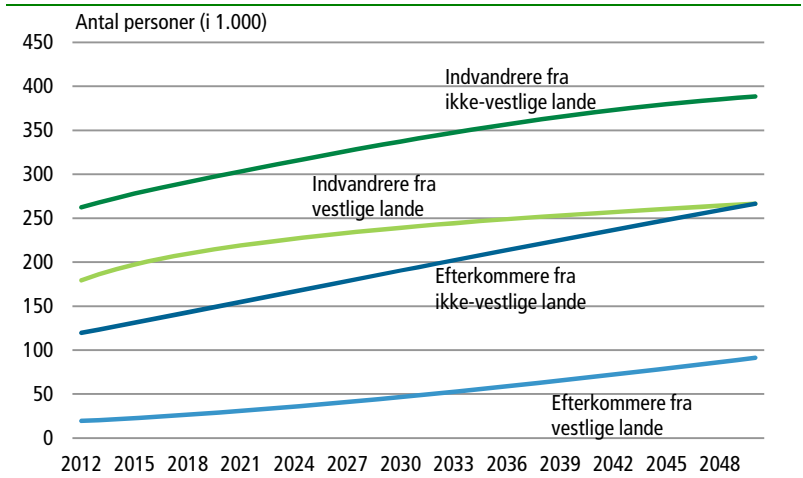

TRANSLATION – indvandrere: immigrants; efterkommere: descendants; fra vestlige lande: from western countries; fra ikke-vestlige lande: from non-western countries; antal personer: number of persons.

Kommunale forskelle

Der er store forskelle i den forventede tilvækst mellem kommunerne. Fra 2012 til 2022 sker den største befolkningstilvækst i kommunerne omkring de store byer, og i Vallensbæk og København er den på henholdsvis 23 og 17 pct. I udkantområderne forventes der en befolkningsnedgang, hvor befolkningen på Læsø og Lolland har det største fald med henholdsvis 11 og 10 pct.

På www.dst.dk/varedeklaration kan forudsætningerne til fremskrivningen ses.

Figur 13.5 **Befolkningstilvækst fra 2012 til 2022**

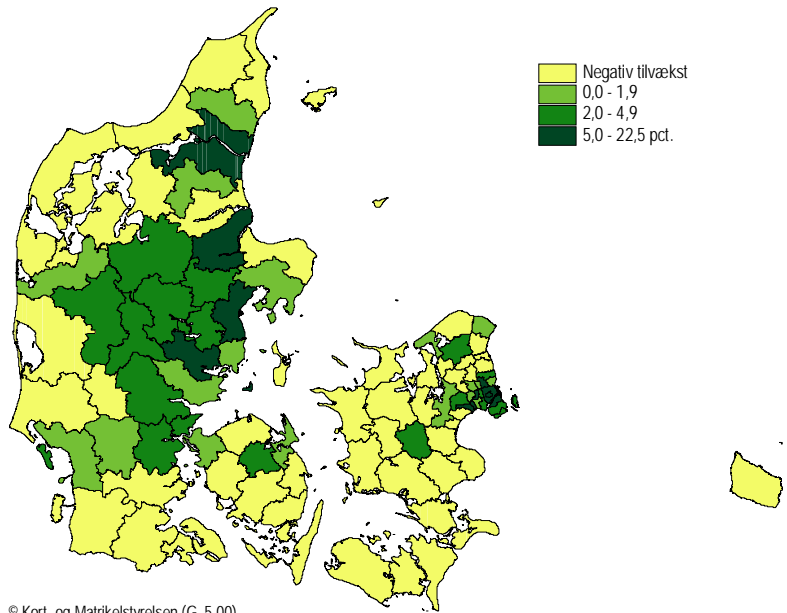

Tabel 13.1

**Oversigt over befolkningens bevægelser ifølge
befolkningsfremskrivningen. 2012-2050**

Summary components of change according to population projection. 2012-2050

År	Folketal 1. jan.	Fødte	Døde	Fødsels- overskud	Netto- ind- vandring	Befolk- nings- tilvækst	Pr. 1.000 indbyggere				
							Fødte	Døde	Fødsels- overskud	Netto- indvan- dring	Befolk- nings- tilvækst
	1	2	3	4	5	6	7	8	9	10	11
2012	5 580 516	59 226	52 489	6 737	15 173	21 910	10,6	9,4	1,2	2,7	3,9
2013	5 602 426	58 683	52 620	6 063	13 794	19 857	10,5	9,4	1,1	2,5	3,5
2014	5 622 282	58 464	52 786	5 678	12 691	18 369	10,4	9,4	1,0	2,3	3,3
2015	5 640 649	58 528	52 976	5 552	11 831	17 384	10,4	9,4	1,0	2,1	3,1
2016	5 658 033	58 895	53 224	5 671	11 145	16 814	10,4	9,4	1,0	2,0	3,0
2017	5 674 847	59 504	53 518	5 986	10 582	16 569	10,5	9,4	1,1	1,9	2,9
2018	5 691 416	60 363	53 865	6 498	10 171	16 668	10,6	9,5	1,1	1,8	2,9
2019	5 708 084	61 419	54 245	7 174	9 886	17 061	10,7	9,5	1,3	1,7	3,0
2020	5 725 143	62 621	54 684	7 937	9 708	17 646	10,9	9,5	1,4	1,7	3,1
2021	5 742 788	63 965	55 164	8 801	9 586	18 388	11,1	9,6	1,5	1,7	3,2
2022	5 761 174	65 346	55 688	9 658	9 497	19 155	11,3	9,7	1,7	1,6	3,3
2023	5 780 330	66 655	56 247	10 408	9 439	19 846	11,5	9,7	1,8	1,6	3,4
2024	5 800 175	67 777	56 845	10 932	9 351	20 286	11,7	9,8	1,9	1,6	3,5
2025	5 820 460	68 662	57 475	11 187	9 281	20 470	11,8	9,9	1,9	1,6	3,5
2026	5 840 928	69 292	58 136	11 156	9 240	20 394	11,8	9,9	1,9	1,6	3,5
2027	5 861 321	69 692	58 822	10 870	9 220	20 090	11,9	10,0	1,9	1,6	3,4
2028	5 881 410	69 927	59 531	10 396	9 178	19 574	11,9	10,1	1,8	1,6	3,3
2029	5 900 981	69 971	60 242	9 729	9 185	18 915	11,8	10,2	1,6	1,6	3,2
2030	5 919 896	69 894	60 944	8 950	9 213	18 161	11,8	10,3	1,5	1,6	3,1
2031	5 938 055	69 772	61 627	8 145	9 226	17 370	11,7	10,4	1,4	1,6	2,9
2032	5 955 425	69 576	62 284	7 292	9 214	16 509	11,7	10,4	1,2	1,5	2,8
2033	5 971 931	69 341	62 904	6 437	9 213	15 649	11,6	10,5	1,1	1,5	2,6
2034	5 987 580	69 096	63 480	5 616	9 244	14 862	11,5	10,6	0,9	1,5	2,5
2035	6 002 440	68 782	64 002	4 780	9 244	14 023	11,4	10,7	0,8	1,5	2,3
2036	6 016 461	68 472	64 467	4 005	9 283	13 288	11,4	10,7	0,7	1,5	2,2
2037	6 029 746	68 146	64 861	3 285	9 271	12 558	11,3	10,7	0,5	1,5	2,1
2038	6 042 301	67 773	65 182	2 591	9 280	11 873	11,2	10,8	0,4	1,5	2,0
2039	6 054 172	67 382	65 435	1 947	9 274	11 220	11,1	10,8	0,3	1,5	1,9
2040	6 065 389	66 971	65 630	1 341	9 264	10 606	11,0	10,8	0,2	1,5	1,7
2041	6 075 993	66 603	65 774	829	9 257	10 088	11,0	10,8	0,1	1,5	1,7
2042	6 086 078	66 264	65 898	366	9 246	9 614	10,9	10,8	0,1	1,5	1,6
2043	6 095 689	66 010	66 010	-	9 240	9 238	10,8	10,8	0,0	1,5	1,5
2044	6 104 925	65 863	66 115	-252	9 221	8 968	10,8	10,8	0,0	1,5	1,5
2045	6 113 891	65 803	66 218	-415	9 204	8 790	10,8	10,8	-0,1	1,5	1,4
2046	6 122 679	65 905	66 328	-423	9 186	8 765	10,8	10,8	-0,1	1,5	1,4
2047	6 131 438	66 113	66 444	-331	9 168	8 837	10,8	10,8	-0,1	1,5	1,4
2048	6 140 273	66 452	66 569	-117	9 148	9 030	10,8	10,8	0,0	1,5	1,5
2049	6 149 300	66 907	66 702	205	9 132	9 337	10,9	10,8	0,0	1,5	1,5
2050	6 158 633										

Anm. Tabellen vedrører 2011-fremskrivningen. Forudsætningerne til fremskrivningen kan ses på www.dst.dk/varedeklaration.

Mere information: www.statistikbanken.dk/frdk111 og frdk211

TRANSLATION - Columns, 1-6: absolute figures; 7-11: per 1,000 population; 1: population 1. January; 2 and 7: births; 3 and 8: deaths; 4 and 9: natural increase; 5 and 10: net immigration; 6 and 11: population increase.

Tabel 13.2

**Befolkningen - fordelt efter herkomst og oprindelsesland ifølge
befolkningsfremskrivningen. 1. januar 2012-2050**

Population according to population projection, by country of origin. 1 January 2012-2050

År	Indvandrere			Efterkommere			Personer med dansk oprindelse	I alt
	Vestlige lande	Ikke-vestlige lande	I alt	Vestlige lande	Ikke-vestlige lande	I alt		
	1	2	3	4	5	6		
2012	179 224	262 314	441 538	19 332	119 591	138 923	5 000 055	5 580 516
2013	186 146	267 922	454 068	20 349	123 446	143 795	5 004 563	5 602 426
2014	192 104	273 131	465 235	21 436	127 314	148 750	5 008 297	5 622 282
2015	197 291	278 004	475 295	22 579	131 207	153 786	5 011 568	5 640 649
2016	201 862	282 607	484 469	23 801	135 116	158 917	5 014 647	5 658 033
2017	205 942	286 991	492 933	25 096	139 030	164 126	5 017 788	5 674 847
2018	209 626	291 214	500 840	26 447	142 944	169 391	5 021 185	5 691 416
2019	212 998	295 320	508 318	27 849	146 847	174 696	5 025 070	5 708 084
2020	216 110	299 339	515 449	29 313	150 763	180 076	5 029 618	5 725 143
2021	219 014	303 308	522 322	30 843	154 697	185 540	5 034 926	5 742 788
2022	221 748	307 244	528 992	32 408	158 668	191 076	5 041 106	5 761 174
2023	224 322	311 151	535 473	34 029	162 677	196 706	5 048 151	5 780 330
2024	226 769	315 028	541 797	35 701	166 711	202 412	5 055 966	5 800 175
2025	229 098	318 870	547 968	37 411	170 736	208 147	5 064 345	5 820 460
2026	231 311	322 670	553 981	39 169	174 731	213 900	5 073 047	5 840 928
2027	233 433	326 419	559 852	40 937	178 723	219 660	5 081 809	5 861 321
2028	235 459	330 107	565 566	42 771	182 687	225 458	5 090 386	5 881 410
2029	237 381	333 727	571 108	44 649	186 606	231 255	5 098 618	5 900 981
2030	239 233	337 273	576 506	46 567	190 505	237 072	5 106 318	5 919 896
2031	241 006	340 740	581 746	48 532	194 401	242 933	5 113 376	5 938 055
2032	242 703	344 128	586 831	50 542	198 271	248 813	5 119 781	5 955 425
2033	244 341	347 432	591 773	52 573	202 134	254 707	5 125 451	5 971 931
2034	245 914	350 652	596 566	54 631	205 979	260 610	5 130 404	5 987 580
2035	247 432	353 786	601 218	56 709	209 831	266 540	5 134 682	6 002 440
2036	248 903	356 829	605 732	58 804	213 675	272 479	5 138 250	6 016 461
2037	250 329	359 783	610 112	60 922	217 540	278 462	5 141 172	6 029 746
2038	251 718	362 640	614 358	63 074	221 383	284 457	5 143 486	6 042 301
2039	253 071	365 403	618 474	65 262	225 212	290 474	5 145 224	6 054 172
2040	254 392	368 064	622 456	67 486	229 023	296 509	5 146 424	6 065 389
2041	255 686	370 620	626 306	69 739	232 814	302 553	5 147 134	6 075 993
2042	256 955	373 067	630 022	72 025	236 593	308 618	5 147 438	6 086 078
2043	258 200	375 404	633 604	74 339	240 359	314 698	5 147 387	6 095 689
2044	259 425	377 627	637 052	76 682	244 113	320 795	5 147 078	6 104 925
2045	260 629	379 734	640 363	79 051	247 852	326 903	5 146 625	6 113 891
2046	261 814	381 723	643 537	81 444	251 577	333 021	5 146 121	6 122 679
2047	262 980	383 594	646 574	83 857	255 286	339 143	5 145 721	6 131 438
2048	264 130	385 349	649 479	86 286	258 981	345 267	5 145 527	6 140 273
2049	265 261	386 988	652 249	88 730	262 659	351 389	5 145 662	6 149 300
2050	266 373	388 514	654 887	91 185	266 320	357 505	5 146 241	6 158 633

Anm. Tabellen vedrører 2011-fremskrivningen. Forudsætningerne til fremskrivningen kan ses på www.dst.dk/varedeklaration.

Mere information: www.statistikbanken.dk/frdk111 og frdk211

TRANSLATION - Columns, 1-3; immigrants; 4-6: descendants; 1 and 4: western countries; 2 and 5: non-western countries; 3 and 6: total; 7: persons of danish origin; 8: total population.

Bilag 1. Ordforklaringer

<i>Abort, legal</i>	En fremkaldt abort foretaget i overensstemmelse med gældende lov senest af 13. juni 1973.
<i>Abortkvotient, aldersbetinget</i>	Antal legale aborter pr. år foretaget på kvinder i en given aldersklasse pr. 1.000 kvinder i den pågældende aldersklasse.
<i>Abortkvotient, generel</i>	Antal legale aborter pr. år pr. 1.000 kvinder i de fertile aldersklasser (15-49 år).
<i>Abortkvotient, samlet</i>	Angiver det antal legale aborter, som ville blive foretaget på 1.000 kvinder i løbet af de fertile aldre 15-49 år, hvis 1) ingen af de 1.000 kvinder døde før det fyldte 50. år, og 2) der i hver aldersklasse blev foretaget netop det antal legale aborter, som angivet ved årets aldersbetingede abortkvotienter.
<i>Befolkningsfremskrivning</i>	En beregning, der viser, hvordan befolkningens størrelse og sammensætning vil udvikle sig fremover, under en række forudsætninger vedrørende det fremtidige forløb af fertilitet, dødelighed og nettoindvandring.
<i>Bopæl</i>	En persons folkeregisteradresse.
<i>Brutto-reproduktions-tal</i>	Det antal levendefødte piger, som 1.000 kvinder ville sætte til verden i løbet af de fertile aldre 15-49 år, hvis 1) ingen af de 1.000 kvinder døde før det fyldte 50. år, 2) de i hver aldersklasse fødte netop så mange børn, som angivet ved årets fertilitetskvotienter.
<i>Barn</i>	Personer under 25 år, som ikke opfylder betingelsen for at blive regnet som voksne (se dette). De kaldes hjemmeboende børn, hvis de bor på samme adresse som mindst én af forældrene. I modsat fald indgår de i familiestatistikken som ikke-hjemmeboende børn, hvis de er under 18 år; ellers som voksne.
<i>Dødfødt</i>	Barn, som kommer til verden uden tydelige tegn på liv (dvs. uden at ånde, skribe eller græde) efter afslutningen af svangerskabets 22. uge.
<i>Dødshyppighed</i>	Angiver (i 100.000-dele) hyppigheden af dødsfald i løbet af et år, fra en fødselsdag til den næste.
<i>Efterkommer</i>	En person der er født i Danmark. Ingen af forældrene er både danske statsborgere og født i Danmark. Hvis der ikke findes oplysninger om nogen af forældrene, og personen er udenlandsk statsborger, opfattes personen også som efterkommer. Når en eller begge forældre, der er født i Danmark, opnår dansk statsborgerskab, vil deres børn ikke blive klassificeret som efterkommere. Fastholder danskfødte forældre imidlertid begge et udenlandsk statsborgerskab, vil deres børn blive klassificeret som efterkommere.

<i>Enlig</i>	En enlig er en voksen person, der ikke indgår i en parfamilie. Se <i>Voksen</i> .
<i>Familie</i>	En eller flere personer, der bor på samme adresse, som har visse indbyrdes relationer. En familie består af en enlig, af et par eller af et ikke-hjemmeboende barn under 18 år. Hjemmeboende under 25 år regnes med til forældrenes familier, hvis de ikke selv har børn, ikke er gift eller tidligere gift og ikke indgår i et samlevende par.
<i>Fertilitet, samlet</i>	Det antal levendefødte, som 1.000 kvinder ville sætte i verden i løbet af de fertile aldre 15-49 år, hvis 1) ingen af de 1.000 kvinder døde før det fyldte 50. år, og 2) de i hver aldersklasse fødte netop så mange børn, som angivet ved årets fertilitetskvoteinter.
<i>Fertilitetskvoteinter, aldersbetiinget</i>	Antal levendefødte pr. år født af mødre i en given aldersklasse pr. 1.000 kvinder i den pågældende aldersklasse i middelfolketallet eller 1.-juli-folketallet (anvendes fra 1989).
<i>Fertilitetskvoteinter, generel</i>	Antal levendefødte pr. år pr. 1.000 kvinder i de fertile aldersklasser (15-49 år).
<i>Fertilitetskvoteinter, summarisk</i>	Antal levendefødte pr. år pr. 1.000 personer i middelfolketallet.
<i>Fødsel</i>	Omfatter fødsler, der resulterer i mindst ét levendefødt barn, samt fødsler af dødfødte børn efter 22. svangerskabsuge.
<i>Fødselsoverskud</i>	Antal levendefødte minus antal døde.
<i>Født</i>	Levendefødte + dødfødte.
<i>Født i udlandet</i>	Til personer <i>født i udlandet</i> regnes de personer, som i folkeregisteret står opført med et fødested uden for det nuværende Danmarks grænser. Det vil sige, at personer født i Grønland, Færøerne og nuværende Sønderjylland alle regnes som født i Danmark
<i>Husstand</i>	En husstand omfatter samtlige personer på samme adresse uanset familiære tilknytningsforhold, og der kan således indgå flere familier i samme husstand.
<i>Ikke-vestlige lande</i>	Ikke-vestlige lande omfatter alle lande, der ikke er med under vestlige lande.
<i>Indvandrer</i>	En person der er født i udlandet. Ingen af forældrene er både danske statsborgere og født i Danmark. Hvis der ikke findes oplysninger om nogen af forældrene, og personen er født i udlandet, opfattes personen også som indvandrer.
<i>Korrektioner</i>	Korrektioner omfatter forsvundne og genfundne personer og er desuden en afstemningspost, der bringer en periodes slutbefolkning i overensstemmelse med den efterfølgende periodes startbefolkning. Der

korrigeres på denne måde også for hændelser, der indberettes til CPR med forsinkelse.

<i>Levendefødt</i>	Barn, som kommer til verden med tydelige tegn på liv (dvs. ånder, skriker eller græder) uanset svangerskabets længde.
<i>Middelfolketal</i>	Det gennemsnitlige antal personer inden for en nærmere afgrænset gruppe (fx gifte kvinder i alderen 20-24 år), som har været til stede i befolkningen i en bestemt tidsperiode. Som årets middelfolketal benyttes folketallet den 1. juli.
<i>Middellevetid</i>	Middelrestlevetid for nyfødte.
<i>Middelrestlevetid</i>	Det gennemsnitlige antal år, som personer på en given fødselsdag har tilbage at leve i, hvis deres dødelighed fremover (alder for alder) svarer til det niveau, som er konstateret i den aktuelle periode. Der findes altså en middelrestlevetid svarende til enhver alder.
<i>Netto-reproduktions-tal</i>	Det antal levendefødte piger, som 1.000 kvinder ville sætte i verden i løbet af de fertile aldre 15-49 år, hvis 1) de 1.000 kvinder fra 0-års alderen antalmæssigt reduceres svarende til årets dødelighedserfaringer, og 2) kvinderne i hver aldersklasse føder netop så mange børn, som angivet ved årets fertilitetskvotienter.
<i>Par</i>	Omfatter i familiestatistikken fire partyper: Ægtepar, registrerede partnerskaber, samlevende par og samboende par. For at blive regnet som et par skal de to personer have samme CPR-adresse.
<i>Person med dansk oprindelse</i>	En person - uanset fødested - der har mindst én forældre, der både er dansk statsborger og født i Danmark.
<i>Registreret partnerskab</i>	To personer af samme køn, som har indgået registreret partnerskab i henhold til loven herom. For registrerede partnerskaber gælder de samme love som for ægtepar.
<i>Samboende par</i>	En mand og en kvinde, der bor på samme adresse uden at være gift med hinanden og uden at have fællesbørn, bliver regnet for et samboende par, hvis aldersforskellen er mindre end 15 år, og hvis der ikke bor andre voksne på adresse, bortset fra deres børn. De må ikke være søskende, så vidt det kan oplyses af CPR. Personer på ned til 16 år kan indgå i et samboende par.
<i>Samlevende par</i>	Et par, der uden at være gift med hinanden, har fælles børn (uanset disses alder). Det er ikke afgørende, om der stadig er fællesbørn i hjemmet.
<i>Skift til dansk statsborgerskab</i>	Et skift til dansk statsborgerskab skal forstås som alle former for erhvervelse af dansk statsborgerskab eller indfødsret.
<i>Udenlandsk statsborger</i>	Udenlandsk statsborger er en person, som i folkeregisteret står opført med et andet statsborgerskab end dansk.

- Vestlige lande* Vestlige lande omfatter alle EU-lande samt Island, Norge, Andorra, Liechtenstein, Monaco, San Marino, Schweiz, Vatikanstaten, Canada, USA, Australien og New Zealand.
- Vielses-
hyppighed* Angiver (i 10.000-dele) hyppigheden af vielse for hidtil ugifte i løbet af et år, fra en fødselsdag til den næste.
- Voksen* Omfatter alle personer, der er fyldt 18 år, undtagen 18-24-årige, der bor hos forældrene, og som ingen børn har, aldrig har været gift og ikke er del af et par. Som voksne medregnes endvidere personer under 18 år, hvis de på et tidspunkt har indgået ægteskab, har børn eller indgår i et par.
- Ægtepar* Et par, der er gift med hinanden, og som bor på samme adresse.

Bilag 2. Concepts

<i>Abortion, legal</i>	Induced abortion, permitted by Danish law.
<i>Abortion rate, age-specific</i>	Annual number of legal abortions performed on women in a specified age group, per 1,000 women in the age group.
<i>Abortion rate, general</i>	Annual number of legal abortions per 1,000 women of reproductive age (15-49 years old).
<i>Abortion rate, total</i>	Number of legal abortions that would be performed on 1,000 women during the reproductive period of their lives (ages 15 through 49), if all 1,000 women lived to be 50 years old, and if at each age they experienced the given year's age-specific abortion rates.
<i>Adult</i>	Comprise persons who are 18 years and not living with the parents. However, persons under 18 years are regarded as adults, if they have children living at home, or if they have been or are married, or form part of a couple living in consensual union. Persons 18-24 year of age are adults if they fulfil one of the following four conditions: Do not live with their parents, have children, are or have been in a marriage or in a registered partnership, or live in a cohabiting couple.
<i>Birth</i>	Live birth or stillbirth.
<i>Birth rate, crude</i>	Annual number of live births per 1,000 population.
<i>Born outside Denmark</i>	Persons <i>born outside Denmark</i> are defined as persons, who in the CPR are listed with a birthplace outside Denmark. Persons born in Greenland or the Faroe Islands are defined as born in Denmark.
<i>Changes into Danish citizenship</i>	The granting of Danish citizenship to a person of foreign nationality.
<i>Child</i>	Persons under the age of 25, who do not fulfil the conditions of being regarded as adults (see definition of adults). Furthermore it is a condition for being a child in the statistics that the person has never been married or been a part of a registered partnership, has no children and is not a part of a couple.
<i>Cohabiting couple</i>	Two single persons of opposite sex living at the same address and who have no joint children are regarded as a cohabiting couple, if the age difference is less than 15 years, and if no other adults live at the address. On the basis of the CPR it must be established that they are not siblings. Persons as young as 16 years can form part of a cohabiting couple.
<i>Couple</i>	A married couple, a registered partnership, a consensual union or a cohabiting couple.

<i>Couple living in consensual union</i>	An unmarried couple having one or more joint children who live at home with their parents (irrespective of their age). Couples classified as living together in consensual union, will be similarly classified over the following year, provided that they still live together, regardless of whether there are still joint children living at home, as long as joint children have been living at home on 1 January 1990 or on a later 1 January.
<i>Descendant</i>	A descendant is defined as a person born in Denmark whose parents (or one of them if there is no available information on the other parent) are either immigrants or descendants with foreign citizenship. If there is no available information on either of the parents and the person in question is a foreign citizen, the person is also defined as a descendant.
<i>Family</i>	A family may consist of a single person, or it may consist of a couple. In addition a family may consist of one or more children living with at least one of the parents.
<i>Fertility rate, age-specific</i>	Annual number of live births to women in a specified age group, per 1,000 women in the age group.
<i>Fertility rate, general</i>	Annual number of live births per 1,000 women of reproductive age (15-49 years old).
<i>Fertility rate, total</i>	Number of children that would be born alive to 1,000 women during the reproductive period of their lives (ages 15 through 49), if all 1,000 women lived to be 50 years old, and if at each age they experienced the given year's age-specific fertility rates.
<i>First marriage rate</i>	Frequency of marriage (per 10,000) among the never-married population, from one birthday to the next.
<i>Foreign citizen</i>	A foreign citizen is a person, who in the CPR is not registered as a Danish citizen.
<i>Household</i>	A household consists of all persons resident at the same address, irrespective of family ties. Thus a household may comprise more than one family.
<i>Immigrant</i>	An immigrant is defined as a person born abroad whose parents are both (or one of them if there is no available information on the other parent) foreign citizens or were both born abroad. If there is no available information on either of the parents and the person was born abroad, the person is also defined as an immigrant.
<i>Life expectancy</i>	Average further number of years that a person of a specified age can expect to live, assuming that the age-specific mortality levels remain constant (i.e. the rates observed for the period under review). Also termed: (average) expectation of life.
<i>Live birth</i>	Delivery of live-born child, i.e. a child showing evidence of life (breathing etc.) irrespective of the duration of pregnancy.

<i>Live-birth order</i>	Numerical order (first, second, third, etc.) of a live-born child in relation to all the previous live-born children of the mother.
<i>Married couple</i>	A couple who is married to each other and living at the same address.
<i>Mean population</i>	Average number of persons in a population (or sub-population) during a period of time. Previously, this was calculated as half the sum of the populations at the beginning and end of the period. From and including 1989 it has been taken to be the population at the 1st of July for Denmark and Greenland.
<i>Mortality frequency</i>	Indicates (in 100,000s) the frequency of mortality over a year, from one birthday to the next.
<i>Natural increase</i>	Excess of live births over deaths.
<i>Non-western Countries</i>	Non-western Countries includes all countries, which are not included in Western Countries.
<i>Persons of Danish origin</i>	A person – regardless place of birth – where at least one parent is Danish citizen and also born in Denmark.
<i>Registered partnership</i>	Two persons of the same sex who have entered into a registered partnership, with the result that they are placed on the same legal footing as a married couple.
<i>Population projection</i>	A projection is a prediction of the future size and composition of the population, subjected to a number of assumptions concerning the future developments in fertility, mortality and net immigration.
<i>Reproduction rate, gross</i>	Number of daughters that would be born alive to 1,000 women during the reproductive period of their lives (ages 15 through 49), if the 1,000 women lived to be 50 years old, and if at each age they experienced the given year's age-specific fertility rates.
<i>Reproduction rate, net</i>	Number of daughters that would be born alive to 1,000 women during the reproductive period of their lives (ages 15 through 49), if the 1,000 women were annually reduced in number from age 0 according to the given year's age-specific mortality levels, and if at each age they experienced the given year's age-specific fertility rates.
<i>Residence</i>	The address as it is registered in the Population Register.
<i>Single person</i>	A single person is an adult who does not form a couple.
<i>Stillbirth</i>	Foetus delivered after the 22th week of pregnancy, without evidence of life (breathing etc.)
<i>Western Countries</i>	Western Countries includes all EU Countries, Iceland, Norway, Andorra, Liechtenstein, Monaco, San Marino, Switzerland, the Vatican State, Canada, USA, Australia and New Zealand.

Bilag 3. Tidligere udgivelser inden for emnet

<i>Statistisk tabelværk</i>	Vielser, fødsler og dødsfald	1801-33	1850-54	1870-74	1890-94	1906-10	1926-30	
		1834-39	1855-59	1875-79	1895-00	1911-15	1931-40	
		1840-44	1860-64	1880-84	19. årh. ¹	1916-20	1941-55	
		1845-49	1865-69	1885-89	1901-05	1921-25	1956-69	
		¹ Befolkningsforholdene i Danmark i det 19. århundrede.						
<i>Statistiske meddelelser</i>	Befolkningens bevægelser	1931-33	1940	1948	1955	1962	1969	1976
		1934	1941	1949	1956	1963	1970	1977
		1935	1942	1950	1957	1964	1971	1978
		1936	1943	1951	1958	1965	1972	1979
		1937	1944-45	1952	1959	1966	1973	1980
		1938	1946	1953	1960	1967	1974	
		1939	1947	1954	1961	1968	1975	
<i>Års- publikationer</i>	Befolkningens udvikling (før 2005: Befolkningens bevægelser)	1981	1986	1991	1996	2001	2006	
		1982	1987	1992	1997	2002	2007	
		1983	1988	1993	1998	2003	2008	
		1984	1989	1994	1999	2004	2009	
		1985	1990	1995	2000	2005	2010	
<i>Statistiske undersøgelser</i>	Spædbørnsdødeligheden i Danmark 1931-60. Udk. 1964.							
	Nyere tendenser i dødeligheden. Udk. 1965.							
	Fertilitetsforskelle i Danmark. Udk. 1965.							
	Fertiliteten uden for ægteskab. Udk. 1968.							
	Regionale forskelle i dødeligheden. Udk. 1969.							
	Befolkningsprognoser 1970. Udk. 1970.							
	Befolkningsprognoser 1974-1990. Udk. 1975.							
	Regionale fertilitetsforskelle 1971-1976. Udk. 1977.							
	Befolkningsprognoser 1977-2000. Udk. 1978.							
	Dødelighed og erhverv 1970-75. Udk. 1979.							
	Befolkningsprognoser 1980-2000. Udk. 1981.							
Regionale dødelighedsforskelle i Danmark 1971-79. Udk. 1983.								
Dødelighed og erhverv 1970-80. Udk. 1985.								
Indvandrere og deres efterkommere i Danmark. Udk. 1991.								
Fertility Trends in Denmark in the 1980s. Udk. 1993.								
Fertiliteten efter kvinnans ålder och paritet hos danska kvinnor födda sedan 1945. (Arbejdsnotat nr. 8). Udk. 1979								
<i>Tema- publikationer</i>	Befolkningen i 150 år. Udk. 2000							
	Vielser og skilsmisser - børn i skilsmisser. Udk. 2005							
	Det nye demografiske danmarkskort. Udk. 2006							
	Børns familier. Udk. 2008							
	Indvandrere i Danmark. Udk. 2011							
Dødelighed og erhverv 1996-2005. Udk. 2009								

Bilag 4. Supplerende statistik

Dele af den statistik, som her offentliggøres, findes andetsteds tilgængelig i mere detaljeret form eller med vægten lagt på andre aspekter.

- Sundhedsstyrelsen eller Statens serum institut* På Sundhedsstyrelsens hjemmeside – www.sst.dk – eller på Statens serum institut – www.ssi.dk - findes alle de nyeste opgørelser over sundhedsstatistik. Hovedvægten i disse opgørelser er lagt på de medicinske oplysninger, mens denne publikation overvejende er demografisk orienteret.
- Københavns statistiske kontor* Københavns statistiske kontor har også en hjemmeside – www.kk.dk/statistik – hvor der findes detaljeret befolkningsstatistik for København og Frederiksberg samt Hovedstadsregionen.
- Andre kommuner* Endvidere udgiver en række kommuner statistiske årbøger med bl.a. befolkningsstatistik.
- Danmarks Statistik* I Danmarks Statistiks databank på Internettet – www.statistikbanken.dk – findes en lang række befolkningsstatistiske oplysninger fra og med 1971 opdelt på kommuner.
- I *Statistiske Efterretninger*, emnegruppe *Befolkning og valg*, offentliggøres løbende detaljeret befolkningsstatistik om forskellige emner. De seneste artikler er:
- Asylansøgninger og opholdstilladelser 2008 (2009:13 - udgået)
 - Befolkningen i sogne pr. 1. januar 2012 (2012:3)
 - Befolkningens udvikling i kommuner og regioner 2011 (2012:1)
 - Befolkningsfremskrivninger 2012 (2012:5)
 - Byopgørelsen 1. januar 2012 (2012:4)
 - Flytninger og vandringer 2008 (2009:6 - udgået)
 - Husstande og familier 1. januar 2012 (2012:2)
 - Udenlandske statsborgere, personer født i udlandet samt indvandrere og efterkommere 1. januar 2009 (2009:4 - udgået)