

# Forord

Formålet med tiårs-oversigten er dobbelt; dels at bringe indbyrdes sammenlignelige årsopgørelser for den senest afsluttede tiårs-periode, dels at lette anvendelsen af statistiske oplysninger i undervisningen. Tiårs-oversigten er i denne forbindelse søgt opbygget på en sådan måde, at den giver en indføring i brugen af Danmarks Statistiks øvrige publikationer.

I denne udgave af tiårs-oversigten er afsnittet om »Omsætning af fast ejendom« udvidet med en tabel over købesum i pct. af ejendomsværdi for landbrugsejendomme, afsnittet om »Samfærdsel« med tabeller over feriemønsteret samt antal overnatninger på hoteller, moteller, kroer og pensionater henholdsvis campingpladser. Endvidere er afsnittet om »Arbejdsmarkedet« udvidet med en tabel over ledighedsprocenten inden for aldersgrupper, ligesom »Offentlige finanser« er forøget med tabeller over realøkonomisk og funktional fordeling af den samlede offentlige sektors udgifter. Afsnittet om »Færøerne« er udvidet med fiskeristatistik. Endelig er »International oversigt« forøget med tabeller over registrerede ledige i pct. af lønmodtagere og energiforbruget pr. indbygger.

Antallet af ordforklaringer er udvidet samtidig med, at der er foretaget visse korrektioner.

Redaktionen af tiårs-oversigten er varetaget af lektor, cand. polit. Mette Koefoed Bjørnsen og sekretær, cand. oecon. Peter Dal. Talmaterialet i de enkelte afsnit er udarbejdet af de kontorer i Danmarks Statistik, hvorunder vedkommende sagområde henhører.

Danmarks Statistik i august 1978  
N. V. Skak-Nielsen

Edvard Pedersen

## Signaturforklaring

- » Gentagelse
- Nul
- 0 Mindre end  $\frac{1}{2}$  af den anvendte enhed
- 0,0
- . Tal kan efter sagens natur ikke forekomme
- ... Oplysninger foreligger ikke
- \* Anføres ved foreløbige eller anslåede tal
- .. For usikker til at kunne angives eller diskretionshensyn
- | Databrud

Pris kr. 25,00 inkl. 18% moms  
Udkommet august 1978  
Trykt i Aarhus Stiftsbogtrykkerie  
ISBN 87-501-0423-3

Da. 1  
705  
ex. 2

# Statistisk tiårs-oversigt 1978

## Indhold

<b>Befolkningen</b> side 3	Befolkningens bevægelser [St. M.] Befolkningen i de enkelte kommuner pr. 1. januar [St. T.] Folketællingen [St. T.] Boligtællingen [St. T.] Ejendomssalg [St. M.]
<b>Erhvervsfordelingen</b> 14	
<b>Boligforhold</b> 17	
<b>Omsætningen af fast ejendom</b> 19	
<b>Bygge- og anlægsvirksomhed</b> 22	
<b>Industri</b> 25	Industristatistik [St. M.] Varestatistik [Kvartalsstatistik for industrien]
<b>El-, gas- og vandværker</b> 30	
<b>Landbrug</b> 31	Landbrugsstatistik [St. M.]
<b>Skovbrug</b> 37	
<b>Fiskeri</b> 38	
<b>Samfærdsel</b> 40	Færdselsuheld [St. M.] Danmarks skibe og skibsfart [St. M.] Danmarks vareindførsel og -udførsel [St. T.] Kvartalsstatistik over udenrigshandelen Månedstatistik over udenrigshandelen
<b>Udenrigshandel</b> 45	
<b>Betalings- og kapitalbalancen</b> 49	
<b>Penge og kredit</b> 52	
<b>Løn, forbrug og priser</b> 58	
<b>Arbejdsmarkedet</b> 64	Arbejdsløsheden [St. M.]
<b>Sociale forhold</b> 69	
<b>Strafferetsplejen</b> 72	Kriminalstatistik [St. M.]
<b>Undervisning</b> 75	
<b>Kultur</b> 77	
<b>Offentlige finanser</b> 78	
<b>Skatter og afgifter</b> 81	Skatter og afgifter [St. T.] Indkomster og formuer [St. T.]
<b>Indkomst og formue</b> 84	
<b>Nationalregnskabet</b> 88	
<b>Grønland</b> 96	Folke- og boligtællingen [St. T.] Folke- og boligtællingen [St. T.]
<b>Færøerne</b> 100	
<b>International oversigt</b> 103	
<b>Ordforklaringer</b> 116	
<b>Stikordsregister</b> 121	

*Tiårs-oversigtens afsnit kan ajourføres gennem Statistisk Årbog, Statistiske Efterretninger, der udkommer aperiodisk, samt Konjunkturoversigten, der udsendes kvartalsvis som tillæg til Statistiske Efterretninger. Endvidere offentliggør Danmarks Statistik ovennævnte løbende publikationer med relation til de enkelte afsnit.*

[St. M.] Statistiske Meddelelser  
[St. T.] Statistiske Tabelværker

Statistisk tiårs-oversigt, årgangene  
1958, 1960-1964, 1968-1970 og  
1972-1976 er udsolgt.

DANMARKS STATISTIK

21 FEB. 1979

BIBLIOTEKET

# Befolkningen

Befolkningen  
pr. 1. januar,  
fordelt efter køn

	Angivet i tusinder											Procentvis fordeling	
	1967	1968	1969	1970	1971	1972	1973	1974	1975	1976	1977	1967	1977
<b>Hele landet</b> .....	<b>4 818</b>	<b>4 853</b>	<b>4 877</b>	<b>4 907</b>	<b>4 951</b>	<b>4 976</b>	<b>5 008</b>	<b>5 036</b>	<b>5 054</b>	<b>5 065</b>	<b>5 080</b>	<b>100,0</b>	<b>100,0</b>
Mænd .....	2 388	2 405	2 416	2 433	2 460	2 470	2 485	2 498	2 504	2 507	2 513	100,0	100,0
Kvinder .....	2 430	2 448	2 461	2 474	2 491	2 506	2 523	2 538	2 550	2 558	2 567	100,0	100,0
Hovedstaden .....	858	845	832	815	805	787	768	745	729	709	689	17,8	13,6
Mænd .....	399	392	385	379	376	366	357	346	338	328	318	16,7	12,7
Kvinder .....	459	453	447	436	429	421	411	399	391	381	371	18,9	14,5
Resten af landet .....	3 960	4 008	4 045	4 092	4 146	4 189	4 240	4 291	4 325	4 356	4 391	82,2	86,4
Mænd .....	1 989	2 013	2 031	2 054	2 084	2 104	2 128	2 152	2 166	2 179	2 195	83,3	87,3
Kvinder .....	1 971	1 995	2 014	2 038	2 062	2 085	2 112	2 139	2 159	2 177	2 196	81,1	85,5

ANM. Opgjort på grundlag af oplysninger fra CPR, 1967-1970  
dog folketal beregnet ud fra folketællingerne.

Befolkningen i de nye  
amtskommuner  
pr. 1. januar

	Angivet i tusinder											Procentvis fordeling	
	1967	1968	1969	1970	1971	1972	1973	1974	1975	1976	1977	1967	1977
<b>Hele landet</b> .....	<b>4 814</b>	<b>4 849</b>	<b>4 873</b>	<b>4 906</b>	<b>4 951</b>	<b>4 976</b>	<b>5 008</b>	<b>5 036</b>	<b>5 054</b>	<b>5 065</b>	<b>5 080</b>	<b>100,0</b>	<b>100,0</b>
Københavns kommune .....	665	657	648	637	626	611	596	576	562	545	529	13,8	10,4
Frederiksberg kommune .....	109	107	104	103	102	100	97	96	95	94	91	2,3	1,8
Københavns amtskommune .....	575	585	595	607	617	621	625	627	630	631	631	11,9	12,4
Frederiksborg amtskommune .....	222	233	241	251	261	270	280	291	299	306	314	4,6	6,2
Roskilde amtskommune .....	126	132	138	145	154	161	170	177	182	188	193	2,6	3,8
Vestsjællands amtskommune .....	251	253	254	256	259	261	264	267	267	269	271	5,2	5,3
Storstrøms amtskommune .....	253	253	252	252	253	253	254	255	255	256	257	5,3	5,1
Bornholms amtskommune .....	49	48	48	47	47	47	47	47	47	47	47	1,0	0,9
Fyns amtskommune .....	427	429	430	431	434	437	440	443	445	446	448	8,9	8,8
Sønderjyllands amtskommune .....	233	235	236	237	239	240	240	243	244	245	246	4,8	4,8
Ribe amtskommune .....	192	194	196	197	198	199	201	203	205	206	208	4,0	4,1
Vejle amtskommune .....	297	300	302	304	307	309	312	315	317	317	319	6,2	6,3
Ringkøbing amtskommune .....	234	236	237	240	242	244	247	250	252	254	257	4,9	5,1
Århus amtskommune .....	507	511	517	524	534	542	549	555	560	563	566	10,5	11,1
Viborg amtskommune .....	220	221	220	220	221	221	223	225	225	227	228	4,6	4,5
Nordjyllands amtskommune .....	454	455	455	455	457	460	463	466	469	471	475	9,4	9,4
Hovedstadens omegns- kommuner .....	523	538	549	568	579	583	586	589	593	594	594	10,9	11,7
Hovedstadsregionen .....	1 697	1 714	1 726	1 743	1 760	1 763	1 768	1 767	1 768	1 764	1 758	35,2	34,6

ANM. Opgjort på grundlag af oplysninger fra CPR, 1967-1970  
dog på grundlag af oplysninger fra de kommunale folke-  
registre.

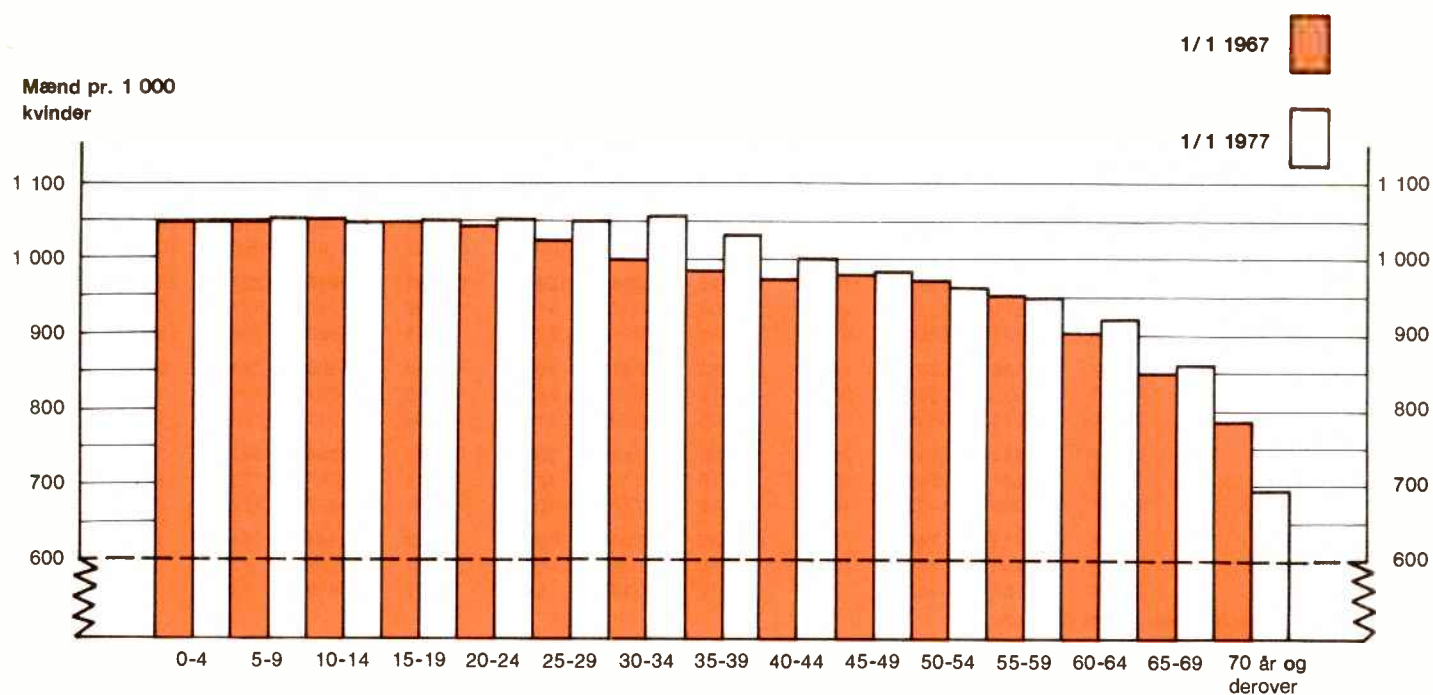

Kønsproportioner 1967 og 1977



# Befolkningen

Aldersfordelingen pr. 1. januar	Procentvis fordeling										
	1967	1968	1969	1970	1971	1972	1973	1974	1975	1976	1977
<b>Hele befolkningen</b>	<b>100,0</b>	<b>100,0</b>	<b>100,0</b>	<b>100,0</b>	<b>100,0</b>	<b>100,0</b>	<b>100,0</b>	<b>100,0</b>	<b>100,0</b>	<b>100,0</b>	<b>100,0</b>
Mænd .....	100,0	100,0	100,0	100,0	100,0	100,0	100,0	100,0	100,0	100,0	100,0
Kvinder .....	100,0	100,0	100,0	100,0	100,0	100,0	100,0	100,0	100,0	100,0	100,0
<b>0-4 år</b> .....	<b>8,5</b>	<b>8,5</b>	<b>8,3</b>	<b>8,0</b>	7,7	7,4	7,3	7,2	7,1	7,2	7,0
Drenge .....	8,8	8,8	8,6	8,3	7,9	7,7	7,5	7,4	7,4	7,4	7,2
Piger .....	8,2	8,2	8,0	7,8	7,4	7,2	7,0	7,0	6,9	6,9	6,7
<b>5-9 år</b> .....	<b>7,7</b>	<b>7,7</b>	<b>7,8</b>	<b>7,9</b>	<b>8,0</b>	<b>8,2</b>	<b>8,3</b>	<b>8,1</b>	<b>7,8</b>	<b>7,5</b>	<b>7,3</b>
Drenge .....	7,9	7,9	8,0	8,1	8,3	8,5	8,5	8,4	8,1	7,8	7,5
Piger .....	7,4	7,4	7,5	7,7	7,8	8,0	8,0	7,8	7,6	7,3	7,0
<b>10-14 år</b> .....	<b>7,7</b>	<b>7,6</b>	<b>7,6</b>	<b>7,5</b>	<b>7,4</b>	<b>7,4</b>	<b>7,4</b>	<b>7,5</b>	<b>7,7</b>	<b>7,8</b>	<b>8,1</b>
Drenge .....	8,0	7,9	7,8	7,7	7,7	7,6	7,7	7,8	7,9	8,1	8,4
Piger .....	7,5	7,4	7,3	7,3	7,2	7,2	7,2	7,3	7,4	7,6	7,8
<b>15-19 år</b> .....	<b>8,1</b>	<b>7,8</b>	<b>7,7</b>	<b>7,6</b>	<b>7,5</b>	<b>7,5</b>	<b>7,4</b>	<b>7,4</b>	<b>7,3</b>	<b>7,3</b>	<b>7,3</b>
Mænd .....	8,4	8,1	7,9	7,9	7,8	7,8	7,7	7,7	7,6	7,6	7,5
Kvinder .....	7,9	7,6	7,4	7,4	7,3	7,2	7,2	7,1	7,1	7,0	7,0
<b>20-24 år</b> .....	<b>8,6</b>	<b>8,7</b>	<b>8,7</b>	<b>8,5</b>	<b>8,3</b>	<b>7,9</b>	<b>7,7</b>	<b>7,6</b>	<b>7,5</b>	<b>7,4</b>	<b>7,4</b>
Mænd .....	8,8	9,0	9,0	8,9	8,6	8,2	7,9	7,8	7,7	7,6	7,6
Kvinder .....	8,3	8,4	8,4	8,2	8,0	7,6	7,4	7,3	7,2	7,1	7,1
<b>25-29 år</b> .....	<b>6,5</b>	<b>6,7</b>	<b>6,9</b>	<b>7,4</b>	<b>7,9</b>	<b>8,3</b>	<b>8,5</b>	<b>8,5</b>	<b>8,3</b>	<b>8,1</b>	<b>7,7</b>
Mænd .....	6,6	6,9	7,1	7,6	8,2	8,6	8,9	8,9	8,7	8,4	8,0
Kvinder .....	6,3	6,5	6,8	7,1	7,6	8,0	8,2	8,2	8,0	7,8	7,5
<b>30-34 år</b> .....	<b>5,9</b>	<b>5,9</b>	<b>6,0</b>	<b>6,1</b>	<b>6,2</b>	<b>6,3</b>	<b>6,5</b>	<b>6,8</b>	<b>7,2</b>	<b>7,6</b>	<b>8,1</b>
Mænd .....	5,9	6,0	6,1	6,2	6,3	6,4	6,7	7,0	7,4	7,9	8,4
Kvinder .....	5,8	5,8	5,9	6,0	6,0	6,1	6,3	6,6	7,0	7,3	7,8
<b>35-39 år</b> .....	<b>5,8</b>	<b>5,8</b>	<b>5,7</b>	<b>5,7</b>	<b>5,7</b>	<b>5,7</b>	<b>5,7</b>	<b>5,8</b>	<b>5,9</b>	<b>6,0</b>	<b>6,1</b>
Mænd .....	5,8	5,8	5,7	5,7	5,7	5,8	5,8	5,9	6,0	6,1	6,3
Kvinder .....	5,8	5,8	5,7	5,6	5,6	5,6	5,7	5,7	5,8	5,9	6,0
<b>40-44 år</b> .....	<b>6,2</b>	<b>6,1</b>	<b>6,0</b>	<b>5,8</b>	<b>5,7</b>	<b>5,6</b>	<b>5,6</b>	<b>5,5</b>	<b>5,5</b>	<b>5,5</b>	<b>5,5</b>
Mænd .....	6,2	6,1	6,0	5,8	5,7	5,7	5,6	5,5	5,5	5,5	5,6
Kvinder .....	6,2	6,1	6,0	5,8	5,7	5,6	5,5	5,5	5,4	5,4	5,4
<b>45-49 år</b> .....	<b>6,3</b>	<b>6,3</b>	<b>6,3</b>	<b>6,3</b>	<b>6,1</b>	<b>6,0</b>	<b>5,8</b>	<b>5,7</b>	<b>5,6</b>	<b>5,5</b>	<b>5,4</b>
Mænd .....	6,3	6,3	6,3	6,3	6,1	5,9	5,8	5,7	5,6	5,5	5,4
Kvinder .....	6,4	6,3	6,3	6,3	6,1	6,0	5,9	5,7	5,6	5,5	5,4
<b>50-54 år</b> .....	<b>6,1</b>	<b>6,0</b>	<b>5,9</b>	<b>5,8</b>	<b>5,9</b>	<b>6,0</b>	<b>6,0</b>	<b>6,0</b>	<b>6,0</b>	<b>5,8</b>	<b>5,7</b>
Mænd .....	6,1	5,9	5,9	5,8	5,9	5,9	5,9	5,9	5,9	5,8	5,6
Kvinder .....	6,1	6,0	6,0	5,8	6,0	6,0	6,0	6,0	6,0	5,9	5,7
<b>55-59 år</b> .....	<b>5,9</b>	<b>6,0</b>	<b>5,9</b>	<b>5,9</b>	<b>5,8</b>	<b>5,7</b>	<b>5,6</b>	<b>5,5</b>	<b>5,4</b>	<b>5,5</b>	<b>5,5</b>
Mænd .....	5,8	5,9	5,9	5,8	5,7	5,6	5,5	5,4	5,4	5,5	5,5
Kvinder .....	6,0	6,1	6,0	6,0	5,9	5,8	5,7	5,6	5,5	5,6	5,7
<b>60-64 år</b> .....	<b>5,1</b>	<b>5,2</b>	<b>5,2</b>	<b>5,3</b>	<b>5,4</b>	<b>5,4</b>	<b>5,4</b>	<b>5,4</b>	<b>5,4</b>	<b>5,3</b>	<b>5,2</b>
Mænd .....	4,9	4,9	5,0	5,1	5,2	5,2	5,3	5,2	5,2	5,1	5,1
Kvinder .....	5,4	5,4	5,4	5,5	5,6	5,6	5,6	5,6	5,5	5,4	5,4
<b>65-69 år</b> .....	<b>4,3</b>	<b>4,3</b>	<b>4,4</b>	<b>4,4</b>	<b>4,5</b>	<b>4,5</b>	<b>4,5</b>	<b>4,6</b>	<b>4,7</b>	<b>4,8</b>	<b>4,8</b>
Mænd .....	4,0	4,0	4,0	4,1	4,1	4,2	4,2	4,3	4,4	4,4	4,5
Kvinder .....	4,6	4,7	4,7	4,7	4,8	4,8	4,8	4,9	5,0	5,1	5,1
<b>70-74 år</b> .....	<b>3,3</b>	<b>3,3</b>	<b>3,4</b>	<b>3,4</b>	<b>3,4</b>	<b>3,5</b>	<b>3,6</b>	<b>3,6</b>	<b>3,6</b>	<b>3,7</b>	<b>3,7</b>
Mænd .....	3,0	3,0	3,1	3,0	3,1	3,1	3,1	3,1	3,2	3,3	3,3
Kvinder .....	3,6	3,6	3,8	3,8	3,9	3,9	4,0	4,0	4,1	4,1	4,2
<b>75-79 år</b> .....	<b>2,2</b>	<b>2,2</b>	<b>2,3</b>	<b>2,3</b>	<b>2,4</b>	<b>2,4</b>	<b>2,5</b>	<b>2,5</b>	<b>2,6</b>	<b>2,6</b>	<b>2,6</b>
Mænd .....	1,9	1,9	2,0	2,0	2,0	2,1	2,1	2,1	2,1	2,1	2,2
Kvinder .....	2,4	2,5	2,5	2,6	2,7	2,8	2,9	3,0	3,0	3,1	3,1
<b>80-84 år</b> .....	<b>1,2</b>	<b>1,3</b>	<b>1,3</b>	<b>1,3</b>	<b>1,3</b>	<b>1,4</b>	<b>1,4</b>	<b>1,5</b>	<b>1,5</b>	<b>1,5</b>	<b>1,6</b>
Mænd .....	1,1	1,1	1,1	1,1	1,1	1,1	1,1	1,2	1,2	1,2	1,2
Kvinder .....	1,4	1,4	1,5	1,5	1,5	1,7	1,7	1,7	1,8	1,9	1,9
<b>85-89 år</b> .....	<b>0,5</b>	<b>0,5</b>	<b>0,5</b>	<b>0,6</b>	<b>0,6</b>	<b>0,6</b>	<b>0,6</b>	<b>0,6</b>	<b>0,7</b>	<b>0,7</b>	<b>0,7</b>
Mænd .....	0,4	0,4	0,4	0,5	0,5	0,5	0,5	0,5	0,5	0,5	0,5
Kvinder .....	0,5	0,6	0,6	0,7	0,7	0,7	0,7	0,8	0,8	0,8	0,9
<b>90 år og derover</b> .....	<b>0,1</b>	<b>0,1</b>	<b>0,1</b>	<b>0,2</b>	<b>0,2</b>	<b>0,2</b>	<b>0,2</b>	<b>0,2</b>	<b>0,2</b>	<b>0,2</b>	<b>0,2</b>
Mænd .....	0,1	0,1	0,1	0,1	0,1	0,1	0,2	0,2	0,2	0,2	0,2
Kvinder .....	0,2	0,2	0,2	0,2	0,2	0,2	0,2	0,2	0,3	0,3	0,3

ANM. Opgjort på grundlag af oplysninger fra CPR, 1967-1970  
dog folketal beregnet ud fra folketællingerne.



# Befolkningen

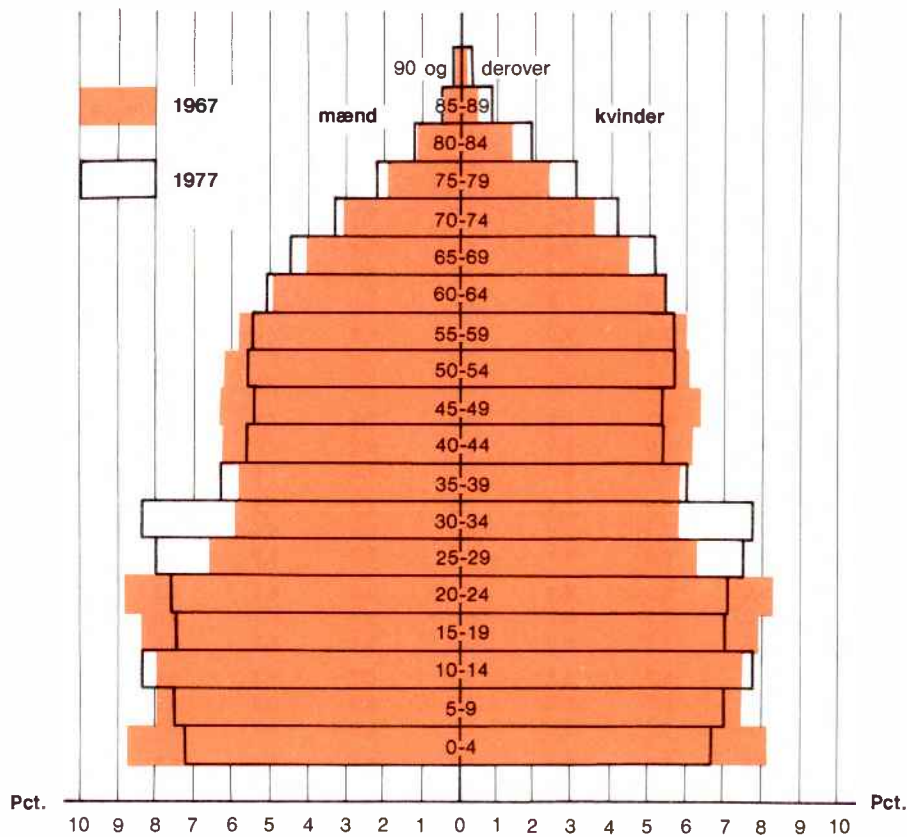

Befolkningens procentvise aldersfordeling 1. januar 1967 og 1. januar 1977

## Fordeling efter ægteskabelig stilling og køn pr. 1. januar

	1967	1968	1969	1970	1971	1972	1973	1974	1975	1976	1977	Procentvis fordeling	
												1967	1977
<b>Hele befolkningen</b> ..	<b>4817746</b>	<b>4852962</b>	<b>4876803</b>	<b>4906916</b>	<b>4950598</b>	<b>4975653</b>	<b>5007538</b>	<b>5036184</b>	<b>5054410</b>	<b>5065313</b>	<b>5079879</b>	<b>100,0</b>	<b>100,0</b>
Mænd .....	2387544	2404948	2416083	2432491	2459814	2470193	2484811	2498164	2504217	2506844	2512827	100,0	100,0
Kvinder .....	2430202	2448014	2460720	2474425	2490784	2505460	2522727	2538020	2550193	2558469	2567052	100,0	100,0
<b>Ugifte</b> .....	<b>2092111</b>	<b>2094402</b>	<b>2089306</b>	<b>2088811</b>	<b>2091499</b>	<b>2104114</b>	<b>2123026</b>	<b>2144048</b>	<b>2155773</b>	<b>2166064</b>	<b>2179055</b>	<b>43,4</b>	<b>42,9</b>
Mænd .....	1108075	1111483	1110643	1113419	1117385	1124742	1135589	1147345	1153064	1158206	1165739	46,4	46,4
Kvinder .....	984036	982919	978663	975392	974114	979372	987437	996703	1002709	1007858	1013316	40,5	39,5
<b>Gifte og separerede</b>	<b>2333673</b>	<b>2357869</b>	<b>2376874</b>	<b>2395828</b>	<b>2412570</b>	<b>2419776</b>	<b>2412194</b>	<b>2401340</b>	<b>2393442</b>	<b>2379750</b>	<b>2367252</b>	<b>48,4</b>	<b>46,6</b>
Mænd .....	1163824	1175820	1185130	1195109	1208793	1210121	1206016	1201000	1196647	1189309	1182917	48,7	47,1
Kvinder .....	1169849	1182049	1191744	1200719	1203777	1209655	1206178	1200340	1196795	1190441	1184335	48,1	46,1
<b>Fraskilte</b> .....	<b>114389</b>	<b>118555</b>	<b>124175</b>	<b>131296</b>	<b>145932</b>	<b>153614</b>	<b>167956</b>	<b>180341</b>	<b>190011</b>	<b>199896</b>	<b>209347</b>	<b>2,4</b>	<b>4,1</b>
Mænd .....	44170	45989	48569	52036	59394	63181	70247	76262	80860	85572	90131	1,9	3,6
Kvinder .....	70219	72566	75606	79260	86538	90433	97709	104079	109151	114324	119216	2,9	4,6
<b>Enkestand</b> .....	<b>277573</b>	<b>282136</b>	<b>286448</b>	<b>290981</b>	<b>300597</b>	<b>298149</b>	<b>304362</b>	<b>310455</b>	<b>315184</b>	<b>319603</b>	<b>324225</b>	<b>5,8</b>	<b>6,4</b>
Mænd .....	71475	71656	71741	71927	74242	72149	72959	73557	73646	73757	74040	3,0	2,9
Kvinder .....	206098	210480	214707	219054	226355	226000	231403	236898	241538	245846	250185	8,5	9,8

ANM. Opgjort på grundlag af oplysninger fra CPR, 1967-1970 dog folketal beregnet ud fra folketællingerne.

## Vielser og skilsmisser

	1966	1967	1968	1969	1970	1971	1972	1973	1974	1975	1976
Vielser .....	41424	41158	39457	39158	36376	32801	31073	30813	33182	31782	31192
Skilsmisser .....	6726	6939	7572	8955	9524	13401	13134	12637	13132	13264	13064
Vielser pr. 1000 ikke gifte mænd over 17 år .....	79,9	78,7	75,0	73,7	67,2	59,3	54,9	52,7	55,2	51,2	49,0
Skilsmisser pr. 1000 gifte mænd .....	5,5	5,7	6,1	7,2	7,6	10,8	10,9	10,5	11,0	10,6	10,5

# Befolkningen

Antal viiede  
pr. 1000 ikke gifte

		1966	1967	1968	1969	1970	1971	1972	1973	1974	1975	1976
<b>Mænd</b>	<b>I alt</b> .....	<b>79,9</b>	<b>78,7</b>	<b>75,0</b>	<b>73,7</b>	<b>67,2</b>	<b>59,3</b>	<b>54,9</b>	<b>52,7</b>	<b>55,2</b>	<b>51,2</b>	<b>49,0</b>
<b>Kvinder</b>	<b>-</b> .....	<b>59,3</b>	<b>58,8</b>	<b>56,0</b>	<b>55,2</b>	<b>50,5</b>	<b>44,8</b>	<b>41,7</b>	<b>40,2</b>	<b>42,2</b>	<b>39,1</b>	<b>37,5</b>
Mænd	18-19 år .....	20,8	19,2	16,8	14,6	12,2	8,7	8,2	6,0	5,4	4,4	4,6
Kvinder	15-19 år .....	53,6	50,6	45,8	41,0	35,0	28,1	25,4	23,0	21,9	18,9	16,9
Mænd	20-24 år .....	151,4	149,7	142,8	136,1	120,7	104,3	90,9	79,9	77,9	68,5	62,1
Kvinder	- .....	256,7	255,1	247,3	242,6	221,6	188,8	166,0	150,1	149,6	133,7	123,1
Mænd	25-29 år .....	208,3	198,3	184,2	178,6	160,9	140,4	128,8	122,6	130,4	122,8	115,2
Kvinder	- .....	186,1	183,9	178,1	184,1	169,2	143,5	134,0	137,8	148,3	136,6	129,6
Mænd	30-34 år .....	114,1	104,8	99,6	100,4	93,2	79,1	79,0	83,7	92,0	89,5	86,4
Kvinder	- .....	87,4	84,6	80,6	91,6	82,9	77,5	76,3	90,9	96,8	89,5	85,6
Mænd	35-39 år .....	67,5	58,7	55,4	59,5	54,9	51,0	51,4	55,2	62,0	58,9	60,2
Kvinder	- .....	47,0	45,0	44,2	48,9	47,4	43,8	44,8	55,0	62,4	57,8	58,6
Mænd	40-49 år .....	37,5	37,4	33,0	36,0	36,1	34,2	32,1	33,6	38,5	37,4	36,8
Kvinder	- .....	23,2	22,7	20,3	24,7	25,0	24,0	24,3	26,0	28,1	29,0	30,0
Mænd	50-59 år .....	19,0	18,4	15,9	19,6	19,6	18,4	18,8	18,2	19,4	18,5	19,9
Kvinder	- .....	6,7	6,4	5,7	7,3	8,0	6,8	7,0	6,9	8,0	7,4	7,9
Mænd	60-69 år .....	7,5	7,0	6,2	7,4	7,0	6,2	6,0	6,1	5,5	6,0	6,8
Kvinder	- .....	1,1	1,3	1,1	1,4	1,3	1,4	1,2	1,2	1,0	1,4	1,4
Mænd	70 år og derover ..	2,0	1,6	1,7	2,0	1,9	1,7	1,9	1,6	1,7	1,9	2,0
Kvinder	- .....	0,3	0,2	0,3	0,2	0,3	0,2	0,3	0,2	0,3	0,3	0,4

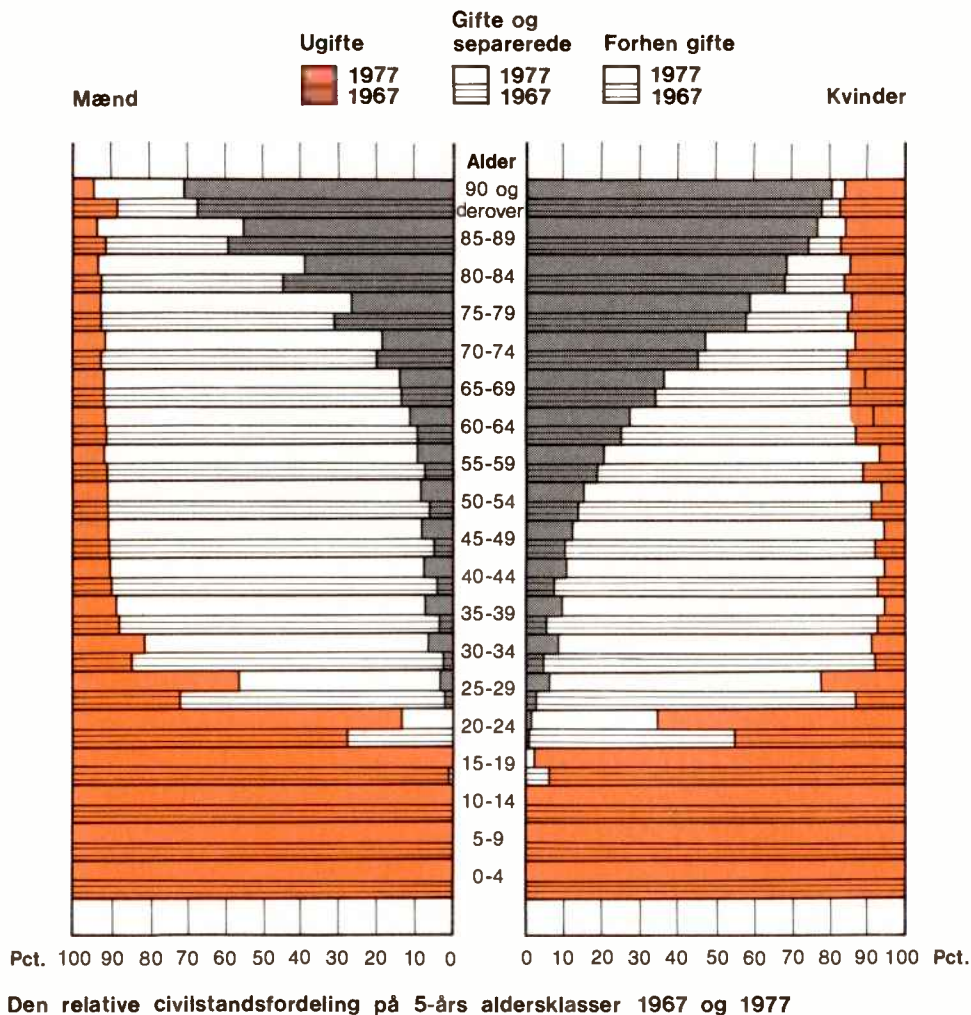

# Befolkningen

Befolkningsudviklingen	1966	1967	1968	1969	1970	1971	1972	1973	1974	1975	1976
<b>Levendefødte</b> .....	<b>88 332</b>	<b>81 410</b>	<b>74 543</b>	<b>71 298</b>	<b>70 802</b>	<b>75 359</b>	<b>75 505</b>	<b>71 895</b>	<b>71 327</b>	<b>72 071</b>	<b>65 267</b>
Drengene .....	45 412	41 791	38 491	36 867	36 382	38 955	38 692	36 899	36 556	36 811	33 734
Piger .....	42 920	39 619	36 052	34 431	34 420	36 404	36 813	34 996	34 771	35 260	31 533
<b>Døde</b> .....	<b>49 344</b>	<b>47 836</b>	<b>47 290</b>	<b>47 943</b>	<b>48 233</b>	<b>48 858</b>	<b>50 445</b>	<b>50 526</b>	<b>51 637</b>	<b>50 895</b>	<b>54 001</b>
Mænd .....	26 644	25 941	25 667	26 074	26 127	26 837	27 482	27 722	28 340	27 768	29 249
Kvinder .....	22 700	21 895	21 623	21 869	22 106	22 021	22 963	22 804	23 297	23 127	24 752
Heraf døde under 1 år .....	1 497	1 287	1 219	1 058	1 005	1 019	921	825	762	746	663
<b>Fødselsoverskud</b> .....	<b>38 988</b>	<b>33 574</b>	<b>27 253</b>	<b>23 355</b>	<b>22 569</b>	<b>26 501</b>	<b>25 060</b>	<b>21 369</b>	<b>19 690</b>	<b>21 176</b>	<b>11 266</b>
<b>Nettoindvandring</b> .....	<b>1 743</b>	<b>1 642</b>	<b>÷ 3 412</b>	<b>6 758</b>	<b>11 587</b>	<b>3 400</b>	<b>5 438</b>	<b>12 245</b>	<b>÷ 6 605</b>	<b>÷ 8 713</b>	<b>3 320</b>
Fraflyttet til udlandet .....	28 071	29 055	30 067	29 499	27 001	31 626	25 762	29 703	39 751	40 659	30 000
Tilflyttet fra udlandet .....	29 814	30 697	26 655	36 257	38 588	35 026	31 200	41 948	33 146	31 946	33 320
<b>Årets befolkningstilvækst</b> .....	<b>40 731</b>	<b>35 216</b>	<b>23 841</b>	<b>30 113</b>	<b>34 156</b>	<b>29 901</b>	<b>30 498</b>	<b>33 614</b>	<b>13 085</b>	<b>12 463</b>	<b>14 586</b>
<b>Pr. 1000 indbyggere</b>											
Levendefødte .....	18,4	16,8	15,3	14,6	14,4	15,2	15,1	14,3	14,1	14,2	12,9
Døde .....	10,3	9,9	9,7	9,8	9,8	9,8	10,1	10,1	10,2	10,1	10,6
Fødselsoverskud .....	8,1	6,9	5,6	4,8	4,6	5,3	5,0	4,3	3,9	4,2	2,2

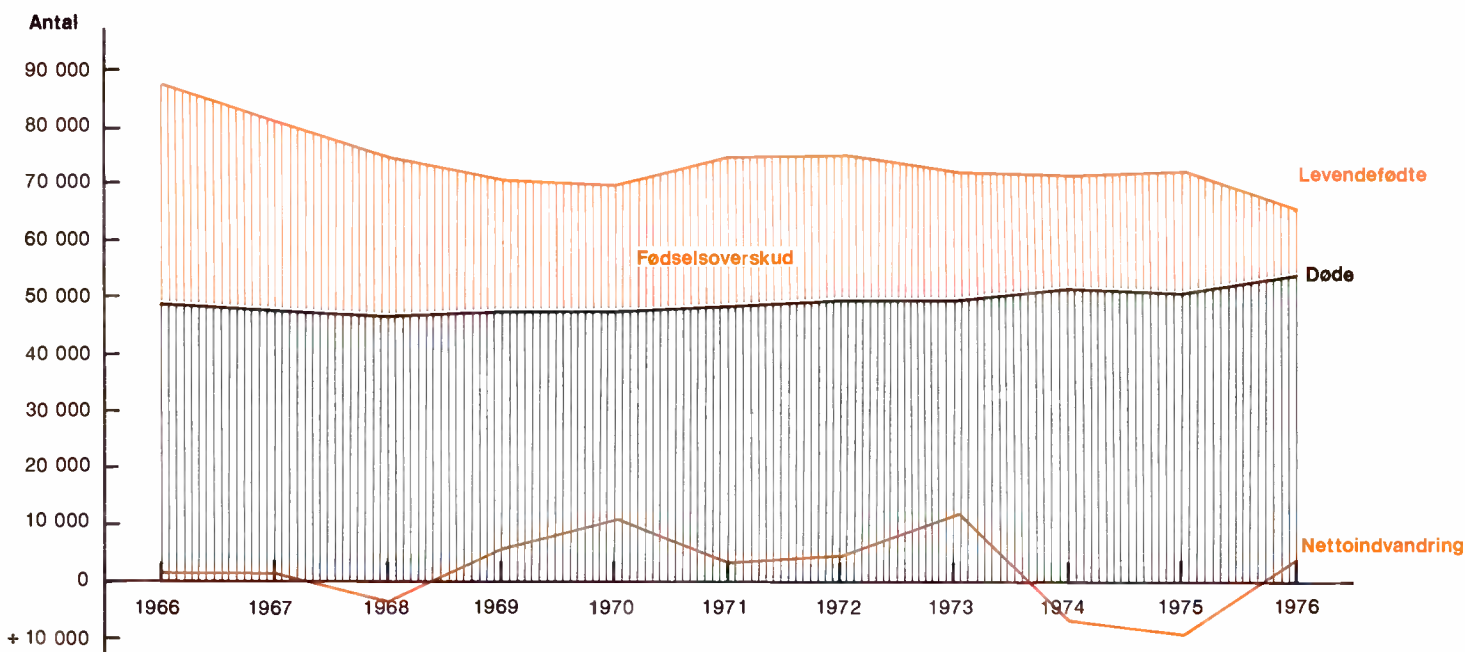

Befolkningsudviklingen 1966 – 76

Fødsler												Procentvis fordeling	
	1966	1967	1968	1969	1970	1971	1972	1973	1974	1975	1976	1966	1976
<b>Fødte i alt</b> .....	<b>89 207</b>	<b>82 125</b>	<b>75 179</b>	<b>71 910</b>	<b>71 406</b>	<b>75 979</b>	<b>76 082</b>	<b>72 418</b>	<b>71 768</b>	<b>72 554</b>	<b>65 698</b>	<b>100,0</b>	<b>100,0</b>
Levendefødte .....	88 332	81 410	74 543	71 298	70 802	75 359	75 505	71 895	71 327	72 071	65 267	100,0	100,0
Dødfødte .....	875	715	636	612	604	620	577	523	441	483	431	100,0	100,0
<b>I ægteskab</b> .....	<b>80 122</b>	<b>73 011</b>	<b>66 784</b>	<b>63 764</b>	<b>63 508</b>	<b>66 609</b>	<b>65 102</b>	<b>59 999</b>	<b>58 253</b>	<b>56 762</b>	<b>49 903</b>	<b>89,8</b>	<b>76,0</b>
Levendefødte .....	79 349	72 388	66 233	63 244	62 991	66 074	64 628	59 569	57 916	56 408	49 595	89,8	76,0
Dødfødte .....	773	623	551	520	517	535	474	430	337	354	308	88,3	71,5
<b>Udenfor ægteskab</b> .....	<b>9 085</b>	<b>9 114</b>	<b>8 395</b>	<b>8 146</b>	<b>7 898</b>	<b>9 370</b>	<b>10 980</b>	<b>12 419</b>	<b>13 515</b>	<b>15 792</b>	<b>15 795</b>	<b>10,2</b>	<b>24,0</b>
Levendefødte .....	8 983	9 022	8 310	8 054	7 811	9 285	10 877	12 326	13 411	15 663	15 672	10,2	24,0
Dødfødte .....	102	92	85	92	87	85	103	93	104	129	123	11,7	28,5



# Befolkningen

**Aldersbetingede  
fertilitetskvoienter**

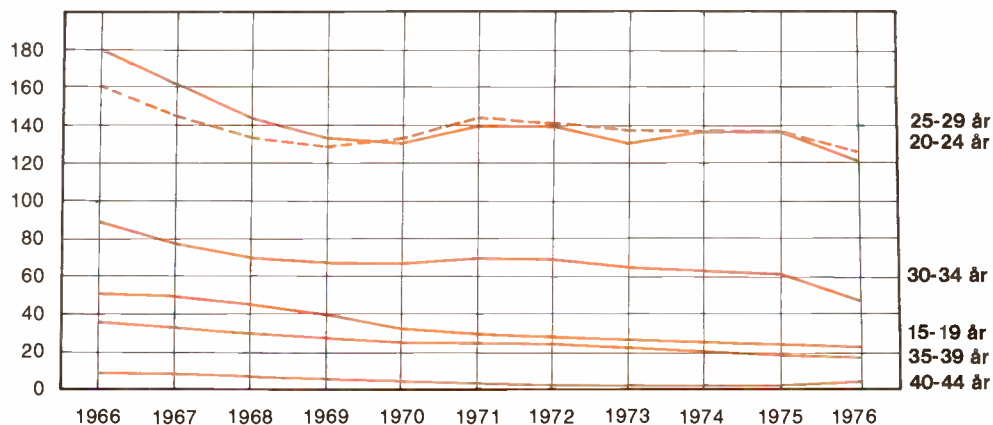

**Fertilitetskvoienter** (gnstl. antal levendefødte pr. 1 000 kvinder i hver af 5-års aldersklasserne 15-44 år) **1966-76**

Aldersbetingede fertilitetskvoienter	Levendefødte pr. 1000 kvinder i forskellige aldersgrupper (15-49 år)										
	1966	1967	1968	1969	1970	1971	1972	1973	1974	1975	1976
<b>Moderens alder</b>											
15-19 år .....	49,6	47,6	44,1	38,8	32,4	29,0	28,1	26,0	25,5	26,8	23,1
20-24 - .....	179,2	161,9	142,6	133,3	130,4	138,9	139,2	131,2	133,3	136,6	121,1
25-29 - .....	161,3	145,0	133,0	128,2	130,8	142,8	141,7	136,7	133,7	137,0	126,0
30-34 - .....	87,6	76,1	68,9	67,4	66,0	69,1	68,6	64,5	62,8	61,8	57,8
35-39 - .....	36,5	31,8	28,2	26,5	24,7	24,2	23,8	20,9	20,2	18,1	18,0
40-44 - .....	8,2	7,0	6,3	5,4	5,4	4,4	4,2	3,9	3,7	3,3	3,2
45-49 - .....	0,6	0,5	0,3	0,4	0,3	0,3	0,2	0,2	0,2	0,2	0,1
<b>Generel fertilitetskvoient<sup>1</sup> ..</b>	<b>78,0</b>	<b>71,5</b>	<b>65,2</b>	<b>62,2</b>	<b>61,4</b>	<b>65,2</b>	<b>65,1</b>	<b>61,6</b>	<b>60,9</b>	<b>61,3</b>	<b>55,3</b>
Samlet fertilitet .....	2 615	2 350	2 117	2 000	1 950	2 043	2 029	1 917	1 897	1 919	1 747
Bruttoreproduktionstal .....	1 271	1 144	1 025	966	948	987	990	934	924	938	844
Nettoreproduktionstal .....	1 239	1 118	1 000	944	927	965	970	915	908	921	829

<sup>1</sup> Antal levendefødte pr. 1000 kvinder 15-49 år.

**Antal døde  
pr. 1000 personer  
i hver aldersklasse**

	1966	1967	1968	1969	1970	1971	1972	1973	1974	1975	1976
<b>Mænd</b> .....	<b>11,2</b>	<b>10,8</b>	<b>10,6</b>	<b>10,8</b>	<b>10,7</b>	<b>10,9</b>	<b>11,1</b>	<b>11,1</b>	<b>11,3</b>	<b>11,1</b>	<b>11,7</b>
0 år .....	20,20	18,03	17,50	16,93	17,33	16,22	14,65	12,64	12,78	12,07	11,59
1- 4 - .....	0,83	0,77	0,95	0,79	0,85	0,81	0,66	0,68	0,64	0,68	0,71
5- 9 - .....	0,53	0,50	0,63	0,56	0,50	0,59	0,51	0,52	0,41	0,48	0,36
10-19 - .....	0,67	0,64	0,71	0,66	0,65	0,78	0,73	0,70	0,67	0,64	0,66
20-29 - .....	0,98	1,00	1,01	0,98	1,04	1,00	0,98	1,06	1,08	1,18	1,11
30-39 - .....	1,59	1,41	1,53	1,48	1,51	1,53	1,60	1,61	1,49	1,44	1,44
40-49 - .....	3,58	3,50	3,66	3,79	3,98	3,90	3,99	3,98	4,23	3,79	3,99
50-59 - .....	10,31	10,70	9,91	10,08	10,25	10,43	10,44	10,51	10,54	10,41	11,04
60-69 - .....	27,73	28,02	27,05	27,15	26,33	27,01	27,93	27,29	26,84	26,35	27,41
70-79 - .....	68,25	64,89	62,63	63,94	63,39	62,11	65,00	64,15	65,96	63,35	65,67
80 år og derover .....	177,18	159,88	159,80	157,20	150,95	156,47	150,42	154,34	157,54	151,67	161,74
<b>Kvinder</b> .....	<b>9,4</b>	<b>9,0</b>	<b>8,8</b>	<b>8,9</b>	<b>8,9</b>	<b>8,8</b>	<b>9,1</b>	<b>9,0</b>	<b>9,2</b>	<b>9,1</b>	<b>9,7</b>
0 år .....	14,39	11,84	13,31	11,79	11,15	11,88	9,92	9,99	8,83	9,00	7,76
1- 4 - .....	0,75	0,64	0,57	0,62	0,53	0,52	0,62	0,45	0,41	0,44	0,42
5- 9 - .....	0,29	0,39	0,31	0,36	0,38	0,36	0,30	0,32	0,22	0,40	0,24
10-19 - .....	0,36	0,32	0,30	0,35	0,34	0,35	0,31	0,36	0,28	0,27	0,29
20-29 - .....	0,43	0,39	0,48	0,50	0,51	0,50	0,46	0,47	0,40	0,42	0,45
30-39 - .....	1,09	1,07	1,18	1,12	1,08	1,03	1,01	1,04	0,88	0,92	0,92
40-49 - .....	2,71	2,96	2,75	3,01	2,72	3,05	2,89	3,10	2,69	2,81	2,94
50-59 - .....	6,21	6,19	6,18	6,12	6,50	6,32	6,33	5,97	6,48	6,29	6,56
60-69 - .....	16,17	15,78	15,13	15,32	15,18	14,33	15,16	14,23	13,84	13,89	14,55
70-79 - .....	49,23	45,78	43,46	42,83	41,71	39,91	40,83	39,03	39,98	37,86	39,52
80 år og derover .....	152,99	139,86	134,94	129,55	127,61	123,84	125,77	123,66	123,47	117,90	125,02

# Befolkningen

Middellevetiden 1966/67 1967/68 1968/69 1969/70 1970/71 1971/72 1972/73 1973/74 1974/75 1975/76

## Mænd

0 år	70,3	70,6	70,7	70,8	70,7	70,7	70,8	70,8	71,1	71,1
5	67,0	67,2	67,3	67,3	67,2	67,1	67,0	67,0	67,2	67,1
10	62,1	62,4	62,5	62,5	62,4	62,3	62,2	62,2	62,3	62,3
15	57,3	57,5	57,6	57,6	57,5	57,4	57,3	57,3	57,4	57,4
20	52,5	52,8	52,9	52,8	52,8	52,7	52,6	52,6	52,7	52,6
25	47,8	48,0	48,1	48,1	48,0	47,9	47,9	47,9	48,0	47,9
30	43,0	43,2	43,3	43,3	43,3	43,2	43,1	43,1	43,2	43,2
35	38,2	38,5	38,6	38,6	38,5	38,4	38,3	38,3	38,5	38,4
40	33,6	33,8	33,9	33,9	33,8	33,8	33,7	33,7	33,8	33,7
45	29,0	29,3	29,4	29,4	29,3	29,2	29,2	29,2	29,3	29,2
50	24,6	24,8	25,0	25,0	25,0	24,9	24,8	24,8	24,9	24,9
55	20,4	20,7	20,8	20,9	20,9	20,8	20,8	20,8	20,9	20,8
60	16,7	16,9	17,0	17,1	17,1	17,0	17,0	17,0	17,1	17,1
65	13,3	13,6	13,6	13,7	13,7	13,7	13,6	13,6	13,7	13,7
70	10,4	10,7	10,7	10,8	10,8	10,8	10,8	10,7	10,7	10,7
75	7,9	8,2	8,2	8,3	8,3	8,4	8,3	8,3	8,3	8,2
80	5,8	6,0	6,1	6,2	6,1	6,2	6,3	6,2	6,2	6,2
85	4,1	4,3	4,4	4,5	4,4	4,5	4,6	4,5	4,5	4,5
90	3,0	3,1	3,1	3,2	3,1	3,2	3,3	3,2	3,2	3,2

## Kvinder

0 år	74,9	75,4	75,6	75,7	75,9	76,1	76,3	76,6	76,8	76,8
5	71,2	71,6	71,8	71,8	72,1	72,2	72,3	72,5	72,7	72,6
10	66,4	66,7	66,9	67,0	67,2	67,3	67,4	67,6	67,8	67,7
15	61,4	61,8	62,0	62,1	62,3	62,4	62,5	62,7	62,9	62,8
20	56,6	56,9	57,1	57,2	57,4	57,5	57,6	57,8	58,0	57,9
25	51,7	52,0	52,2	52,3	52,5	52,6	52,7	52,9	53,1	53,0
30	46,8	47,1	47,4	47,5	47,7	47,7	47,8	48,0	48,2	48,1
35	41,9	42,3	42,5	42,6	42,9	42,9	43,0	43,2	43,4	43,3
40	37,2	37,6	37,8	37,9	38,1	38,2	38,3	38,5	38,6	38,5
45	32,6	33,0	33,2	33,3	33,5	33,6	33,7	33,8	34,0	33,9
50	28,1	28,5	28,8	28,9	29,1	29,1	29,2	29,4	29,5	29,5
55	23,8	24,2	24,4	24,5	24,8	24,9	24,9	25,1	25,2	25,2
60	19,6	20,0	20,2	20,4	20,6	20,7	20,8	20,9	21,1	21,1
65	15,6	16,1	16,3	16,5	16,7	16,8	16,8	17,0	17,2	17,1
70	12,1	12,4	12,7	12,9	13,1	13,2	13,2	13,3	13,5	13,5
75	9,0	9,3	9,6	9,7	9,9	9,9	10,0	10,0	10,2	10,2
80	6,4	6,7	6,9	7,1	7,2	7,2	7,3	7,3	7,5	7,4
85	4,5	4,8	4,9	5,0	5,1	5,1	5,2	5,2	5,3	5,2
90	3,2	3,4	3,5	3,5	3,6	3,6	3,6	3,6	3,7	3,6

## Ar

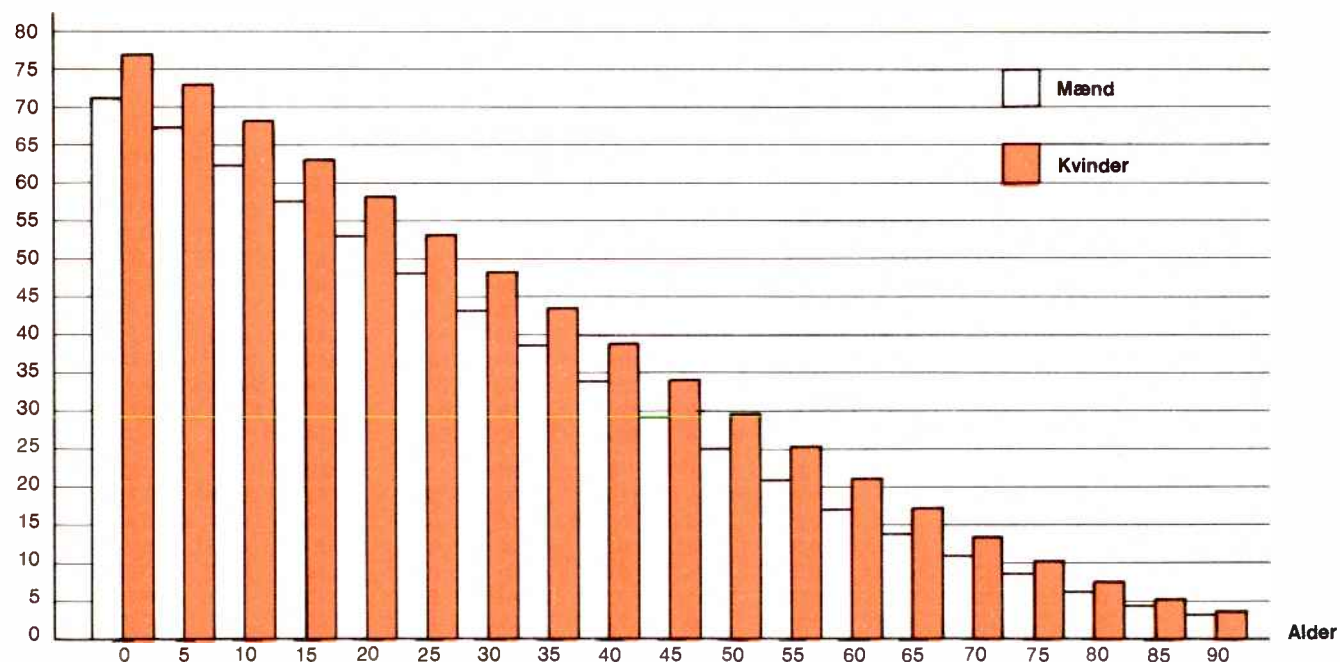

Middellevetiden for mænd og kvinder opdelt på alder 1975-76

# Befolkningen

## Antal personer, der er flyttet mellem kommuner

	1966	1967	1968	1969	1970 <sup>1</sup>	1971 <sup>2</sup>	1972 <sup>2</sup>	1973 <sup>2</sup>	1974 <sup>2</sup>	1975 <sup>2</sup>	1976 <sup>2</sup>
<b>Mænd i alt</b> .....	<b>218 468</b>	<b>217 903</b>	<b>216 710</b>	<b>236 789</b>	...	<b>203 034</b>	<b>210 261</b>	<b>213 117</b>	<b>195 911</b>	<b>186 246</b>	<b>190 777</b>
Under 5 år .....	24 821	24 963	23 681	26 160	...	19 486	20 439	20 274	17 947	16 733	17 549
5-9 år .....	11 948	11 845	11 714	14 178	...	12 698	13 940	14 193	11 992	11 082	10 989
10-14 - .....	8 673	8 831	8 519	9 713	...	8 788	9 365	9 654	8 849	8 740	8 980
15-19 - .....	30 543	28 597	27 042	26 931	...	24 625	24 995	25 274	25 493	25 329	24 980
20-24 - .....	62 198	63 569	64 569	67 098	...	53 249	51 176	51 647	48 553	44 979	44 980
25-29 - .....	28 941	29 642	30 901	35 756	...	33 941	36 614	38 264	34 061	30 613	31 398
30-34 - .....	15 335	14 849	14 899	17 191	...	15 741	17 191	17 922	16 738	16 834	18 799
35-39 - .....	9 672	9 473	9 360	10 595	...	9 324	10 174	10 167	9 169	8 876	9 425
40-44 - .....	7 172	7 010	6 738	7 637	...	6 795	7 095	6 849	6 239	5 952	6 140
45-49 - .....	5 338	5 361	5 424	6 193	...	5 259	5 473	5 266	4 599	4 644	4 681
50-54 - .....	4 112	4 072	4 008	4 435	...	3 864	4 170	4 238	3 809	3 682	3 780
55-59 - .....	3 209	3 181	3 264	3 641	...	2 998	3 072	3 052	2 708	2 679	2 815
60-64 - .....	2 266	2 175	2 222	2 608	...	2 206	2 461	2 400	2 149	2 274	2 277
65-69 - .....	1 935	1 943	1 865	2 126	...	1 841	1 875	1 850	1 657	1 784	1 885
70 år og derover .....	2 305	2 392	2 504	2 527	...	2 219	2 221	2 067	1 948	2 045	2 099
<b>Kvinder i alt</b> .....	<b>221 645</b>	<b>219 585</b>	<b>219 702</b>	<b>235 340</b>	...	<b>195 935</b>	<b>200 024</b>	<b>200 552</b>	<b>183 949</b>	<b>173 339</b>	<b>177 154</b>
Under 5 år .....	23 384	23 619	22 687	24 495	...	18 220	19 167	19 140	17 096	15 994	16 787
5-9 år .....	11 243	11 055	10 905	13 092	...	11 979	13 224	13 495	11 289	10 390	10 490
10-14 - .....	8 025	7 974	7 661	8 694	...	7 853	8 232	8 316	7 541	7 607	8 041
15-19 - .....	57 307	54 523	53 771	53 957	...	45 040	43 763	42 694	40 325	36 623	35 026
20-24 - .....	61 048	62 481	63 861	65 917	...	51 589	49 414	49 423	46 695	42 900	43 462
25-29 - .....	20 691	20 667	21 441	24 948	...	23 481	25 785	26 869	23 807	21 957	22 733
30-34 - .....	10 558	10 436	10 495	11 968	...	10 548	11 744	12 308	11 326	11 541	13 178
35-39 - .....	6 893	6 706	6 431	7 255	...	6 291	6 829	6 665	6 039	5 954	6 272
40-44 - .....	5 292	5 255	4 898	5 551	...	4 473	4 660	4 622	4 073	4 057	4 298
45-49 - .....	4 304	4 117	4 125	4 654	...	3 868	4 070	3 798	3 423	3 373	3 571
50-54 - .....	3 416	3 330	3 371	3 621	...	3 106	3 379	3 440	3 105	3 127	3 107
55-59 - .....	2 738	2 639	2 758	3 034	...	2 552	2 756	2 704	2 446	2 639	2 612
60-64 - .....	2 261	2 292	2 231	2 583	...	2 300	2 400	2 368	2 187	2 315	2 362
65-69 - .....	1 664	1 635	1 804	1 974	...	1 622	1 698	1 649	1 636	1 707	1 898
70 år og derover .....	2 821	2 856	3 263	3 597	...	3 013	2 903	3 061	2 961	3 155	3 317

ANM. Et mindre antal mellemkommunale flytninger, som i perioden 1966-69 er berigtiget uden udstedelse af flyttebevis, er ikke medregnet. Fra 1971 er opgørelsen baseret på materiale fra CPR mod tidligere flyttebeviser indsendt fra de enkelte kommuner.

1 Der er ikke udarbejdet nogen flyttestatistik over de mellemkommunale flytninger for året 1970, da kontinuiteten i flyttebegrebet blev brudt pr. 1/4 1970 som følge af kommunalreformen.

2 Som følge af kommunesammenlægningerne registreres nu et mindre antal mellemkommunale flytninger end før sammenlægningerne.

## Procentvis fordeling

	1966	1967	1968	1969	1970 <sup>1</sup>	1971 <sup>2</sup>	1972 <sup>2</sup>	1973 <sup>2</sup>	1974 <sup>2</sup>	1975 <sup>2</sup>	1976 <sup>2</sup>
<b>Mænd i alt</b> .....	<b>100,0</b>	<b>100,0</b>	<b>100,0</b>	<b>100,0</b>	...	<b>100,0</b>	<b>100,0</b>	<b>100,0</b>	<b>100,0</b>	<b>100,0</b>	<b>100,0</b>
Under 5 år .....	10,9	11,5	10,9	11,0	...	9,6	9,7	9,5	9,2	9,0	9,2
5-9 år .....	5,7	5,4	5,4	6,0	...	6,3	6,6	6,7	6,1	5,9	5,8
10-14 - .....	4,2	4,0	3,9	4,1	...	4,3	4,4	4,5	4,5	4,7	4,7
15-19 - .....	15,1	13,1	12,5	11,4	...	12,1	11,9	11,9	13,0	13,6	13,1
20-24 - .....	26,2	29,2	29,8	28,3	...	26,2	24,3	24,2	24,8	24,2	23,6
25-29 - .....	13,4	13,6	14,3	15,1	...	16,7	17,4	17,9	17,4	16,4	16,5
30-34 - .....	7,2	6,8	6,9	7,3	...	7,8	8,2	8,4	8,5	9,0	9,8
35-39 - .....	4,7	4,3	4,3	4,5	...	4,6	4,8	4,8	4,7	4,8	4,9
40-44 - .....	3,5	3,2	3,1	3,2	...	3,3	3,4	3,2	3,2	3,2	3,2
45-49 - .....	2,4	2,5	2,5	2,6	...	2,6	2,6	2,5	2,4	2,5	2,4
50-54 - .....	2,0	1,9	1,8	1,9	...	1,9	2,0	2,0	1,9	2,0	2,0
55-59 - .....	1,5	1,5	1,5	1,5	...	1,5	1,5	1,4	1,4	1,4	1,5
60-64 - .....	1,1	1,0	1,0	1,1	...	1,1	1,2	1,1	1,1	1,2	1,2
65-69 - .....	1,0	0,9	0,9	0,9	...	0,9	0,9	0,9	0,8	1,0	1,0
70 år og derover .....	1,1	1,1	1,2	1,1	...	1,1	1,1	1,0	1,0	1,1	1,1
<b>Kvinder i alt</b> .....	<b>100,0</b>	<b>100,0</b>	<b>100,0</b>	<b>100,0</b>	...	<b>100,0</b>	<b>100,0</b>	<b>100,0</b>	<b>100,0</b>	<b>100,0</b>	<b>100,0</b>
Under 5 år .....	10,6	10,8	10,3	10,4	...	9,3	9,6	9,6	9,3	9,2	9,5
5-9 år .....	5,1	5,0	5,0	5,6	...	6,1	6,6	6,7	6,1	6,0	5,9
10-14 - .....	3,6	3,6	3,5	3,7	...	4,0	4,1	4,2	4,1	4,4	4,5
15-19 - .....	25,9	24,8	24,5	22,9	...	23,0	21,9	21,3	21,9	21,1	19,8
20-24 - .....	27,5	28,5	29,1	28,0	...	26,3	24,7	24,6	25,4	24,8	24,5
25-29 - .....	9,3	9,4	9,8	10,6	...	12,0	12,9	13,4	12,9	12,7	12,8
30-34 - .....	4,8	4,8	4,8	5,1	...	5,4	5,9	6,1	6,2	6,7	7,4
35-39 - .....	3,1	3,1	2,9	3,1	...	3,2	3,4	3,3	3,3	3,4	3,6
40-44 - .....	2,4	2,4	2,2	2,4	...	2,3	2,3	2,3	2,2	2,3	2,4
45-49 - .....	1,9	1,9	1,9	2,0	...	2,0	2,0	1,9	1,9	2,0	2,0
50-54 - .....	1,5	1,5	1,5	1,5	...	1,6	1,7	1,7	1,7	1,8	1,8
55-59 - .....	1,2	1,2	1,2	1,3	...	1,3	1,4	1,4	1,3	1,5	1,5
60-64 - .....	1,0	1,0	1,0	1,1	...	1,2	1,2	1,2	1,2	1,3	1,3
65-69 - .....	0,8	0,7	0,8	0,8	...	0,8	0,8	0,8	0,9	1,0	1,1
70 år og derover .....	1,3	1,3	1,5	1,5	...	1,5	1,5	1,5	1,6	1,8	1,9

# Befolkningen

## Ind- og udvandrede fordelt efter nationalitet

	1966	1967	1968	1969	1970	1971	1972 <sup>1</sup>	1973	1974	1975	1976
<b>Indvandrede i alt</b> .....	<b>29 814</b>	<b>30 697</b>	<b>26 655</b>	<b>36 257</b>	<b>38 588</b>	<b>35 026</b>	<b>31 200</b>	<b>41 948</b>	<b>33 146</b>	<b>31 946</b>	<b>33 320</b>
Danske statsborgere .....	18 646	17 550	15 620	18 469	...	17 937	13 520	17 219	15 237	18 528	18 632
Udenlandske statsborgere .....	11 168	13 147	11 035	17 788	...	17 089	17 680	24 729	17 909	13 418	14 688
<b>Udvandrede i alt</b> .....	<b>28 071</b>	<b>29 055</b>	<b>30 067</b>	<b>29 499</b>	<b>27 001</b>	<b>31 626</b>	<b>25 762</b>	<b>29 703</b>	<b>39 751</b>	<b>40 659</b>	<b>30 000</b>
Danske statsborgere .....	20 661	20 253	20 890	20 055	...	18 808	13 688	17 186	25 592	25 861	17 460
Udenlandske statsborgere .....	7 410	8 802	9 177	9 444	...	12 818	12 074	12 517	14 159	14 798	12 540
<b>Nettoindvandrede i alt</b> .....	<b>1 743</b>	<b>1 642</b>	<b>÷ 3 412</b>	<b>6 758</b>	<b>11 587</b>	<b>3 400</b>	<b>5 438</b>	<b>12 245</b>	<b>÷ 6 605</b>	<b>÷ 8 713</b>	<b>3 320</b>
Danske statsborgere .....	÷ 2 015	÷ 2 703	÷ 5 270	÷ 1 586	...	÷ 871	÷ 168	33	÷ 10 355	÷ 7 333	1 172
Udenlandske statsborgere .....	3 758	4 345	1 858	8 344	...	4 271	5 606	12 212	3 750	÷ 1 380	2 148

<sup>1</sup> Ekskl. vandring mellem Danmark og Grønland.

## Antal indvandrede fordelt efter fraflytningsland

	1966	1967	1968	1969	1970	1971	1972 <sup>1</sup>	1973	1974	1975	1976
<b>MÆND</b> .....	<b>15 911</b>	<b>16 620</b>	<b>14 123</b>	<b>21 069</b>	...	<b>18 044</b>	<b>16 074</b>	<b>23 453</b>	<b>17 756</b>	<b>17 347</b>	<b>17 737</b>
<b>Fra Færøerne og Grønland i alt</b> .....	<b>2 936</b>	<b>2 790</b>	<b>2 512</b>	...	...	<b>2 749</b>	...	<b>2 934</b>	<b>2 569</b>	<b>2 469</b>	<b>2 550</b>
Færøerne .....	391	346	366	...	...	460	466	436	378	383	477
Grønland .....	2 545	2 444	2 146	...	...	2 289	...	2 498	2 191	2 086	2 073
<b>Fra udlandet i alt</b> .....	<b>12 797</b>	<b>13 641</b>	<b>11 096</b>	...	...	<b>14 797</b>	<b>15 022</b>	<b>19 882</b>	<b>14 756</b>	<b>14 531</b>	<b>14 822</b>
Nordiske lande .....	4 187	4 001	3 224	...	...	3 818	3 873	4 108	2 954	5 238	4 625
EF-lande <sup>2</sup> .....	3 600	3 745	2 749	...	...	2 881	3 061	6 351	4 621	3 341	3 702
Jugoslavien .....	110	355	338	...	...	622	396	641	292	153	252
Tyrkiet .....	71	347	325	...	...	863	1 050	1 855	691	568	741
Europa i øvrigt .....	1 152	1 291	1 131	...	...	1 377	1 382	1 263	1 124	991	987
Asien .....	1 077	1 292	1 046	...	...	1 389	1 428	1 801	1 948	1 279	1 468
Nord-Amerika (ekskl. Grønland) .....	1 632	1 578	1 427	...	...	2 154	2 020	1 937	1 614	1 602	1 535
Amerika i øvrigt .....	213	226	176	...	...	209	203	270	316	235	240
Afrika .....	545	575	489	...	...	972	1 072	1 227	872	824	979
Australien .....	210	231	191	...	...	512	537	429	324	300	293
<b>Uoplyst</b> .....	<b>178</b>	<b>189</b>	<b>515</b>	...	...	<b>498</b>	<b>586</b>	<b>637</b>	<b>431</b>	<b>347</b>	<b>365</b>
<b>KVINDER</b> .....	<b>13 903</b>	<b>14 077</b>	<b>12 532</b>	<b>15 188</b>	...	<b>16 982</b>	<b>15 126</b>	<b>18 495</b>	<b>15 390</b>	<b>14 599</b>	<b>15 583</b>
<b>Fra Færøerne og Grønland i alt</b> .....	<b>1 582</b>	<b>1 630</b>	<b>1 374</b>	...	...	<b>1 938</b>	...	<b>2 016</b>	<b>1 985</b>	<b>1 656</b>	<b>1 757</b>
Færøerne .....	383	419	413	...	...	535	538	486	462	386	467
Grønland .....	1 199	1 211	961	...	...	1 403	...	1 530	1 523	1 270	1 290
<b>Fra udlandet i alt</b> .....	<b>12 225</b>	<b>12 365</b>	<b>10 823</b>	...	...	<b>14 668</b>	<b>14 315</b>	<b>16 039</b>	<b>13 174</b>	<b>12 775</b>	<b>13 632</b>
Nordiske lande .....	3 715	3 551	3 036	...	...	3 881	3 646	3 709	2 816	3 390	3 686
EF-lande <sup>2</sup> .....	4 157	4 225	3 595	...	...	3 453	3 361	4 402	3 905	3 498	3 792
Jugoslavien .....	51	127	226	...	...	752	496	445	216	161	201
Tyrkiet .....	19	42	35	...	...	349	536	714	310	369	657
Europa i øvrigt .....	1 247	1 287	1 317	...	...	1 591	1 409	1 452	1 210	1 060	1 003
Asien .....	634	636	464	...	...	1 165	1 399	1 756	1 620	1 407	1 371
Nord-Amerika (ekskl. Grønland) .....	1 728	1 733	1 519	...	...	2 184	2 104	2 144	1 793	1 657	1 676
Amerika i øvrigt .....	192	227	167	...	...	218	179	262	289	243	250
Afrika .....	318	366	318	...	...	739	797	790	750	743	750
Australien .....	164	171	146	...	...	336	388	365	265	247	246
<b>Uoplyst</b> .....	<b>96</b>	<b>82</b>	<b>335</b>	...	...	<b>376</b>	<b>273</b>	<b>440</b>	<b>231</b>	<b>168</b>	<b>194</b>

ANM. Opgørelser med landefordeling foreligger ikke for 1969 og 1970.

<sup>1</sup> Ekskl. vandring til Danmark fra Grønland.

<sup>2</sup> UK og Irland er i hele perioden medregnet under EF-lande.



# Befolkningen

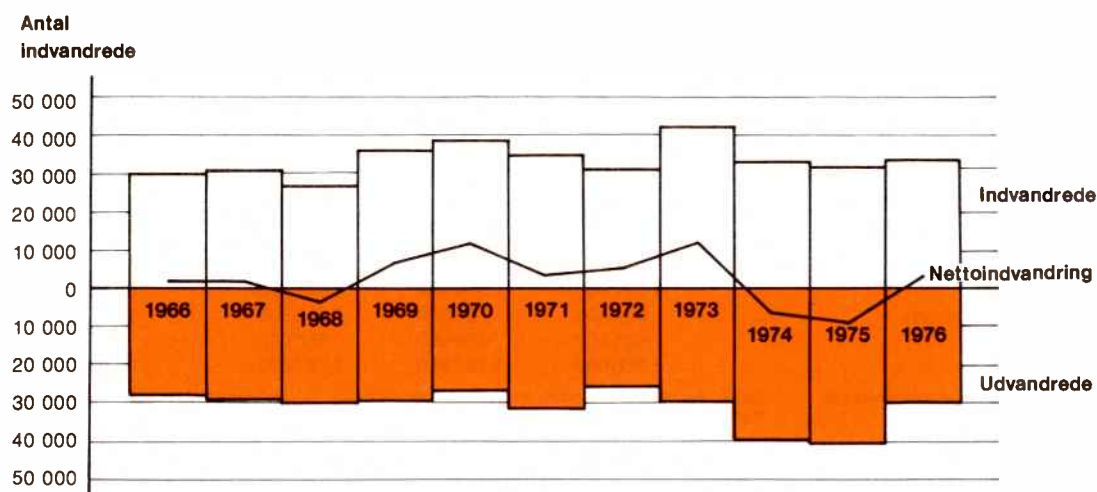

Antal  
udvandrede

Indvandrede og udvandrede 1966-76

## Antal udvandrede fordelt efter tilflytningsland

	1966	1967	1968	1969	1970	1971	1972 <sup>1</sup>	1973	1974	1975	1976
<b>MÆND</b> .....	<b>14 351</b>	<b>15 066</b>	<b>15 812</b>	<b>15 454</b>	...	<b>17 839</b>	<b>13 563</b>	<b>16 101</b>	<b>22 513</b>	<b>22 670</b>	<b>16 242</b>
<b>Til Færøerne og Grønland i alt</b> .....	<b>2 858</b>	<b>3 006</b>	<b>2 802</b>	...	...	<b>2 860</b>	...	<b>2 786</b>	<b>2 461</b>	<b>2 440</b>	<b>2 232</b>
Færøerne .....	282	313	265	...	...	450	479	514	512	516	414
Grønland .....	2 576	2 693	2 537	...	...	2 410	...	2 272	1 949	1 924	1 818
<b>Til udlandet i alt</b> .....	<b>10 674</b>	<b>10 962</b>	<b>11 513</b>	...	...	<b>12 809</b>	<b>11 995</b>	<b>12 561</b>	<b>18 728</b>	<b>18 552</b>	<b>12 629</b>
Nordiske lande .....	3 728	3 387	3 524	...	...	3 385	3 123	3 325	8 118	8 282	3 746
EF-lande <sup>2</sup> .....	2 732	2 616	2 580	...	...	2 966	2 906	3 836	3 930	3 336	2 989
Jugoslavien .....	19	53	141	...	...	642	275	235	331	387	214
Tyrkiet .....	39	76	191	...	...	716	725	542	998	937	549
Europa i øvrigt .....	941	1 086	1 103	...	...	1 300	1 112	1 047	1 049	931	824
Asien .....	611	785	803	...	...	949	862	703	1 065	1 249	1 173
Nord-Amerika (ekskl. Grønland) .....	1 685	1 862	1 890	...	...	1 408	1 706	1 629	1 839	1 925	1 770
Amerika i øvrigt .....	184	176	178	...	...	128	159	166	233	191	173
Afrika .....	412	519	468	...	...	797	763	712	768	971	908
Australien .....	323	402	635	...	...	518	364	366	397	343	283
<b>Uoplyst</b> .....	<b>819</b>	<b>1 098</b>	<b>1 497</b>	...	...	<b>2 170</b>	<b>1 089</b>	<b>754</b>	<b>1 324</b>	<b>1 678</b>	<b>1 381</b>
<b>KVINDER</b> .....	<b>13 720</b>	<b>13 989</b>	<b>14 255</b>	<b>14 045</b>	...	<b>13 787</b>	<b>12 199</b>	<b>13 602</b>	<b>17 238</b>	<b>17 989</b>	<b>13 758</b>
<b>Til Færøerne og Grønland i alt</b> .....	<b>1 284</b>	<b>1 563</b>	<b>1 446</b>	...	...	<b>1 710</b>	...	<b>1 589</b>	<b>1 639</b>	<b>1 585</b>	<b>1 477</b>
Færøerne .....	331	358	260	...	...	433	462	480	488	497	386
Grønland .....	953	1 205	1 186	...	...	1 277	...	1 109	1 151	1 088	1 091
<b>Til udlandet i alt</b> .....	<b>12 003</b>	<b>11 853</b>	<b>11 925</b>	...	...	<b>11 448</b>	<b>11 330</b>	<b>11 637</b>	<b>14 665</b>	<b>15 578</b>	<b>11 596</b>
Nordiske lande .....	3 287	3 020	3 335	...	...	3 344	3 096	3 155	5 728	6 420	3 432
EF-lande <sup>2</sup> .....	4 318	4 080	3 785	...	...	3 378	3 330	3 775	4 046	3 899	3 509
Jugoslavien .....	15	22	74	...	...	344	235	178	218	227	159
Tyrkiet .....	25	26	47	...	...	48	107	96	158	183	160
Europa i øvrigt .....	1 270	1 396	1 330	...	...	1 255	1 218	1 170	1 053	990	823
Asien .....	508	443	390	...	...	524	537	536	542	796	745
Nord-Amerika (ekskl. Grønland) .....	1 839	1 991	1 992	...	...	1 570	1 841	1 776	1 817	1 890	1 757
Amerika i øvrigt .....	191	192	180	...	...	115	111	146	204	178	149
Afrika .....	344	395	415	...	...	523	599	515	583	731	663
Australien .....	206	288	377	...	...	347	256	290	316	264	199
<b>Uoplyst</b> .....	<b>433</b>	<b>573</b>	<b>884</b>	...	...	<b>629</b>	<b>407</b>	<b>376</b>	<b>934</b>	<b>826</b>	<b>685</b>

ANM. Opgørelser med landefordeling foreligger ikke for 1969 og 1970.

<sup>1</sup> Ekskl. vandring fra Danmark til Grønland.

<sup>2</sup> UK og Irland er i hele perioden medregnet under EF-lande.

# Erhvervsfordelingen

Befolkningens fordeling efter arbejdsstilling og køn ved folketællingerne

	1960			1965			1970		
	1960	1965	1970	1960	1965	1970	1960	1965	1970
<b>Samlet folketal</b> .....	<b>4 585 200</b>	<b>4 767 600</b>	<b>4 937 600</b>	<b>100,0</b>	<b>100,0</b>	<b>100,0</b>	<b>100,0</b>	<b>100,0</b>	<b>100,0</b>
<b>Hele arbejdsstyrken</b> <sup>1</sup> .....	<b>2 063 600</b>	<b>2 233 100</b>	<b>2 310 000</b>	<b>45,0</b>	<b>46,8</b>	<b>46,8</b>	<b>45,0</b>	<b>46,8</b>	<b>46,8</b>
Selvstændige .....	429 000	404 000	341 600	9,4	8,5	6,9	9,4	8,5	6,9
Funktionærer .....	563 600	699 800	834 900	12,3	14,6	16,9	12,3	14,6	16,9
Faglærte arbejdere .....	301 400	326 600	316 300	6,6	6,8	6,4	6,6	6,8	6,4
Ufaglærte arbejdere .....	660 000	681 100	697 300	14,4	14,3	14,1	14,4	14,3	14,1
Husassistenter <sup>2</sup> .....	64 600	41 300	24 600	1,4	0,9	0,5	1,4	0,9	0,5
Medhjælpende ægtefæller <sup>3</sup> .....	45 000	80 300	95 300	0,9	1,7	2,0	0,9	1,7	2,0
Mænd .....	1 447 500	1 487 600	1 465 700	31,6	31,2	29,7	31,6	31,2	29,7
Kvinder .....	616 100	745 500	844 300	13,4	15,6	17,1	13,4	15,6	17,1
Heraf gifte kvinder <sup>4</sup> .....	...	379 600	517 600	...	8,0	10,5	...	8,0	10,5
<b>Uden for arbejdsstyrken</b> .....	<b>2 521 600</b>	<b>2 534 500</b>	<b>2 627 600</b>	<b>55,0</b>	<b>53,2</b>	<b>53,2</b>	<b>55,0</b>	<b>53,2</b>	<b>53,2</b>
Husmødre uden erhvervmæssigt arbejde .....	829 100	764 300	682 800	18,1	16,0	13,8	18,1	16,0	13,8
Pensionister, understøttede o.l. ....	425 900	486 600	557 000	9,3	10,2	11,3	9,3	10,2	11,3
Børn og studerende <sup>2</sup> .....	1 266 600	1 283 600	1 387 800	27,6	27,0	28,1	27,6	27,0	28,1

1 I arbejdsstyrken indgår her medhjælpende ægtefæller og husassistenter.

2 Døtre, der er husassistenter, er opført under børn og studerende.

3 På grund af forskelle i spørgeteknikken er tallene for medhjælpende ægtefæller 1960-1970 ikke sammenlignelige med tallene fra beskæftigelsesundersøgelserne 1970-1973 på s. 16. Ved 1970-tællingen optaltes i gruppen medhjælpende ægtefæller 825 mænd. I 1960 og 1965 medtoges i gruppen kun medhjælpende hustruer.

4 Herunder separerede.

Tusinder

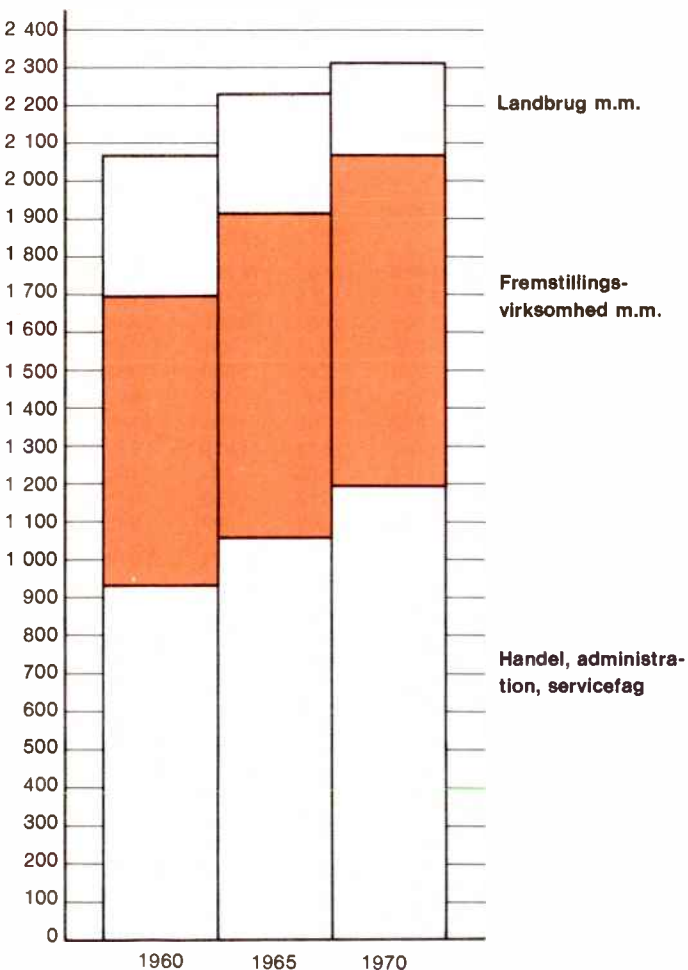

Pct.

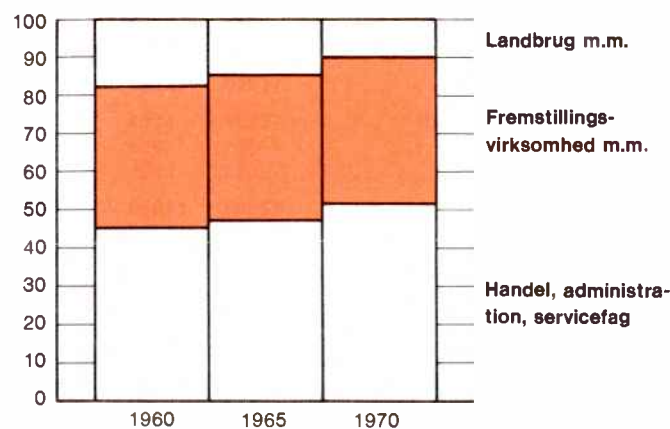

Selvstændige, funktionærer, arbejdere, husassistenter og medhjælpende hustruer fordelt på erhverv ved folketællingerne 1960, 1965 og 1970

Selvstændige, funktionærer, arbejdere, husassistenter og medhjælpende hustruer fordelt på erhverv ved folketællingerne 1960, 1965 og 1970. Procentvis fordeling

# Erhvervsfordelingen

Selvstændige, funktionærer, arbejdere, husassistenter og medhjælpende hustruer fordelt på erhverv

	1960			1965			1970		
	1960	1965	1970	1960	1965	1970	1960	1965	1970
ved folketællingerne	2 063 600	2 233 100	2 310 000	100,0	100,0	100,0	100,0	100,0	100,0
<b>Landbrug, fiskeri m.v.</b>	<b>366 400</b>	<b>326 300</b>	<b>244 400</b>	<b>17,8</b>	<b>14,6</b>	<b>10,6</b>			
Egentlig landbrug	316 700	275 400	196 700	15,4	12,3	8,5			
Fiskeri	14 500	13 800	11 700	0,7	0,6	0,5			
Øvrige landbrugserhverv	35 200	37 100	36 000	1,7	1,7	1,6			
<b>Fremstillingsvirksomhed m.v.<sup>1</sup></b>	<b>613 200</b>	<b>662 600</b>	<b>659 500</b>	<b>29,7</b>	<b>29,7</b>	<b>28,6</b>			
<b>Bygge- og anlægsvirksomhed</b>	<b>150 300</b>	<b>184 300</b>	<b>210 500</b>	<b>7,3</b>	<b>8,3</b>	<b>9,1</b>			
<b>Handel og omsætning</b>	<b>294 200</b>	<b>337 300</b>	<b>356 000</b>	<b>14,3</b>	<b>15,1</b>	<b>15,4</b>			
Engroshandel	81 900	100 800	110 000	4,0	4,5	4,8			
Detailhandel	171 900	186 800	183 100	8,3	8,4	7,9			
Pengeinstitut, forsikring m.v.	40 400	49 700	62 900	2,0	2,2	2,7			
<b>Transportvirksomhed</b>	<b>144 700</b>	<b>148 500</b>	<b>153 200</b>	<b>7,0</b>	<b>6,6</b>	<b>6,6</b>			
Jernbane, sporveje, rutebiltrafik	32 200	27 500	24 000	1,6	1,2	1,0			
Vognmænd, budtjeneste	32 800	36 000	43 200	1,6	1,6	1,9			
Skibsfart, losning, lastning	32 500	30 600	27 300	1,6	1,4	1,2			
Telefon-, post- og telegrafvæsen	33 800	37 800	37 900	1,6	1,7	1,6			
Anden transportvirksomhed	13 400	16 600	20 800	0,6	0,7	0,9			
<b>Administration, liberale erhverv m.v.</b>	<b>267 000</b>	<b>347 800</b>	<b>474 500</b>	<b>12,9</b>	<b>15,6</b>	<b>20,5</b>			
Offentlig administration, politi, militær	66 200	80 400	98 500	3,2	3,6	4,3			
Undervisning, bibliotek, kirke m.v.	67 400	91 500	126 100	3,3	4,1	5,4			
Sundhedsvæsen, sociale institutioner	102 100	132 600	191 600	4,9	6,0	8,3			
Andre liberale erhverv	31 300	43 300	58 300	1,5	1,9	2,5			
<b>Forskellig servicevirksomhed</b>	<b>166 000</b>	<b>161 300</b>	<b>144 600</b>	<b>8,0</b>	<b>7,2</b>	<b>6,3</b>			
Forlystelser, hotel, restauration m.v.	46 700	55 800	62 800	2,3	2,5	2,7			
Anden servicevirksomhed	119 300	105 500	81 800	5,7	4,7	3,6			
<b>Uoplyst erhverv, indkaldte</b>	<b>61 800</b>	<b>65 000</b>	<b>67 300</b>	<b>3,0</b>	<b>2,9</b>	<b>2,9</b>			

<sup>1</sup> Herunder offentlige værker og kloakvæsen.

Tusinder

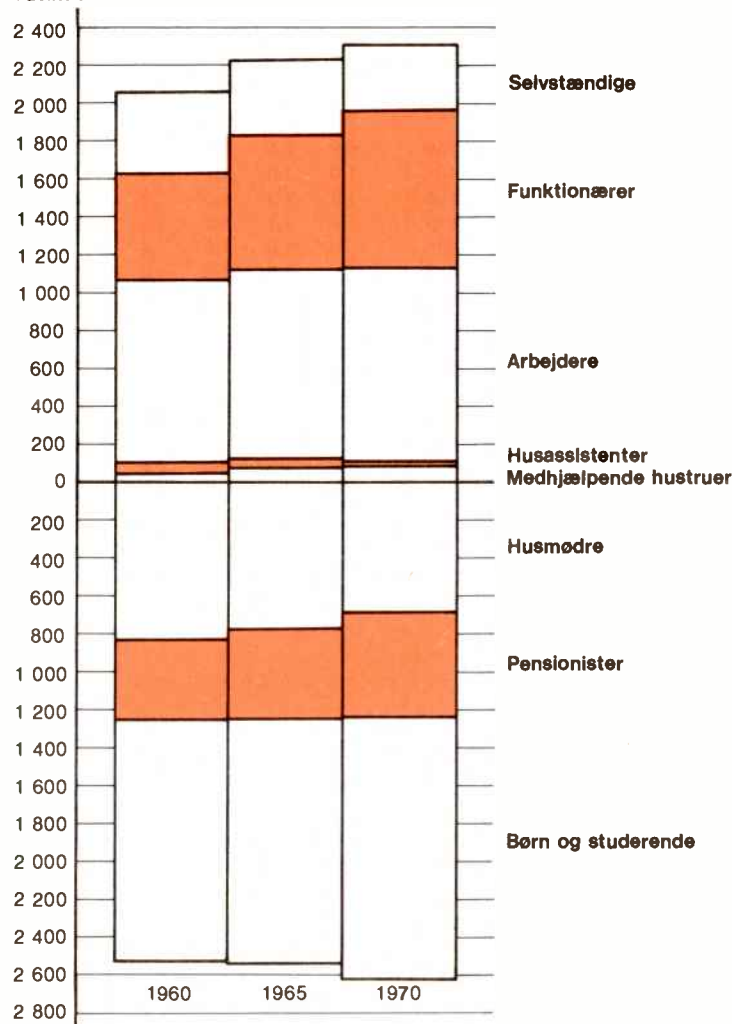

Befolkningen i og uden for arbejdsstyrken ved folketællingerne 1960, 1965 og 1970.

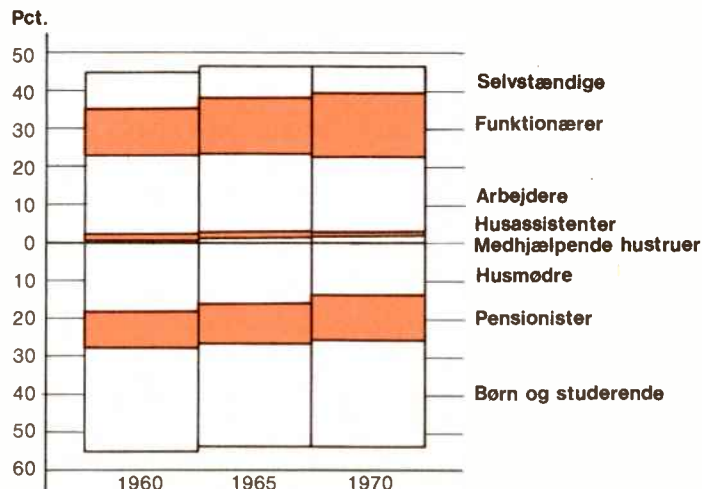

Befolkningen i og uden for arbejdsstyrken ved folketællingerne 1960, 1965 og 1970. Procentvis fordeling.

# Erhvervsfordelingen

## Befolkningens fordeling efter

### arbejdsstilling og køn ved

#### beskæftigelsesundersøgelserne

	Befolkningens fordeling efter arbejdsstilling og køn ved beskæftigelsesundersøgelserne						Procentvis fordeling					
	Nov. 1972	Nov. 1973	Okt. 1974	Okt. 1975	Okt. 1976	Okt. 1977	Nov. 1972	Nov. 1973	Okt. 1974	Okt. 1975	Okt. 1976	Okt. 1977
<b>Samlet folketal i alderen 15-74 år</b> .....	<b>3614165</b>	<b>3635388</b>	<b>3658896</b>	<b>3665808</b>	<b>3682192</b>	<b>3701955</b>	<b>100,0</b>	<b>100,0</b>	<b>100,0</b>	<b>100,0</b>	<b>100,0</b>	<b>100,0</b>
<b>I arbejdsstyrken 15-74</b> .....	<b>2424180</b>	<b>2446287</b>	<b>2478619</b>	<b>2485627</b>	<b>2531047</b>	<b>2578897</b>	<b>67,1</b>	<b>67,3</b>	<b>67,7</b>	<b>67,8</b>	<b>68,7</b>	<b>69,7</b>
Selvstændige .....	323492	328587	321568	323378	320645	320245	9,0	9,0	8,8	8,8	8,7	8,7
Funktionærer .....	973620	994415	1034649	1051516	1102733	1148917	26,9	27,4	28,3	28,7	29,9	31,0
Faglærte arbejdere .....	297207	287364	288111	286557	288436	289005	8,2	7,9	7,8	7,8	7,8	7,8
Ikke faglærte arbejdere <sup>1</sup> .....	721067 <sup>1</sup>	723096 <sup>1</sup>	727451 <sup>1</sup>	714670 <sup>1</sup>	712660 <sup>1</sup>	717697 <sup>1</sup>	20,0 <sup>1</sup>	19,9 <sup>1</sup>	19,9 <sup>1</sup>	19,5 <sup>1</sup>	19,4 <sup>1</sup>	19,4 <sup>1</sup>
Medhjælpende hustruer .....	108794	112825	106843	109506	106571	103033	3,0	3,1	2,9	3,0	2,9	2,8
Mænd .....	1451008	1454174	1463950	1462823	1480482	1489793	40,2	40,0	40,0	39,9	40,2	40,3
Kvinder .....	973172	992113	1014672	1022802	1050565	1089105	26,9	27,3	27,7	27,9	28,5	29,4
Heraf gifte kvinder .....	639449	652795	664722	674186	689934	716001	17,7	18,0	18,2	18,4	18,7	19,3
<b>Uden for arbejdsstyrken 15-74 år</b> .....	<b>1189985</b>	<b>1189101</b>	<b>1180274</b>	<b>1180181</b>	<b>1151145</b>	<b>1123059</b>	<b>32,9</b>	<b>32,7</b>	<b>32,3</b>	<b>32,2</b>	<b>31,3</b>	<b>30,3</b>
Husmødre uden erhvervmæssigt arbejde .....	530300	515558	504956	494960	472468	444810	14,7	14,2	13,8	13,5	12,8	12,0
Hjemmевærende børn og studerende .....	165446	170822	169452	185050	191024	193718	4,6	4,7	4,6	5,0	5,2	5,2
Udeboende studerende uden erhverv .....	95665	100270	103053	98645	94140	93044	2,6	2,7	2,8	2,7	2,6	2,5
Pensionister, understøttede o.l. ....	398574	402451	402813	401526	393513	391487	11,0	11,1	11,1	11,0	10,7	10,6

## Personer i arbejdsstyrken fordelt

### på erhverv ved beskæftigelses-

#### undersøgelserne

	Personer i arbejdsstyrken fordelt på erhverv ved beskæftigelsesundersøgelserne						Procentvis fordeling					
	Nov. 1972	Nov. 1973	Okt. 1974	Okt. 1975	Okt. 1976	Okt. 1977	Nov. 1972	Nov. 1973	Okt. 1974	Okt. 1975	Okt. 1976	Okt. 1977
<b>Arbejdsstyrken 15-74 år</b> .....	<b>2424180</b>	<b>2446287</b>	<b>2478619</b>	<b>2485627</b>	<b>2531047</b>	<b>2578897</b>	<b>100,0</b>	<b>100,0</b>	<b>100,0</b>	<b>100,0</b>	<b>100,0</b>	<b>100,0</b>
<b>Landbrug, fiskeri m.v.</b> .....	<b>234619</b>	<b>232428</b>	<b>228321</b>	<b>230021</b>	<b>224157</b>	<b>219943</b>	<b>9,7</b>	<b>9,5</b>	<b>9,2</b>	<b>9,3</b>	<b>8,8</b>	<b>8,5</b>
Egentlig landbrug .....	183585	183441	179114	180839	177715	174672	7,6	7,5	7,2	7,3	7,0	6,8
Fiskeri .....	10855	11247	10864	11355	10217	10107	0,4	0,5	0,4	0,5	0,4	0,4
Øvrige landbrugserhverv .....	40179	37740	38343	37827	36225	35164	1,7	1,5	1,6	1,5	1,4	1,3
<b>Fremstillingsvirksomhed m.v.<sup>2</sup></b> .....	<b>653844</b>	<b>652101</b>	<b>645528</b>	<b>633312</b>	<b>638105</b>	<b>635101</b>	<b>27,0</b>	<b>26,6</b>	<b>26,1</b>	<b>25,5</b>	<b>25,2</b>	<b>24,6</b>
<b>Bygge- og anlægsvirksomhed</b> .....	<b>206146</b>	<b>202224</b>	<b>201519</b>	<b>201317</b>	<b>206378</b>	<b>209192</b>	<b>8,5</b>	<b>8,3</b>	<b>8,1</b>	<b>8,1</b>	<b>8,2</b>	<b>8,1</b>
<b>Handel og omsætning</b> .....	<b>376475</b>	<b>383944</b>	<b>378200</b>	<b>384227</b>	<b>394166</b>	<b>398723</b>	<b>15,5</b>	<b>15,7</b>	<b>15,3</b>	<b>15,4</b>	<b>15,6</b>	<b>15,5</b>
Engroshandel .....	118802	125593	122956	124676	130285	131262	4,9	5,1	5,0	5,0	5,2	5,1
Detailhandel .....	184242	186188	178385	178977	182701	184128	7,6	7,6	7,2	7,2	7,2	7,2
Pengeinstitut, forsikring m.v. ....	73431	72163	76859	80574	81180	83333	3,0	3,0	3,1	3,2	3,2	3,2
<b>Transportvirksomhed</b> .....	<b>160481</b>	<b>166968</b>	<b>170789</b>	<b>162250</b>	<b>169297</b>	<b>170756</b>	<b>6,6</b>	<b>6,8</b>	<b>6,9</b>	<b>6,5</b>	<b>6,7</b>	<b>6,6</b>
Jernbane, sporveje, rutebiltrafik .....	24815	24513	26793	25334	26306	27435	1,0	1,0	1,1	1,0	1,0	1,1
Vognmænd, budtjeneste .....	43748	45682	45587	39307	41589	42186	1,8	1,9	1,8	1,6	1,6	1,6
Skibsfart, losning, lastning .....	24885	27744	26397	26946	27588	25833	1,0	1,1	1,1	1,1	1,1	1,0
Telefon-, post- og telegrafvæsen .....	43311	43939	48050	45283	47152	47835	1,8	1,8	1,9	1,8	1,9	1,8
Anden transportvirksomhed .....	23722	25090	23962	25377	26662	27464	1,0	1,0	1,0	1,0	1,1	1,1
<b>Administration, liberale erhverv m.v.</b> .....	<b>607883</b>	<b>632625</b>	<b>672575</b>	<b>690335</b>	<b>715948</b>	<b>756388</b>	<b>25,1</b>	<b>25,9</b>	<b>27,1</b>	<b>27,8</b>	<b>28,3</b>	<b>29,3</b>
Offentlig administration, politi, militær .....	122059	125129	130048	132961	132794	136244	5,0	5,1	5,2	5,4	5,3	5,3
Undervisning, bibliotek, kirke m.v. ....	161618	167376	177927	182151	190536	197244	6,7	6,9	7,2	7,3	7,5	7,6
Sundhedsvæsen, sociale institutioner .....	259343	272374	291588	302943	318200	344592	10,7	11,1	11,8	12,2	12,6	13,4
Andre liberale erhverv .....	64863	67746	73012	72280	74418	78308	2,7	2,8	2,9	2,9	2,9	3,0
<b>Forskellig servicevirksomhed</b> .....	<b>143029</b>	<b>136546</b>	<b>134585</b>	<b>139320</b>	<b>140785</b>	<b>138017</b>	<b>5,9</b>	<b>5,6</b>	<b>5,4</b>	<b>5,6</b>	<b>5,6</b>	<b>5,4</b>
Forlystelser, hotel, restauration m.v. ....	65808	65195	64481	68637	69115	65973	2,7	2,7	2,6	2,8	2,7	2,6
Anden servicevirksomhed <sup>1</sup> .....	77221	71351	70104	70683	71670	72044	3,2	2,9	2,8	2,8	2,9	2,8
<b>Uoplyst erhverv, indkaldte</b> .....	<b>41694</b>	<b>39451</b>	<b>47097</b>	<b>44839</b>	<b>42209</b>	<b>50777</b>	<b>1,7</b>	<b>1,6</b>	<b>1,9</b>	<b>1,8</b>	<b>1,7</b>	<b>2,0</b>

<sup>1</sup> Inkl. husassistenter.

<sup>2</sup> Herunder offentlige værker og kloakvæsen.



# Boligforhold

## Lejligheder (inkl. klubværelser o.l.) fordelt efter antal værelser og beboere

	1960 <sup>1</sup>			1965 <sup>1</sup>			1970		
	1960 <sup>1</sup>	1965 <sup>1</sup>	1970	1960 <sup>1</sup>	1965 <sup>1</sup>	1970	1960 <sup>1</sup>	1965 <sup>1</sup>	1970
<b>Samtlige beboede lejligheder</b> .....	<b>1 482 900</b>	<b>1 614 420</b>	<b>1 800 654</b>	<b>100,0</b>	<b>100,0</b>	<b>100,0</b>	<b>100,0</b>	<b>100,0</b>	<b>100,0</b>
<b>Beboere</b> .....	<b>4 482 660</b>	<b>4 664 240</b>	<b>4 842 006</b>	<b>100,0</b>	<b>100,0</b>	<b>100,0</b>	<b>100,0</b>	<b>100,0</b>	<b>100,0</b>
<b>Antal beboere pr. lejlighed</b> .....	<b>3,02</b>	<b>2,89</b>	<b>2,69</b>						
Klubværelser o.l. ....	20 290	36 020	57 880	1,4	2,2	3,2			
Beboere .....	22 960	39 790	65 606	0,5	0,9	1,3			
Antal beboere pr. lejlighed .....	1,13	1,10	1,13						
<b>1 værelses lejligheder</b> .....	<b>50 660</b>	<b>55 310</b>	<b>64 633</b>	<b>3,4</b>	<b>3,4</b>	<b>3,6</b>			
Beboere .....	65 100	65 130	72 946	1,5	1,4	1,5			
Antal beboere pr. lejlighed .....	1,29	1,18	1,13						
<b>2 værelses lejligheder</b> .....	<b>366 210</b>	<b>361 030</b>	<b>364 885</b>	<b>24,7</b>	<b>22,4</b>	<b>20,3</b>			
Beboere .....	885 560	786 900	685 632	19,8	16,9	14,2			
Antal beboere pr. lejlighed .....	2,42	2,18	1,88						
<b>3 værelses lejligheder</b> .....	<b>447 350</b>	<b>485 810</b>	<b>488 895</b>	<b>30,2</b>	<b>30,1</b>	<b>27,1</b>			
Beboere .....	1 328 260	1 376 980	1 263 835	29,6	29,5	26,1			
Antal beboere pr. lejlighed .....	2,97	2,83	2,59						
<b>4 værelses lejligheder</b> .....	<b>307 260</b>	<b>370 950</b>	<b>431 219</b>	<b>20,7</b>	<b>23,0</b>	<b>23,9</b>			
Beboere .....	1 035 350	1 233 070	1 353 216	23,1	26,4	27,9			
Antal beboere pr. lejlighed .....	3,37	3,32	3,14						
<b>5 værelses lejligheder</b> .....	<b>135 730</b>	<b>160 840</b>	<b>195 854</b>	<b>9,2</b>	<b>10,0</b>	<b>10,9</b>			
Beboere .....	493 380	573 310	667 636	11,0	12,3	13,8			
Antal beboere pr. lejlighed .....	3,64	3,56	3,41						
<b>Lejligheder med 6 eller flere værelser</b> .....	<b>129 740</b>	<b>141 060</b>	<b>183 657</b>	<b>8,7</b>	<b>8,7</b>	<b>10,2</b>			
Beboere .....	561 280	578 030	696 098	12,5	12,4	14,4			
Antal beboere pr. lejlighed .....	4,33	4,10	3,79						
<b>Lejligheder med uoplyst antal værelser</b> .....	<b>25 660</b>	<b>3 400</b>	<b>13 631</b>	<b>1,7</b>	<b>0,2</b>	<b>0,8</b>			
Beboere .....	90 770	11 030	37 037	2,0	0,2	0,8			
Antal beboere pr. lejlighed .....	3,54	3,24	2,72						

## Lejligheder (ekskl. klubværelser o.l.) fordelt efter husets art

	1960 <sup>1</sup>			1965 <sup>1</sup>			1970		
	1960 <sup>1</sup>	1965 <sup>1</sup>	1970	1960 <sup>1</sup>	1965 <sup>1</sup>	1970	1960 <sup>1</sup>	1965 <sup>1</sup>	1970
<b>Samtlige beboede lejligheder</b> .....	<b>1 462 610</b>	<b>1 578 400</b>	<b>1 742 774</b>	<b>100,0</b>	<b>100,0</b>	<b>100,0</b>	<b>100,0</b>	<b>100,0</b>	<b>100,0</b>
Landbrugsejendomme .....	182 580	192 760	175 241	12,5	12,2	10,0			
Enfamiliehuse .....	480 780	564 050	712 365	32,9	35,7	40,9			
Tofamiliehuse .....	155 240	138 800	116 341	10,6	8,8	6,7			
Større beboelsesejendomme, erhvervsejendomme m.v. ....	636 730	675 580	734 957	43,5	42,8	42,2			
Sommerhuse, barakker o.l. ....	7 280	7 210	3 870	0,5	0,5	0,2			
<b>Samtlige beboede lejligheder</b> .....	<b>1 482 900</b>	<b>1 614 420</b>	<b>1 800 654</b>	<b>100,0</b>	<b>100,0</b>	<b>100,0</b>			
Med elektrisk kogeinstallation .....	251 020	475 010	832 911	16,9	29,4	46,3			
Med flaskegas .....	398 360	412 740	352 042	26,9	25,6	19,6			
Med gasværksgas .....	767 490	700 380	602 038	51,8	43,4	33,4			
Med eget eller fælles bad .....	717 830	1 026 810	1 383 113	48,4	63,6	76,8			
Med eget vandskyllet toilet .....	1 078 670	1 305 770	1 583 950	72,7	80,9	88,0			
Med fælles vandskyllet toilet .....	154 400	164 870	148 925	10,4	10,2	8,3			
Med centralvarme .....	703 010	1 084 560	1 509 843	47,4	67,2	83,9			
Fjernvarme .....	...	311 680	492 185	...	19,3	27,3			
Oliefyfyr .....	...	570 040	941 055	...	35,3	52,3			

<sup>1</sup> Opgjort på grundlag af 10 pct. af tællingsmaterialet (boligtællingerne).

# Boligforhold

Lejligheder (inkl. klubværelser o.l.)  
fordelt efter antal værelser

	Beboede lejligheder 1970	Beregnet boligbestand 1976 <sup>1</sup>
<b>Lejligheder ialt</b> .....	<b>1 800 654</b>	<b>2 018 656</b>
Klubværelser o.l. ....	57 880	72 142
1 værelses lejligheder .....	64 633	72 352
2 værelses lejligheder .....	364 885	372 671
3 værelses lejligheder .....	488 896	508 573
4 værelses lejligheder .....	431 220	513 723
Lejligheder med 5 eller flere værelser .....	379 510	466 755
Lejligheder med uoplyst antal værelser .....	13 630	12 440

Procentvis fordeling

	Beboede lejligheder 1970	Beregnet boligbestand 1976 <sup>1</sup>
<b>100,0</b>	<b>100,0</b>	<b>100,0</b>
3,2	3,6	3,6
3,6	3,6	3,6
20,3	18,5	18,5
27,1	25,2	25,2
23,9	25,4	25,4
21,1	23,1	23,1
0,8	0,6	0,6

<sup>1</sup> Pr. 1. januar, jfr. Statistisk tabelværk 1977: III.

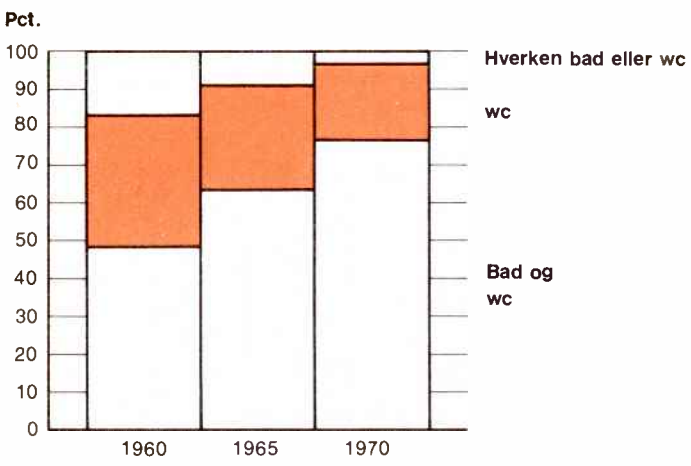

Lejlighedernes installationer 1960, 1965, 1970

1 000 lejligheder

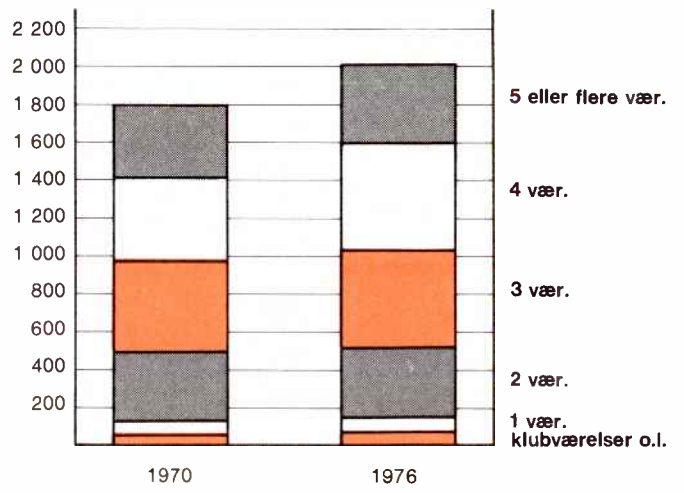

Lejligheder (inkl. klubværelser o.l.) fordelt efter antal værelser 1970 og 1976.

# Omsætning af fast ejendom

Samlet omsætning af fast ejendom

	Antal salg											Procentvis fordeling	
	1967	1968	1969	1970	1971	1972	1973	1974	1975	1976	1977	1967	1977
<b>Samtlige ejendomme</b> .....	<b>95 266</b>	<b>92 590</b>	<b>114 825</b>	<b>109 718</b>	<b>126 445</b>	<b>167 957</b>	<b>145 213</b>	<b>108 808</b>	<b>136 676</b>	<b>154 386</b>	<b>156 841</b>	<b>100,0</b>	<b>100,0</b>
Bebyggede landbrugsejendomme .....	6 333	5 175	5 573	5 608	6 444	9 330	5 718	3 376	4 991	5 249	6 783	6,6	4,3
Enfamiliehuse .....	32 725	33 690	40 814	43 339	47 338	60 950	54 048	46 703	60 993	68 887	65 842	34,4	42,0
Andre bebyggede ejendomme .....	14 210	15 950	21 112	22 613	30 006	37 102	34 025	28 544	38 711	43 514	46 963	14,9	29,9
Ubebyggede landbrugsarealer <sup>1</sup> .....	4 065	3 119	3 081	3 093	4 197	4 077	2 277	945	607	746	581	4,3	0,4
Grunde under 2000 m <sup>2</sup> .....	32 174	29 469	38 058	29 578	33 277	49 299	42 632	24 162	27 190	30 684	31 449	33,8	20,1
Grunde over 2000 m <sup>2</sup> .....	5 759	5 187	6 187	5 487	5 183	7 199	6 513	5 078	4 184	5 306	5 223	6,0	3,3

Købesum

	Angivet i millioner kroner											Procentvis fordeling	
	1967	1968	1969	1970	1971	1972	1973	1974	1975	1976	1977	1967	1977
<b>Samtlige ejendomme</b> .....	<b>9 350</b>	<b>9 591</b>	<b>13 043</b>	<b>14 883</b>	<b>17 589</b>	<b>26 766</b>	<b>25 726</b>	<b>23 868</b>	<b>33 454</b>	<b>43 252</b>	<b>51 499</b>	<b>100,0</b>	<b>100,0</b>
Bebyggede landbrugsejendomme .....	1 398	1 161	1 259	1 485	1 754	3 183	2 179	1 649	2 678	3 284	5 627	15,0	10,9
Enfamiliehuse .....	3 887	4 210	5 745	6 826	8 149	11 815	12 383	12 526	17 820	22 627	25 433	41,6	49,4
Andre bebyggede ejendomme .....	2 822	3 071	4 537	5 163	6 085	8 917	8 201	7 444	10 332	13 979	16 537	30,2	32,1
Ubebyggede landbrugsarealer <sup>1</sup> .....	56	51	54	63	100	125	73	24	20	23	21	0,6	0,0
Grunde under 2000 m <sup>2</sup> .....	556	565	841	721	922	1 633	1 795	1 191	1 626	2 105	2 478	5,9	4,8
Grunde over 2000 m <sup>2</sup> .....	631	533	607	625	579	1 093	1 095	1 034	978	1 234	1 403	6,7	2,8

<sup>1</sup> Under 1 kr. pr. m<sup>2</sup> for 1967-70, og under 2 kr. pr. m<sup>2</sup> for 1971-77, øvrige arealer er defineret som grunde.

# Omsætning af fast ejendom

Salg af enfamiliehuse Alm. fri handel	Antal salg											Procentvis fordeling	
	1967	1968	1969	1970	1971	1972	1973	1974	1975	1976	1977	1971	1977
<b>Hele landet</b>	<b>27 725</b>	<b>27 714</b>	<b>33 930</b>	<b>35 256</b>	<b>38 733</b>	<b>48 017</b>	<b>47 392</b>	<b>41 503</b>	<b>53 294</b>	<b>61 527</b>	<b>59 129</b>	<b>100,0</b>	<b>100,0</b>
Hovedstadsregionen	...	...	...	...	9 872	12 273	12 323	11 576	14 099	15 646	14 532	25,5	24,6
Hovedstadsområdet	3 920	4 041	4 536	4 630	5 134	6 315	6 005	5 348	6 483	6 877	6 580	13,3	11,1
Københavns, Frederiksborg og Roskilde amter i øvrigt	...	...	...	...	4 738	5 958	6 318	6 228	7 616	8 769	7 952	12,2	13,4
Hele landet ekskl. hovedstadsområdet	23 805	23 673	29 394	30 626	33 599	41 702	41 387	36 155	46 811	54 650	52 549	86,7	88,9
Hele landet ekskl. hovedstadsregionen	...	...	...	...	28 861	35 744	35 069	29 927	39 195	45 881	44 597	74,5	75,4
heraf kommuner, hvor største bym. bebygg. har:													
50 000 indb. og derover	...	...	...	...	5 512	6 284	6 059	5 065	7 015	7 794	7 593	14,2	12,8
20 000-49 999 indb.	...	...	...	...	6 258	7 628	7 380	6 126	8 036	9 517	9 160	16,2	15,5
10 000-19 999 indb.	...	...	...	...	3 685	4 609	4 412	3 700	4 682	5 684	5 155	9,5	8,7
5 000- 9 999 indb.	...	...	...	...	3 715	4 661	4 615	3 997	5 044	6 126	5 871	9,6	9,9
under 5 000 indb.	...	...	...	...	9 691	12 562	12 603	11 039	14 418	16 760	16 818	25,0	28,4

Salg af enfamiliehuse Alm. fri handel	Kr. pr. enfamiliehus										
	1967	1968	1969	1970	1971	1972	1973	1974	1975	1976	1977
<b>Hele landet</b>	<b>119 736</b>	<b>126 423</b>	<b>140 772</b>	<b>156 624</b>	<b>171 473</b>	<b>194 783</b>	<b>235 627</b>	<b>275 877</b>	<b>301 077</b>	<b>338 376</b>	<b>397 724</b>
Hovedstadsregionen	...	...	...	...	265 142	293 162	336 374	370 817	399 555	448 763	540 019
Hovedstadsområdet	221 479	226 633	250 612	273 240	291 885	317 997	363 314	400 602	429 365	494 686	596 735
København, Frederiksborg og Roskilde amter i øvrigt	...	...	...	...	236 164	266 838	310 769	346 445	399 555	412 748	493 089
Hele landet ekskl. hovedstadsområdet	102 983	109 317	123 822	138 994	153 074	176 125	215 893	258 987	283 304	318 707	372 805
Hele landet ekskl. hovedstadsregionen	...	...	...	...	139 435	161 585	200 221	239 665	265 646	300 732	351 357
heraf kommuner, hvor største bym. bebygg. har:											
50 000 indb. og derover	...	...	...	...	192 785	219 381	261 200	309 388	341 182	372 946	434 363
20 000-49 999 indb.	...	...	...	...	160 409	184 940	227 394	268 947	293 051	327 248	377 943
10 000-19 999 indb.	...	...	...	...	136 720	156 790	195 576	233 233	262 869	296 892	351 227
5 000- 9 999 indb.	...	...	...	...	117 277	137 489	172 147	214 993	237 194	274 748	321 872
under 5 000 indb.	...	...	...	...	105 074	127 599	166 912	202 513	225 577	262 876	311 531

ANM. Hovedstadsregionen består af Københavns og Frederiksborg kommuner samt Københavns, Frederiksborg og Roskilde amtskommuner.

Købesum i pct. af ejendomsværdi for enfamiliehus. Alm. fri handel	Købesum i pct. af ejendomsværdi										
	1967	1968	1969	1970	1971	1972	1973	1974	1975	1976	1977
Ejendomsværdi 1965 = 100	136,9	141,7	149,3	...	...	...	...	...	...	...	...
<b>Hele</b>	-	1969 = 100	...	104,4 <sup>1</sup>	120,9	129,2	142,3	168,7 <sup>1</sup>	...	...	...
<b>landet</b>	-	1973 = 100	...	...	...	...	...	115,8 <sup>1</sup>	135,8	145,0	162,0
-	-	1977 = 100	...	...	...	...	...	...	...	...	112,6 <sup>1</sup>

ANM. For årene 1967-69 omfatter statistikken også ejendomme ved de årlige omvurderinger. 1 Beregnede tal.

Købesum <sup>1</sup> i pct. af ejendomsværdi for landbrugsejendomme. Alm. fri handel	Købesum i pct. af ejendomsværdi										
	1967	1968	1969	1970	1971	1972	1973	1974	1975	1976	1977
Ejendomsværdi 1965 = 100	146,3	146,1	155,3	177,8 <sup>2</sup>	...	...	...	...	...	...	...
<b>1-5 ha</b>	-	1969 = 100	...	...	131,7	137,8	162,5	212,5 <sup>2</sup>	...	...	...
<b>Hele</b>	-	1973 = 100	...	...	...	...	...	125,7 <sup>2</sup>	167,4	184,9	216,3
<b>landet</b>	-	1977 = 100	...	...	...	...	...	...	...	...	123,1 <sup>2</sup>
Ejendomsværdi 1965 = 100	140,6	141,7	147,2	171,2 <sup>2</sup>	...	...	...	...	...	...	...
<b>5-10 ha</b>	-	1969 = 100	...	...	126,8	136,5	162,1	205,7 <sup>2</sup>	...	...	...
<b>Hele</b>	-	1973 = 100	...	...	...	...	...	123,9 <sup>2</sup>	162,1	184,8	215,5
<b>landet</b>	-	1977 = 100	...	...	...	...	...	...	...	...	121,6 <sup>2</sup>
Ejendomsværdi 1965 = 100	138,1	133,4	135,9	154,3 <sup>2</sup>	...	...	...	...	...	...	...
<b>10-100 ha</b>	-	1969 = 100	...	...	119,6	129,0	152,9	189,2 <sup>2</sup>	...	...	...
<b>Hele</b>	-	1973 = 100	...	...	...	...	...	115,9 <sup>2</sup>	147,9	164,7	197,8
<b>landet</b>	-	1977 = 100	...	...	...	...	...	...	...	...	110,8 <sup>2</sup>

ANM. Omfatter også ny- og omvurderede ejendomme.  
1 For jord og bygninger.  
2 Beregnede tal.

# Omsætning af fast ejendom

## Salg af grunde under 2000 m<sup>2</sup>.

### Alm. fri handel

	Antal salg										Procentvis fordeling		
	1967	1968	1969	1970	1971	1972	1973	1974	1975	1976	1977	1971	1977
<b>Hele landet</b> .....	<b>21 931</b>	<b>18 181</b>	<b>22 311</b>	<b>16 854</b>	<b>17 891</b>	<b>21 560</b>	<b>21 908</b>	<b>13 421</b>	<b>14 118</b>	<b>15 540</b>	<b>15 930</b>	<b>100,0</b>	<b>100,0</b>
Hovedstadsregionen .....	...	...	...	...	4 409	4 613	3 581	2 036	2 131	2 494	2 685	24,6	16,9
Hovedstadsområdet .....	740	602	810	491	572	804	522	360	469	414	325	3,2	2,0
Københavns, Frederiksborg og Roskilde amter i øvrigt .....	...	...	...	...	3 837	3 809	3 059	1 676	1 662	2 080	2 360	21,4	14,8
Hele landet ekskl. hovedstads- området .....	21 191	17 579	21 501	16 363	17 319	20 756	21 386	13 061	13 649	15 126	15 605	96,8	98,0
Hele landet ekskl. hovedstads- regionen .....	...	...	...	...	13 482	16 947	18 327	11 385	11 987	13 046	13 245	75,4	83,1
heraf kommuner, hvor største bym. bebyg. har:													
50 000 indb. og derover .....	...	...	...	...	1 957	1 760	1 926	1 126	1 551	1 460	903	10,9	5,7
20 000-49 999 indb. ....	...	...	...	...	2 571	3 223	3 061	1 730	1 833	2 106	1 919	14,4	12,0
10 000-19 999 indb. ....	...	...	...	...	1 514	1 974	1 798	1 089	1 311	1 359	1 428	8,5	9,0
5 000- 9 999 indb. ....	...	...	...	...	1 405	2 183	2 561	1 385	1 421	1 787	1 666	7,7	10,4
under 5 000 indb. ....	...	...	...	...	6 035	7 807	8 981	6 055	5 871	6 324	7 329	33,9	46,0

## Salg af grunde under 2000 m<sup>2</sup>.

### Alm. fri handel. Købesum

	Kroner pr. m <sup>2</sup>										
	1967	1968	1969	1970	1971	1972	1973	1974	1975	1976	1977
<b>Hele landet</b> .....	<b>17,19</b>	<b>18,80</b>	<b>22,35</b>	<b>23,17</b>	<b>28,38</b>	<b>34,21</b>	<b>45,86</b>	<b>55,35</b>	<b>67,86</b>	<b>76,29</b>	<b>86,28</b>
Hovedstadsregionen .....	...	...	...	...	51,30	62,68	82,01	103,14	124,77	129,45	149,70
Hovedstadsområdet .....	83,84	91,26	100,15	104,06	112,16	121,05	147,74	165,65	193,38	225,16	271,20
Københavns, Frederiksborg og Roskilde amter i øvrigt .....	...	...	...	...	42,23	50,36	70,79	94,64	105,41	113,03	133,09
Hele landet ekskl. hovedstads- området .....	15,13	16,43	19,66	21,05	25,96	31,20	43,77	52,92	64,21	72,82	82,43
Hele landet ekskl. hovedstads- regionen .....	...	...	...	...	21,39	26,86	39,40	46,27	58,54	66,43	73,42
heraf kommuner, hvor største bym. bebyg. har:											
50 000 indb. og derover .....	...	...	...	...	38,50	50,38	68,60	79,73	101,23	116,51	130,04
20 000-49 999 indb. ....	...	...	...	...	26,48	34,53	50,28	53,89	70,66	81,64	94,64
10 000-19 999 indb. ....	...	...	...	...	22,79	29,74	37,51	48,92	58,15	68,72	77,19
5 000- 9 999 indb. ....	...	...	...	...	20,15	24,19	36,30	44,80	50,85	57,50	65,33
under 5 000 indb. ....	...	...	...	...	15,06	19,87	31,64	39,73	46,86	54,49	66,07

ANM. Hovedstadsregionen består af Københavns og Frederiksborg kommuner samt Københavns, Frederiksborg og Roskilde amtskommuner.

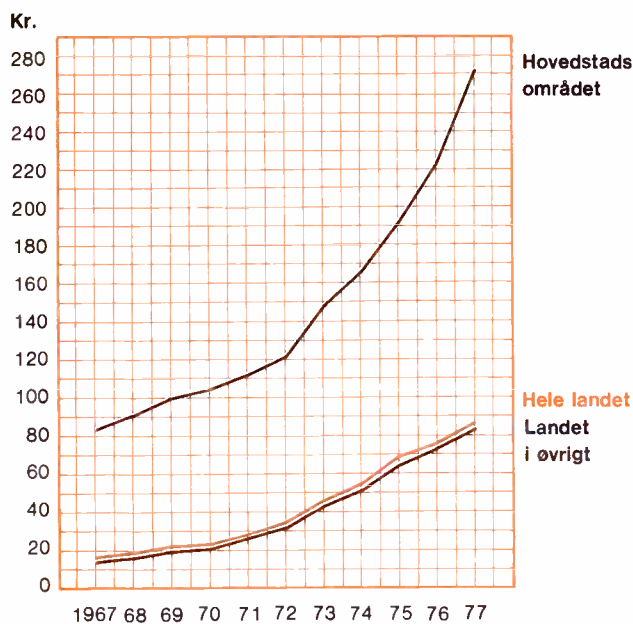

Gennemsnitlig købesum pr. m<sup>2</sup> for grunde under 2 000 m<sup>2</sup> solgt i almindelig fri handel 1967-77

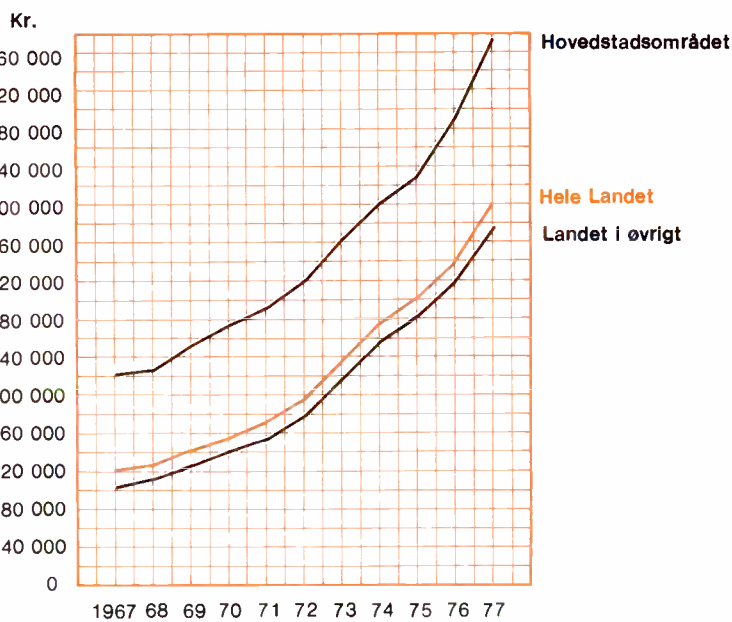

Gennemsnitlig købesum for enfamiliehuse solgt i almindelig fri handel 1967-77



# Omsætning af fast ejendom

## Salg af bebyggede landbrugs-ejendomme.

Alm. fri handel	Antal salg											Procentvis fordeling	
	1967	1968	1969	1970	1971	1972	1973	1974	1975	1976	1977	1967	1977
<b>Samtlige ejendomme</b> .....	<b>4 215</b>	<b>3 216</b>	<b>3 426</b>	<b>3 645</b>	<b>4 356</b>	<b>5 479</b>	<b>3 664</b>	<b>1 993</b>	<b>2 887</b>	<b>3 076</b>	<b>2 852</b>	<b>100,0</b>	<b>100,0</b>
1-5 ha .....	815	537	536	557	676	752	465	402	582	516	500	19,3	17,5
5-10 ha .....	1 167	897	941	887	1 067	1 337	934	561	764	943	806	27,7	28,3
10-100 ha .....	2 200	1 763	1 932	2 182	2 584	3 353	2 254	1 023	1 529	1 602	1 535	52,2	53,8
100 ha og derover .....	33	19	17	19	29	37	11	7 <sup>2</sup>	12	15	11	0,8	0,4

## Købesum

### Kr. pr. ha for jord og bygninger

<b>Samtlige ejendomme</b> .....	<b>11 283</b>	<b>10 912</b>	<b>11 170</b>	<b>12 058</b>	<b>12 618</b>	<b>15 233</b>	<b>18 187</b>	<b>21 946</b>	<b>28 887</b>	<b>34 802</b>	<b>43 026</b>
1-5 ha .....	24 031	22 141	23 010	26 181	26 830	30 490	36 848	66 379	75 638	85 665	108 896
5-10 ha .....	13 700	13 924	14 721	15 815	17 004	21 077	25 268	36 938	41 739	51 018	64 081
10-100 ha .....	10 257	10 069	10 200	11 044	11 819	14 212	16 567	22 002	24 892	29 953	37 093
100 ha og derover .....	11 006	9 355	10 822	12 971	9 986	12 371	18 871	6 174 <sup>2</sup>	18 709	22 888	24 912
Standardgennemsnit for samtlige ejendomme <sup>1</sup> .....	10 310	10 637	11 021	12 143	12 666	15 177	17 906	24 028	27 946	32 815	40 496

1 Beregningsgrundlaget er fordelingen af landbrugsarealet efter størrelse og områder for salg i alm. fri handel i 1971.

2 Omfatter en større ejendom på henved 7000 ha.

## Købesummens procentvise fordeling ved berigtigelsen.

Alm. fri handel	1967	1968	1969	1970	1971	1972	1973	1974	1975	1976	1977
-----------------	------	------	------	------	------	------	------	------	------	------	------

### Bebyggede landbrugsejendomme Angivet i millioner kr.

<b>Købesum</b> .....	<b>833,1</b>	<b>632,0</b>	<b>704,2</b>	<b>860,8</b>	<b>1 086,9</b>	<b>1 635,2</b>	<b>1 297,3</b>	<b>912,7</b>	<b>1 436,6</b>	<b>1 651,9</b>	<b>2 090,8</b>
----------------------	--------------	--------------	--------------	--------------	----------------	----------------	----------------	--------------	----------------	----------------	----------------

### Procentvis fordeling

Kontant udbetaling .....	35,4	33,0	33,4	32,0	31,1	33,3	35,2	29,6	28,8	31,0	30,2
Overtagne prioriteter .....	31,7	34,9	35,8	36,5	37,7	35,4	31,4	34,1	38,0	38,1	37,5
Pantebrev til sælgeren .....	25,2	23,2	22,2	22,8	22,3	21,8	20,7	21,0	14,3	15,8	14,3
Andet vederlag <sup>1</sup> .....	7,7	8,9	8,6	8,7	8,9	9,5	12,7	15,3	16,9	15,1	18,0

## Enfamiliehuse

### Angivet i millioner kr.

<b>Købesum</b> .....	<b>3 323,0</b>	<b>3 506,6</b>	<b>4 780,3</b>	<b>5 521,8</b>	<b>6 648,8</b>	<b>9 375,2</b>	<b>11 249,0</b>	<b>11 504,6</b>	<b>16 081,3</b>	<b>20 852,2</b>	<b>23 561,0</b>
----------------------	----------------	----------------	----------------	----------------	----------------	----------------	-----------------	-----------------	-----------------	-----------------	-----------------

### Procentvis fordeling

Kontant udbetaling .....	27,5	26,0	24,5	22,5	20,4	19,4	18,9	16,3	13,9	14,0	13,4
Overtagne prioriteter .....	40,4	40,6	43,3	43,1	44,1	46,2	45,9	44,3	52,2	51,5	47,5
Pantebrev til sælgeren .....	24,7	26,0	24,3	26,6	27,5	26,7	25,8	29,3	24,3	25,8	30,0
Andet vederlag <sup>1</sup> .....	7,4	7,4	7,9	7,8	8,0	7,7	9,4	10,1	9,6	8,7	9,1

1 Ved de overdragelser, hvor denne post forekommer, dækker den for den væsentligste del købers forpligtelse til at optage størst muligt offentligt lån, som sælgeren skal have udbetalt og bære kurstab på, og til at udstede supplerende sælgerpantebrev for den eventuelle manko mellem »andet vederlag« og det nyoptagne offentlige lån.

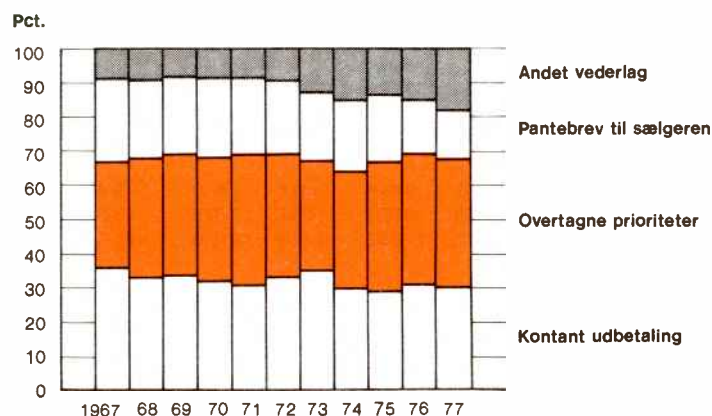

Købesummens procentvise sammensætning. Bebyggede landbrugsejendomme 1967-77

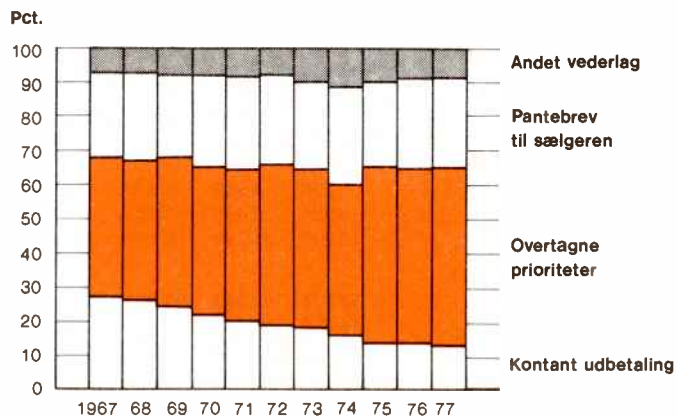

Købesummens procentvise sammensætning. Enfamiliehuse 1967-77

# Bygge- og anlægsvirksomhed

Samlet byggeri	Angivet i tusinde m <sup>2</sup> etageareal										Procentvis fordeling		
	1967	1968	1969	1970	1971	1972	1973	1974	1975	1976	1977	1967	1977
<b>Fuldført</b>	<b>8585,2</b>	<b>8100,2</b>	<b>9044,7</b>	<b>10034,3</b>	<b>10228,0</b>	<b>10609,9</b>	<b>11855,1</b>	<b>12244,5</b>	<b>9461,0</b>	<b>10528,9</b>	<b>10852,6</b>	<b>100,0</b>	<b>100,0</b>
Beboelsesejendomme <sup>1</sup>	4917,1	4948,8	5769,4	6151,1	6345,6	7004,3	8046,8	7314,7	5362,9	6209,3	5896,1	57,3	54,3
Erhvervsjendomme <sup>2</sup>	2875,1	2182,6	2295,1	2511,8	2490,4	2371,5	2753,9	3801,4	2858,4	3025,6	3653,1	33,5	33,7
Ikke-erhvervsjendomme <sup>3</sup>	793,0	968,8	980,2	1371,4	1392,0	1234,1	1054,4	1128,4	1239,7	1294,0	1303,4	9,2	12,0
<b>Påbegyndt</b>	<b>9160,7</b>	<b>8487,8</b>	<b>10321,4</b>	<b>9619,1</b>	<b>10080,1</b>	<b>13310,2</b>	<b>12972,3</b>	<b>8265,5</b>	<b>8822,7</b>	<b>10878,4</b>	<b>10452,7</b>	<b>100,0</b>	<b>100,0</b>
Beboelsesejendomme <sup>1</sup>	5127,7	5036,9	6691,7	5669,6	6345,0	9458,4	7990,9	3946,2	5301,0	5981,6	5635,5	56,0	53,9
Erhvervsjendomme <sup>2</sup>	2808,4	2182,9	2527,3	2442,0	2470,4	2670,6	3790,0	3251,7	2359,8	3788,2	3764,2	30,6	36,0
Ikke-erhvervsjendomme <sup>3</sup>	1224,6	1268,0	1102,4	1507,5	1264,7	1181,2	1191,4	1067,6	1161,9	1108,6	1053,0	13,4	10,1
<b>Under opførelse pr. 31.12.</b>	<b>10324,8</b>	<b>10712,4</b>	<b>11989,1</b>	<b>11573,9</b>	<b>11426,0</b>	<b>14126,3</b>	<b>15243,5</b>	<b>11264,5</b>	<b>10626,2</b>	<b>10975,7</b>	<b>10575,8</b>	<b>100,0</b>	<b>100,0</b>
Beboelsesejendomme <sup>1</sup>	5977,8	6065,9	7008,8	6527,3	6526,7	8980,8	8924,9	5556,4	5494,5	5266,8	5006,2	57,9	47,3
Erhvervsjendomme <sup>2</sup>	2355,4	2355,7	2585,2	2515,4	2495,4	2794,5	3830,6	3280,9	2782,3	3544,9	3656,0	22,8	34,6
Ikke-erhvervsjendomme <sup>3</sup>	1991,6	2290,8	2395,1	2531,2	2403,9	2351,0	2488,0	2427,2	2349,4	2164,0	1913,6	19,3	18,1
<b>Fuldført byggeri</b>													
<b>Hele landet</b>	<b>8585,2</b>	<b>8100,2</b>	<b>9044,7</b>	<b>10034,3</b>	<b>10228,0</b>	<b>10609,9</b>	<b>11855,1</b>	<b>12244,5</b>	<b>9461,0</b>	<b>10528,9</b>	<b>10852,6</b>	<b>100,0</b>	<b>100,0</b>
København m.v. <sup>4</sup>	1594,6	1717,3	1708,7	2091,5	2202,2	1868,4	1727,2	1789,7	1449,7	1110,7	1161,2	18,6	10,7
Hovedstadsregionen i øvrigt <sup>5</sup>	1137,2	998,1	1061,4	1382,7	1645,5	1346,3	1709,4	1509,2	1113,8	1245,1	1147,1	13,2	10,6
Sjælland i øvr., Bornholm,													
Lolland-Falster	893,6	780,7	896,7	844,2	871,8	988,4	1165,5	1237,5	957,5	1154,6	1170,3	10,4	10,8
Fyn	628,1	599,1	703,7	721,0	682,4	805,8	932,6	970,9	745,1	984,1	958,5	7,3	8,8
Jylland	4331,7	4005,0	4674,2	4994,9	4826,1	5601,0	6320,4	6737,2	5194,9	6034,4	6415,5	50,5	59,1

1 Ejendomme med over halvdelen af etagearealet udnyttet til beboelse.

2 Herunder offentligt byggeri af erhvervs-mæssig karakter (el-, gas- og vandværker, remiser m.v.).

3 Herunder skoler, sygehuse, militære bygninger m.v.

4 København, Frederiksberg samt Københavns amtskommune.

5 Roskilde og Frederiksborg amtskommuner.

Sommerhusbyggeri	Antal huse										Procentvis fordeling		
	1967	1968	1969	1970	1971	1972	1973	1974	1975	1976	1977	1967	1977
<b>Fuldført byggeri, hele landet</b>	<b>7 599</b>	<b>6 927</b>	<b>8 202</b>	<b>5 973</b>	<b>6 495</b>	<b>8 487</b>	<b>9 149</b>	<b>7 743</b>	<b>5 389</b>	<b>5 085</b>	<b>5 208</b>	<b>100,0</b>	<b>100,0</b>
Sjælland	4 103	3 472	3 920	2 790	2 800	3 446	3 780	3 318	2 319	1 951	1 925	54,0	36,9
Bornholm	57	55	82	55	57	78	100	106	83	62	55	0,7	1,1
Lolland-Falster	419	423	397	353	541	600	616	355	284	269	225	5,5	4,3
Fyn	331	342	367	276	364	384	364	387	240	186	181	4,4	3,5
Jylland	2 689	2 635	3 436	2 499	2 733	3 979	4 289	3 577	2 463	2 617	2 822	35,4	54,2

Boligbyggeri	Antal lejligheder										Procentvis fordeling		
	1967	1968	1969	1970	1971	1972	1973	1974	1975	1976	1977	1967	1977
<b>Fuldført byggeri, hele landet</b>	<b>44 327</b>	<b>44 710</b>	<b>49 691</b>	<b>50 582</b>	<b>50 169</b>	<b>50 006</b>	<b>55 566</b>	<b>48 595</b>	<b>35 510</b>	<b>39 218</b>	<b>36 276</b>	<b>100,0</b>	<b>100,0</b>
København m.v. <sup>1</sup>	9 941	11 403	10 971	10 496	11 569	9 054	8 766	9 837	5 722	4 168	4 548	22,4	12,5
Hovedstadsregionen i øvrigt <sup>2</sup>	7 716	6 597	6 448	8 595	8 848	6 842	10 001	6 977	4 831	6 571	4 512	17,4	12,4
Sjælland i øvr., Bornholm,													
Lolland-Falster	4 146	4 178	4 686	4 387	4 590	4 825	5 658	4 784	3 859	4 409	4 167	9,4	11,5
Fyn	3 028	3 787	3 794	3 255	3 413	4 402	5 094	4 054	2 809	3 756	3 939	6,8	10,9
Jylland	19 496	18 745	23 792	23 849	21 749	24 883	26 047	22 943	18 289	20 314	19 110	44,0	52,7
<b>Påbegyndt byggeri, hele landet</b>	<b>45 509</b>	<b>44 416</b>	<b>53 903</b>	<b>44 405</b>	<b>47 170</b>	<b>63 794</b>	<b>50 399</b>	<b>25 708</b>	<b>33 614</b>	<b>35 932</b>	<b>34 651</b>	<b>100,0</b>	<b>100,0</b>
København m.v. <sup>1</sup>	11 387	9 031	10 407	11 495	7 510	10 705	7 277	2 989	4 637	4 458	5 123	25,0	14,8
Hovedstadsregionen i øvrigt <sup>2</sup>	6 996	5 671	7 895	7 132	8 069	10 312	7 163	4 077	4 546	4 709	4 289	15,4	12,4
Sjælland i øvr., Bornholm,													
Lolland-Falster	4 296	4 589	5 880	3 496	4 446	6 585	5 690	2 802	3 444	3 931	3 810	9,4	11,0
Fyn	3 896	3 406	3 531	3 513	4 052	5 323	4 821	2 123	3 024	4 054	3 379	8,6	9,7
Jylland	18 934	21 719	26 190	18 769	23 093	30 869	25 448	13 717	17 963	18 780	18 050	41,6	52,1
<b>Byggeri under opførelse pr. 31.12., hele landet</b>	<b>57 876</b>	<b>57 591</b>	<b>61 803</b>	<b>55 626</b>	<b>52 627</b>	<b>66 415</b>	<b>61 248</b>	<b>38 361</b>	<b>36 465</b>	<b>33 179</b>	<b>31 554</b>	<b>100,0</b>	<b>100,0</b>
København m.v. <sup>1</sup>	19 258	16 909	15 726	16 725	12 666	14 317	12 828	5 980	4 895	5 185	5 760	33,3	18,3
Hovedstadsregionen i øvrigt <sup>2</sup>	11 887	11 327	13 393	11 930	11 151	14 621	11 783	8 883	8 598	6 736	6 513	20,5	20,6
Sjælland i øvr., Bornholm,													
Lolland-Falster	4 446	4 467	5 661	4 770	4 626	6 386	6 418	4 436	4 021	3 543	3 186	7,7	10,1
Fyn	3 440	3 059	2 796	3 054	3 693	4 614	4 341	2 410	2 625	2 923	2 363	5,9	7,5
Jylland	18 845	21 829	24 227	19 147	20 491	26 477	25 878	16 652	16 326	14 792	13 732	32,6	43,5

1 København, Frederiksberg samt Københavns amtskommune.

2 Roskilde og Frederiksborg amtskommuner.

# Bygge- og anlægsvirksomhed

	Antal lejligheder												Procentvis fordeling	
	1967	1968	1969	1969	1970	1971	1972	1973	1974	1975	1976	1977	1969	1977
<b>Det fuldførte boligbyggeri<sup>1</sup></b> ..	<b>36463</b>	<b>37749</b>	<b>40783</b>	<b>49691</b>	<b>50582</b>	<b>50169</b>	<b>50006</b>	<b>55566</b>	<b>48595</b>	<b>35510</b>	<b>39218</b>	<b>36276</b>	<b>100,0</b>	<b>100,0</b>
<b>Fordeling efter antal værelser</b>														
1 værelse med kogeinstallation eller adgang til fælles køkken	1779	2282	2088	2175	2951	4551	2618	2304	1509	1078	998	399	4,4	1,1
1 værelse og køkken	1929	2751	2550	2687	2753	1737	1639	2077	1520	1293	1082	859	5,4	2,4
2 værelser og køkken	3911	4836	5224	5615	5232	4746	5062	5761	5658	4804	4905	3990	11,3	11,0
3 værelser og køkken	7146	8020	7706	9505	7823	6728	5608	5646	5644	4623	4733	4108	19,1	11,3
4 værelser og køkken	15352	13407	15006	19558	18964	18180	18273	19614	16311	12487	14844	14807	39,4	40,8
5 eller flere værelser og køkken	6346	6453	8209	10151	12859	14227	16806	20164	17953	11225	12656	12113	20,4	33,4
<b>Fordeling efter ejendommens art</b>														
Fritliggende enfamiliehuse	16659	14224	16183	24171	24124	23628	28890	33941	28441	21322	24672	23598	48,7	65,1
Række-, kæde- og dobbelthuse	3102	2759	4285	4457	5121	5214	4175	3994	5810	4085	5097	6803	9,0	18,8
Tofamiliehuse	38	40	79	98	94	55	94	90	59	56	100	120	0,2	0,3
Flerfamiliehuse (etagehuse)	15367	19781	19212	19789	19908	20164 <sup>2</sup>	16085 <sup>3</sup>	16848 <sup>4</sup>	13558 <sup>5</sup>	9243 <sup>6</sup>	8792 <sup>7</sup>	5201 <sup>8</sup>	39,8	14,3
Erhvervsjendomme, institutioner	769	417	675	762	1014	730	496	521	490	568	326	326	1,5	0,9
Fremkommet ved ombygning eller sammenlægning af bestående lejligheder	528	528	349	414	321	378	266	172	237	236	231	228	0,8	0,6
<b>Fordeling efter bygherreforhold</b>														
Private bygherrer	25165	23273	26772	34975	35675	34745	36761	42304	36279	26305	29827	29463	70,4	81,2
Boligforeninger	10767	13786	13206	13669	13813	14019	12202	12902	11436	8673	9041	6405	27,5	17,7
Offentlige myndigheder	531	690	805	1047	1094	1405	1043	360	880	532	350	408	2,1	1,1

1 Perioden 1967-1969 omfatter hovedstaden og provinsbyer med forstæder samt landkommuner med bymæssig bebyggelse. Fra 1969 hele landet.

2 Herunder kollegier 3919.  
3 Herunder kollegier 2099.  
4 Herunder kollegier 2583.

5 Herunder kollegier 797.  
6 Herunder kollegier 380.  
7 Herunder kollegier 339.  
8 Herunder kollegier 90.

Byggeomkostningsindeks for muret etagebyggeri (inkl. moms.)	(3-etages beboelsesejendom med 36 lejligheder.) 1955 = 100										
	1967	1968	1969	1970	1971	1972 <sup>1</sup>	1973	1974	1975	1976	1977
<b>Samlet indeks</b>	<b>175</b>	<b>190</b>	<b>205</b>	<b>229</b>	<b>253</b>	<b>269</b>	...	...	...	...	...
Indeks for materialer	157	165	178	205	221	235	...	...	...	...	...
Indeks for arbejdsløn	209	241	259	276	313	332	...	...	...	...	...

Byggeomkostningsindeks for et enfamiliehus (ekskl. moms.)	1. januar 1968 = 100										
	1967	1968	1969	1970	1971	1972	1973	1974	1975	1976	1977
<b>Samlet indeks</b>	...	<b>103</b>	<b>110</b>	<b>119</b>	<b>128</b>	<b>135</b>	<b>154</b>	<b>184</b>	<b>207</b>	<b>223</b>	<b>243</b>
Indeks for materialer	...	101	107	117	123	129	148	182	200	214	234
Indeks for arbejdsløn	...	107	115	123	138	149	168	189	225	244	262

Byggeomkostningsindeks for en montagebygget etageejendom (ekskl. moms.)	1. januar 1968 = 100										
	1967	1968	1969	1970	1971	1972	1973	1974	1975	1976	1977
<b>Samlet indeks</b>	...	<b>102</b>	<b>108</b>	<b>115</b>	<b>122</b>	<b>130</b>	<b>147</b>	<b>177</b>	<b>197</b>	<b>210</b>	<b>229</b>
Indeks for materialer	...	102	107	114	120	128	144	174	190	201	219
Indeks for arbejdsløn	...	107	114	122	138	153	172	197	249	280	303

1 1. juli.

Beskæftigede arbejdere og medarbejdende mestre ved bygge- og anlægsvirksomhed	Antal beskæftigede										Procentvis fordeling		
	1967	1968	1969	1970	1971	1972	1973	1974	1975	1976	1977	1970	1977
<b>Beskæftigede i alt</b>	...	...	...	<b>179265</b>	<b>176895</b>	<b>172005</b>	<b>171286</b>	<b>157803</b>	<b>146314</b>	<b>158606</b>	<b>157786</b>	<b>100,0</b>	<b>100,0</b>
Nybyggeri og tilbygning	...	...	...	84273	81054	79690	81849	68714	56745	64980	61188	47,0	38,8
Reparation og vedligeholdelse, ombygning	...	...	...	40453	41142	39251	37811	41295	43076	44337	46133	22,6	29,2
Anlægsarbejde	...	...	...	30938	31805	30103	28616	28393	28861	28734	29769	17,2	18,9
Anden virksomhed	...	...	...	13426	13471	12913	11872	10094	9026	9955	10148	7,5	6,4
Ikke på arbejde p.g.a. ferie, sygdom, dårligt vejr o.l.	...	...	...	10175	9423	10048	11138	9307	8606	10600	10548	5,7	6,7

ANM. Gennemsnit på grundlag af de kvartalsvise tællinger.

# Bygge- og anlægsvirksomhed

Offentlig anlægsvirksomhed	Angivet i millioner kr. Finansår (1. april-31. marts)										Procentvis fordeling		
	1965/66	1966/67	1967/68	1968/69	1969/70	1970/71	1971/72	1972/73	1973/74	1974/75	1975/76 <sup>1</sup>	1965/66	1975/76 <sup>1</sup>
<b>I. Reparation og vedligeholdelse af offentlige bygninger, anlæg og maskiner i alt</b>	<b>1439</b>	<b>1711</b>	<b>1974</b>	<b>2151</b>	<b>2257</b>	<b>2611</b>	<b>2896</b>	<b>2916</b>	<b>3273</b>	<b>4031</b>	<b>4592</b>	<b>100,0</b>	<b>100,0</b>
Statens udgifter (anslået tal)	523	618	710	757	786	847	984	996	1089	1299	1500	36,4	32,7
Kommunernes udgifter	658	794	931	1036	1076	1305	1382	1342	1491	1879	2075	45,7	45,2
Heraf anvendt til:													
Kommunale værker m.v. <sup>2</sup>	101	111	121	132	136	168	181	209	307	293	323	7,0	7,0
Gade-, vej- og kloakarbejder <sup>2</sup>	287	371	420	458	419	515	514	441	493	622	688	19,9	15,0
Primærkommunerne, i alt	550	659	750	819	879	1020	1109	1129	1262	1589	1744	38,2	38,0
Hovedstadsregionen	258	298	346	383	418	495	573	541	584	749	796	17,9	17,4
Kommuner, hvor største bymæssige bebyggelse har:													
mindst 50.000 indb.				122	134	140	133	181	202	236	267		5,8
10.000-49.999 indb.	292	361	404	135	142	161	170	169	203	251	281	20,3	6,1
under 10.000 indb.				179	185	224	233	238	273	353	400		8,7
Amtskommunerne, i alt	108	135	181	217	197	285	273	213	229	290	331	7,5	7,2
Heraf Københavns, Frederiksborg og Roskilde amtskommuner	17	23	36	47	44	60	59	40	37	59	63	1,2	1,4
<b>Værker, havne m.v.</b>	<b>258</b>	<b>299</b>	<b>333</b>	<b>358</b>	<b>395</b>	<b>459</b>	<b>530</b>	<b>578</b>	<b>693</b>	<b>853</b>	<b>1017</b>	<b>17,9</b>	<b>22,1</b>
Telefonselskaber	127	148	164	175	194	223	255	282	338	427	514	8,8	11,2
El- og gasværker	85	97	112	118	142	166	194	234	286	322	360	5,9	7,8
Havne	29	35	38	38	35	39	41	43	47	54	60	2,0	1,3
Heraf kommunale havne	16	21	20	21	20	23	22	25	...	...	...	1,1	...
Privatbaner	15	16	16	15	11	13	15	15	17	20	23	1,1	0,5
Kloakværker, forbrændingsanstalter	...	...	...	0	0	0	1	1	3	6	6	...	0,1
Varmeværker	...	...	...	9	11	16	21	...	...	...	...	...	...
Sporveje og lufthavne	2	3	3	3	2	2	3	3	2	24 <sup>3</sup>	54 <sup>3</sup>	0,1	1,2

II. Nyinvesteringer i bygninger, anlæg og maskiner i alt	Angivet i millioner kr. Finansår (1. april-31. marts)										Procentvis fordeling		
	1965/66	1966/67	1967/68	1968/69	1969/70	1970/71	1971/72	1972/73	1973/74	1974/75	1975/76 <sup>1</sup>	1965/66	1975/76 <sup>1</sup>
<b>Statens udgifter</b>	<b>1129</b>	<b>1276</b>	<b>1564</b>	<b>1729</b>	<b>1848</b>	<b>1962</b>	<b>2284</b>	<b>2299</b>	<b>2256</b>	<b>2573</b>	<b>3039</b>	<b>100,0</b>	<b>100,0</b>
Vejanlæg	188	211	336	403	415	285	498	433	422	431	544	4,9	4,7
Civile anlægsudgifter ekskl. veje	941	1065	1228	1326	1433	1677	1786	1866	1834	2142	2495	24,3	21,5
<b>Kommunernes udgifter</b>	<b>1910</b>	<b>2160</b>	<b>2662</b>	<b>3048</b>	<b>3787</b>	<b>4733</b>	<b>4958</b>	<b>5129</b>	<b>4949</b>	<b>6051</b>	<b>6495</b>	<b>49,3</b>	<b>56,0</b>
Heraf anvendt til:													
Kommunale værker m.v. <sup>2</sup>	336	362	421	446	542	656	665	675	619	966	1018	8,7	8,8
Gade-, vej- og kloakarbejder <sup>2</sup>	707	852	1048	1137	1184	1263	1236	1280	1230	1395	1564	18,3	13,5
Primærkommunerne, i alt	1558	1789	2231	2503	3098	3737	3806	4049	3958	4851	5268	40,2	45,4
Hovedstadsregionen	640	725	949	1121	1332	1633	1849	1864	1685	1960	1945	16,5	16,8
Kommuner, hvor største bymæssige bebyggelse har:													
mindst 50.000 indb.				408	491	541	445	559	588	712	688		5,9
10.000-49.999 indb.	918	1064	1282	457	628	721	710	774	721	960	1101	23,7	9,5
under 10.000 indb.				517	647	842	802	852	964	1219	1534		13,2
Amtskommunerne, i alt	352	371	431	545	689	996	1152	1080	991	1200	1227	9,1	10,6
heraf Københavns, Frederiksborg og Roskilde amtskommuner	99	104	113	143	188	338	478	474	406	525	434	2,6	3,7
<b>Værker, havne m.v.</b>	<b>834</b>	<b>847</b>	<b>948</b>	<b>1207</b>	<b>1194</b>	<b>1378</b>	<b>1591</b>	<b>1639</b>	<b>1589</b>	<b>2041</b>	<b>2057</b>	<b>21,5</b>	<b>17,8</b>
Telefonselskaber	378	344	368	442	484	572	683	713	712	852	983	9,7	8,5
El- og gasværker	383	443	518	549	459	547	659	819	767	1038	909	9,9	7,9
Havne	57	54	54	43	56	55	78	67	80	90	93	1,5	0,8
Heraf kommunale havne	42	33	28	23	32	30	44	50	...	...	...	1,1	...
Privatbaner	16	6	7	10	12	16	12	14	11	25	28	0,4	0,2
Kloakværker, forbrændingsanstalter	...	...	...	81	89	91	57	18	12	16	6	...	0,1
Varmeværker	...	...	...	80	90	91	90	...	...	...	...	...	...
Sporveje og lufthavne	0	0	1	2	4	6	12	8	7	20 <sup>3</sup>	38 <sup>3</sup>	0,0	0,3

ANM. Tallene er ikke umiddelbart sammenlignelige med de i tabellen på side 92, om statens, kommunernes og koncessionerede virksomheders faste investeringer, angivne tal. Opdelingen på statens og kommunernes udgifter er foretaget efter bygherre, og kommunernes udgifter er således de

beløb, der fremkommer, inden der af staten er ydet refusioner til kommunerne af visse af deres udgifter. Kommunale virksomheder, som regnskabsmæssigt har en selvstændig status, er medtaget under gruppen værker, havne m.v. og ikke under gruppen kommunernes udgifter.

1 Delvis anslåede tal.

2 Kloakværker og rensningsanlæg er placeret under kloakarbejder til og med 1968/69, hvorefter udgifterne indgår i kommunale værker m.v.

3 Fra 1. oktober 1974 inklusive Hovedstadens Trafikselskab.



# Industri

Produktion m.v.	Angivet i millioner kr.										Procentvis fordeling	
	1970	1971	1971	1972	1972	1973	1974	1975	1976	1970	1976	
<b>Råstofudvinding og industri i alt</b>	<b>57 984</b>	<b>61 154</b>	<b>61 136</b>	<b>67 975</b>	<b>63 939</b>	<b>74 732</b>	<b>90 145</b>	<b>90 757</b>	<b>103 810</b>	<b>100,0</b>	<b>100,0</b>	
Råstofudvinding	212	234	242	258	186	182	200	214	233	0,4	0,2	
Nærings- og nydelsesmiddelindustri	16 716	17 740	18 566	20 514	19 641	24 462	26 984	28 319	32 510	28,8	31,3	
Tekstil-, beklædnings- og læderindustri	4 605	4 656	4 669	5 208	4 758	5 118	5 322	5 205	6 406	7,9	6,2	
Træ- og møbelindustri	2 708	2 743	2 594	3 126	2 668	3 223	3 374	2 907	4 019	4,7	3,9	
Papir- og grafisk industri	4 437	4 584	4 565	4 969	4 544	5 058	6 190	6 515	7 277	7,7	7,0	
Kemisk industri m.m.	6 982	7 497	7 750	8 147	7 824	9 199	14 204	14 280	16 038	12,0	15,5	
Sten-, ler- og glasindustri	2 988	3 366	3 376	3 982	3 577	3 916	4 230	4 318	5 018	5,2	4,8	
Jern- og metalværker og støberier	1 594	1 430	1 463	1 418	1 383	1 565	2 198	1 843	2 185	2,7	2,1	
Jern- og metalindustri	15 699	16 692	17 214	19 578	18 698	21 295	26 497	26 084	29 002	27,1	27,9	
Anden industri	2 043	2 212	697	775	660	714	946	1 072	1 122	3,5	1,1	

ANM. Industristatistikens branchegruppering for årene 1970-71 er baseret på den internationale standarderhvervsgruppering ISIC, 1958-revisionen. Fra og med 1972 baseres industristatistikens branchegruppering på 1968-revisionen. Dette medfører, at oplysningerne fra og med 1972 ikke er sammenlignelige med tidligere års oplysninger. For 1971 er dog foretaget en opgørelse såvel efter den nye som efter den tidligere opgørelsesmåde. Specielt for opgørelsen af industriens omsætning, jf. tabellen side 29, gælder det, at den nye branchegruppering først blev taget i anvendelse fra 1973.

Fra og med 1973 udarbejdes regnskabsstatistik for industrien kun for firmaer med mindst 20 beskæftigede mod tidligere mindst 6 beskæftigede. Til brug ved sammenligning med foregående år er der derfor for 1972 vist en særlig opgørelse for firmaer med mindst 20 beskæftigede.

ANM. Vedr. de anvendte definitioner på Produktion m.v. og Forbrug henvises til Statistiske Meddelelser 1978:2, Industristatistik 1976.

Forbrug	Angivet i millioner kr.										Procentvis fordeling	
	1970	1971	1971	1972	1972	1973	1974	1975	1976	1970	1976	
<b>Råstofudvinding og industri i alt</b>	<b>33 291</b>	<b>34 809</b>	<b>34 796</b>	<b>37 968</b>	<b>35 904</b>	<b>42 430</b>	<b>53 163</b>	<b>52 297</b>	<b>58 857</b>	<b>100,0</b>	<b>100,0</b>	
Råstofudvinding	44	48	48	45	35	33	44	43	44	0,1	0,1	
Nærings- og nydelsesmiddelindustri	11 942	12 467	13 155	14 460	13 834	17 688	19 514	19 799	22 845	35,9	38,8	
Tekstil-, beklædnings- og læderindustri	2 518	2 540	2 547	2 759	2 521	2 734	2 964	2 833	3 407	7,6	5,8	
Træ- og møbelindustri	1 364	1 364	1 282	1 566	1 344	1 645	1 738	1 534	2 116	4,1	3,6	
Papir- og grafisk industri	1 836	1 872	1 865	1 981	1 820	1 999	2 538	2 768	2 987	5,5	5,1	
Kemisk industri m.m.	4 414	4 902	4 744	4 777	4 608	5 206	9 443	9 637	10 513	13,2	17,9	
Sten-, ler- og glasindustri	1 094	1 266	1 271	1 513	1 329	1 442	1 717	1 712	1 988	3,3	3,4	
Jern- og metalværker og støberier	1 093	930	925	844	829	890	1 367	1 117	1 307	3,3	2,2	
Jern- og metalindustri	8 061	8 421	8 650	9 702	9 323	10 515	13 413	12 389	13 210	24,2	22,4	
Anden industri	925	999	309	321	261	278	425	465	440	2,8	0,7	

Værditilvækst	Angivet i millioner kr.										Procentvis fordeling	
	1970	1971	1971	1972	1972	1973	1974	1975	1976	1970	1976	
<b>Råstofudvinding og industri i alt</b>	<b>24 693</b>	<b>26 345</b>	<b>26 340</b>	<b>30 007</b>	<b>28 034</b>	<b>32 302</b>	<b>36 982</b>	<b>38 460</b>	<b>44 953</b>	<b>100,0</b>	<b>100,0</b>	
Råstofudvinding	169	186	194	213	152	150	156	172	189	0,7	0,4	
Nærings- og nydelsesmiddelindustri	4 774	5 272	5 411	6 054	5 807	6 774	7 469	8 521	9 666	19,3	21,5	
Tekstil-, beklædnings- og læderindustri	2 087	2 116	2 122	2 449	2 237	2 384	2 358	2 372	2 999	8,5	6,7	
Træ- og møbelindustri	1 343	1 378	1 312	1 560	1 324	1 578	1 637	1 372	1 902	5,5	4,2	
Papir- og grafisk industri	2 601	2 712	2 701	2 988	2 723	3 059	3 652	3 747	4 290	10,5	9,6	
Kemisk industri m.m.	2 568	2 596	3 006	3 370	3 216	3 993	4 760	4 643	5 525	10,4	12,3	
Sten-, ler- og glasindustri	1 894	2 100	2 105	2 468	2 247	2 474	2 514	2 606	3 030	7,7	6,7	
Jern- og metalværker og støberier	501	500	538	574	554	675	832	725	878	2,0	2,0	
Jern- og metalindustri	7 637	8 271	8 564	9 876	9 375	10 780	13 083	13 695	15 792	30,9	35,1	
Anden industri	1 119	1 214	387	455	399	435	521	607	682	4,5	1,5	

ANM. Værditilvæksten er opgjort som forskellen mellem den samlede produktion og det samlede forbrug, d.v.s. inkl. handelsvareomsætning og handelsvareforbrug samt anden omsætning i tilknytning til industriaktiviteten.

Lønudgift	Angivet i millioner kr.										Procentvis fordeling	
	1970	1971	1971	1972	1972	1973	1974	1975	1976	1970	1976	
<b>Råstofudvinding og industri i alt</b>	<b>13 643</b>	<b>14 944</b>	<b>14 937</b>	<b>16 546</b>	<b>15 525</b>	<b>17 696</b>	<b>21 187</b>	<b>22 248</b>	<b>24 712</b>	<b>100,0</b>	<b>100,0</b>	
Råstofudvinding	58	63	67	71	55	54	59	60	66	0,4	0,3	
Nærings- og nydelsesmiddelindustri	2 237	2 560	2 624	2 924	2 815	3 264	3 854	4 233	4 748	16,4	19,2	
Tekstil-, beklædnings- og læderindustri	1 278	1 320	1 323	1 462	1 342	1 421	1 462	1 468	1 788	9,4	7,2	
Træ- og møbelindustri	773	794	746	860	732	842	946	853	1 051	5,7	4,2	
Papir- og grafisk industri	1 529	1 658	1 650	1 780	1 627	1 876	2 239	2 369	2 639	11,2	10,7	
Kemisk industri m.m.	1 061	1 150	1 384	1 540	1 469	1 684	2 046	2 164	2 485	7,8	10,0	
Sten-, ler- og glasindustri	892	1 027	1 030	1 175	1 077	1 206	1 354	1 337	1 509	6,5	6,1	
Jern- og metalværker og støberier	281	309	341	337	326	373	493	535	582	2,1	2,4	
Jern- og metalindustri	4 903	5 366	5 548	6 153	5 868	6 744	8 450	8 935	9 527	35,9	38,6	
Anden industri	631	697	224	244	214	232	284	294	317	4,6	1,3	

# Industri

Værditilvækst – lønudgift	Angivet i millioner kr.									Procentvis fordeling	
	1970	1971	1971	1972	1972	1973	1974	1975	1976	1970	1976
<b>Råstofudvinding og industri i alt</b>	<b>11 050</b>	<b>11 401</b>	<b>11 403</b>	<b>13 462</b>	<b>12 509</b>	<b>14 606</b>	<b>15 795</b>	<b>16 213</b>	<b>20 241</b>	<b>100,0</b>	<b>100,0</b>
Råstofudvinding	110	124	127	142	97	96	98	111	123	1,0	0,6
Nærings- og nydelsesmiddelindustri	2 538	2 712	2 787	3 129	2 992	3 510	3 615	4 288	4 917	23,0	24,3
Tekstil-, beklædnings- og læderindustri	809	796	799	988	895	963	897	905	1 210	7,3	6,0
Træ- og møbelindustri	570	584	566	700	592	736	691	520	852	5,2	4,2
Papir- og grafisk industri	1 071	1 054	1 051	1 208	1 096	1 182	1 413	1 378	1 652	9,5	8,2
Kemisk industri m.m.	1 507	1 445	1 622	1 830	1 747	2 309	2 714	2 479	3 040	13,7	15,0
Sten-, ler- og glasindustri	1 002	1 073	1 074	1 293	1 170	1 268	1 159	1 270	1 520	9,1	7,5
Jern- og metalværker og støberier	220	191	197	237	228	302	338	191	296	2,0	1,5
Jern- og metalindustri	2 735	2 905	3 016	3 723	3 507	4 037	4 633	4 759	6 266	24,8	30,9
Anden industri	488	517	164	212	185	203	237	312	365	4,4	1,8

ANM. Se noter side 25.

## Værdien af lagre ved udgangen af de enkelte år

Råvarer, indkøbte halvfabrikata m.v., emballage samt brændsel	Angivet i millioner kr.								
	1970	1971	1971	1972	1972	1973	1974	1975	1976
<b>Råstofudvinding og industri i alt</b>	<b>4 916</b>	<b>4 767</b>	<b>4 761</b>	<b>5 054</b>	<b>4 856</b>	<b>5 945</b>	<b>7 692</b>	<b>7 290</b>	<b>7 872</b>
Råstofudvinding	2	2	4	3	3	4	5	6	3
Nærings- og nydelsesmiddelindustri	1 117	1 063	1 149	1 154	1 131	1 328	1 589	1 663	1 737
Tekstil-, beklædnings- og læderindustri	482	467	462	538	499	610	597	520	644
Træ- og møbelindustri	218	221	209	234	206	323	359	300	362
Papir- og grafisk industri	305	251	248	314	302	368	475	424	477
Kemisk industri m.m.	533	553	523	563	544	720	1 391	1 287	1 280
Sten-, ler- og glasindustri	173	189	190	195	187	176	244	252	286
Jern- og metalværker og støberier	176	184	184	164	163	190	178	246	207
Jern- og metalindustri	1 733	1 670	1 731	1 817	1 758	2 159	2 778	2 502	2 768
Anden industri	177	167	61	72	63	67	76	90	108

## Egne varer, færdige til salg og produkter i arbejde

Egne varer, færdige til salg og produkter i arbejde	Angivet i millioner kr.								
	1970	1971	1971	1972	1972	1973	1974	1975	1976
<b>Råstofudvinding og industri i alt</b>	<b>5 716</b>	<b>6 214</b>	<b>6 210</b>	<b>6 555</b>	<b>6 307</b>	<b>7 475</b>	<b>9 369</b>	<b>9 520</b>	<b>10 218</b>
Råstofudvinding	8	10	11	11	8	6	13	12	11
Nærings- og nydelsesmiddelindustri	911	1 018	1 069	1 218	1 180	1 408	1 617	1 490	1 680
Tekstil-, beklædnings- og læderindustri	472	453	453	491	452	520	568	508	621
Træ- og møbelindustri	280	283	273	287	245	316	382	357	382
Papir- og grafisk industri	169	180	179	180	170	164	247	217	242
Kemisk industri m.m.	563	583	610	634	617	770	1 136	1 200	1 241
Sten-, ler- og glasindustri	227	269	270	280	259	279	406	379	382
Jern- og metalværker og støberier	107	103	108	113	111	136	160	177	251
Jern- og metalindustri	2 775	3 101	3 172	3 268	3 204	3 797	4 724	5 075	5 304
Anden industri	204	214	65	73	61	79	116	105	104

Handelsvarer	Angivet i millioner kr.								
	1970	1971	1971	1972	1972	1973	1974	1975	1976
<b>Råstofudvinding og industri i alt</b>	<b>520</b>	<b>580</b>	<b>577</b>	<b>514</b>	<b>486</b>	<b>580</b>	<b>740</b>	<b>630</b>	<b>732</b>
Råstofudvinding	0	0	0	0	0	0	0	0	0
Nærings- og nydelsesmiddelindustri	40	55	54	46	43	80	69	79	129
Tekstil-, beklædnings- og læderindustri	48	52	51	33	27	54	43	36	34
Træ- og møbelindustri	28	32	31	16	15	25	23	23	22
Papir- og grafisk industri	32	44	42	41	40	48	57	57	61
Kemisk industri m.m.	60	71	81	81	78	77	111	96	115
Sten-, ler- og glasindustri	12	13	13	14	12	13	17	20	26
Jern- og metalværker og støberier	2	2	1	1	1	2	3	1	4
Jern- og metalindustri	268	277	291	272	264	272	383	305	321
Anden industri	30	34	13	10	6	9	34	13	20

ANM. Se note side 25.

# Industri

Industriens investeringer <sup>1</sup>	Angivet i millioner kr.									Procentvis fordeling		
	1968	1969	1970	1971	1972	1973	1974	1975	1976*	1968	1976	
<b>Investeringer i virksomheder med 20 ansatte og derover</b>												
<b>Hele industrien</b>	<b>1 717,0</b>	<b>2 331,9</b>	<b>2 722,6</b>	<b>2 666,1</b>	<b>2 889,8</b>	<b>3 639,7</b>	<b>4 586,4</b>	<b>3 902,7</b>	<b>4 464,1</b>	<b>100,0</b>	<b>100,0</b>	
Råstofudvinding	10,6	14,0	18,2	51,2	26,0	15,2	24,2	18,4	8,2	0,6	0,2	
Nærings- og nydelsesmiddelindustri	366,3	451,7	514,3	643,2	735,6	760,6	1 147,0	1 027,2	1 219,9	21,3	27,3	
Tekstil-, beklædnings- og læderindustri	99,8	129,9	213,0	143,0	177,0	223,0	238,4	119,7	258,0	5,8	5,8	
Træ- og møbelindustri	70,4	106,7	130,6	104,5	171,6	278,9	187,1	110,5	196,5	4,1	4,4	
Papir- og grafisk industri	141,0	145,7	198,7	208,5	182,3	243,4	349,8	260,0	318,5	8,2	7,1	
Kemisk industri m.m.	348,8	441,7	423,6	413,2	488,0	538,1	652,9	634,0	870,8	20,3	19,5	
Sten-, ler- og glasindustri	138,3	317,7	361,7	318,4	351,8	398,3	355,9	211,8	327,0	8,1	7,3	
Jern- og metalværker og støberier	42,6	32,3	36,1	34,4	57,2	132,0	349,1	410,0	159,0	2,5	3,6	
Jern- og metalindustri	393,6	580,2	692,3	628,8	670,7	1 021,3	1 255,6	1 084,7	1 069,0	22,9	24,0	
Anden industri	105,6	112,0	134,1	120,9	29,6	28,9	26,4	26,4	37,2	6,2	0,8	
<b>Beregnete tal for industriens samlede investeringer<sup>2</sup></b>	<b>1 910</b>	<b>2 569</b>	<b>3 137</b>	<b>3 053</b>	<b>3 254</b>	<b>4 033</b>	<b>5 054</b>	<b>4 334</b>	<b>5 000</b>	<b>100,0</b>	<b>100,0</b>	
Fast ejendom	648	895	1 167	945	1 051	1 218	1 791	1 312	1 505	33,9	30,1	
Maskiner og værktøj <sup>3</sup>	1 109	1 420	1 726	1 889	1 973	2 465	2 966	2 748	3 104	58,1	62,1	
Eksternt transportmateriel	119	153	199	171	186	274	217	218	331	6,2	6,6	
Andet <sup>4</sup>	34	101	45	48	44	76	80	56	60	1,8	1,2	

1 Tallene omfatter de udgifter, der debiteres anlægskonti og investeringskonti med fradrag af de indtægter, der er opnået ved salg af fast ejendom og brugt materiel.

2 Industriens samlede investeringer er beregnet på grundlag af de optalte investeringer i virksomheder, som er medtaget i investeringsstatistikken og disse virksomheders andel af den samlede beskæftigelse.

3 Herunder andet materiel.

4 Herunder veje, jernbanespor, havne m.v.

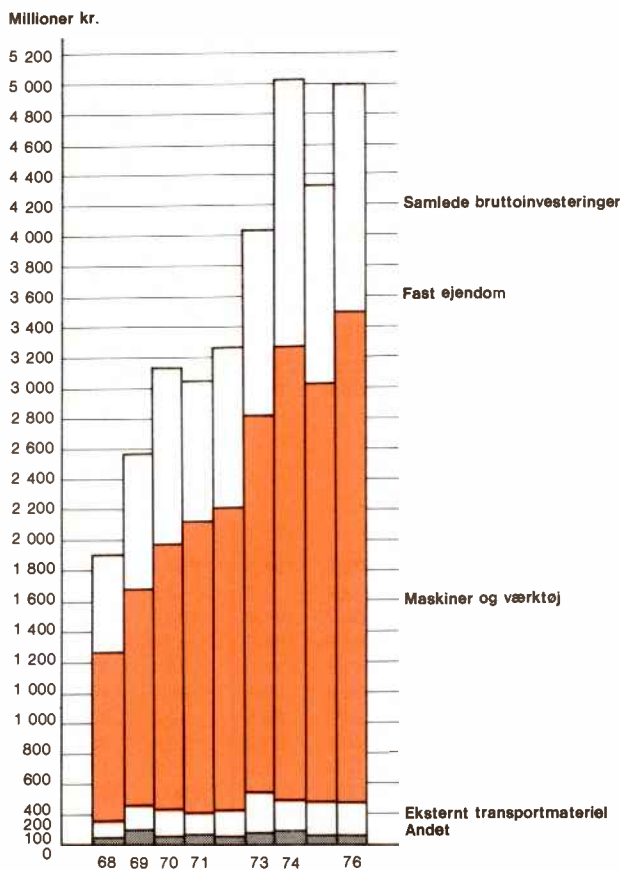

Industriens investeringer 1968-76

# Industri

## Antal virksomheder i industrien

	1968	1969	1970	1971	1971	1972	1973	1974	1975	1976	Procentvis fordeling	
											1968	1976
<b>Hele industrien</b>	<b>7 101</b>	<b>7 035</b>	<b>6 921</b>	<b>6 805</b>	<b>6 807</b>	<b>6 870</b>	<b>6 705</b>	<b>6 712</b>	<b>6 582</b>	<b>6 382</b>	<b>100,0</b>	<b>100,0</b>
Råstofudvinding	83	91	86	82	83	93	89	89	87	76	1,2	1,2
Nærings- og nydelsesmiddelindustri	840	832	824	816	821	833	798	781	759	736	11,8	11,5
Tekstil-, beklædnings- og læderindustri	1 081	1 062	1 013	973	1 038	1 057	1 003	971	932	886	15,2	13,9
Træ- og møbelindustri	894	887	852	819	781	777	749	754	740	721	12,6	11,3
Papir- og grafisk industri	799	788	787	788	782	767	742	739	713	686	11,3	10,7
Kemisk industri m.m.	405	424	402	409	606	617	607	610	607	591	5,7	9,3
Sten-, ler- og glasindustri	561	548	554	549	554	572	558	544	525	519	7,9	8,1
Jern- og metalværker og støberier	81	89	89	87	93	85	83	81	82	78	1,1	1,2
Jern- og metalindustri	1 843	1 809	1 814	1 792	1 870	1 899	1 908	1 975	1 972	1 937	26,0	30,4
Anden industri	514	505	500	490	179	170	168	168	165	152	7,2	2,4

## Antal funktionærer<sup>1</sup>

	Angivet i tusinder				Angivet i tusinder							Procentvis fordeling	
	1968	1969	1970	1971	1971	1972	1973	1974	1975	1976	1977*	1968	1977
<b>Hele industrien</b>	<b>98,1</b>	<b>101,3</b>	<b>103,8</b>	<b>102,6</b>	<b>102,6</b>	<b>105,0</b>	<b>105,9</b>	<b>107,4</b>	<b>102,3</b>	<b>100,4</b>	<b>100,4</b>	<b>100,0</b>	<b>100,0</b>
Råstofudvinding	0,5	0,4	0,4	0,4	0,4	0,5	0,4	0,3	0,3	0,3	0,3	0,5	0,3
Nærings- og nydelsesmiddelindustri	14,5	14,6	14,9	15,1	15,7	16,1	15,8	16,1	15,3	15,3	15,2	14,8	15,1
Tekstil-, beklædnings- og læderindustri	9,0	8,8	8,5	8,0	8,3	8,6	8,4	7,7	6,9	6,8	6,7	9,2	6,7
Træ- og møbelindustri	4,3	4,4	4,3	4,1	3,9	4,2	4,4	4,4	4,0	4,1	4,1	4,4	4,1
Papir- og grafisk industri	12,2	12,5	13,1	13,1	12,9	12,8	13,0	12,8	12,2	11,9	11,9	12,4	11,9
Kemisk industri m.m.	11,3	12,1	12,0	11,9	13,4	13,6	13,7	14,3	14,2	14,0	14,2	11,5	14,1
Sten-, ler- og glasindustri	4,6	4,7	5,0	5,2	5,3	5,5	5,7	5,9	5,5	5,4	5,3	4,7	5,3
Jern- og metalværker og støberier	1,4	1,5	1,5	1,7	1,7	1,6	1,6	1,7	1,7	1,7	1,7	1,4	1,7
Jern- og metalindustri	34,7	36,4	37,8	36,8	39,2	40,3	41,1	42,3	40,4	39,4	39,4	35,4	39,2
Anden industri	5,6	5,9	6,3	6,3	1,8	1,8	1,8	1,9	1,8	1,5	1,6	5,7	1,6
MÆND	69,0	71,1	72,5	72,0	72,0	73,5	74,2	75,4	72,3	70,8	70,7	70,3	70,4
KVINDER	29,1	30,2	31,3	30,6	30,6	31,5	31,7	32,0	30,0	29,6	29,7	29,7	29,6

<sup>1</sup> Antal funktionærer er for 1968-72 opgjort pr. november og for 1973-76 som gennemsnit for året.

## Antal arbejdere

	Angivet i tusinder				Angivet i tusinder							Procentvis fordeling	
	1968	1969	1970	1971	1971	1972	1973	1974	1975	1976	1977*	1968	1977
<b>Hele industrien</b>	<b>299,0</b>	<b>312,8</b>	<b>317,2</b>	<b>304,9</b>	<b>304,9</b>	<b>308,4</b>	<b>321,0</b>	<b>306,7</b>	<b>273,8</b>	<b>277,9</b>	<b>269,7</b>	<b>100,0</b>	<b>100,0</b>
Råstofudvinding	1,3	1,3	1,3	1,3	1,4	1,5	1,4	1,2	1,1	0,9	1,0	0,4	0,4
Nærings- og nydelsesmiddelindustri	52,4	53,0	54,8	55,5	56,7	56,6	57,9	55,9	51,3	51,3	50,7	17,5	18,8
Tekstil-, beklædnings- og læderindustri	38,5	38,7	37,8	34,5	36,3	37,0	35,8	30,6	28,1	29,5	27,1	12,9	10,1
Træ- og møbelindustri	21,1	22,1	22,0	20,3	19,1	20,3	21,3	18,8	16,4	18,0	17,6	7,1	6,5
Papir- og grafisk industri	27,1	27,4	27,3	27,0	26,7	26,0	26,5	25,7	23,0	22,8	21,8	9,1	8,0
Kemisk industri m.m.	15,8	16,7	16,7	15,9	21,8	22,6	23,7	22,6	20,2	21,1	20,8	5,3	7,7
Sten-, ler- og glasindustri	19,3	19,9	21,0	20,6	20,6	21,4	22,3	19,9	17,2	18,2	17,7	6,4	6,6
Jern- og metalværker og støberier	5,7	6,3	6,6	7,2	7,2	6,6	6,8	7,1	6,4	6,6	6,7	1,9	2,5
Jern- og metalindustri	103,5	111,8	113,5	107,0	110,5	111,6	120,2	120,1	105,7	105,0	102,4	34,6	38,0
Anden industri	14,3	15,6	16,2	15,6	4,6	4,8	5,1	4,8	4,4	4,5	3,9	4,8	1,4
MÆND	210,9	218,6	221,4	215,9	215,9	218,0	225,5	219,9	199,5	200,0	194,9	70,5	72,3
KVINDER	88,1	94,2	95,8	89,0	89,0	90,4	95,5	86,8	74,3	77,9	74,8	29,5	27,7

## Udførte arbejdstimer af industriens arbejdere

	Angivet i millioner				Angivet i millioner							Procentvis fordeling	
	1968	1969	1970	1971	1971	1972	1973	1974	1975	1976	1977*	1968	1977
<b>Hele industrien</b>	<b>570,6</b>	<b>589,2</b>	<b>578,6</b>	<b>554,2</b>	<b>554,1</b>	<b>548,5</b>	<b>540,2</b>	<b>526,5</b>	<b>455,1</b>	<b>464,0</b>	<b>449,7</b>	<b>100,0</b>	<b>100,0</b>
Råstofudvinding	3,0	3,0	2,7	2,7	2,8	3,0	2,8	2,5	2,1	1,8	1,9	0,5	0,4
Nærings- og nydelsesmiddelindustri	101,3	99,6	100,7	101,3	103,4	100,8	99,1	96,3	86,3	86,0	84,6	17,8	18,8
Tekstil-, beklædnings- og læderindustri	68,8	69,0	64,9	58,5	61,9	61,7	56,8	48,2	43,5	45,9	39,5	12,1	8,8
Træ- og møbelindustri	41,1	43,0	41,2	37,6	35,4	37,3	37,2	33,0	27,4	31,0	30,0	7,2	6,7
Papir- og grafisk industri	52,6	53,1	50,8	50,1	49,4	47,3	45,6	45,1	38,7	38,2	35,6	9,2	7,9
Kemisk industri m.m.	30,3	31,6	30,9	29,5	40,2	40,5	40,7	39,6	33,8	35,4	35,1	5,3	7,8
Sten-, ler- og glasindustri	38,7	40,0	40,1	39,2	39,4	39,9	38,7	35,9	29,1	31,2	30,6	6,8	6,8
Jern- og metalværker og støberier	11,0	12,1	12,4	11,8	13,2	11,9	11,3	12,3	10,9	11,1	11,2	1,9	2,5
Jern- og metalindustri	196,9	209,0	205,9	195,4	200,1	197,7	199,7	205,7	176,3	176,2	174,7	34,5	38,9
Anden industri	26,9	28,8	29,0	28,1	8,3	8,4	8,3	7,9	7,0	7,2	6,5	4,7	1,4

ANM. Se note side 25.



# Industri

## Beskæftigelsesindeks for industriens arbejdere

	Gennemsnitlig antal arbejdstimer. 1968-71: 1968 = 100, 1971-75: 1971 = 100, 1975-77: 1975 = 100											
	1968	1969	1970	1971	1971	1972	1973	1974	1975	1975	1976	1977*
<b>Hele industrien</b> .....	<b>100</b>	<b>103</b>	<b>101</b>	<b>97</b>	<b>100</b>	<b>99</b>	<b>97</b>	<b>95</b>	<b>82</b>	<b>100</b>	<b>100</b>	<b>98</b>
Råstofudvinding .....	100	99	90	86	100	107	100	88	73	100	86	91
Nærings- og nydelsesmiddelindustri .....	100	98	99	100	100	97	96	93	83	100	98	97
Tekstil-, beklædnings- og læderindustri .....	100	100	94	85	100	100	92	78	70	100	104	90
Træ- og møbelindustri .....	100	105	100	91	100	105	105	93	77	100	111	109
Papir- og grafisk industri .....	100	101	97	95	100	96	92	91	78	100	97	91
Kemisk industri m.m. ....	100	104	102	97	100	101	101	98	84	100	103	103
Sten-, ler- og glasindustri .....	100	103	104	101	100	101	98	91	74	100	105	104
Jern- og metalværker og støberier .....	100	110	113	107	100	90	86	93	82	100	101	103
Jern- og metalindustri .....	100	106	105	99	100	99	100	103	88	100	98	98
Anden industri .....	100	107	108	104	100	101	100	96	85	100	101	91

ANM. Se note side 25.

## Industriens samlede omsætning

	Angivet i millioner kr.										Procentvis fordeling		
	1968	1969	1970	1971	1972	1973	1973	1974	1975	1976	1977	1968	1977
<b>Hele industrien</b> .....	<b>45 555<sup>1</sup></b>	<b>52 574</b>	<b>57 997</b>	<b>61 373</b>	<b>68 204</b>	<b>80 051</b>	<b>80 051</b>	<b>94 353</b>	<b>97 189</b>	<b>112 609</b>	<b>132 500<sup>2</sup></b>	100,0	100,0 <sup>2</sup>
Råstofudvinding .....	183	221	270	222	243	264	273	291	316	344	383	0,4	0,3
Nærings- og nydelsesmiddelindustri .....	13 346 <sup>1</sup>	14 747	16 467	17 377	19 056	23 927	24 812	27 254	29 777	33 746	47 785 <sup>2</sup>	29,3	36,0 <sup>2</sup>
Tekstil-, beklædnings- og læderindustri .....	3 893	4 319	4 465	4 572	4 954	5 550	5 775	6 063	6 210	7 353	7 405	8,6	5,9
Træ- og møbelindustri .....	2 101	2 489	2 710	2 731	3 273	3 983	3 838	3 849	3 942	5 208	5 456	4,6	4,1
Papir- og grafisk industri .....	3 581	4 037	4 429	4 580	5 083	5 616	5 526	6 864	7 258	8 179	8 680	7,9	6,5
Kemisk industri m.m. ....	5 507	6 249	6 989	7 558	7 790	9 251	10 035	14 828	14 330	16 805	17 833	12,1	13,4
Sten-, ler- og glasindustri .....	2 157	2 679	2 904	3 356	3 937	4 330	4 333	4 369	4 848	5 664	6 093	4,7	4,6
Jern- og metalværker og støberier .....	1 099	1 391	1 553	1 398	1 409	1 570	1 596	2 234	1 751	2 133	2 397	2,4	1,8
Jern- og metalvareindustri .....	11 896	14 318	15 880	17 090	19 521	22 149	22 952	27 504	27 527	31 825	35 097	26,1	26,4
Anden industri .....	1 792	2 124	2 330	2 489	2 938	3 411	911	1 097	1 230	1 352	1 371	3,9	1,0

1 Ekskl. kreaturslagterier.  
2 Inkl. mejerier.

	1968 = 100				1971 = 100						
	1968	1969	1970	1971	1971 <sup>1</sup>	1972	1973	1974	1975	1976	1977
<b>Produktionsindeks for industrien</b>	<b>100</b>	<b>112</b>	<b>114</b>	<b>118</b>	<b>100</b>	<b>108</b>	<b>112</b>	<b>108</b>	<b>101</b>	<b>113</b>	<b>114</b>
Råstofudvinding .....	100	109	106	110	100	106	117	107	98	104	108
Nærings- og nydelsesmiddelindustri .....	100	108	112	118	100	103	108	109	110	113	117
Tekstil-, beklædnings- og læderindustri .....	100	111	113	113	100	107	106	94	96	109	98
Træ- og møbelindustri .....	100	113	117	116	100	113	121	100	92	114	108
Papir- og grafisk industri .....	100	106	111	109	100	103	105	103	89	92	93
Kemisk industri m.m. ....	100	117	114	113	100	111	118	118	109	127	129
Sten-, ler- og glasindustri .....	100	117	122	125	100	109	112	93	89	102	103
Jern- og metalværker og støberier .....	100	110	110	114	100	100	90	96	80	90	96
Jern- og metalindustri .....	100	115	114	121	100	111	117	116	105	119	124
Anden industri .....	100	112	117	126	100	103	105	97	101	103	100

1 Produktionsindekset er fra og med 1971 ekskl. skibsværfter m.m. og er beregnet som et mængdeindeks for omsætningen af egne varer og tjenester.

ANM. Se note side 25.

# El-, gas- og vandværker

Finansår (1. april-31. marts)

1965/66 1966/67 1967/68 1968/69 1969/70 1970/71 1971/72 1972/73 1973/74 1974/75 1975/76

## Elværker (offentlige og private værker)

	Millioner kilowattimer										
Produktion	7 989	9 162	9 695	13 693	17 439	17 774	18 340	18 957	17 486	17 842	18 235
Nettoindførelse	1 344	806	1 430	+ 1 493	+ 3 916	+ 3 142	+ 2 444	+ 1 451	+ 25	93	1 066
Forbrug	9 333	9 968	11 125	12 200	13 523	14 632	15 896	17 506	17 461	17 935	19 301

## Offentlige værker:

	Angivet i millioner kr.										
Samlede indtægter	1 908	2 144	2 346	2 692	3 090	3 472	3 752	4 011	4 248	7 492	8 179
Driftsudgifter	1 680	1 863	2 005	2 398	2 726	3 126	3 386	3 642	3 970	7 147	7 555

## Gasværker

Produktion i tusinde millioner kilokalorier	1 702	1 659	1 613	1 614 <sup>1</sup>	1 677 <sup>2</sup>	1 690 <sup>3</sup>	1 606 <sup>4</sup>	1 598 <sup>5</sup>	1 556 <sup>6</sup>	1 423 <sup>7</sup>	1 363 <sup>8</sup>
Salg af gasværkskoks i tusinde tons	229	213	176	178 <sup>1</sup>	134 <sup>2</sup>	102 <sup>3</sup>	85 <sup>4</sup>	71 <sup>5</sup>	71 <sup>6</sup>	67 <sup>7</sup>	70 <sup>8</sup>

## Vandværker<sup>9</sup>

Nettoindvinding af vand i millioner m <sup>3</sup>	284	297	306	312	321	337	346	350	355	350	368
Antal indbyggere i tusinder <sup>10</sup>	2 806	2 816	2 814	2 818	2 828	2 951	3 004	3 045	3 040	3 076	3 112
Hovedvandledningernes længde i km	8 862	9 257	9 422	9 742	10 061	10 845	11 977	12 609	13 282	14 294	15 439

1 Kalenderåret 1968.

2 1969.

3 1970.

4 1971.

5 1972.

6 1973.

7 1974.

8 1975.

<sup>9</sup> Vandværksstatistikken omfatter kun en del af den almene vandforsyning.

<sup>10</sup> I de omfattede forsyningsområder.

Nettoenergiforbruget <sup>1</sup>	Angivet i millioner gigakalorier, dvs. 1000 milliarder kilokalorier										Procentvis fordeling		
	1967	1968	1969	1970	1971	1972	1973	1974	1975	1976	1977	1967	1977
Samlet energiforbrug	118,8	131,6	145,7	158,5	152,4	160,7	160,8	143,8	145,1	159,9	157,2	100,0	100,0
Kul og koks <sup>2</sup>	12,5	11,7	11,2	7,8	5,7	3,9	6,6	7,4	7,1	6,8	8,9	10,5	5,8
Benzin <sup>3</sup>	17,6	19,2	21,7	21,6	22,0	23,1	22,8	21,0	23,0	22,4	23,8	14,8	15,1
Petroleum	2,1	2,3	2,5	2,2	2,0	2,0	2,2	1,4	1,5	1,7	2,0	1,8	1,4
Gasolie og dieselolie	39,3	46,0	53,0	60,6	59,3	64,8	67,2	55,8	61,5	67,7	64,0 <sup>5</sup>	33,1	40,7
Fuelolie	32,9	37,6	41,4	49,2	45,7	47,8	42,3	39,0	32,6	39,5	35,7	27,7	22,7
Tørv og brænde <sup>4</sup>	2,2	1,1	0,9	0,7	0,6	0,5	0,6	0,6	0,5	0,7	0,5	1,8	0,0
Gas	3,3	3,5	3,9	4,1	4,0	4,2	4,1	3,8	3,4	3,8	3,9	2,8	2,5
Elektricitet	8,9	10,2	11,1	12,3	13,1	14,4	15,0	14,8	15,5	17,3	18,4	7,5	11,4

<sup>1</sup> Nettoenergiforbruget er lig bruttoenergiforbruget + el- og gasværkernes forbrug af brændsel + elværkernes produktion af elektricitet + gasværkernes produktion af gas og gasværkskoks m.v. +/+ lagerforskydning af danske gasværkskoks.

<sup>2</sup> Stenkul (inkl. inferiorere kul), stenkulsbriketter, koks, cinders og koksgrus.

<sup>3</sup> Jetbrændstof, flybenzin og motorbenzin.

<sup>4</sup> Tørv, brunkul, brunkulsbriketter, brænde og savværksaffald.

<sup>5</sup> I modsætning til tidligere er ikke medtaget visse gasolier, der anvendes internt ved olieraffinering. Brændværdien af disse olier svarer til ca. 3300 milliarder kilokalorier.

1 000 mia. kilokalorier

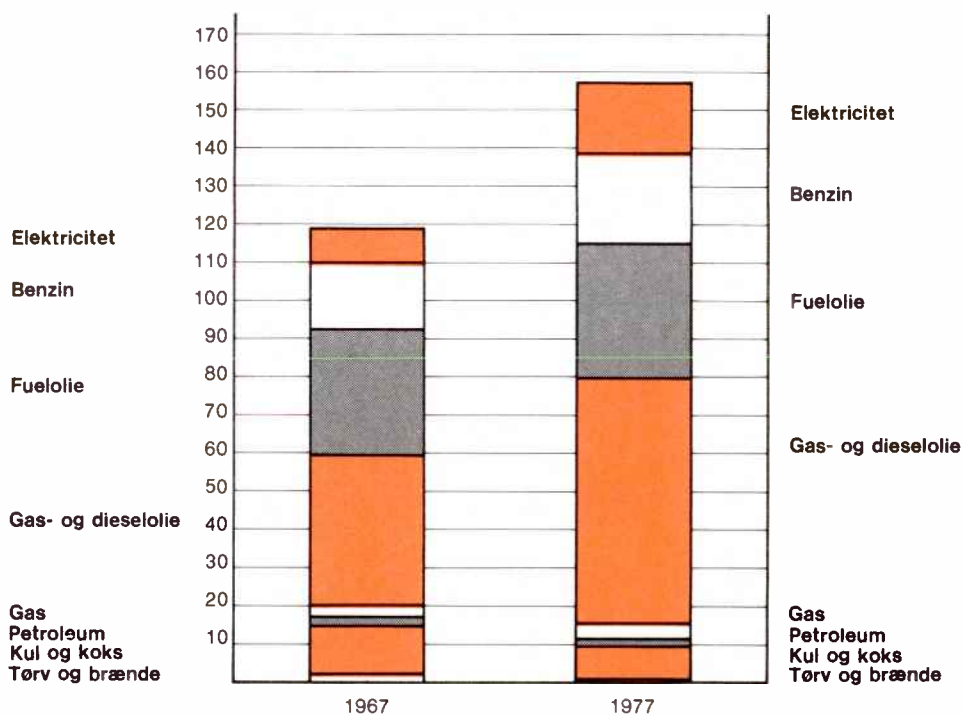

Nettoenergiforbruget 1967 og 1977

# Landbrug m.v.

## Antal landbrugsbedrifter<sup>1</sup>

fordelt efter landbrugsarealets størrelse

	Antal landbrugsbedrifter									
	1968	1969	1970	1971	1972	1973	1974	1975	1976	1977
<b>Samtlige bedrifter</b> .....	<b>161 142</b>	<b>154 694</b>	<b>148 512</b>	<b>144 070</b>	<b>143 093</b>	<b>141 137</b>	<b>137 712</b>	<b>134 245</b>	<b>130 753</b>	<b>127 817</b>
0,0- 4,9 ha .....	25 285	23 493	21 533	21 623	22 123	21 872	21 093	19 915	18 852	17 833
5,0- 9,9- .....	34 644	32 129	30 235	28 404	27 693	26 928	26 109	25 072	24 066	23 152
10,0-19,9- .....	48 997	46 482	43 971	41 910	40 850	39 501	38 261	36 702	35 301	34 343
20,0-29,9- .....	25 670	25 402	25 161	24 472	24 195	23 759	23 506	23 134	22 737	22 376
30,0-49,9- .....	18 505	18 779	18 923	18 705	18 968	19 330	19 095	19 304	19 305	19 408
50,0-99,9- .....	6 552	6 852	7 078	7 275	7 549	7 956	7 847	8 247	8 558	8 723
100,0 ha og derover .....	1 489	1 557	1 611	1 681	1 715	1 791	1 801	1 871	1 934	1 982

## Procentvis fordeling

	1968	1969	1970	1971	1972	1973	1974	1975	1976	1977
<b>Samtlige bedrifter</b> .....	<b>100,0</b>	<b>100,0</b>	<b>100,0</b>	<b>100,0</b>	<b>100,0</b>	<b>100,0</b>	<b>100,0</b>	<b>100,0</b>	<b>100,0</b>	<b>100,0</b>
0,0- 4,9 ha .....	15,7	15,2	14,5	15,0	15,5	15,5	15,3	14,8	14,4	14,0
5,0- 9,9- .....	21,5	20,8	20,4	19,7	19,3	19,1	18,9	18,7	18,4	18,1
10,0-19,9- .....	30,4	30,1	29,6	29,1	28,5	28,0	27,8	27,3	27,0	26,9
20,0-29,9- .....	15,9	16,4	16,9	17,0	16,9	16,8	17,1	17,2	17,4	17,5
30,0-49,9- .....	11,5	12,1	12,7	13,0	13,3	13,7	13,9	14,4	14,8	15,2
50,0-99,9- .....	4,1	4,4	4,8	5,0	5,3	5,6	5,7	6,2	6,5	6,8
100,0 ha og derover .....	0,9	1,0	1,1	1,2	1,2	1,3	1,3	1,4	1,5	1,5

<sup>1</sup> Omfatter i modsætning til tidligere offentliggjorte tabeller også gartnerivirksomheder og »jordløse« bedrifter under 0,5 ha.

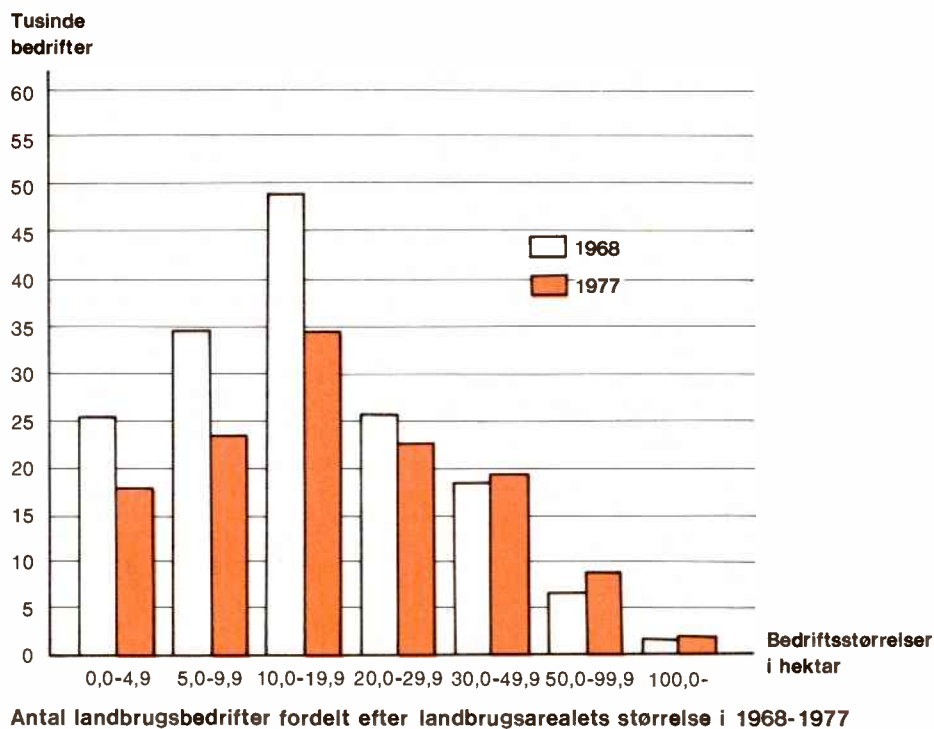

# Landbrug

## Angivet i tusinde hektar

	1967	1968	1969	1970	1971	1972	1973	1974	1975	1976	1977
<b>Samlet dyrket areal</b> .....	<b>2 990</b>	<b>2 983</b>	<b>2 957</b>	<b>2 941</b>	<b>2 915</b>	<b>2 921</b>	<b>2 952</b>	<b>2 905</b>	<b>2 915</b>	<b>2 912</b>	<b>2 927</b>
<b>Korn i alt</b> .....	<b>1 638</b>	<b>1 685</b>	<b>1 704</b>	<b>1 739</b>	<b>1 757</b>	<b>1 777</b>	<b>1 762</b>	<b>1 733</b>	<b>1 720</b>	<b>1 787</b>	<b>1 821</b>
Hvede .....	91	97	98	114	121	135	123	110	102	127	116
Rug .....	37	38	38	44	42	42	42	46	49	72	89
Byg .....	1 170	1 254	1 305	1 352	1 370	1 406	1 445	1 437	1 443	1 478	1 527
Havre .....	243	218	205	184	185	163	129	122	111	98	78
Blandsæd .....	97	78	58	45	39	31	23	18	15	12	11
<b>Bælgsæd</b> .....	<b>6</b>	<b>12</b>	<b>25</b>	<b>24</b>	<b>22</b>	<b>10</b>	<b>4</b>	<b>4</b>	<b>4</b>	<b>3</b>	<b>4</b>
<b>Rodfrugter</b> .....	<b>357</b>	<b>337</b>	<b>310</b>	<b>289</b>	<b>274</b>	<b>275</b>	<b>281</b>	<b>281</b>	<b>298</b>	<b>295</b>	<b>290</b>
Heraf:											
Kartofler .....	37	35	34	37	32	29	32	33	31	35	38
Sukkerroer til fabrik .....	53	52	52	47	49	56	63	67	86	85	85
<b>Græs- og grønfoder</b> .....	<b>881</b>	<b>855</b>	<b>828</b>	<b>800</b>	<b>750</b>	<b>749</b>	<b>781</b>	<b>746</b>	<b>741</b>	<b>726</b>	<b>697</b>
<b>Andre landbrugsafgrøder og helbrak</b> .....	<b>4</b>	<b>2</b>	<b>3</b>	<b>2</b>	<b>3</b>	<b>3</b>	<b>3</b>	<b>3</b>	<b>3</b>	<b>3</b>	<b>2</b>
<b>Frø til udsæd og industribrug</b> ..	<b>94</b>	<b>82</b>	<b>77</b>	<b>73</b>	<b>97</b>	<b>95</b>	<b>109</b>	<b>127</b>	<b>138</b>	<b>86</b>	<b>86</b>
<b>Gartneriprodukter</b> .....	<b>10</b>	<b>10</b>	<b>10</b>	<b>14</b>	<b>12</b>	<b>12</b>	<b>12</b>	<b>11</b>	<b>11</b>	<b>12</b>	<b>27</b>

ANM. For årene 1967-1976 omfatter tallene alene det dyrkede areal på egentlige landbrugsejendomme, medens tallene for 1977 omfatter det samlede dyrkede areal på såvel landbrugsejendomme som gartneriejendomme. Det samlede dyrkede areal på gartneriejendomme udgjorde i 1976 21 000 ha, hvoraf 15 000 ha med gartneriprodukter.

## Angivet i millioner foderenheder (1 foderenhed = foderværdien af 1 kg byg)

Høstudbyttet	Angivet i millioner foderenheder (1 foderenhed = foderværdien af 1 kg byg)										Procentvis fordeling		
	1967	1968	1969	1970	1971	1972	1973	1974	1975	1976	1977	1967	1977
<b>Samlet udbytte</b> .....	<b>14 423</b>	<b>15 111</b>	<b>13 716</b>	<b>13 461</b>	<b>14 390</b>	<b>14 153</b>	<b>13 468</b>	<b>14 383</b>	<b>12 796</b>	<b>11 473</b>	<b>14 256</b>	<b>100,0</b>	<b>100,0</b>
Korn .....	5 972	6 615	6 629	6 114	6 897	6 951	6 552	7 177	6 187	5 856	7 342	41,4	51,5
Bælgsæd .....	19	46	68	80	66	31	10	14	11	9	13	0,1	0,1
Halm <sup>1</sup> .....	1 020	1 033	1 121	868	1 059	804	664	993	997	994	1 157	7,1	8,1
Rodfrugter .....	3 064	3 026	2 521	2 845	2 660	2 660	2 655	2 737	2 537	2 366	2 434	21,2	17,1
Græsmarkafgrøder m.v. ....	4 348	4 391	3 377	3 554	3 708	3 707	3 587	3 462	3 064	2 248	3 310	30,2	23,2

<sup>1</sup> Efter fradrag af halm brændt på marken.

## Angivet i tusinde tons

Kornhøsten	Angivet i tusinde tons										Procentvis fordeling		
	1967	1968	1969	1970	1971	1972	1973	1974	1975	1976	1977	1967	1977
<b>Samlet udbytte</b> .....	<b>6 153</b>	<b>6 785</b>	<b>6 775</b>	<b>6 232</b>	<b>7 026</b>	<b>7 067</b>	<b>6 633</b>	<b>7 261</b>	<b>6 252</b>	<b>5 902</b>	<b>7 391</b>	<b>100,0</b>	<b>100,0</b>
Hvede .....	421	464	429	512	585	592	542	592	520	592	606	6,8	8,2
Rug .....	118	131	126	134	150	155	140	168	163	213	324	1,9	4,4
Byg .....	4 382	5 047	5 255	4 813	5 458	5 572	5 432	5 967	5 156	4 801	6 143	71,2	83,1
Havre .....	904	863	765	631	701	637	444	472	367	263	270	14,7	3,7
Blandsæd .....	328	280	200	142	132	111	75	62	46	33	48	5,4	0,6

## Anvendelse af korn (dansk og importeret korn) i alt

## Angivet i tusinde tons pr. driftsår (1. august-31. juli)

	1966/67	1967/68	1968/69	1969/70	1970/71	1971/72	1972/73	1973/74	1974/75	1975/76	1976/77
Høst ÷ svind .....	5 662	5 845	6 446	6 436	5 920	6 815	6 855	6 434	7 044	6 064	5 725
Import .....	714	601	205	316	753	456	400	505	232	459	678
Lager ved periodens begyndelse .....	553	321	311	494	377	350	482	466	455	618	275
<b>Til rådighed</b> .....	<b>6 929</b>	<b>6 767</b>	<b>6 962</b>	<b>7 246</b>	<b>7 050</b>	<b>7 621</b>	<b>7 737</b>	<b>7 405</b>	<b>7 731</b>	<b>7 141</b>	<b>6 678</b>
Udsæd .....	295	303	307	313	316	319	314	312	310	322	328
Eksport .....	274	172	336	388	200	395	309	352	1 037	549	578
Formålet til mel, gryn o.lign. ....	434	428	425	413	421	421	419	426	416	412	414
Industriforbrug i øvrigt .....	110	116	117	112	117	122	127	127	202	202	202
Lager ved periodens slutning .....	321	311	494	377	350	482	466	455	618	275	527
Anvendt til foder .....	5 495	5 437	5 283	5 643	5 646	5 882	6 102	5 733	5 148	5 381	4 629



# Landbrug

Angivet i millioner foderenheder pr. driftsår (1 foderenhed = foderværdien af 1 kg byg)

Foderforbrug	1966/67	1967/68	1968/69	1969/70	1970/71	1971/72	1972/73	1973/74	1974/75	1975/76	1976/77*
<b>Samlet foderforbrug</b> .....	<b>15 322</b>	<b>14 773</b>	<b>14 000</b>	<b>13 712</b>	<b>14 031</b>	<b>14 321</b>	<b>14 118</b>	<b>13 115</b>	<b>12 538</b>	<b>12 457</b>	<b>12 025</b>
Kraftfoder i alt <sup>1</sup> (inkl. mælk og valle) .....	7 556	7 409	7 159	7 643	7 732	8 181	8 334	7 899	7 425	7 997	7 821
Grovfoder i alt .....	7 766	7 364	6 841	6 069	6 299	6 140	5 784	5 216	5 113	4 460	4 204
Rodfrugter i alt .....	2 168	1 854	1 811	1 449	1 648	1 511	1 422	1 386	1 383	1 269	1 197
Kartofler .....	47	34	30	7	66	24	6	15	24	4	0
Roer .....	2 121	1 820	1 781	1 442	1 582	1 487	1 416	1 371	1 359	1 265	1 197
Frisk roetop og roetopensilage .....	443	371	367	311	372	357	396	371	414	330	297
Græs- og grønfoder <sup>1</sup> .....	4 356	4 370	3 884	3 465	3 630	3 475	3 361	3 059	2 906	2 446	2 300
Halm .....	799	769	779	844	649	797	605	400	410	415	410

<sup>1</sup> Fra 1971/72 omfatter »Græs og grønfoder« alle græs- og grønfoderprodukter, hvad enten de er opfodret frisk, ensileret eller tørret. Fra 1971/72 er lucernemel, græsmel og græspiller medregnet under kraftfoder.

## Gødningsforbrug Angivet i tusinde tons pr. driftsår (1. juli–30. juni)

(indhold af rene næringsstoffer)

<b>Samlet gødningsforbrug</b>											
Kvælstof .....	368,7	385,2	394,8	414,0	427,6	447,6	471,7	500,9	433,4	469,3	476,4
Fosfor .....	109,4	104,8	105,1	105,7	103,7	106,9	112,4	114,6	96,5	102,0	103,4
Kalium .....	329,5	312,3	312,8	306,6	297,5	302,8	313,1	316,7	258,3	259,3	249,8
<b>Handelsgødning</b>											
Kvælstof .....	215,2	232,9	248,0	270,5	289,3	308,3	329,4	365,1	300,4	339,1	349,5
Fosfor .....	56,5	52,1	54,2	55,4	55,3	58,1	62,6	67,8	49,8	56,2	58,7
Kalium .....	154,9	143,1	148,9	151,7	150,9	158,4	168,9	179,0	132,4	142,2	139,1
<b>Naturgødning</b>											
Kvælstof .....	153,5	152,3	146,8	143,5	138,3	139,3	142,3	135,8	133,0	130,2	126,9
Fosfor .....	52,9	52,7	50,9	50,3	48,4	48,8	49,8	46,8	46,7	45,8	44,7
Kalium .....	174,6	169,2	163,9	154,9	146,6	144,4	144,2	137,7	125,9	117,1	110,7

## Husdyrbesætninger og husdyrbestand

	1967	1968	1969	1970	1971	1972	1973	1974	1975	1976	1977
<b>Antal ejendomme med:</b>											
Hestebesætninger .....	18 411	16 577	15 861	15 675	15 690	15 923	16 134	17 469	18 267	18 396	18 543
Hornkvægbesætninger .....	129 191	121 738	113 394	103 465	95 855	91 132	87 294	85 565	81 828	78 072	74 186
Kobesætninger .....	122 591	115 452	106 986	96 528	88 613	83 400	78 932	76 669	72 865	68 995	64 897
Svinebesætninger .....	139 592	131 838	125 767	120 370	115 077	111 085	102 844	96 292	90 650	84 988	79 609
Hønsesætninger .....	91 226	85 404	77 478	68 900	62 206	58 310	49 295	45 939	43 094	38 245	35 577

## Antal husdyr: Angivet i tusinder

Heste .....	42	40	42	45	47	48	50	55	58	60	61
Hornkvæg i alt .....	3 282	3 141	3 000	2 842	2 723	2 779	2 957	3 100	3 060	3 095	3 099
Køer .....	1 329	1 292	1 233	1 153	1 105	1 123	1 162	1 194	1 184	1 192	1 181
Svin i alt .....	8 486	7 963	8 022	8 361	8 626	8 929	8 423	7 763	7 682	7 701	7 925
Søer og orner .....	974	917	968	1 031	1 013	1 053	1 001	965	926	959	964
Pattegrise .....	2 417	2 286	2 302	2 341	2 470	2 660	2 856 <sup>1</sup>	2 683 <sup>1</sup>	2 574 <sup>1</sup>	2 672 <sup>1</sup>	2 731
Ungt tillæg og slagterisvin .....	5 095	4 760	4 752	4 989	5 143	5 216	4 566 <sup>2</sup>	4 115 <sup>2</sup>	4 182 <sup>2</sup>	4 070 <sup>2</sup>	4 230
Får .....	122	110	90	70	57	52	56	59	61	59	56
Høns i alt .....	18 594	18 448	18 421	17 847	16 220	18 419	16 124	15 417	15 262	14 773	14 943
Slagtekyllinger .....	7 842	7 710	7 127	7 809	7 639	8 672	8 054	7 131	7 174	8 088	8 398

<sup>1</sup> Pattegrise og smågrise under 20 kg.  
<sup>2</sup> Svin fra 20 kg og derover.

# Landbrug

## Arbejdskraft i driftsåret

	Angivet i tusinde helårsarbejdere											
	1966/67	1967/68	1968/69	1969/70	1970/71	1971/72	1972/73	1973/74	1974/75	1975/76	1976/77	1976/77 <sup>2</sup>
Helårsarbejdere i alt <sup>1</sup> .....	193,6	188,0	177,7	174,3	173,0	163,4	161,3	140,8	131,6	124,9	121,5	131,3
Familiens arbejde <sup>1</sup> .....	145,0	146,0	141,0	143,0	142,0	136,0	135,0	116,0	108,0	101,0	97,0	101,2
Børn og slægtninge på 14 år og derover ..	15,2	13,6	11,7	9,4	8,9	8,2	7,1	6,5	6,4	6,7	7,0	7,5
Fast fremmed medhjælp uden egen husstand .....	19,0	15,8	13,5	11,8	10,4							
Fast fremmed medhjælp med egen husstand .....	10,6	9,2	8,3	7,5	7,6	17,0	16,4	15,4	14,2	14,2	14,5	18,6
Midlertidig medhjælp .....	3,8	3,4	3,2	2,6	4,1	2,2	2,8	2,9	3,0	3,0	3,0	4,0
I alt, bortset fra familien .....	48,6	42,0	36,7	31,3	31,0	27,4	26,3	24,8	23,6	23,9	24,5	30,1
Heraf mænd .....	42,8	37,0	32,9	27,8	27,6	24,3	23,2	21,9	...	...	...	...
- kvinder .....	5,8	5,0	3,8	3,5	3,4	3,1	3,1	2,9	...	...	...	...

ANM. Ved beregningen af antal helårsarbejdere er der taget hensyn til arbejdskraftens sæsonforskydninger. I familiens arbejde indgår såvel brugerens som dennes ægtefælles og endnu skolepligtige børns arbejdsindsats. Opgørelsen vedrørende familiens arbejde i egen bedrift er behæftet med betydelig usikkerhed.

1 Grundet ændret opgørelsesmetode er tallene for 1973/74-1975/76 ikke sammenlignelige med de tidligere år.

2 Opgjort incl. gartnerivirksomheder og »jordløse«-bedrifter under 0,5 ha.

Maskinbestand	Antal ejendomme angivet i tusinder										
	1967	1968	1969	1970	1971	1972	1973	1974	1975	1976	1977
Ejendomme med traktorer .....	132,0	129,9	125,5	121,8	...	113,6	113,6	113,1	...	108,5	111,0
-    - mejetærskere .....	40,6	43,1	45,1	45,9	...	41,9	43,0	42,5	...	41,4	43,3

Traktorer	Antal maskiner										
	1967	1968	1969	1970	1971	1972	1973	1974	1975	1976	1977
Traktorer .....	171 380	173 735	173 853	174 639	...	172 844	178 772	182 660	...	182 618	191 331
Mejetærskere .....	37 269	39 757	41 227	42 253	...	43 669	44 854	44 252	...	42 342	41 243

# Landbrug

Den animalske produktion og dens anvendelse <sup>1</sup>	Angivet i millioner kg.										
	1967	1968	1969	1970	1971	1972	1973	1974	1975	1976	1977
<b>Samlet mælkeproduktion</b> .....	<b>5 193</b>	<b>5 122</b>	<b>4 872</b>	<b>4 480</b>	<b>4 406</b>	<b>4 636</b>	<b>4 729</b>	<b>4 818</b>	<b>4 918</b>	<b>5 045</b>	<b>5 138</b>
Indvejet mælkekæmge <sup>2</sup> .....	4 798	4 767	4 522	4 280	4 206	4 436	4 529	4 618	4 718	4 845	4 938
Heraf anvendt til produktion af:											
Smør .....	3 027	3 111	2 824	2 584	2 451	2 651	2 894	2 753	2 797	2 715	2 565
Ost .....	800	656	672	686	741	790	751	910	953	996	1 125
Mælkekonserves .....	308	327	330	301	305	284	283	323	317	395	469
Mælk og fløde m.v. til eksport .....	26	23	24	21	21	22	26	29	24	24	29
Konsummælkprodukter og fløde m.v. <sup>3</sup> .....	637	650	672	688	688	689	575	603	627	715	750
<b>Smørproduktion</b> .....	<b>153,7</b>	<b>159,5</b>	<b>144,3</b>	<b>131,2</b>	<b>123,5</b>	<b>135,9</b>	<b>146,4</b>	<b>137,4</b>	<b>138,7</b>	<b>139,3</b>	<b>131,0</b>
Heraf eksport .....	104,1	107,4	100,2	87,2	77,2	87,4	100,0	102,2	98,4	92,0	89,9
» forbrug på hjemmemarkedet .....	46,3	45,7	44,9	44,6	43,2	42,6	40,5	41,6	39,8	39,1	41,0
<b>Osteproduktion (frisk ost)</b> .....	<b>123,5</b>	<b>105,5</b>	<b>108,7</b>	<b>111,0</b>	<b>119,9</b>	<b>130,6</b>	<b>127,4</b>	<b>149,7</b>	<b>152,2</b>	<b>156,9</b>	<b>177,3</b>
Heraf eksport <sup>4</sup> .....	77,6	64,8	60,0	66,2	69,0	73,8	82,8	93,0	99,4	114,5	123,9
» forbrug på hjemmemarkedet .....	42,2	45,6	45,3	46,3	48,9	53,2	46,6	50,4	48,7	45,5	48,5
<b>Ægproduktion (inkl. rugæg)</b> .....	<b>88,9</b>	<b>85,9</b>	<b>89,8</b>	<b>85,8</b>	<b>75,0</b>	<b>73,6</b>	<b>73,0</b>	<b>73,2</b>	<b>75,1</b>	<b>70,8</b>	<b>68,2</b>
Heraf eksport .....	26,7	24,6	28,8	23,7	16,4	13,1	15,6	11,4	13,2	7,8	4,7
» forbrug på hjemmemarkedet .....	58,1	57,0	55,4	54,4	54,0	53,5	53,8	55,4	57,8	59,3	60,4
<b>Produktion af okse- og kalvekød<sup>5</sup></b> .....	<b>263,0</b>	<b>265,4</b>	<b>257,7</b>	<b>236,9</b>	<b>230,6</b>	<b>191,2</b>	<b>204,7</b>	<b>261,0</b>	<b>259,2</b>	<b>263,8</b>	<b>263,4</b>
Heraf eksport som levende dyr .....	28,5	42,9	49,6	31,0	21,3	7,9	6,4	7,2	8,1	5,8	4,6
» eksport af okse- og kalvekød <sup>6</sup> .....	122,2	115,3	95,6	91,2	100,1	88,5	110,5	127,0	154,4	133,0	165,7
» eksport af spiselige biprodukter <sup>6</sup> .....	5,4	5,4	4,1	3,6	2,7	2,3	4,0	3,2	3,2	3,4	3,8
» forbrug på hjemmemarkedet <sup>5</sup> .....	101,3	102,4	114,1	108,0	107,4	90,7	83,2	85,0	91,4	93,8	89,4
<b>Produktion af svinekød<sup>7</sup></b> .....	<b>790,4</b>	<b>772,2</b>	<b>741,9</b>	<b>771,3</b>	<b>815,5</b>	<b>816,7</b>	<b>832,1</b>	<b>790,5</b>	<b>776,2</b>	<b>759,1</b>	<b>785,5</b>
Heraf eksport som levende dyr .....	22,4	24,9	26,8	21,8	18,0	18,9	25,2	15,0	11,0	12,3	9,6
» eksport af svinekød <sup>6</sup> .....	565,8	567,0	536,5	555,8	603,5	587,4	591,6	563,3	545,7	500,9	529,7
» eksport af spiselige biprodukter <sup>6</sup> .....	9,8	9,8	8,8	9,2	9,4	9,5	14,3	10,3	10,7	10,3	10,2
» forbrug på hjemmemarkedet <sup>7</sup> .....	175,3	168,1	166,8	168,2	176,0	192,3	192,5	197,5	216,3	221,4	232,8
<b>Produktion af fjerkrækød<sup>8</sup></b> .....	<b>66,2</b>	<b>64,6</b>	<b>68,5</b>	<b>79,0</b>	<b>79,7</b>	<b>85,3</b>	<b>90,1</b>	<b>95,1</b>	<b>90,0</b>	<b>97,1</b>	<b>102,6</b>
Heraf eksport .....	49,7	44,5	47,8	51,9	56,6	55,8	53,0	58,5	56,9	53,0	61,3
» forbrug på hjemmemarkedet .....	18,7	18,8	19,5	25,1	25,0	27,1	33,9	36,3	39,2	41,8	41,9

1 I tallene for produktion og forbrug indgår producenternes forbrug af egne produkter. Tallene for forbrug er ikke reduceret for husholdningssvind og udlændinges køb af varer, der medtages som rejsegods. Tallene for eksporten er inkl. salget til Færøerne og Grønland.

2 Forskellen mellem samlet mælkeproduktion og indvejet mælkekæmge er producenternes forbrug til konsum og til foder.

3 Herunder specielle mælkeprodukter og salg til iscremefabrikker samt beholdningsforskydninger og svind m.m.

4 Eksporten af smelteost er omregnet til fast ost.

5 Inkl. spiselige biprodukter, hvortil henregnes lever, hjerte, nyrer, tunge, mellemgulv, hovedkød, hale, net og brisler. Fra 1/1 1974 medregnes nyrerne i slagtekroppen.

6 Herunder henholdsvis de mængder okse- og kalvekød og de mængder svinekød, der er anvendt ved fremstillingen af de eksporterede mængder kødkonserves samt tilberedte kødvarer.

7 Inkl. spiselige biprodukter, hvortil henregnes lever, hjerte, nyrer, tunge og mellemgulv.

8 Tallene for fjerkrækød angiver grydeklar vægt.

# Landbrug

Indeks for landbrugets salgsprodukter og for indkøbte rå- og hjælpe-stoffer m.v.	Vægte (1970-værdier)							Vægte 1975-værdier)			
	1970 = 100	1971	1972	1973	1974	1975	1975 = 100	1976	1977*		
<b>Mængdeindeks</b>											
<b>Landbrugets salgsprodukter i alt</b>	<b>100,0</b>	<b>100</b>	<b>103</b>	<b>102</b>	<b>104</b>	<b>110</b>	<b>108</b>	<b>100,0</b>	<b>100</b>	<b>98</b>	<b>103</b>
Vegetabiliske produkter i alt	22,5	100	110	109	111	126	123	26,4	100	93	106
Heraf korn	10,7	100	113	112	113	136	129	13,7	100	94	108
Animalske produkter ialt	77,5	100	101	100	102	105	104	73,6	100	100	103
Heraf naturmælk	22,0	100	98	104	106	108	110	24,5	100	103	105
» konsummælk	2,3	100	87	85	84	84	87	1,3	100	94	90
» slagtedy og kød	50,5	100	104	100	103	105	104	45,6	100	99	102
<b>Indkøbte rå- og hjælpe-stoffer m.v. ialt</b>	<b>100,0</b>	<b>100</b>	<b>101</b>	<b>103</b>	<b>107</b>	<b>102</b>	<b>98</b>	<b>100,0</b>	<b>100</b>	<b>111</b>	<b>112</b>
Heraf udsæd (såsæd og frø)	4,2	100	98	99	98	94	93	4,2	100	105	107
» foderstoffer	50,3	100	102	104	112	102	104	48,5	100	118	123
» gødningsstoffer	11,8	100	101	106	114	125	97	14,9	100	109	108
» reparation og vedl.holdelse m.v.	12,9	100	98	96	95	92	84	11,5	100	99	95
<b>Prisindeks</b>											
<b>Landbrugets salgsprodukter i alt</b>	<b>100,0</b>	<b>100</b>	<b>101</b>	<b>114</b>	<b>147</b>	<b>148</b>	<b>164</b>	<b>100,0</b>	<b>100</b>	<b>113</b>	<b>118</b>
Vegetabiliske produkter i alt	22,5	100	101	118	144	153	172	26,4	100	117	118
Heraf korn	10,7	100	101	116	146	164	174	13,7	100	117	123
Animalske produkter i alt	77,5	100	101	113	148	147	161	73,6	100	112	118
Heraf naturmælk	22,0	100	112	121	149	165	177	24,5	100	111	125
» konsummælk	2,3	100	107	109	128	130	116	1,3	100	123	145
» slagtedy og kød	50,5	100	94	108	148	140	156	45,6	100	111	114
<b>Indkøbte rå- og hjælpe-stoffer m.v. i alt</b>	<b>100,0</b>	<b>100</b>	<b>105</b>	<b>110</b>	<b>133</b>	<b>169</b>	<b>180</b>	<b>100,0</b>	<b>100</b>	<b>108</b>	<b>115</b>
Heraf udsæd (såsæd og frø)	4,2	100	146	109	113	177	172	4,2	100	103	132
» foderstoffer	50,3	100	100	108	139	164	159	48,5	100	116	126
» gødningsstoffer	11,8	100	108	110	115	165	236	14,9	100	88	82
» reparation og vedl.holdelse m.v.	12,9	100	108	116	130	159	180	11,5	100	108	116

ANM. Ved landbruget forstås den udvidede landbrugssektor, således som denne er defineret i artiklen »Landbrugets bruttofaktorindkomst 1970-1976« i Statistiske Efterretninger 1978, nr. A3, dvs. omfattende landbrug, gartneri, pelsdyravl, jagt og biavl. Vedrørende indeksberegningerne skal i øvrigt henvises til artiklerne »Mængde- og pris indeks for landbrugets salgsprodukter 1970-1976« i Statistiske Efterretninger 1978, nr. A7, og »Mængde- og prisindex for landbrugets indkøb af rå- og hjælpe-stoffer 1970-1976« i Statistiske Efterretninger 1978, nr. A8.

Landbrugets bruttofaktorindkomst	Angivet i årets priser i millioner kr.										
	1967	1968	1969	1970	1971	1972	1973	1974	1975	1976	1977*
<b>Værdi af landbrugets salgsprodukter i alt</b>	<b>11 061</b>	<b>11 056</b>	<b>11 911</b>	<b>12 346</b>	<b>12 783</b>	<b>14 125</b>	<b>18 554</b>	<b>19 670</b>	<b>21 555</b>	<b>24 108</b>	<b>26 399</b>
Vegetabiliske produkter	2 531	2 572	2 902	2 773	3 058	3 485	4 227	5 258	5 683	6 173	7 040
Korn	1 208	1 234	1 356	1 325	1 505	1 629	2 057	2 927	2 955	3 236	3 890
Grønsager, frugt, blomster, planter o.l.	756	769	868	863	878	977	1 040	1 121	1 308	1 503	1 710
Andre reg. produkter	567	569	678	585	675	879	1 130	1 210	1 420	1 434	1 440
Animalske produkter	8 530	8 484	9 009	9 573	9 725	10 640	14 327	14 412	15 872	17 935	19 359
Naturmælk	2 580	2 531	2 576	2 719	2 973	3 394	4 281	4 830	5 283	6 012	6 912
Konsummælk	315	319	308	289	265	267	311	315	289	341	389
Slagtedy og kød	5 335	5 257	5 730	6 232	6 119	6 572	9 270	8 902	9 833	11 030	11 502
Andre anim. produkter	300	377	395	333	368	407	465	365	467	552	556
<b>Lager- og besætningsforskydninger hos producenter</b>	<b>÷ 129</b>	<b>÷ 100</b>	<b>÷ 1</b>	<b>÷ 398</b>	<b>÷ 120</b>	<b>+ 301</b>	<b>+ 139</b>	<b>+ 555</b>	<b>÷ 581</b>	<b>÷ 142</b>	<b>+ 571</b>
Lagerforskydninger (korn)	÷ 10	+ 39	+ 11	÷ 283	÷ 17	+ 130	÷ 133	+ 400	÷ 320	÷ 179	+ 428
Besætningsforskydninger	÷ 119	÷ 139	÷ 12	÷ 115	÷ 103	+ 171	+ 272	+ 155	÷ 261	+ 37	+ 143
<b>Udgift til indkøbte rå- og hjælpe-stoffer m.v. i alt</b>	<b>5 334</b>	<b>5 242</b>	<b>5 170</b>	<b>5 773</b>	<b>6 063</b>	<b>6 564</b>	<b>8 812</b>	<b>9 522</b>	<b>10 658</b>	<b>12 799</b>	<b>14 008</b>
Udsæd (såsæd og frø)	223	210	222	242	264	268	309	355	451	484	624
Foderstoffer	2 788	2 675	2 437	2 902	3 003	3 271	4 994	4 781	5 165	7 027	7 812
Gødningsstoffer	625	605	668	684	739	788	871	1 219	1 589	1 507	1 424
energi (el og brændstoffer)	297	304	308	321	339	354	413	544	596	638	651
Reparation og vedligeholdelse	633	655	695	744	802	875	990	1 135	1 226	1 308	1 430
Andre rå- og hjælpe-stoffer	549	574	602	641	663	719	861	1 084	1 212	1 356	1 528
Tjenesteydelser fra andre erhverv	219	219	238	239	253	289	374	404	419	479	539
<b>Bruttofaktorindkomst</b>	<b>5 598</b>	<b>5 714</b>	<b>6 740</b>	<b>6 175</b>	<b>6 600</b>	<b>7 862</b>	<b>9 881</b>	<b>10 703</b>	<b>10 316</b>	<b>11 167</b>	<b>12 962</b>
<b>Generelle udbetalinger direkte til producenter<sup>3</sup></b>	<b>256</b>	<b>303</b>	<b>255</b>	<b>314</b>	<b>328</b>	<b>337</b>	<b>108</b>	<b>70</b>	<b>116</b>	<b>211</b>	<b>180</b>

ANM. 1. Opgørelsen af landbrugets bruttofaktorindkomst er ændret på væsentlige punkter i forhold til tidligere opgørelser, jfr. artiklen »Landbrugets bruttofaktorindkomst 1970-1976« i Statistiske Efterretninger 1978, nr. A3, hvori der er givet en detaljeret redegørelse for ændringerne. Af disse skal specielt nævnes ændringen i sektorafgrænsningen, der indebærer, at bruttofaktorindkomsten nu opgøres for den udvidede landbrugssektor, dvs. omfattende landbrug, gartneri, pelsdyravl, jagt og biavl.

ANM. 2. I værdierne for de enkelte produkter er indtil 31/12 1973 medregnet alle nationale produktionsstilskud, og fra 1/2 1973 er medregnet landbrugets udbytte af produktstøtten fra EF's landbrugsfond (FEOGA).

1 Udgiften til foderstoffer i årene 1975-1977 er ikke sammenlignelig med tallene for de foregående år, idet mere detaljerede oplysninger har muliggjort en mere fuldstændig beregning fra 1975. Den reviderede opgørelse har medført en stigning i foderstofudgiften på ca. 15 pct.

2 Bruttofaktorindkomsten er lig den samlede salgsværdi + værdien af lager- og besætningsforskydninger ÷ udgiften til indkøbte rå- og hjælpe-stoffer m.v. Vedrørende ændringen i beregningen af udgifterne fra 1975 se note 1.

3 De generelle indbetalinger, der både omfatter driftstilskud og investeringstilskud m.v. i henhold til gældende landbrugsordninger, er ikke medregnet ved opgørelsen af bruttofaktorindkomsten.



# Landbrug

Investeringer (ekskl. moms)	Angivet i årets priser i millioner kr.										
	1966	1967	1968	1969	1970	1971	1972	1973	1974	1975	1976
<b>Bruttoinvesteringer i alt</b> .....	<b>998<sup>1</sup></b>	<b>923<sup>1</sup></b>	<b>771<sup>1</sup></b>	<b>929<sup>1</sup></b>	<b>721<sup>1</sup></b>	<b>1 142<sup>1</sup></b>	<b>1 971<sup>1</sup></b>	<b>2 591<sup>1</sup></b>	<b>3 466<sup>1</sup></b>	<b>2 654<sup>1</sup></b>	<b>4 270<sup>1</sup></b>
Lager- og besætningsforskydninger .....	÷67	÷116	÷114	÷9	÷386	÷118	295	140	563	÷580	÷154
<b>Faste bruttoinvesteringer</b> .....	<b>1 065<sup>1</sup></b>	<b>1 039<sup>1</sup></b>	<b>855<sup>1</sup></b>	<b>938<sup>1</sup></b>	<b>1 107<sup>1</sup></b>	<b>1 260<sup>1</sup></b>	<b>1 676<sup>1</sup></b>	<b>2 451<sup>1</sup></b>	<b>2 903<sup>1</sup></b>	<b>3 234<sup>1</sup></b>	<b>4 424<sup>1</sup></b>
Nyinvesteringer											
Avlsbygninger .....	388	397	317	304	420	500	625	981	1 279	1 355	1 745
Maskiner .....	677	642	568	634	687	760	1 051	1 470	1 624	1 879	2 679
Grundforbedrings- og landindvindings- arbejder .....	...	...	...	...	...	...	...	...	...	85	153

Investeringer	Angivet i 1955-priser i millioner kr.										
	1966	1967	1968	1969	1970	1971	1972	1973	1974	1975	1976
<b>Bruttoinvesteringer i alt</b> .....	<b>665<sup>1</sup></b>	<b>552<sup>1</sup></b>	<b>685<sup>1</sup></b>	<b>600<sup>1</sup></b>	<b>367<sup>1</sup></b>	<b>655<sup>1</sup></b>	<b>863<sup>1</sup></b>	<b>943<sup>1</sup></b>	<b>1 246<sup>1</sup></b>	<b>533<sup>1</sup></b>	<b>1 045<sup>1</sup></b>
Lager- og besætningsforskydninger .....	÷57	÷111	135	33	÷241	20	84	÷45	277	÷416	÷144
<b>Faste bruttoinvesteringer</b> .....	<b>722<sup>1</sup></b>	<b>663<sup>1</sup></b>	<b>550<sup>1</sup></b>	<b>567<sup>1</sup></b>	<b>608<sup>1</sup></b>	<b>635<sup>1</sup></b>	<b>779<sup>1</sup></b>	<b>988<sup>1</sup></b>	<b>969<sup>1</sup></b>	<b>949<sup>1</sup></b>	<b>1 189<sup>1</sup></b>
Nyinvesteringer											
Avlsbygninger .....	210	194	145	130	162	179	211	292	318	301	362
Maskiner .....	512	469	405	437	446	456	568	696	651	648	827
Grundforbedrings- og landvindings- arbejder .....	...	...	...	...	...	...	...	...	...	14	22

ANM. Tallene er korrigerede i forhold til tidligere offentliggjorte tal, herunder er investeringsbegrebet ændret i overensstemmelse med EF-definitioner, således at reparation og vedligeholdelse ikke længere er incl. i bruttoinvesteringerne.

1 Ekskl. grundforbedrings- og landvindingsarbejder.

# Skovbrug

Samlet skovareal	Angivet i tusinde ha		
	1951	1965	1976
<b>Samlet skovareal</b> .....	<b>438</b>	<b>472</b>	<b>499</b>
<b>Skovbevokset areal i alt</b> .....	<b>371</b>	<b>404</b>	<b>414</b>
Bøg .....	91	84	75
Eg .....	20	24	25
Andet løvtræ (incl. Ask & Ahorn) .....	29	39	38
Løvtræ i alt .....	140	147	138
Gran (Rødgran, Sitkagran & Ædelgran-arter) .....	145	176	200
Bjergfyr .....	41	38	30
Andet nåletræ .....	45	43	46
Nåletræ i alt .....	231	257	276
<b>Ubevokset skovareal</b> .....	<b>67</b>	<b>68</b>	<b>85</b>

Areal  
tusinde hektar

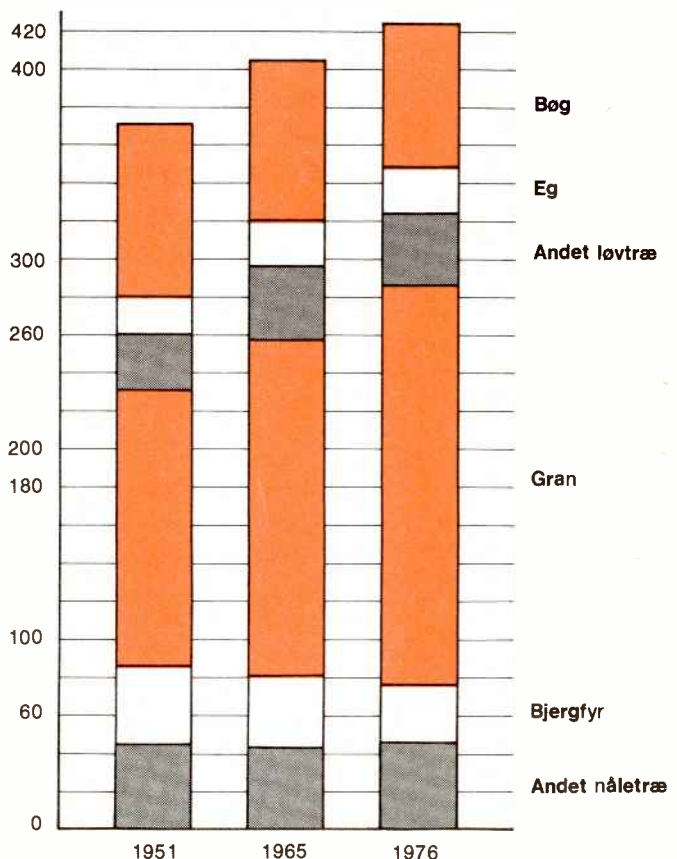

Samlet skovbevokset areal

# Skovbrug

Angivet i tusinde kubikmeter pr. hugstår (1. oktober–30. september)  
1966/67 1967/68 1968/69 1969/70 1970/71 1971/72 1972/73 1973/74 1974/75 1975/76 1976/77

	1966/67	1967/68	1968/69	1969/70	1970/71	1971/72	1972/73	1973/74	1974/75	1975/76	1976/77
<b>Samlet hugst</b> .....	<b>2 100</b>	<b>2 538</b>	<b>2 292</b>	<b>2 288</b>	<b>2 109</b>	<b>2 130</b>	<b>1 917</b>	<b>1 813</b>	<b>1 799</b>	<b>1 795</b>	<b>1 728</b>
<b>Gavntræ</b> .....	<b>1 872</b>	<b>2 345</b>	<b>2 141</b>	<b>2 150</b>	<b>1 992</b>	<b>2 025</b>	<b>1 829</b>	<b>1 710</b>	<b>1 725</b>	<b>1 727</b>	<b>1 680</b>
Løvtræ .....	772	975	801	932	858	876	874	782	736	570	601
Nåletræ .....	1 100	1 370	1 340	1 218	1 134	1 149	955	928	989	1 157	1 079
<b>Brænde</b> .....	<b>228</b>	<b>193</b>	<b>151</b>	<b>138</b>	<b>117</b>	<b>105</b>	<b>88</b>	<b>103</b>	<b>74</b>	<b>68</b>	<b>48</b>
Løvtræ .....	163	130	103	94	83	72	62	75	59	52	37
Nåletræ .....	65	63	48	44	34	33	26	28	15	16	11

# Fiskeri

												Procentvis fordeling	
	1966	1967	1968	1969	1970	1971	1972	1973	1974	1975	1976	1966	1976
<b>Antal fiskere</b> .....	<b>1966</b>	<b>1967</b>	<b>1968</b>	<b>1969</b>	<b>1970</b>	<b>1971</b>	<b>1972</b>	<b>1973</b>	<b>1974</b>	<b>1975</b>	<b>1976</b>		
Erhvervsfiskere .....	13 045	12 774	12 551	12 415	11 700	11 419	10 988	10 892	11 133	11 378	11 218		
Lejlighedsfiskere .....	3 883	3 927	4 018	4 009	3 757	3 701	3 702	3 853	3 993	3 938	4 011		
<b>Antal fartøjer</b> .....													
<b>Fartøjer med motor</b> .....	<b>8 215</b>	<b>8 264</b>	<b>8 184</b>	<b>7 972</b>	<b>7 578</b>	<b>7 288</b>	<b>7 140</b>	<b>7 123</b>	<b>7 310</b>	<b>7 444</b>	<b>7 430</b>	<b>100,0</b>	<b>100,0</b>
Under 5 BRT .....	4 150	4 148	4 105	3 985	3 772	3 628	3 638	3 650	3 708	3 688	3 674	50,5	49,5
5–15 BRT .....	1 845	1 819	1 726	1 617	1 465	1 370	1 281	1 264	1 322	1 385	1 374	22,4	18,5
15–50 BRT .....	2 018	2 040	2 043	2 012	1 951	1 878	1 804	1 769	1 782	1 813	1 800	24,6	24,2
50 BRT og derover .....	202	257	310	358	390	412	417	440	498	558	582	2,5	7,8
<b>Fartøjer uden motor<sup>1</sup></b> .....	<b>125</b>	<b>122</b>	<b>125</b>	<b>112</b>	<b>95</b>	<b>96</b>	<b>95</b>	<b>93</b>	<b>92</b>	<b>92</b>	<b>101</b>		
<b>Pramme og robåde</b> .....	<b>4 127</b>	<b>4 011</b>	<b>3 949</b>	<b>3 855</b>	<b>3 610</b>	<b>3 554</b>	<b>3 469</b>	<b>3 321</b>	<b>3 138</b>	<b>3 020</b>	<b>3 018</b>		
<b>Fartøjer til fisketransport</b> .....	<b>17</b>	<b>17</b>	<b>15</b>	<b>16</b>	<b>16</b>	<b>14</b>	<b>16</b>	<b>16</b>	<b>12</b>	<b>12</b>	<b>12</b>		
<b>Værdi af fartøjerne</b> .....	Angivet i tusinde kr.												
<b>Fartøjer med motor</b> .....	<b>573 153</b>	<b>671 800</b>	<b>758 379</b>	<b>827 776</b>	<b>881 856</b>	<b>953 986</b>	<b>981 437</b>	<b>1 145 545</b>	<b>1 570 287</b>	<b>2 022 803</b>	<b>2 246 536</b>		
Under 5 BRT .....	22 384	23 928	25 330	26 059	27 143	27 899	29 173	33 781	44 369	52 325	59 756		
5–15 BRT .....	61 263	64 253	64 587	62 378	62 149	60 900	62 585	77 063	91 598	106 291	877 535		
15–50 BRT .....	364 033	400 187	414 686	424 085	427 621	427 923	432 523	486 251	603 155	706 382			
50 BRT og derover .....	125 473	183 432	253 776	315 254	364 943	437 264	457 156	548 450	831 165	1 157 805	1 309 245		
<b>Fartøjer uden motor<sup>1</sup></b> .....	<b>156</b>	<b>156</b>	<b>168</b>	<b>164</b>	<b>173</b>	<b>163</b>	<b>246</b>	<b>181</b>	<b>158</b>	<b>196</b>	<b>191</b>		
<b>Pramme og robåde</b> .....	<b>1 886</b>	<b>1 929</b>	<b>1 979</b>	<b>2 031</b>	<b>1 996</b>	<b>2 074</b>	<b>2 151</b>	<b>2 716</b>	<b>3 247</b>	<b>3 430</b>	<b>4 117</b>		
<b>Fartøjer til fisketransport</b> .....	<b>2 197</b>	<b>2 302</b>	<b>2 167</b>	<b>2 271</b>	<b>2 147</b>	<b>2 032</b>	<b>2 365</b>	<b>2 514</b>	<b>2 218</b>	<b>2 236</b>	<b>2 236</b>		

<sup>1</sup> I årene 1966–68 1 fartøj over 5 BRT (værdi 4000 kr.), i 1969 2 fartøjer over 5 BRT (værdi 10 000 kr.), i 1970 og 1971 1 fartøj over 5 BRT (værdi 6000 kr.), i 1972 1 fartøj over 5 BRT (værdi 10 000 kr.), i 1973–1976 0 fartøjer over 5 BRT.

# Fiskeri

Angivet i millioner kg.

Fangstens mængde <sup>1</sup>	1966	1967	1968	1969 <sup>2</sup>	1970	1971	1972	1973	1974	1975	1976
<b>Samlet udbytte</b> .....	<b>820</b>	<b>1 040</b>	<b>1 439</b>	<b>1 251</b>	<b>1 198</b>	<b>1 361</b>	<b>1 402</b>	<b>1 426</b>	<b>1 797</b>	<b>1 730</b>	<b>1 862</b>
Sild, brisling og makrel .....	294	62	57	52	30	34	34	26	26	43	46
Torsk .....	90	93	107	94	97	133	153	136	134	138	161
Fladfisk .....	51	56	61	62	59	54	57	48	47	49	56
Ål .....	4	4	4	4	3	3	3	3	3	3	3
Andre saltvandsfiskearter .....	364	21	22	24	26	31	41	31	26	29	35
Industri- og foderfisk <sup>2</sup> .....	...	787	1 167	997	968	1 088	1 094	1 166	1 546	1 447	1 539
Hummer og rejer .....	6	6	8	7	6	6	6	3	3	6	8
Damørred .....	11	11	13	11	9	12	14	13	12	15	14

Fangstens værdi<sup>1</sup>

Angivet i millioner kr

Fangstens værdi <sup>1</sup>	1966	1967	1968	1969 <sup>2</sup>	1970	1971	1972	1973	1974	1975	1976
<b>Samlet udbytte</b> .....	<b>633</b>	<b>596</b>	<b>714</b>	<b>743</b>	<b>852</b>	<b>985</b>	<b>1 119</b>	<b>1 425</b>	<b>1 732</b>	<b>1 439</b>	<b>1 915</b>
Sild, brisling og makrel .....	110	45	45	46	34	40	38	41	47	70	92
Torsk .....	96	86	98	98	121	206	270	309	372	311	430
Fladfisk .....	138	108	117	130	145	146	168	199	180	195	237
Ål .....	31	31	41	38	43	51	54	57	56	66	62
Andre saltvandsfiskearter .....	142	53	61	76	82	91	121	118	109	123	168
Industri- og foderfisk <sup>2</sup> .....	...	157	211	225	295	298	288	522	765	419	625
Hummer og rejer .....	29	27	42	32	34	37	46	31	35	64	79
Damørred .....	87	89	99	98	98	116	134	148	168	191	222

<sup>1</sup> Saltvandsfiskeri (ekskl. østers, blåmusling og søstjerne) samt produktion af damørred. Saltvandsfiskeriet omfatter fangster landet af danske fiskere i danske og udenlandske havne.

<sup>2</sup> I 1966 indgår industri- og foderfisk i tallene for de enkelte fiskearter.

# Samfærdsel

Skibsfart	1967	1968	1969	1970	1971	1972	1973	1974	1975	1976	1977	Procentvis fordeling		
												1967	1977	
<b>Skibsbestanden (Danmark inkl. Færøerne og Grønland)</b>														
<b>Skibe i alt</b>	<b>3 150</b>	<b>3 208</b>	<b>3 220</b>	<b>3 233</b>	<b>3 239</b>	<b>3 261</b>	<b>3 284</b>	<b>3 295</b>	<b>3 337</b>	<b>3 356</b>	<b>3 322</b>	<b>3 322</b>	<b>100,0</b>	<b>100,0</b>
Passagerskibe	89	92	87	77	74	76	76	77	72	68	75	75	2,8	2,2
Tørlastskibe	1 095	1 079	1 049	1 044	1 067	1 092	1 072	1 000	987	977	940	940	34,8	28,3
Tankskibe	86	90	94	92	95	80	78	77	72	79	89	89	2,7	2,7
Færger	94	93	95	98	99	100	102	105	104	101	102	102	3,0	3,1
Fiskerfartøjer	1 557	1 616	1 650	1 677	1 669	1 663	1 690	1 759	1 832	1 857	1 834	1 834	49,4	55,2
Andre skibe	229	238	245	245	235	250	266	277	270	274	282	282	7,3	8,5
<b>Tonnage</b>														
<b>Angivet i tusinde bruttoregister tons</b>														
<b>Skibe i alt</b>	<b>3 202</b>	<b>3 324</b>	<b>3 487</b>	<b>3 414</b>	<b>3 858</b>	<b>4 148</b>	<b>4 250</b>	<b>4 762</b>	<b>4 726</b>	<b>5 186</b>	<b>5 478</b>	<b>5 478</b>	<b>100,0</b>	<b>100,0</b>
Passagerskibe	74	92	96	89	79	81	78	90	87	84	84	84	2,3	1,5
Tørlastskibe	1 704	1 676	1 677	1 700	1 686	1 833	1 804	1 917	2 035	2 168	2 106	2 106	53,2	38,5
Tankskibe	1 156	1 268	1 414	1 318	1 778	1 912	2 033	2 391	2 229	2 557	2 904	2 904	36,1	53,0
Færger	114	121	123	123	125	128	133	148	150	148	151	151	3,6	2,8
Fiskerfartøjer	99	110	120	126	131	134	141	154	168	174	177	177	3,1	3,2
Andre skibe	55	57	57	58	59	60	61	62	57	55	56	56	1,7	1,0
<b>Tonnagens alder</b>														
<b>Procentvis fordeling af samlet tonnage</b>														
Under 5 år	46,1	49,0	47,2	43,5	43,1	44,1	43,4	47,0	50,5	55,4	59,3	59,3		
5-14 år	40,3	39,8	42,4	45,5	46,0	45,1	46,1	43,6	40,8	35,9	33,1	33,1		
15 år og derover	13,6	11,2	10,4	11,0	10,9	10,8	10,5	9,4	8,7	8,7	7,6	7,6		

## Tusinde personer

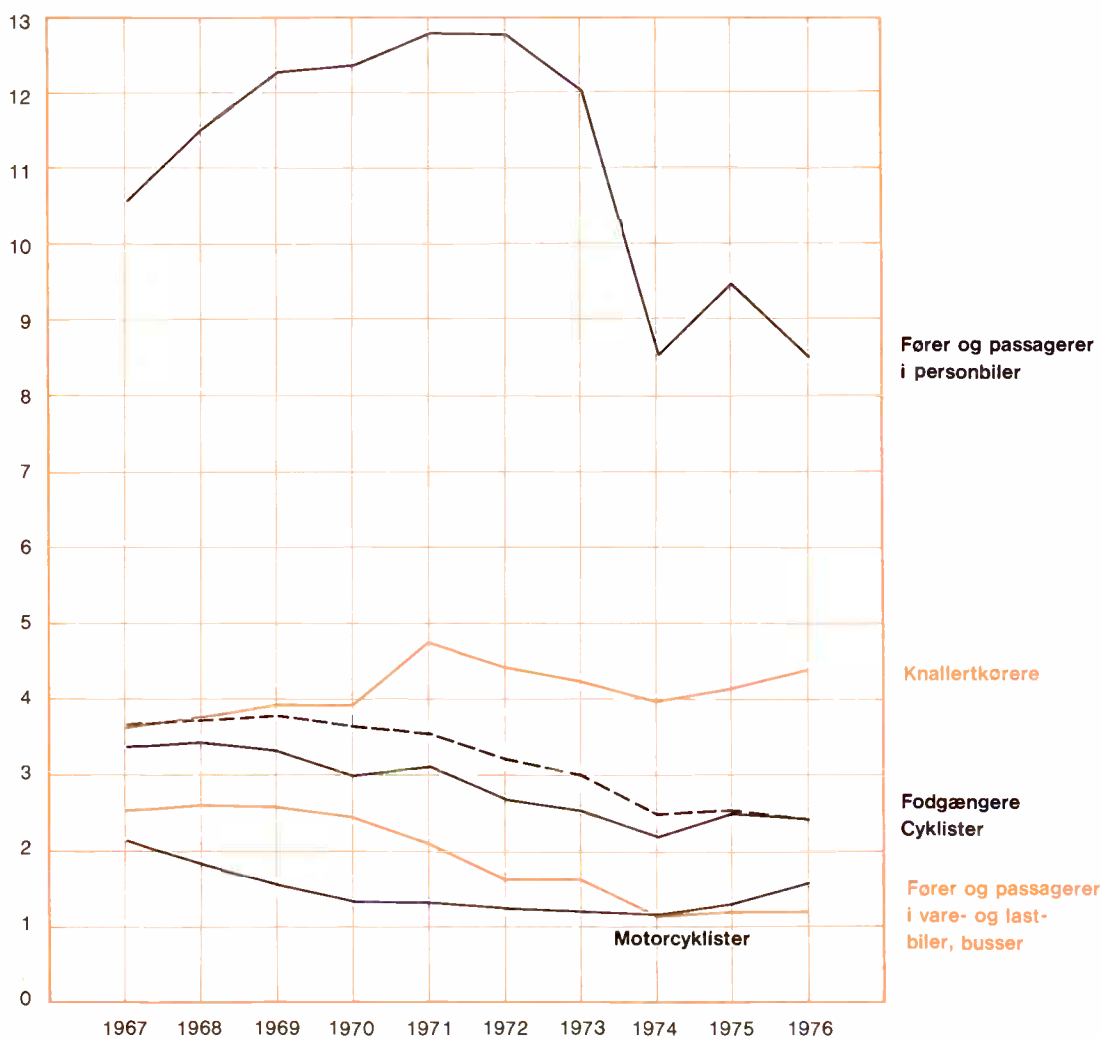

Antal personskader ved færdselsuheld 1967-76



# Samfærdsel

Køretøjsbestanden pr. 31.12	Angivet i tusinder											Procentvis fordeling	
	1967	1968	1969	1970	1971	1972	1973	1974	1975	1976	1977	1967	1977
<b>Biler i alt</b> .....	<b>1 142</b>	<b>1 214</b>	<b>1 286</b>	<b>1 329</b>	<b>1 368</b>	<b>1 408</b>	<b>1 467</b>	<b>1 477</b>	<b>1 529</b>	<b>1 595</b>	<b>1 644</b>	<b>100,0</b>	<b>100,0</b>
Personbiler .....	888	955	1 024	1 077	1 148	1 204	1 245	1 256	1 295	1 339	1 375	77,8	83,6
Busser .....	4	5	5	5	5	5	6	6	6	6	7	0,3	0,4
Varebiler (0-3000 kg totalvægt) .....	198	200	200	183	146	127	141	141	152	170	180	17,3	11,0
Lastbiler (over 3000 kg totalvægt) .....	52	54	57	64	69	72	75	74	76	80	82	4,6	5,0
Motorcykler .....	65	57	50	44	40	37	36	36	36	37	36		
Knallerter .....	401	389	403	404	431	443	451	463	459	439	...		
Traktorer (inkl. landbrugstraktorer) <sup>1</sup> .....	184	186	185	186	...	183	190	194	192	194	197		
Påhængs- og sættevogne .....	26	25	31	35	39	43	49	55	62	75	88		
Campingvogne .....	19	24	29	33	36	38	41	43	46	50	53		

## Motorkøretøjer pr. 1000 indbyggere pr. 31.12

<b>Biler i alt</b> .....	<b>235,6</b>	<b>249,1</b>	<b>262,1</b>	<b>268,9</b>	<b>274,8</b>	<b>281,0</b>	<b>290,9</b>	<b>292,2</b>	<b>301,8</b>	<b>313,9</b>	<b>322,5</b>
Personbiler .....	183,1	196,0	208,7	217,9	230,5	240,2	246,9	248,6	255,7	263,5	269,7
Busser .....	0,9	0,9	1,0	1,0	1,1	1,1	1,1	1,2	1,2	1,2	1,3
Vare- og lastbiler .....	51,6	52,2	52,4	50,0	43,2	39,7	42,9	42,4	44,9	49,2	51,5
Motorcykler .....	13,4	11,8	10,2	8,9	8,0	7,4	7,2	7,1	7,2	7,2	7,1
Knallerter .....	82,6	79,9	82,1	81,6	86,6	88,4	89,4	91,7	90,7	86,1	...

Registrering af nye køretøjer	Angivet i tusinder											Procentvis fordeling	
	1967	1968	1969	1970	1971	1972	1973	1974	1975	1976	1977	1967	1977
<b>Biler i alt</b> .....	<b>124 101</b>	<b>120 322</b>	<b>152 611</b>	<b>133 110</b>	<b>128 465</b>	<b>124 316</b>	<b>169 761</b>	<b>102 898</b>	<b>145 272</b>	<b>197 288</b>	<b>176 275</b>	<b>100,0</b>	<b>100,0</b>
Personbiler .....	94 745	89 693	116 814	108 634	103 797	92 557	121 321	78 848	115 733	151 984	141 412	76,3	80,2
Busser .....	457	481	428	477	442	509	509	425	512	657	773	0,4	0,4
Varebiler (indtil 3500 kg totalvægt) .....	23 478	24 974	29 112	17 147	18 084	24 941	40 713	17 947	21 625 <sup>2</sup>	32 402 <sup>2</sup>	23 059 <sup>2</sup>	18,9	13,1
Lastbiler (3500 kg totalvægt og dero- ver) .....	5 421	5 174	6 257	6 852	6 142	6 309	7 218	5 678	7 402 <sup>3</sup>	12 245 <sup>3</sup>	11 031 <sup>3</sup>	4,4	6,3
Motorcykler .....	2 366	1 898	1 943	2 085	2 393	2 604	3 779	2 948	4 484	5 261	5 426		
Påhængs- og sættevogne .....	3 140	3 633	4 454	5 143	5 187	5 512	6 721	7 153	8 220	13 587	14 663		
Campingvogne .....	4 737	5 287	5 684	5 268	4 461	3 693	4 648	3 987	4 225	5 780	6 114		

Biltrafik til udlandet	Angivet i tusinder										
	1967	1968	1969	1970	1971	1972	1973	1974	1975	1976	1977
<b>Biltrafik til udlandet</b> .....	<b>3 877</b>	<b>4 248</b>	<b>4 524</b>	<b>4 500</b>	<b>4 780</b>	<b>4 948</b>	<b>5 287</b>	<b>4 985</b>	<b>5 701</b>	<b>6 292</b>	<b>6 816</b>
heraf:											
Biler befordret over Øresund ...	558	621	670	648	718	779	716 <sup>4</sup>	722 <sup>4</sup>	775 <sup>4</sup>	812 <sup>4</sup>	969
Biler via Gedser og Rødby .....	217	241	268	292	299	309	325	315	342	369	452
Biler via Frederikshavn og Hirtshals .....	99	116	135	162	181	194	220	223	288	312	310
Biler passeret landegrænsen ...	2 932	3 191	3 366	3 307	3 438	3 494	3 838	3 541	4 076	4 573	4 855
Danske .....	1 724	2 001	2 159	2 058	2 048	2 078	2 416	2 295	2 820	3 236	...
Udenlandske .....	2 153	2 247	2 365	2 442	2 732	2 870	2 871	2 690	2 881	3 056	...
<b>Lastbiltrafik til udlandet</b> .....	<b>343</b>	<b>327</b>	<b>344</b>	<b>369</b>	<b>408</b>	<b>411</b>	<b>434</b>	<b>435</b>	<b>457</b>	<b>493</b>	<b>566</b>

Gods befordret med lastbil til og fra udlandet	Angivet i tusinde tons										
	1967	1968	1969	1970	1971	1972	1973	1974	1975	1976	1977
<b>Til udlandet (eksport)</b> .....	<b>2 748</b>	<b>2 715</b>	<b>2 889</b>	<b>3 337</b>	<b>3 774</b>	<b>3 823</b>	<b>3 897</b>	<b>3 960</b>	<b>4 245</b>	<b>4 248</b>	<b>4 196</b>
<b>Fra udlandet (import)</b> .....	<b>1 377</b>	<b>1 422</b>	<b>1 726</b>	<b>1 874</b>	<b>2 116</b>	<b>2 523</b>	<b>3 273</b>	<b>2 983</b>	<b>3 032</b>	<b>3 989</b>	<b>3 986</b>

Indenlandsk biltrafik	Angivet i tusinder										
	1967	1968	1969	1970	1971	1972	1973	1974	1975	1976	1977
Biler befordret over Storebælt ...	1 633	1 727	1 837	1 843	1 959	1 986	2 074	1 955	1 971	2 003	2 195
Biler befordret på overfarterne mellem Sjælland og Jylland ...	1 185	1 244	1 357	1 469	1 456	1 426	1 353	1 253	1 327	1 342	1 253
Biler befordret på Sallingsundoverfarterne .....	477	482	492	503	529	556	588	570	597	633	653
Biler over Gl. Lillebæltsbro .....	5 680	5 910	6 170	5 400	1 840	1 950	1 980	1 840	1 839	1 355	...
Biler over Ny Lillebæltsbro .....	...	...	...	...	5 170	5 310	5 580	5 340	5 796	6 354	...
Biler over Storstrømsbroen .....	2 920	3 040	3 150	3 230	3 496	3 620	3 690	3 520	3 760	4 051	...

1 Beregnet, jf. Stat. Efterretninger 1977, nr. A 34. 2 0-3000 kg totalvægt. 3 3001 kg totalvægt og derover. 4 Ekskl. Tuborg Havn.

# Samfærdsel

	1966	1967	1968	1969	1970	1971	1972	1973	1974	1975	1976	1977
<b>Antal færdselsuheld med personskade</b>	20 408	19 649	20 159	20 491	19 782	20 507	19 245	18 242	14 974	15 929	15 951	15 942
<b>Antal personskader</b>	26 457	25 929	26 845	27 354	26 656	27 587	25 885	24 588	19 477	20 927	20 456	20 476
Dræbte	1 020	1 077	1 096	1 190	1 208	1 213	1 116	1 132	766	827	857	828
Alvorligt tilskadekomne	13 573	13 130	13 342	13 859	13 642	14 262	13 351	12 571	10 197	10 783	11 698	11 493
Lettere tilskadekomne	11 864	11 722	12 407	12 305	11 806	12 112	11 418	10 885	8 514	9 317	7 901	8 155

Angivet i millioner. Finansår (1. april-31. marts)

Jernbaner	1965/66	1966/67	1967/68	1968/69	1969/70	1970/71	1971/72	1972/73	1973/74	1974/75	1975/76	1976/77
-----------	---------	---------	---------	---------	---------	---------	---------	---------	---------	---------	---------	---------

Rejser	Angivet i millioner											
S-banen	64,9	65,2	65,8	64,0	64,7	71,4	70,4	70,3	72,1	69,0	} 99,7	.101,8
D.S.B.s baner og overfarter i øvrigt	45,9	46,2	44,5	46,1	47,0	40,6	40,7	39,4	36,9	37,4		
Private baner og overfarter	9,2	8,2	7,9	6,9	6,0	6,1	6,1	6,0	6,2	6,2	6,7	...

Personkilometer	Angivet i millioner											
D.S.B.s baner og overfarter	3 347	3 354	3 202	3 184	3 373	3 354	3 614	3 465	3 307	3 333	3 300	3 466
Private baner og overfarter	167	151	146	125	104	107	109	106	107	107	115	...

Befordret gods m.v.	Angivet i tusinde tons											
D.S.B.s baner og overfarter	7 656	7 039	6 814	6 896	7 718	8 050	7 898	8 164	8 818	7 981	7 209	7 646
Private baner og overfarter	1 304	1 061	958	837	781	823	775	804	816	806	646	...
Til udlandet	774,2	769,3	723,3	839,5	942,4	1 090,3	922,2	794,5	834,6	852,6	691,6	592,0
Fra udlandet	1 612,2	1 600,9	1 607,9	1 651,3	2 041,6	2 049,0	1 960,3	2 063,5	2 538,4	2 055,9	1 827,0	1 934,0

Ton-km for rejsegods og gods m.v. <sup>1</sup>	Angivet i millioner											
D.S.B.s baner og overfarter	1 462	1 455	1 431	1 471	1 711	1 855	1 888	2 014	2 207	1 976	1 789	1 921
Private baner og overfarter	26	25	22	19	18	20	19	19	19	21	16	...

1 Ekskl. motorkøretøjstrafik på overfarterne.

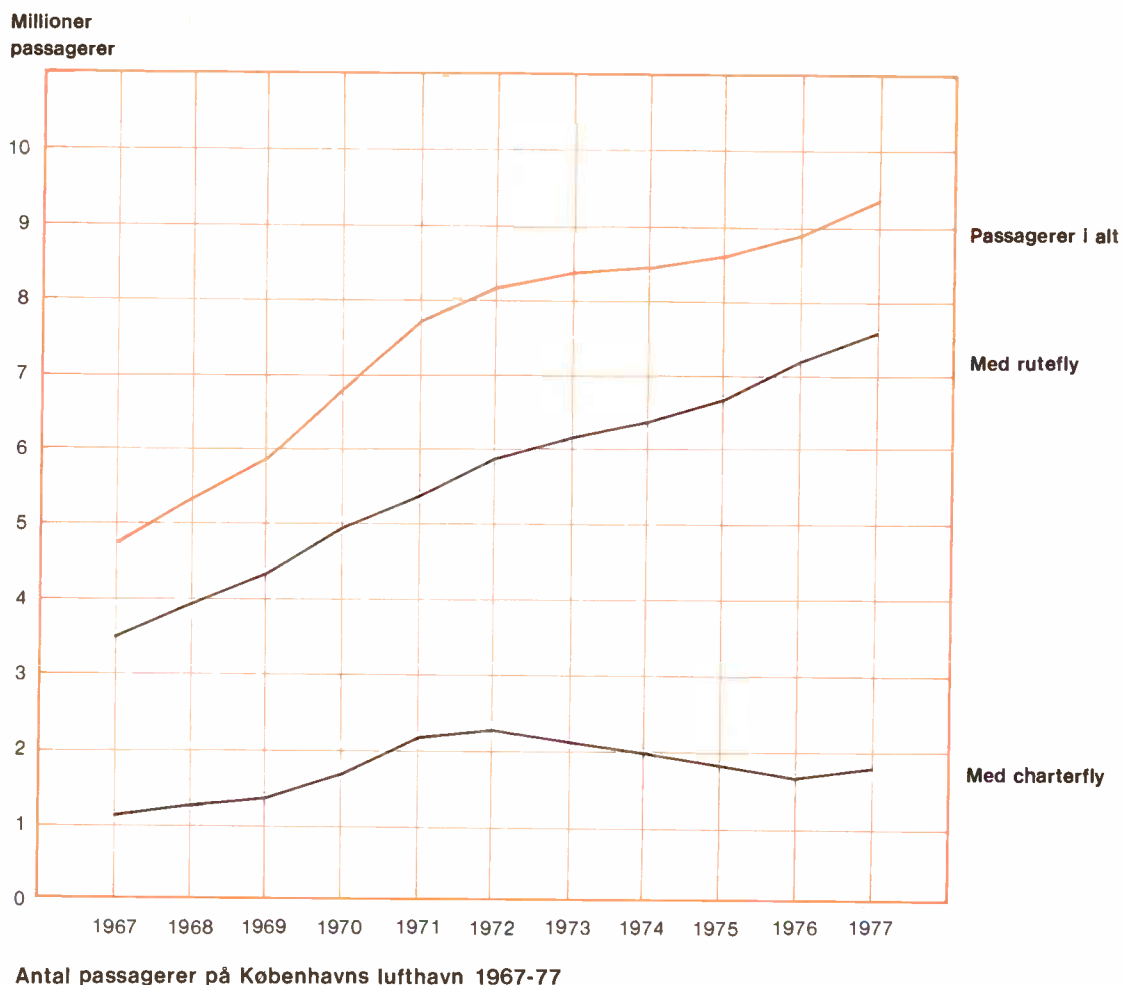

# Samfærdsel

Procentvis  
fordeling  
1967 1977

	1967	1968	1969	1970	1971	1972	1973	1974	1975	1976	1977		
<b>Luffart</b>													
<b>Flybestanden (pr. 1.1.)</b>													
Antal pladser i alt	4 556	5 589	5 922	6 626	7 617	8 631	9 247	9 681	10 781	12 343	12 512		
Antal fly i alt	340	422	476	534	575	598	619	651	732	823	912		
Under 10 pladser	288	361	414	467	495	517	536	570	654	727	806		
10-99 pladser	34	39	32	35	46	47	49	45	40	50	59		
100 pladser og derover	18	22	30	32	34	34	34	36	38	46	47		
<b>Lufttrafik på Københavns lufthavn</b>													
Starter og landinger	135 298	141 667	144 815	156 809	172 041	180 615	177 979	167 022	163 033	163 731	163 843		
Rutetrafik	90 556	98 731	107 102	116 878	127 262	134 871	133 943	132 660	131 433	131 614	131 062		
Chartertrafik	14 924	17 878	17 784	21 223	25 514	25 926	24 656	20 222	16 930	16 040	16 108		
Anden trafik	29 818	25 058	19 929	18 708	19 265	19 818	19 380	14 140	14 670	16 077	16 673		
<b>Angivet i tusinder</b>													
Passagerer i alt	4 756	5 333	5 842	6 791	7 689	8 192	8 409	8 448	8 492	8 949	9 360	100,0	100,0
Rutetrafik	3 576	3 987	4 418	5 017	5 433	5 850	6 203	6 372	6 625	7 192	7 553	75,2	80,7
Chartertrafik	1 163	1 328	1 404	1 755	2 234	2 321	2 182	2 046	1 838	1 726	1 771	24,4	18,9
Anden trafik	17	18	20	19	22	21	24	30	29	31	36	0,4	0,4
Til og fra indlandet	652	790	901	1 092	1 263	1 378	1 587	1 362	1 403	1 596	1 695	13,7	18,1
Til og fra udlandet (terminal)	2 448	2 679	2 747	3 132	3 530	3 701	3 805	3 741	3 630	3 752	4 009	51,5	42,8
Til og fra udl. (transit/transfer)	1 656	1 864	2 194	2 567	2 896	3 113	3 017	3 345	3 459	3 601	3 656	34,8	39,1
<b>Angivet i tons</b>													
Luftpost i alt	11 605	12 268	12 753	13 583	14 328	14 664	16 008	16 988	17 653	19 533	21 009		
Til og fra indlandet	900	747	788	766	821	836	989	1 070	1 059	1 087	1 234		
Til og fra udlandet (terminal)	2 539	2 753	3 075	3 625	3 779	3 904	4 591	4 886	4 888	5 559	6 070		
Til og fra udlandet (transfer)	8 166	8 768	8 890	9 192	9 728	9 924	10 428	11 032	11 706	12 887	13 705		
<b>Angivet i tons</b>													
Fragt i alt	65 852	82 524	112 030	112 873	110 825	125 045	137 955	142 395	129 615	144 452	156 313		
Til og fra indlandet	4 511	5 283	5 839	6 363	6 669	7 006	8 049	6 741	3 826	4 778	5 397		
Til og fra udlandet (terminal)	17 349	26 441	42 267	32 028	26 178	28 571	32 701	27 126	26 157	27 332	31 002		
Til og fra udlandet (transfer)	43 992	50 800	63 924	74 482	77 978	89 468	97 205	108 528	99 632	112 342	119 914		
<b>Turisme</b>													
Udlændinge indrejst til Danmark fra ikke-nordiske lande	10 466	10 288	10 817	11 112	12 256	14 609	14 770	14 838	16 104	16 232	...		
<b>Angivet i millioner kr.</b>													
Danmarks rejsevalutaudgifter	1 599	1 726	1 861	2 050	2 293	2 580	3 018	3 194	3 720	4 528	5 663		
Danmarks rejsevalutaandtægter	1 556	1 751	1 952	2 357	2 867	3 387	3 494	3 913	4 293	4 860	5 649		
<b>Antal overnatninger på hoteller, moteller, kroer og pensionater</b>													
Antal overnatninger i alt	6 800,3	7 139,2	7 254,7	7 347,8	7 184,7	6 832,6	7 144,0	7 604,6	7 962,2				
Heraf overnattende personer fra:													
Danmark	3 630,6	3 657,6	3 605,3	3 542,5	3 416,8	3 271,3	3 451,8	3 637,3	3 785,8				
Sverige	607,3	620,0	628,5	671,9	658,5	671,0	727,9	803,4	869,3				
Norge	221,9	222,5	246,7	256,3	263,4	235,5	261,8	291,8	342,1				
Finland	85,8	81,6	86,9	88,3	76,2	75,6	77,4	73,6	79,8				
Tyskland	558,9	697,2	791,8	844,7	899,9	969,1	1 020,6	1 129,3	1 178,8				
Storbritannien	209,0	236,8	241,5	249,7	240,9	216,0	249,2	238,0	246,1				
Holland	107,6	114,0	103,6	102,7	107,5	109,1	110,0	119,5	122,7				
Frankrig	71,1	85,2	95,1	96,2	98,5	86,6	90,4	101,8	94,0				
Italien	...	73,4	92,3	100,4	89,4	75,3	76,7	72,8	66,9				
Øvrige Europa	293,9 <sup>1</sup>	256,4	256,0	260,6	275,0	289,0	264,8	290,7	292,1				
U.S.A.	739,2	795,4	810,5	835,7	723,2	511,5	453,4	487,4	512,3				
Japan	...	55,1	66,7	76,3	94,0	83,6	82,5	77,4	81,1				
Andre lande	275,0 <sup>2</sup>	244,0	229,8	222,5	241,4	238,9	277,4	281,7	291,2				

ANM. Sammenlægnings af enkeltoplysninger vil pga. afrunding ikke i alle tilfælde danne de anførte totaler.

1 Inkl. Italien. 2 Inkl. Japan.

	<b>Angivet i procent</b>												
Kapacitetsudnyttelse	41	41	42	44	43	40	41	42	42				

# Samfærdsel

Antal overnatninger på campingpladser	Angivet i tusinder								
	1969	1970	1971	1972	1973	1974	1975	1976	1977
<b>Antal overnatninger i alt</b> .....	<b>6 758,8</b>	<b>7 382,3</b>	<b>7 618,5</b>	<b>8 132,0</b>	<b>9 139,8</b>	<b>8 851,6</b>	<b>10 023,9</b>	<b>11 065,5</b>	<b>10 815,9</b>
Heraf overnattende personer fra:									
Danmark .....	4 680,5	4 888,4	4 916,0	5 212,3	5 757,8	5 622,4	6 441,6	6 772,6	6 766,1
Sverige .....	364,4	331,5	360,1	453,5	447,4	402,5	446,7	507,9	473,7
Norge .....	212,2	215,5	248,0	301,6	365,3	342,2	449,2	558,8	604,6
Finland .....	44,9	42,6	54,0	56,2	54,7	39,8	47,8	44,4	43,9
Tyskland .....	1 064,4	1 314,0	1 434,7	1 493,5	1 792,3	1 772,0	2 001,1	2 282,1	2 115,7
Storbritannien .....	59,0	67,3	78,6	82,6	91,4	69,7	70,8	71,4	57,5
Holland .....	200,0	329,4	296,7	304,2	390,2	414,2	356,7	599,5	560,7
Frankrig .....	40,7	70,4	85,5	84,1	89,9	66,6	72,9	88,2	67,6
Italien .....	...	12,5	15,2	18,5	17,1	14,7	23,9	13,2	16,3
Schweiz .....	...	21,8	23,5	26,7	29,1	27,3	25,2	27,3	22,9
Øvrige Europa .....	46,4 <sup>1</sup>	27,1	30,0	29,3	35,5	27,7	38,6 <sup>3</sup>	41,7	35,7
U.S.A. ....	...	38,3	49,6	42,7	36,7	23,3	22,0	21,9	20,6
Andre lande .....	46,3 <sup>2</sup>	23,5	26,6	26,8	32,6	28,9	27,4	36,4	30,7

ANM. Sammenlægning af enkeltoplysninger vil pga. afrunding ikke i alle tilfælde danne de anførte totaler.

1 Inkl. Italien og Schweiz. 2 Inkl. U.S.A. 3 Inkl. overnatninger på faste standpladser fra Sverige, Norge, Storbritannien og Holland.

Personer, der holdt ferie udenfor hjemmet fordelt efter rejsemål	Angivet i tusinder		Procentvis fordeling	
	1972	1976	1972	1976
<b>A. Repræsenteret antal personer</b> .....	<b>1 899</b>	<b>2 244</b>	<b>100</b>	<b>100</b>
<b>B. Rejsemål</b>				
<b>1. Nordiske lande i alt</b> .....	<b>1 270</b>	<b>1 555</b>	<b>67</b>	<b>69</b>
Heraf:				
Danmark .....	1 140	1 352	60	60
Norge .....	87	110	5	5
Sverige .....	42	76	2	3
<b>2. EF-lande iøvrigt i alt</b> .....	<b>237</b>	<b>268</b>	<b>12</b>	<b>12</b>
Belgien og Luxembourg .....	3	5	0	0
Frankrig og Monaco .....	42	20	2	1
Holland .....	9	12	0	1
Irland .....	-	2	-	0
Italien .....	92	91	5	4
Storbritannien .....	14	55	1	2
Vesttyskland .....	77	83	4	4
<b>3. Europæiske lande i øvrigt ialt</b> .....	<b>338</b>	<b>357</b>	<b>18</b>	<b>16</b>
Heraf:				
Grækenland .....	33	38	2	2
Jugoslavien .....	12	13	1	1
Portugal .....	11	-	1	-
Schweiz .....	28	9	1	0
Spanien .....	183	208	10	9
Østrig .....	59	48	3	2
<b>4. Afrika</b> .....	<b>22</b>	<b>27</b>	<b>1</b>	<b>1</b>
Heraf:				
Tunis .....	15	6	1	0
<b>5. Mellemøsten og Asien</b> .....	<b>13</b>	<b>20</b>	<b>1</b>	<b>1</b>
Heraf:				
Israel .....	8	10	0	0
<b>6. Amerika</b> .....	<b>11</b>	<b>13</b>	<b>1</b>	<b>1</b>
Heraf:				
Canada og U.S.A. ....	6	13	0	1
<b>7. Andre lande</b> .....	<b>-</b>	<b>2</b>	<b>-</b>	<b>0</b>
<b>8. Uoplyst</b> .....	<b>8</b>	<b>2</b>	<b>0</b>	<b>0</b>

# Udenrigshandel

Importen fordelt på varegrupper	Angivet i millioner kr.											Procentvis fordeling	
	1967	1968	1969	1970	1971	1972	1973	1974	1975	1976	1977	1967	1977
<b>Import i alt<sup>1</sup></b>	<b>21867</b>	<b>24192</b>	<b>28494</b>	<b>32909</b>	<b>34013</b>	<b>35155</b>	<b>46734</b>	<b>60480</b>	<b>59708</b>	<b>75011</b>	<b>79637</b>	<b>100,0</b>	<b>100,0</b>
Korn og kornvarer	409	312	198	318	528	368	494	692	522	822	904	1,9	1,1
Frugt og grøntsager	372	394	429	493	486	534	692	737	782	1063	1180	1,7	1,5
Kaffe, te, kakao, chokolade og krydderier	401	439	509	640	595	629	702	803	771	1310	1918	1,8	2,4
Foderstoffer (undt. umalet korn)	566	508	532	605	583	693	1195	1237	1168	1730	2241	2,6	2,8
Drikkevarer og tobak	375	429	432	498	497	586	818	597	751	792	918	1,7	1,2
Olieholdige frø og frugter	424	410	432	505	551	557	514	873	681	658	882	1,9	1,1
Træ og kork	521	538	668	712	631	797	1205	1306	894	1409	1465	2,4	1,8
Papirmasse og papiraffald	78	101	102	135	81	103	106	170	128	143	126	0,4	0,2
Tekstilfibre (undt. uldtops) og affald	175	153	166	167	161	176	207	244	186	198	181	0,8	0,2
Gødningsstoffer, rå	36	35	48	43	42	42	46	145	125	93	74	0,2	0,1
Kul, koks og briketter	320	322	322	323	252	208	256	710	917	848	1111	1,5	1,4
Flydende brændsel	1815	2265	2364	2909	3611	3416	4505	10408	9697	10903	11589	8,3	14,6
Animalske og vegetabiliske olier og fedtstoffer	79	74	82	124	115	95	123	252	187	220	320	0,4	0,4
Gødningsstoffer, bearbejdede	303	264	265	284	278	279	436	649	729	573	624	1,4	0,8
Kemikalier, undt. gødningsstoffer	1680	1972	2363	2663	2763	3037	3715	5430	5016	5845	6234	7,7	7,8
Gummi, bearbejdet, ikke andetsteds nævnt	311	345	377	434	441	394	467	524	568	650	758	1,4	1,0
Papir, pap, varer af papir, pap og papirmasse	698	788	962	1108	1132	1233	1518	2023	2051	2479	2488	3,2	3,1
Tekstilgarn, tekstilstof, tekstilvarer	1388	1428	1729	1861	1894	2076	2540	2736	2513	3356	3251	6,3	4,1
Varer af ikke-metalliske mineraler i.a.n.	380	399	517	562	581	648	918	800	859	1143	1199	1,7	1,5
Jern og stål	1202	1291	1867	2315	1934	2185	2834	3789	3059	3766	3391	5,5	4,3
Ikke jernholdige metaller	504	603	757	885	698	781	998	1319	862	1231	1364	2,3	1,7
Maskiner og apparater	3671	4177	5076	6195	6689	6555	8691	10133	10192	12754	13491	16,8	16,9
Personbiler og motorcykler	828	796	1101	1109	1038	1088	1729	1074	1681	2755	2506	3,8	3,1
Jernbanemateriel, fly, skibe, lastbiler m.v.	1515	1780	1842	1804	2231	2009	3116	3346	4521	5749	5333	6,9	6,7
Beklædningsgenstande og -tilbehør	453	518	664	768	735	768	1070	1259	1331	1999	2163	2,1	2,7
Instrumenter, fotoartikler, ure m.v.	441	495	584	688	647	684	817	996	1121	1434	1628	2,0	2,0
Andre varer	2922	3356	4106	4761	4819	5214	7022	8228	8396	11088	12298	13,3	15,5

Eksporten fordelt på varegrupper	Angivet i millioner kr.											Procentvis fordeling	
	1967	1968	1969	1970	1971	1972	1973	1974	1975	1976	1977	1967	1977
<b>Eksport i alt<sup>1</sup></b>	<b>17264</b>	<b>19379</b>	<b>22197</b>	<b>24673</b>	<b>26739</b>	<b>30136</b>	<b>36817</b>	<b>46922</b>	<b>50031</b>	<b>55034</b>	<b>60436</b>	<b>100,0</b>	<b>100,0</b>
Animalske landbrugsprodukter	4813	4660	4766	4858	5022	5378	6921	7579	9253	9156	9766	27,9	16,2
Levende hornkvæg, okse- og kalvekød	798	869	905	785	802	775	1255	1338	1878	1541	1999	4,7	3,3
Levende svin og svinekød	2163	2072	2129	2302	2284	2460	3229	3220	4085	4003	3852	12,5	6,4
Smør	712	653	606	563	679	740	645	908	1092	1093	1041	4,1	1,7
Ost	429	388	380	435	495	592	756	982	1137	1351	1546	2,5	2,6
Andre anim. landbrugsprodukter	711	678	746	773	762	811	1036	1131	1061	1168	1328	4,1	2,2
Vegetabiliske landbrugsprodukter	496	504	636	696	701	823	1120	1698	1887	1944	2116	2,9	3,5
Kød- og mælkekonserves	1287	1360	1490	1668	1899	2022	2289	2315	2083	2506	2712	7,4	4,5
Andre industriprodukter	9574	11494	13900	15961	17417	19813	23996	32621	33981	38152	41840	55,4	69,2
Drikkevarer	227	259	285	325	400	460	478	507	627	653	714	1,3	1,2
Brændsels- og smøreliefer undt. råolie	180	201	261	331	454	472	706	1636	1544	1824	1612	1,0	2,7
Animalske og vegetabiliske olier og fedtstoffer	166	152	146	222	223	189	243	535	406	406	499	1,0	0,8
Kemikalier	1033	1408	1690	1671	1707	1952	2309	3392	356	3854	4417	6,0	7,3
Træ- og korkvarer, undt. møbler	153	190	217	235	255	299	335	449	448	550	682	0,9	1,1
Tekstil og beklædning	816	1006	1276	1460	1703	1956	2056	2395	2403	2758	2907	4,7	4,8
Varer af ikke-metalliske mineraler	179	210	238	315	413	473	547	683	744	861	950	1,0	1,6
Jern- og metalvarer	570	719	816	975	1124	1176	1383	2015	2123	2502	3085	3,3	5,1
Maskiner og instrumenter	3265	3869	4779	5530	6020	6813	7916	10669	11322	12759	13812	18,9	22,9
Skibe, nye, 100 BRT og derover <sup>2</sup>	543	434	658	750	705	666	735	1342	1638	1552	1385	3,2	2,2
Skibe, brugte, 100 BRT og derover <sup>2</sup>	137	187	245	249	255	378	1161	681	1365	874	819	0,8	1,4
Andre transportmidler	197	241	280	346	348	467	545	771	821	984	1258	1,1	2,1
Møbler	331	406	452	486	559	725	898	1027	984	1212	1382	1,9	2,2
Øvrige industriprodukter	1777	2212	2557	3066	3251	3787	4684	6519	6200	7363	8318	10,3	13,8
Fisk, krebsdyr og bløddyr	632	719	747	865	1050	1311	1494	1619	1696	1916	2306	3,7	3,8
Andre varer (herunder rå pelsskind)	462	642	658	625	650	789	997	1090	1131	1360	1696	2,7	2,8
<b>Merindførsel</b>	<b>4603</b>	<b>4813</b>	<b>6297</b>	<b>8236</b>	<b>7274</b>	<b>5019</b>	<b>9917</b>	<b>13558</b>	<b>9677</b>	<b>19977</b>	<b>19201</b>		

1 I årene 1967-1973 er Færøerne og Grønland ikke medregnet i Udenrigshandelen.

2 Fra 1974 250 BRT.



# Udenrigshandel

Importen fordelt på lande  
(Generalhandel, dvs. special-  
+ transithandel)

Angivet i millioner kr.

Procentvis  
fordeling

	1967	1968	1969	1970	1971	1972	1973	1974	1975	1976	1977	1967	1977
<b>Import i alt<sup>1</sup></b> .....	<b>21867</b>	<b>24192</b>	<b>28494</b>	<b>32909</b>	<b>34013</b>	<b>35155</b>	<b>46734</b>	<b>60480</b>	<b>59708</b>	<b>75011</b>	<b>79637</b>	<b>100,0</b>	<b>100,0</b>
<b>Fællesmarkedslande</b> .....	<b>7153</b>	<b>7934</b>	<b>9564</b>	<b>10930</b>	<b>10825</b>	<b>11785</b>	<b>21500</b>	<b>27500</b>	<b>27357</b>	<b>35385</b>	<b>37945</b>	<b>32,7</b>	<b>47,6</b>
Frankrig .....	858	1030	1207	1433	1451	1594	1855	2275	2247	2849	3352	3,9	4,2
Belgien-Luxembourg .....	550	588	809	952	865	1066	1667	2157	2111	2880	3081	2,5	3,9
Holland .....	770	904	1212	1317	1337	1529	2127	3622	3480	4107	4378	3,5	5,5
Forbundsrepublikken													
Tyskland .....	4197	4562	5438	6205	6274	6611	9459	11197	11775	15635	15628	19,2	19,6
Italien .....	778	850	898	1023	898	985	1171	1595	1558	2128	2458	3,6	3,1
UK <sup>2</sup> .....							5190	6605	6117	7665	8721		10,9
Irland <sup>2</sup> .....							31	49	69	121	327		
<b>EFTA lande</b> .....	<b>8717</b>	<b>9716</b>	<b>117446</b>	<b>13648</b>	<b>14146</b>	<b>14426</b>	<b>13409</b>	<b>15157</b>	<b>15418</b>	<b>19196</b>	<b>19569</b>	<b>39,9</b>	<b>24,6</b>
UK .....	3034	3294	3917	4564	4583	4332						13,9	
Island .....	38	23	56	79	78	77	138	115	73	82	68	0,2	0,1
Norge .....	977	1024	1183	1297	1346	1645	2164	2680	2892	3513	3758	4,5	4,7
Sverige .....	3160	3627	4429	5241	5609	5630	7389	8295	8489	10623	10434	14,4	13,1
Finland .....	579	674	796	985	973	1013	1408	1711	1564	2141	2481	2,6	3,1
Schweiz .....	542	647	788	769	829	867	1113	1050	1132	1338	1384	2,5	1,7
Østrig .....	252	279	383	498	550	576	799	909	960	1137	1092	1,2	1,4
Portugal .....	135	148	194	215	218	286	398	397	308	362	352	0,6	0,5
<b>Andre lande</b> .....	<b>5997</b>	<b>6542</b>	<b>7184</b>	<b>8331</b>	<b>9002</b>	<b>8944</b>	<b>11825</b>	<b>17823</b>	<b>16933</b>	<b>20430</b>	<b>22123</b>	<b>27,4</b>	<b>27,8</b>
Sovjetunionen .....	247	219	268	267	233	266	576	766	1005	1420	1700	1,1	2,1
Tyske Dem.Rep. (Østtyskland) .....	133	147	150	165	148	159	199	355	351	323	347	0,6	0,4
Polen .....	270	313	299	336	352	358	430	903	1057	1021	947	1,2	1,2
Tjekkoslaviet .....	122	139	154	186	164	175	215	236	234	290	274	0,6	0,3
Ungarn .....	51	50	80	102	86	90	144	154	153	235	190	0,2	0,2
Øvrige Europa .....	281	370	409	539	482	643	848	1149	1160	1304	1279	1,3	1,6
USA .....	1881	2054	2195	2444	2851	2501	3147	3661	3614	3853	4554	8,6	5,7
Canada .....	121	131	149	201	217	220	185	254	262	281	381	0,6	0,5
Øvrige Nordamerika (inkl. Grønland), Syd- og Mellemamerika .....	781	813	883	995	933	940	1264	1836	1767	2768	2823	3,6	3,6
Japan .....	349	353	429	594	603	730	1235	1577	1252	2160	2516	1,6	3,2
Øvrige Asien .....	1184	1334	1430	1635	2016	2175	2710	5503	4750	5374	5537	5,4	7,0
Afrika .....	500	559	674	789	829	587	746	1313	1180	1221	1377	2,3	1,7
Australien og Oceanien .....	77	60	64	778	88	100	126	116	148	180	198	0,3	0,3

<sup>1</sup> I årene 1967-1973 er Færøerne og Grønland ikke medregnet i Udenrigshandelen.

<sup>2</sup> I årene 1967-1972 er UK indeholdt i EFTA lande og Irland i Andre lande.

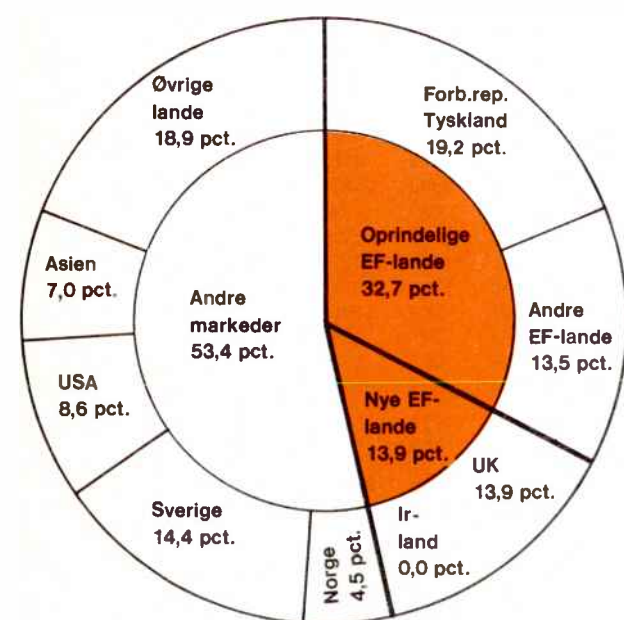

Importen 1967 fordelt på lande. Procentvis fordeling

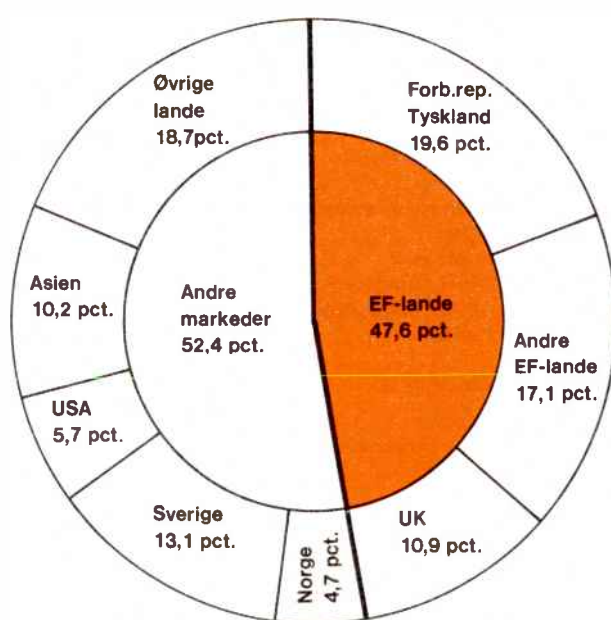

Importen 1977 fordelt på lande. Procentvis fordeling

# Udenrigshandel

Eksporten fordelt på lande<sup>1</sup>  
(Generalhandel, dvs. special-  
+ transithandel)

	Angivet i millioner kr.											Procentvis fordeling	
	1967	1968	1969	1970	1971	1972	1973	1974	1975	1976	1977	1967	1977
<b>Import i alt<sup>2</sup></b> .....	<b>17264</b>	<b>19379</b>	<b>22197</b>	<b>24673</b>	<b>26739</b>	<b>30136</b>	<b>36817</b>	<b>46922</b>	<b>50031</b>	<b>55034</b>	<b>60436</b>	<b>100,0</b>	<b>100,0</b>
<b>Fællesmarkedslande</b> .....	<b>3944</b>	<b>4515</b>	<b>5108</b>	<b>5597</b>	<b>5997</b>	<b>6820</b>	<b>16993</b>	<b>20073</b>	<b>22409</b>	<b>25008</b>	<b>26623</b>	<b>22,8</b>	<b>44,1</b>
Frankrig .....	483	528	612	604	683	851	1270	1601	1589	2300	2613	2,8	4,3
Belgien-Luxembourg .....	276	338	291	320	360	404	511	748	779	926	1067	1,6	1,8
Holland .....	417	509	544	578	671	737	1071	1475	1410	1755	2121	2,4	3,5
Forbundsrepublikken													
Tyskland .....	2076	2396	2832	3181	3322	3707	4853	6003	6648	7900	9162	12,0	15,2
Italien .....	692	744	829	914	961	1121	1948	2017	2395	2478	2966	4,0	4,9
UK <sup>3</sup> .....	.	.	.	.	.	.	7165	8024	9414	9418	8468	.	14,0
Irland <sup>3</sup> .....	.	.	.	.	.	.	175	205	174	231	226	.	0,4
<b>EFTA lande</b> .....	<b>8819</b>	<b>9781</b>	<b>10976</b>	<b>12438</b>	<b>13553</b>	<b>15130</b>	<b>10429</b>	<b>13792</b>	<b>13623</b>	<b>15443</b>	<b>16628</b>	<b>51,1</b>	<b>27,5</b>
UK .....	3998	4080	4362	4671	5175	5885						23,2	.
Island .....	97	101	82	144	170	178	220	329	241	294	455	0,6	0,8
Norge .....	1269	1425	1533	1772	1976	2149	2510	2927	3285	3702	4468	7,3	7,4
Sverige .....	2395	2959	3575	4164	4281	4727	5257	7561	7483	8685	8643	13,9	14,3
Finland .....	352	395	490	579	588	681	861	1202	1122	1105	1137	2,0	1,9
Schweiz .....	408	464	522	627	793	835	901	992	828	910	1039	2,4	1,7
Østrig .....	218	275	332	362	419	495	501	576	497	586	690	1,2	1,1
Portugal .....	82	82	80	119	151	180	179	205	167	161	196	0,5	0,3
<b>Andre lande</b> .....	<b>4501</b>	<b>5083</b>	<b>6113</b>	<b>6638</b>	<b>7189</b>	<b>8186</b>	<b>9395</b>	<b>13057</b>	<b>13999</b>	<b>14583</b>	<b>17185</b>	<b>26,1</b>	<b>28,4</b>
Sovjetunionen .....	124	142	134	199	188	187	209	259	373	425	468	0,7	0,8
Tyske Dem.Rep. (Østtyskland) .....	174	154	163	127	157	173	191	177	154	217	184	1,0	0,3
Polen .....	228	210	254	283	440	291	370	733	773	541	533	1,3	0,9
Tjekkoslaviet .....	59	74	97	103	109	119	130	161	174	200	173	0,4	0,3
Ungarn .....	58	45	47	84	95	113	145	213	157	160	245	0,3	0,4
Øvrige Europa .....	567	618	696	750	816	1038	1109	1847	1709	1726	1963	3,3	3,2
USA .....	1219	1577	1853	1911	2046	2395	2637	2679	2579	3144	3432	7,1	5,7
Canada .....	172	189	222	207	266	315	355	496	451	434	460	1,0	0,8
Øvrige Nordamerika (inkl. Grønland), Syd- og Mellemerika .....	585	651	1025	751	878	855	826	1641	2431	2228	2937	3,4	4,9
Japan .....	135	152	197	202	240	258	480	565	704	779	951	0,8	1,5
Øvrige Asien .....	725	737	807	911	1063	1070	1229	2219	2619	2896	3316	4,2	5,5
Afrika .....	327	411	474	957	716	1173	1497	1717	1599	1538	2205	1,9	3,5
Australien og Oceanien .....	125	1221	140	151	174	197	217	348	273	294	318	0,7	0,5

<sup>1</sup> Foruden til de anførte lande er der til internationale organisationer udført for 3 mill. kr. i 1967, 2 mill. kr. i 1969, 2 mill. kr. i 1970, 1 mill. kr. i 1971, 2 mill. kr. i 1972, 2 mill. kr. i 1974, 3 mill. kr. i 1975 og 1 mill. kr. i 1976. Disse tal udgør dog ikke den samlede udførsel til internationale organisationer, idet en del af denne udførsel er anført under de pågældende forbrugslande.

<sup>2</sup> I årene 1967-1973 er Færøerne og Grønland ikke medregnet i Udenrigshandelen.

<sup>3</sup> I årene 1967-1972 er UK indeholdt i EFTA lande og Irland i Andre lande.

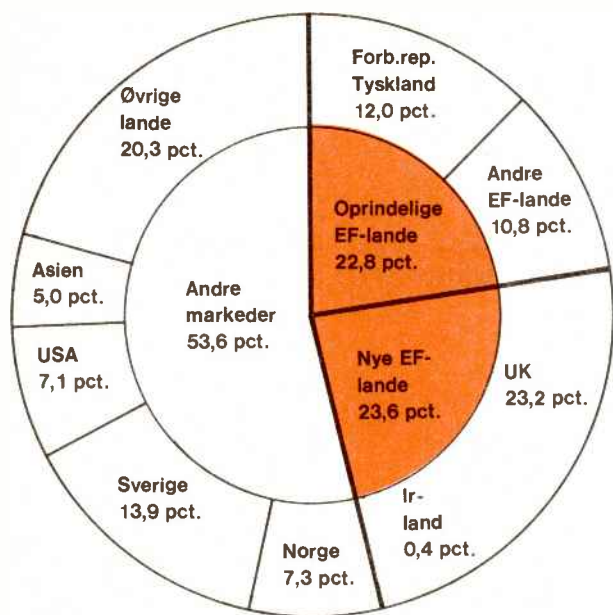

Eksporten 1967 fordelt på lande. Procentvis fordeling

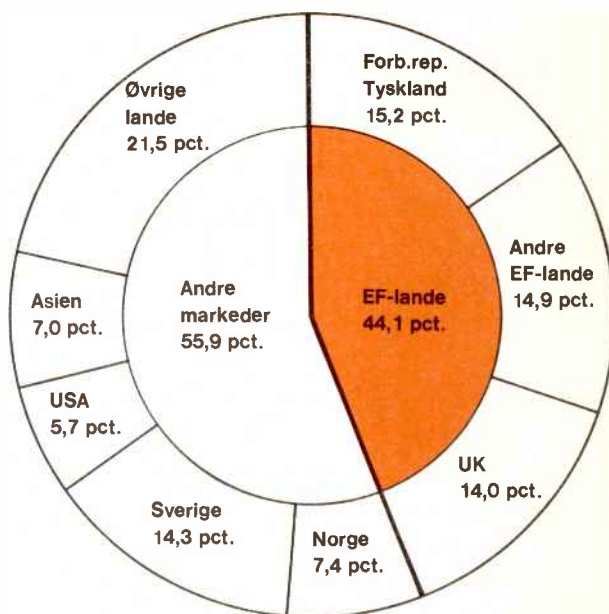

Eksporten 1977 fordelt på lande. Procentvis fordeling

# Udenrigshandel

Kvantumindeks	1971 = 100										
	1967	1968	1969	1970	1971	1972	1973	1974	1975	1976	1977
<b>Hele importen</b>	77	<b>80</b>	<b>94</b>	<b>104</b>	<b>100</b>	<b>104</b>	<b>125</b>	<b>118</b>	<b>110</b>	<b>130</b>	<b>128</b>
Næringsmidler	93	86	84	95	100	103	108	107	109	139	138
Drikkevarer og tobak	96	98	92	106	100	111	170	123	156	158	172
Ubearbejdede varer undt. brændsel	86	86	97	109	100	107	116	106	92	112	109
Brændsel	76	82	93	106	100	105	106	101	96	97	99
Animalske og vegetabiliske olier	104	99	99	105	100	92	100	107	99	126	157
Kemikalier	69	75	88	98	100	107	126	125	110	124	129
Bearbejdede varer, væsentligst af erhvervsmæssig karakter	76	70	98	104	100	111	133	122	107	131	123
Maskiner og transportmidler (undt. skibe og fly)	78	80	97	105	100	95	128	120	125	141	135
Forskellige færdige varer	67	75	93	105	100	104	131	128	114	161	163
<b>Hele eksporten</b>	<b>76</b>	<b>83</b>	<b>90</b>	<b>95</b>	<b>100</b>	<b>108</b>	<b>115</b>	<b>123</b>	<b>118</b>	<b>123</b>	<b>128</b>
Animalske landbrugsprodukter	07	108	101	95	100	97	103	106	111	105	115
Vegetabiliske landbrugsprodukter	85	88	110	108	100	117	124	150	166	149	144
Kød- og mælkekonserves	75	79	84	88	100	103	101	95	76	81	87
Industriprodukter (undt. skibe og fly)	64	74	86	95	100	111	121	132	123	133	138
Fisk	89	98	92	91	100	110	105	99	109	116	117
Andre varer	76	90	87	97	100	106	120	114	134	126	133

Enhedsværdiindeks	1971 = 100										
	1967	1968	1969	1970	1971	1972	1973	1974	1975	1976	1977
<b>Hele importen</b>	<b>83</b>	<b>88</b>	<b>89</b>	<b>94</b>	<b>100</b>	<b>100</b>	<b>111</b>	<b>150</b>	<b>157</b>	<b>168</b>	<b>183</b>
Næringsmidler	82	85	89	99	100	100	131	147	139	161	202
Drikkevarer og tobak	79	89	95	96	100	106	97	97	97	101	107
Ubearbejdede varer undt. brændsel	92	96	97	99	100	102	120	169	158	163	187
Brændsel	74	83	74	79	100	88	112	275	277	302	320
Animalske og vegetabiliske olier	66	65	72	103	100	90	106	204	163	150	177
Kemikalier	95	99	98	99	100	102	108	161	173	173	177
Bearbejdede varer, væsentligst af erhvervsmæssig karakter	86	90	96	103	100	100	108	137	142	149	159
Maskiner og transportmidler (undt. skibe og fly)	76	82	84	91	100	104	109	120	136	148	160
Forskellige færdige varer	89	93	93	97	100	101	106	124	135	142	155
<b>Hele eksporten</b>	<b>86</b>	<b>88</b>	<b>92</b>	<b>97</b>	<b>100</b>	<b>105</b>	<b>118</b>	<b>139</b>	<b>152</b>	<b>163</b>	<b>173</b>
Animalske landbrugsprodukter	89	85	93	101	100	111	134	141	165	172	169
Vegetabiliske landbrugsprodukter	83	82	82	91	100	101	129	159	160	179	201
Kød- og mælkekonserves	90	91	93	99	100	104	120	127	144	161	163
Industriprodukter (undt. skibe og fly)	85	89	92	96	100	103	112	137	150	159	171
Fisk	68	70	77	91	100	108	127	145	140	163	195
Andre varer	92	110	117	99	100	115	128	147	129	170	186

Bytteforholdet	1971 = 100										
	1967	1968	1969	1970	1971	1972	1973	1974	1975	1976	1977
Enhedsværdiindeks for eksporten	86	88	92	97	100	105	118	139	152	163	173
Enhedsværdiindeks for importen	83	88	89	94	100	100	111	150	157	168	183
Bytteforholdet	104	100	103	103	100	105	106	93	97	97	95

Vægten af import og eksport	Angivet i tusinde tons										
	1967	1968	1969	1970	1971	1972	1973	1974	1975	1976	1977
Importen	27 526	28 984	33 183	36 715	34 756	36 594	38 678	37 566	35 223	37 549	39 702
Eksporten	8 315	8 796	10 163	11 439	12 205	12 845	12 612	12 842	12 954	12 403	11 885

Milliarder kr.

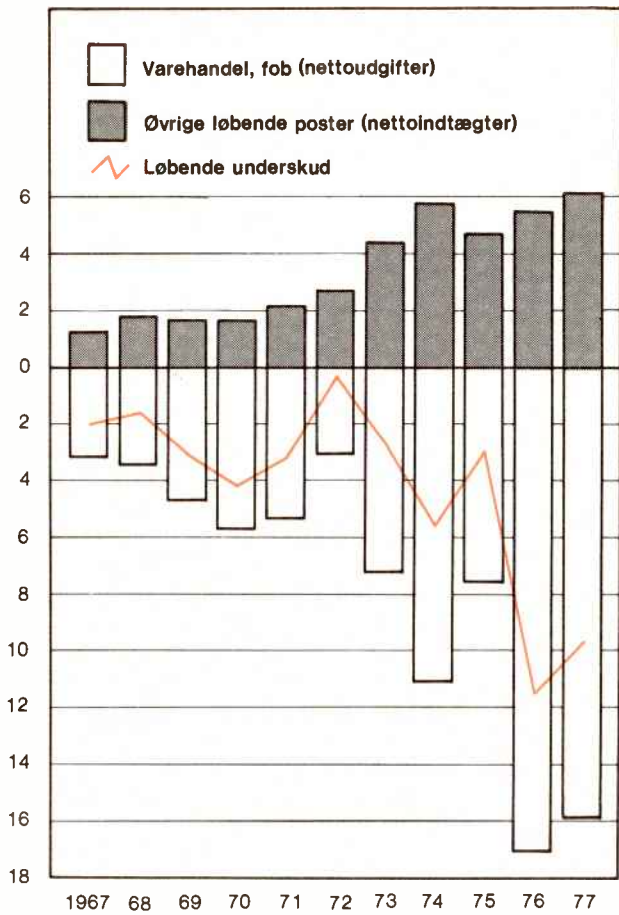

Betalingsbalancens løbende poster 1967-77 (netto-beløb)

Milliarder kr.

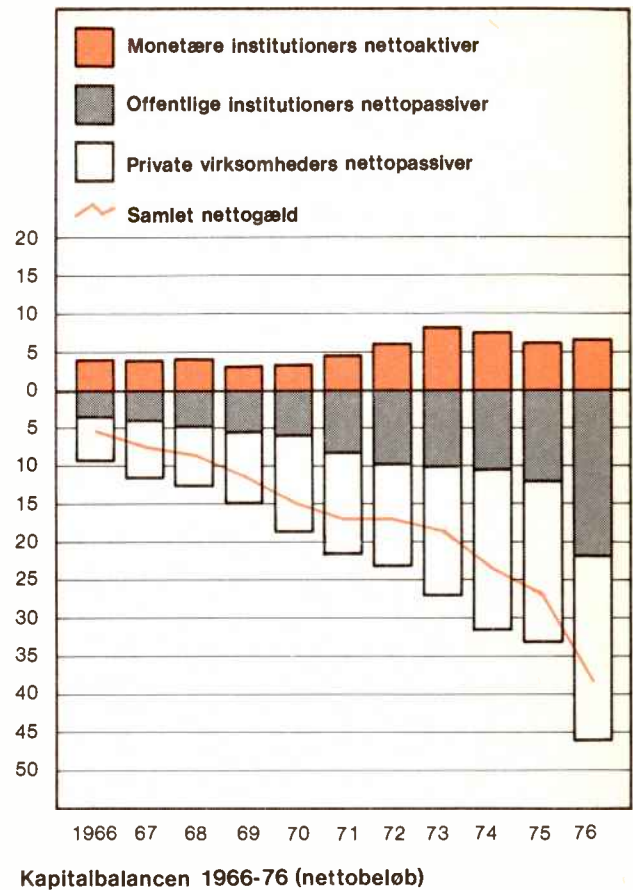

Kapitalbalancen 1966-76 (netto-beløb)

Milliarder kr.

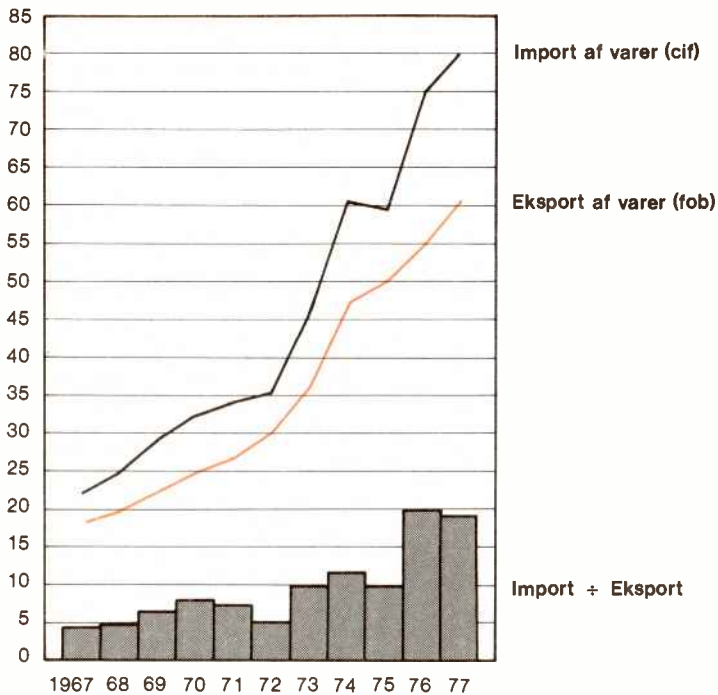

Handelsbalancen 1967-77



# Betalingsbalancen

Nettoindtægter	Angivet i millioner kr.				
	1967	1968	1969	1970	1971
<b>Løbende poster</b> .....	÷ 2 004	÷ 1 616	÷ 3 081	÷ 4 077	÷ 3 169
Varehandel, f.o.b. ....	÷ 3 193	÷ 3 407	÷ 4 720	÷ 5 702	÷ 5 314
Søtransport .....	750	1 078	1 140	947	984
Øvrige løbende poster .....	439	713	499	678	1 161
<b>Kapitalposter samt fejl og mangler</b> .....	<b>2 004</b>	<b>1 616</b>	<b>3 081</b>	<b>4 077</b>	<b>3 169</b>
Private virksomheder m.v. samt fejl og mangler .....	1 499	962	1 864	3 469	1 856
Offentlige institutioner m.v. ....	239	599	657	638	2 144
Monetære institutioner .....	266	55	560	÷ 30	÷ 831

Bruttoindtægter og -udgifter	Angivet i millioner kr.									
	1967		1968		1969		1970		1971	
	Udgifter	Indtægter	Udgifter	Indtægter	Udgifter	Indtægter	Udgifter	Indtægter	Udgifter	Indtægter
<b>Løbende poster</b> .....	<b>25 844</b>	<b>23 840</b>	<b>28 614</b>	<b>26 998</b>	<b>33 348</b>	<b>30 267</b>	<b>38 320</b>	<b>34 243</b>	<b>41 939</b>	<b>38 770</b>
Varehandel, f.o.b. ....	20 661	17 468	22 951	19 544	27 096	22 376	30 588	24 886	32 310	26 996
Søtransport .....	2 220	2 970	2 300	3 378	2 506	3 646	3 242	4 189	3 570	4 554
Danske skibe .....	1 040	2 400	1 060	2 743	1 110	2 921	1 377	3 424	1 872	3 749
Udenlandske skibe .....	1 180	570	1 240	635	1 396	725	1 865	765	1 698	805
Øvrige løbende poster .....	2 963	3 402	3 363	4 076	3 746	4 245	4 490	5 168	6 059	7 220
Rejser .....	1 599	1 556	1 726	1 751	1 861	1 953	2 050	2 357	2 293	2 867
Øvrige varer og tjenester .....	630	1 370	695	1 546	742	1 673	1 038	2 034	2 000	3 520
De europæiske Fællesskaber .....	.	.	.	.	.	.	.	.	.	.
Renter, udbytter m.m. ....	540	374	675	464	798	502	982	648	1 192	649
Gaver, indkomstoverførsler m.v. ....	194	102	267	315	345	117	420	129	574	184

Nettoindtægter eller nettoudgifter (÷) ved ændring i<sup>5</sup>:

	Aktiver		Passiver		Aktiver		Passiver		Aktiver		Passiver		Aktiver		Passiver	
<b>Kapitalposter</b> .....	÷ 672	<b>2 356</b>	÷ 1 130	<b>2 366</b>	÷ 419	<b>3 075</b>	÷ 1 308	<b>4 766</b>	÷ 2 944	<b>5 582</b>						
Private virksomheder m.v. ....	÷ 563	1 742	÷ 609	1 191	÷ 808	2 247	÷ 939	3 789	÷ 1 561	2 886						
Direkte investeringer <sup>1</sup> .....	2	769	÷ 66	÷ 172	÷ 112	932	÷ 216	784	÷ 434	979						
Danske investeringer i udlandet <sup>1</sup> .....	2	.	÷ 66	.	÷ 112	.	÷ 216	.	÷ 399	7						
Udenlandske investeringer i Danmark <sup>1</sup> .....	.	769	.	÷ 172	.	932	.	784	÷ 35	972						
Andre langfristede mellemværender .....	÷ 325	397	÷ 213	617	÷ 306	305	÷ 508	254	÷ 994	1 208						
Kortfristede mellemværender .....	÷ 240	576	÷ 330	746	÷ 390	1 010	÷ 215	2 751	÷ 133	699						
Offentlige institutioner m.v. ....	÷ 105	344	÷ 74	673	÷ 274	931	÷ 174	812	45	2 099						
Statens långivning m.m. til u-lande <sup>2</sup> .....	÷ 61	.	÷ 67	.	÷ 147	.	÷ 185	.	÷ 179	.						
Langfristet låntagning <sup>3</sup> .....	.	325	.	692	.	936	.	803	.	2 097						
Staten <sup>3</sup> .....	.	125	.	471	.	624	.	513	.	1 713						
Kommunerne <sup>3</sup> .....	.	102	.	197	.	312	.	192	.	229						
Eleværker og telefonselskaber <sup>3</sup> .....	.	98	.	24	.	.	.	98	.	155						
Andre langfristede mellemværender <sup>3</sup> .....	÷ 4	.	33	.	÷ 9	.	8	.	÷ 39	.						
Kortfristede mellemværender .....	÷ 40	19	÷ 40	÷ 19	÷ 118	÷ 5	3	9	263	2						
Monetære institutioner <sup>4</sup> .....	÷ 4	270	÷ 447	502	663	÷ 103	÷ 195	165	÷ 1 428	597						
Nettostilling overfor Den Internationale Valutafond .....	34	.	÷ 176	.	633	.	÷ 191	.	÷ 194	.						
Nationalbankens mellemværender med udlandet .....	344	÷ 5	823	.	÷ 619	÷ 15	120	4	÷ 1 129	122						
Private bankers mellemværender med udlandet <sup>5</sup> .....	÷ 382	275	÷ 1 094	502	649	÷ 88	÷ 124	161	÷ 105	475						
<b>Fejl og mangler</b> .....	.	<b>320</b>	.	<b>380</b>	.	<b>425</b>	.	<b>619</b>	.	<b>531</b>						

1 Danske investeringer i udlandet og udenlandske investeringer i Danmark er til og med 1970 opgjort netto.  
2 Direkte långivning samt indskud i internationale støtteorganisationer.

3 Langfristet låntagning omfatter til og med 1971 offentlige institutioners samlede langfristede lån og kredittagning. Fra 1972 er lån og kreditter af forretningsmæssig karakter udskilt og anført under posten: Andre langfristede mellemværender.

4 Fra og med 1973 inklusive større sparekassers mellemværender med udlandet.

5 Transaktioner med udlandet, der medfører formindskelse af aktiver eller forøgelse af passiver registreres som indtægter under betalingsbalancens kapitalposter. Modsvarende registreres transaktioner der bevirker en forøgelse af aktiverne eller en formindskelse af passiverne som udgifter under kapitalposterne.



1972	1973	1974	1975	1976	1977*
÷ 402	÷ 2 816	÷ 5 562	÷ 3 046	÷ 11 572	÷ 9 875
÷ 3 007	÷ 7 175	÷ 11 079	÷ 7 627	÷ 17 368	÷ 15 930
1 396	1 422	2 615	2 499	2 575	2 940
1 209	2 937	2 902	2 082	3 221	3 115
<b>402</b>	<b>2 816</b>	<b>5 562</b>	<b>3 046</b>	<b>11 572</b>	<b>9 875</b>
88	4 438	4 158	140	1 768	7 311
1 485	422	615	866	10 130	8 376
÷ 1 171	÷ 2 044	789	2 040	÷ 326	÷ 5 812

1972		1973		1974		1975		1976		1977*	
Udgifter	Indtægter	Udgifter	Indtægter	Udgifter	Indtægter	Udgifter	Indtægter	Udgifter	Indtægter	Udgifter	Indtægter
<b>44 156</b>	<b>43 754</b>	<b>58 179</b>	<b>55 363</b>	<b>74 284</b>	<b>68 722</b>	<b>75 237</b>	<b>72 191</b>	<b>93 372</b>	<b>81 800</b>	<b>102 535</b>	<b>92 660</b>
33 450	30 443	44 568	37 393	58 015	46 936	57 318	49 691	72 036	54 668	76 005	60 075
3 395	4 791	4 541	5 963	5 298	7 913	5 293	7 792	6 395	8 970	7 480	10 420
1 667	3 928	2 247	4 929	2 908	6 538	2 943	6 242	3 655	7 241	4 300	8 420
1 728	863	2 294	1 034	2 390	1 375	2 350	1 550	2 740	1 729	3 180	2 000
7 311	8 520	9 070	12 007	10 971	13 873	12 626	14 708	14 941	18 162	19 050	22 165
2 580	3 387	3 018	3 494	3 194	3 913	3 720	4 293	4 528	4 860	5 665	5 650
2 334	4 171	2 729	4 750	3 044	5 752	3 405	6 360	4 050	7 810	4 640	8 705
.	.	422	2 442	447	2 216	860	2 288	1 048	3 551	1 835	5 285
1 569	731	2 022	1 066	3 183	1 720	3 358	1 492	3 805	1 626	5 385	2 145
828	231	879	255	1 103	272	1 283	275	1 510	315	1 525	380

Nettoindtægter eller nettoudgifter (÷) ved ændring i<sup>5</sup>:

Aktiver	Passiver	Aktiver	Passiver	Aktiver	Passiver	Aktiver	Passiver	Aktiver	Passiver
÷ 3 555	<b>3 464</b>	÷ 7 622	<b>9 874</b>	÷ 2 847	<b>7 800</b>	÷ 1 377	<b>4 725</b>	÷ 5 066	<b>16 806</b>
÷ 2 489	2 084	÷ 3 219	7 093	÷ 2 528	6 077	÷ 1 845	2 287	÷ 1 643	3 579
÷ 1 128	1 245	÷ 679	1 374	÷ 918	2 434	÷ 515	1 594	÷ 1 024	257
÷ 1 088	60	÷ 521	÷ 71	÷ 647	÷ 9	÷ 543	91	÷ 1 030	÷ 123
÷ 40	1 185	÷ 158	1 445	÷ 271	2 443	28	1 503	6	380
÷ 331	1 117	÷ 1 166	2 935	÷ 439	2 940	÷ 1 576	407	4	2 706
÷ 1 030	÷ 278	÷ 1 374	2 784	÷ 1 171	703	246	286	÷ 623	616
÷ 174	1 659	÷ 400	822	÷ 645	1 260	÷ 406	1 272	÷ 289	10 419
÷ 167	.	÷ 259	.	÷ 337	.	÷ 357	.	÷ 372	.
.	1 642	.	851	.	1 128	.	1 275	.	10 659
.	1 073	.	901	.	745	.	385	.	9 882
.	379	.	÷ 84	.	21	.	354	.	267
.	190	.	34	.	362	.	536	.	510
÷ 10	÷ 15	÷ 103	÷ 38	÷ 103	÷ 9	÷ 170	111	1	÷ 98
3	32	÷ 38	9	÷ 205	141	121	÷ 114	82	÷ 142
÷ 892	÷ 279	÷ 4 003	1 959	326	463	874	1 166	÷ 3 134	2 808
÷ 96	.	÷ 407	.	324	.	81	.	÷ 40	.
÷ 541	7	÷ 2 327	÷ 24	2 332	÷ 46	132	÷ 40	÷ 42	634
÷ 255	÷ 286	÷ 1 269	1 983	÷ 2 330	509	661	1 206	÷ 3 052	2 174
.	<b>493</b>	.	<b>564</b>	.	<b>609</b>	.	÷ 302	.	÷ 168

# Kapitalbalancen

	Angivet i millioner kr. pr. 31.12.			
	1966	1967	1968	1969
<b>Nettogæld (passiver – aktiver) i alt</b>	<b>5 746</b>	<b>7 788</b>	<b>8 790</b>	<b>11 644</b>
Private virksomheder m.v.	5 947	7 383	7 935	9 410
Offentlige institutioner m.v.	3 514	4 059	4 688	5 488
Monetære institutioner	÷3 715	÷3 654	÷3 833	÷3 254

	Angivet i millioner kr. pr. 31.12.							
	1966		1967		1968		1969	
	Aktiver	Passiver	Aktiver	Passiver	Aktiver	Passiver	Aktiver	Passiver
<b>Tilgodehavender og gæld i alt</b>	<b>11 646</b>	<b>17 392</b>	<b>12 877</b>	<b>20 665</b>	<b>14 202</b>	<b>22 992</b>	<b>14 687</b>	<b>26 331</b>
Private virksomheder m.v. <sup>1</sup>	5 408	11 355	6 194	13 577	6 779	14 714	7 671	17 081
Direkte investeringer <sup>1</sup>	1 046	3 868	1 169	4 889	1 178	4 665	1 341	5 528
Danske investeringer i udlandet <sup>1</sup>	1 046	.	1 169	.	1 178	.	1 341	.
Udenlandske investeringer i Danmark <sup>1</sup>	.	3 868	.	4 889	.	4 665	.	5 528
Andre langfristede mellemværender	982	1 726	1 345	2 157	1 591	2 772	1 930	3 266
Kortfristede mellemværender	3 380	5 761	3 680	6 531	4 010	7 277	4 400	8 287
Offentlige institutioner m.v.	540	4 054	688	4 747	754	5 442	1 029	6 517
Statens långivning m.m. til udviklingslande <sup>2</sup>	230	.	308	.	367	.	513	.
Langfristet låntagning <sup>3</sup>	.	3 948	.	4 658	.	5 372	.	6 452
Staten <sup>3</sup>	.	2 100	.	2 404	.	2 875	.	3 593
Kommunerne <sup>3</sup>	.	910	.	1 142	.	1 354	.	1 704
Etværker og telefonselskaber <sup>3</sup>	.	938	.	1 112	.	1 143	.	1 155
Andre langfristede mellemværender <sup>3</sup>	89	.	100	.	67	.	77	.
Kortfristede mellemværender	221	106	280	89	320	70	439	65
Monetære institutioner <sup>4</sup>	5 698	1 983	5 995	2 341	6 669	2 836	5 987	2 733
Nettostilling over for Den internationale Valutafond	461	.	465	.	640	.	7	.
Nationalbankens mellemværender med udlandet	3 502	132	3 357	180	2 768	178	3 368	163
Private bankers mellemværender med udlandet <sup>4</sup>	1 735	1 851	2 173	2 161	3 261	2 658	2 612	2 570

1 Danske investeringer i udlandet og udenlandske investeringer i Danmark er til og med 1969 opgjort netto

2 Direkte långivning samt indskud i internationale støtteorganisationer.

3 Langfristet låntagning omfatter til og med 1970 offentlige institutioners samlede langfristede passiver. Fra 1971 er langfristet gæld af forretningsmæssig karakter udskilt og anført under posten: andre langfristede mellemværender.

4 Fra og med 1973 inklusive større sparekassers mellemværender med udlandet.

# Penge og kredit

Danmarks Nationalbanks balance ved årets udgang	Angivet i millioner kr.										
	1967	1968	1969	1970	1971	1972	1973	1974	1975	1976	1977
<b>Aktiver:</b>											
<b>Tilsammen</b>	<b>10 794</b>	<b>12 344</b>	<b>15 816</b>	<b>17 264</b>	<b>17 768</b>	<b>20 309</b>	<b>22 714</b>	<b>23 653</b>	<b>24 873</b>	<b>34 965</b>	<b>41 545</b>
Guldbeholdning <sup>1</sup>	68	68	666	484	476	481	481	481	481	501	577
Særlige trækningsrettigheder i Den internationale Valutafond (SDR)	.	.	.	130	336	547	904	633	593	551	681
Fordringer på udlandet	3 319	2 496	2 681	2 818	3 871	4 346	6 029	3 709	3 921	3 871	7 987
Danmarks kvote i Den internationale Valutafond	.	.	1 223	1 950	1 950	1 970	1 970	1 798	1 880	1 748	1 825
Udlån	1 357	1 141	1 825	2 431	2 146	3 360	4 267	5 229	1 198	2 108	4 618
Statens reguleringskonto	1 950	1 900	1 850	1 800	.	.	.	.	.	.	.
Statens løbende konto	.	.	.	.	.	.	.	.	1 310	7 119	10 002
Obligationer og aktier	3 672	6 184	6 870	6 813	8 092	8 543	8 152	10 262	12 199	15 754	13 089
Statens garanti for møntomløbet	.	.	.	.	.	.	.	.	639	639	639
Andre aktiver	428	555	701	838	897	1 062	911	1 541	2 652	2 674	2 127
<b>Passiver:</b>											
<b>Tilsammen</b>	<b>10 794</b>	<b>12 344</b>	<b>15 816</b>	<b>17 264</b>	<b>17 768</b>	<b>20 309</b>	<b>22 714</b>	<b>23 653</b>	<b>24 873</b>	<b>34 965</b>	<b>41 545</b>
Seddelomløb	5 084	5 444	5 816	5 387	5 382	5 874	6 523	6 732	8 206	8 939	10 245
Møntomløb	.	.	.	.	.	.	.	.	698	743	799
Tildelte særlige trækningsrettigheder	.	.	.	205	414	627	627	573	599	557	581
Forpligtelser over for udlandet	261	191	163	167	289	296	272	226	186	820	385
Den internationale Valutafond	.	.	1 216	1 752	1 558	1 481	1 074	1 294	1 438	1 298	1 314
Indlån	668	641	704	505	582	889	701	581	418	591	718
Kassebinding	.	.	.	.	.	.	.	.	2 170	3 007	.
Indlånsbeviser	419	1 663	1 655	1 434	1 776	1 615	873	1 344	1 090	.	.
Statens konsolideringskonto	.	.	.	.	5 242	6 283	6 327	7 280	7 204	16 455	24 410
Statens løbende konto	3 175	2 843	4 837	6 363	736	1 202	3 899	3 596	.	.	.
Konto vedr. invalide- og folkepension	216	216	216	216	.	.	.	.	.	.	.
Andre passiver	971	1 346	1 209	1 235	1 789	2 042	2 418	2 027	2 864	2 555	3 093

1 For 1969–71 er guldbeholdningen, som tidligere bogførtes til den i møntloven af 1873 fastsatte værdi på 2480 kr. pr. kg fint guld, optaget til den for Valutafonden anmeldte parikurs

for kronen svarende til en guldpris på ca. 8440 kr. pr. kg. Derefter er beholdningen optaget til en værdi beregnet på grundlag af den over for Valutafonden anmeldte central-

kurs, for 1972–75 svarende til ca. 8530 kr. pr. kg fint guld, for 1976 til ca. 8880 kr. pr. kg fint guld og for 1977 til ca. 9640 kr. pr. kg. fint guld.

# Penge og kredit

1970	1971	1972	1973	1974	1975	1976
14 929	17 104	16 826	18 722	23 718	26 818	38 497
12 296	13 437	13 103	16 839	20 623	20 898	23 167
6 101	8 189	9 691	10 111	10 546	12 010	21 901
÷ 3 468	÷ 4 522	÷ 5 968	÷ 8 228	÷ 7 451	÷ 6 090	÷ 6 571

1970		1971		1972		1973		1974		1975		1976	
Aktiver	Passiver	Aktiver	Passiver	Aktiver	Passiver	Aktiver	Passiver	Aktiver	Passiver	Aktiver	Passiver	Aktiver	Passiver
17 106	32 035	20 490	37 594	24 625	41 451	32 161	50 883	34 575	58 293	36 677	63 495	41 898	80 395
9 539	21 835	11 382	24 819	14 133	27 236	17 312	34 151	19 566	40 189	21 428	42 326	23 146	46 313
2 545	7 807	3 911	9 992	5 391	11 669	6 065	13 132	6 789	15 465	7 315	16 852	8 359	17 192
2 108	483	3 179	545	4 623	597	5 140	520	5 706	493	6 246	599	7 242	527
437	7 324	732	9 447	768	11 072	925	12 612	1 083	14 972	1 069	16 253	1 117	16 665
2 379	2 990	3 402	4 186	3 716	5 321	4 784	7 896	5 182	10 913	6 755	11 360	6 769	14 331
4 615	11 038	4 069	10 641	5 026	10 246	6 463	13 123	7 595	13 811	7 358	14 114	8 018	14 790
1 202	7 303	1 153	9 342	1 327	11 018	1 629	11 740	2 252	12 798	2 654	14 664	2 959	14 664
699	.	877	.	1 042	.	1 258	.	1 576	.	1 934	.	2 320	.
.	7 229	.	9 057	.	10 726	.	11 486	.	12 333	.	14 193	.	24 629
.	4 116	.	5 799	.	6 828	.	7 684	.	8 207	.	8 969	.	18 596
.	1 887	.	2 076	.	2 492	.	2 371	.	2 364	.	2 842	.	3 107
.	1 226	.	1 182	.	1 406	.	1 431	.	1 762	.	2 382	.	2 926
81	.	125	211	137	192	215	89	316	145	481	270	482	172
422	74	151	74	148	100	156	165	360	320	239	201	157	59
6 365	2 897	7 955	3 433	9 165	3 197	13 220	4 992	12 757	5 306	12 595	6 505	15 793	9 222
198	.	392	.	489	.	896	.	504	.	442	.	450	.
3 432	167	4 683	289	5 374	296	7 414	272	4 823	226	4 995	186	4 923	820
2 735	2 730	2 880	3 144	3 302	2 901	4 910	4 720	7 430	5 080	7 158	6 319	10 420	8 402

## Forretningsbankernes balance ved årets udgang

### Angivet i millioner kr.

	1967	1968	1969	1970	1971	1972	1973	1974	1975 <sup>1</sup>	1976 <sup>1</sup>	1977 <sup>1</sup>
<b>Aktiver i alt</b> .....	<b>42 424</b>	<b>49 696</b>	<b>55 872</b>	<b>57 258</b>	<b>62 617</b>	<b>70 720</b>	<b>82 567</b>	<b>94 243</b>	<b>111 608</b>	<b>125 232</b>	<b>150 521</b>
Kassebeholdning .....	2 566	2 941	3 145	2 774	2 898	3 929	4 112	4 566	6 033 <sup>2</sup>	6 682 <sup>2</sup>	5 348 <sup>2</sup>
Indenlandske banker og sparekasser .....	791	1 030	1 035	1 290	1 785	2 078	2 394	2 634	3 856	3 848	5 652
Tilgodehavender i udlandet <sup>3</sup> .....	2 056	3 129	2 449	2 564	2 735	3 133	4 617	7 137	6 819	9 982	15 243
Indlånsbeviser .....	419	1 481	1 409	1 380	1 473	1 396	869	1 302	1 062	-	-
Indenlandske obligationer og aktier .....	3 620	4 303	4 493	5 356	7 683	10 153	12 086	13 187	26 745	25 916	29 234
Kassekreditter .....	13 338	14 842	17 643	18 673	19 018	20 583	23 143	24 124	25 480	29 465	31 508
Kontokurant .....	3 386	3 448	3 689	3 674	3 680	3 943	4 848	5 697			
Indenlandske vekslers .....	2 291	2 292	2 575	2 633	2 454	2 397	2 492	2 589	2 078	2 380	2 556
Panteobligationer .....	306	329	367	408	486	726	881	995	16 988	21 042	25 897
Andre udlån .....	3 857	4 441	5 370	5 777	6 632	8 325	9 820	10 911			
Andre aktiver .....	9 794	11 460	13 697	12 729	13 773	14 057	17 305	21 101	22 547	25 917	35 083
<b>Passiver i alt</b> .....	<b>42 424</b>	<b>49 696</b>	<b>55 872</b>	<b>57 258</b>	<b>62 617</b>	<b>70 720</b>	<b>82 567</b>	<b>94 243</b>	<b>111 608</b>	<b>125 232</b>	<b>150 521</b>
Aktiekapital og reserver .....	3 472	3 958	4 398	4 874	5 408	6 369	6 895	7 431	9 213	9 340	10 771
Indenlandske banker og sparekasser .....	2 544	2 881	3 509	4 362	4 662	5 702	6 755	7 980	5 048	5 040	6 716
Gæld til udlandet <sup>3</sup> .....	1 814	2 267	2 075	2 170	2 470	1 930	3 389	3 649	4 606	6 456	10 783
Indlån på folio og kontokurant .....	8 555	10 569	11 552	10 610	11 210	12 242	14 064	14 319	68 953	77 423	83 583
Indlån på bankbog m.v. på anfordring .....	4 521	5 271	6 185	6 673	7 968	9 757	10 226	11 916			
Indlån på bankbog m.v. på tid .....	11 494	13 014	14 156	15 658	17 327	20 239	23 990	27 388			
Andre passiver .....	10 024	11 736	13 997	12 911	13 572	14 481	17 248	21 560	23 788	26 973	38 668
Samlede indlån .....	24 570	28 854	31 893	32 941	36 505	42 238	48 280	53 623	68 953	77 423	83 583
Samlede udlån .....	23 178	25 352	29 644	31 165	32 270	35 974	41 184	44 316	44 546	52 887	59 961

<sup>1</sup> Som følge af ændringer i bankstatistikken er tallene for 1975, 1976 og 1977 ikke fuldtud sammenlignelige med tallene for de foregående år.

<sup>2</sup> Ligesom i de foregående år inkl. checks på Nationalbanken samt foliokonto og deponeringskonto i Nationalbanken.

<sup>3</sup> Se note 1 side 58.

# Penge og kredit

Sparekassernes balance (pr. 31. marts <sup>1</sup> )	Angivet i millioner kr.										
	1967	1968	1969	1970	1971	1972	1973	1974	1975 <sup>2</sup>	1976 <sup>2</sup>	1977 <sup>2</sup>
<b>Aktiver i alt</b>	<b>14 413</b>	<b>15 754</b>	<b>17 666</b>	<b>19 307</b>	<b>20 606</b>	<b>22 686</b>	<b>25 861</b>	<b>29 067</b>	<b>37 441</b>	<b>42 551</b>	<b>51 141</b>
Kassebeholdning	185	232	304	348	327	394	449	512	1 494	1 821	1 224
Indenlandske banker og sparekasser	674	794	1 005	885	924	1 015	742	1 094	1 125	1 423	1 721
Indenlandske aktier, andelsbeviser og obligationer	1 772	1 916	2 601	2 598	2 432	3 066	3 437	3 111	7 391	8 109	10 474
Udlån	9 349	9 833	10 475	11 175	11 842	12 645	14 822	16 507	23 813	26 807	29 562
Kassekreditter	1 634	2 032	2 220	2 932	3 531	3 767	4 444	5 425			
Andre aktiver	799	947	1 061	1 369	1 550	1 799	1 967	2 418	3 618	4 391	8 160
<b>Passiver i alt</b>	<b>14 413</b>	<b>15 754</b>	<b>17 666</b>	<b>19 307</b>	<b>20 606</b>	<b>22 686</b>	<b>25 861</b>	<b>29 067</b>	<b>37 441</b>	<b>42 551</b>	<b>51 141</b>
Indbetalt garantikapital	5	5	5	4	5	4	4	4	97	249	303
Reservefonds o.l. fonds	1 015	1 137	1 298	1 402	1 585	1 870	2 233	2 375	3 510	3 454	4 059
Indenlandske banker og sparekasser	50	52	56	52	101	53	79	73	678	715	780
Indlån på check- og foliokonto	714	833	1 011	1 106	1 104	1 332	1 610	1 788	30 274	33 568	37 819
Indlån på almindelige sparekassevilkår	2 699	2 971	3 491	4 042	4 399	5 068	5 927	6 333			
Indlån på opsigelse	9 485	10 191	11 109	11 878	12 599	13 475	14 828	16 714			
Andre passiver	445	565	696	823	813	884	1 180	1 780	2 882	4 565	8 180
Samlede indlån	12 898	13 995	15 611	17 026	18 102	19 875	22 365	24 835	30 274	33 568	37 819
Samlede udlån	10 983	11 865	12 695	14 107	15 373	16 412	19 266	21 932	23 813	26 807	29 562

<sup>1</sup> Fra og med 1975 ultimo året.

<sup>2</sup> Som følge af ændringer i sparekassestatistikken er tallene fra og med 1975 ikke fuldtud sammenlignelige med tallene for de foregående år. Tallene omfatter kun sparekasser

med en arbejdende kapital (d.v.s. egenkapital plus ansvarlig indskudskapital plus indlån) på 10 mill. kr. og derover.

Bankernes kreditgivning fordelt på erhverv (pr. 30. april)	Angivet i millioner kr.											Procentvis fordeling	
	1967	1968	1969	1970	1971	1972	1973	1974	1975	1976	1977	1967	1977
<b>Samlet kreditgivning</b>	<b>21 989</b>	<b>23 408</b>	<b>26 007</b>	<b>29 501</b>	<b>31 418</b>	<b>32 492</b>	<b>37 357</b>	<b>42 990</b>	<b>44 426</b>	<b>48 390</b>	<b>55 043</b>	<b>100,0</b>	<b>100,0</b>
<b>Håndværk og industri</b>	<b>4 522</b>	<b>4 599</b>	<b>4 963</b>	<b>5 323</b>	<b>5 462</b>	<b>5 355</b>	<b>5 626</b>	<b>6 462</b>	<b>7 356</b>	<b>7 069</b>	<b>7 648</b>	<b>20,6</b>	<b>13,9</b>
Maskinfabriker, skibsværfter o.l.	791	805	921	1 072	1 211	1 150	1 224	1 410	1 797	1 595	1 684	3,6	3,1
Lettere metalindustri	588	636	723	768	761	720	759	944	977	999	1 215	2,7	2,2
Tekstil og konfektion	383	388	392	449	464	470	486	551	560	541	645	1,7	1,2
Mejerier, osterier og slagterier	526	563	514	507	517	487	496	566	570	509	509	2,4	0,9
Andre virksomheder indenfor nærings- og nydelsesmiddelindustrien	589	603	632	616	610	653	744	666	756	776	818	2,7	1,5
Møbler, kunstindustri	248	300	328	360	371	338	398	436	484	429	513	1,1	0,9
Kemisk industri o.l.	322	311	283	310	314	288	321	511	702	619	580	1,5	1,0
Anden industri og håndværk (dog ikke byggeri og bygningsindustri)	1 075	993	1 170	1 241	1 214	1 249	1 198	1 378	1 510	1 601	1 684	4,9	3,1
<b>Engroshandel</b>	<b>2 420</b>	<b>2 536</b>	<b>2 718</b>	<b>2 908</b>	<b>2 810</b>	<b>2 622</b>	<b>2 844</b>	<b>3 496</b>	<b>3 570</b>	<b>3 745</b>	<b>4 366</b>	<b>11,0</b>	<b>7,9</b>
Korn, foderstoffer, gødning, brænd- selsstoffer, metaller og trælast	1 472	1 476	1 494	1 570	1 485	1 422	1 502	1 702	1 743	1 727	2 059	6,7	3,7
Kolonialvarer, tobak, vin og spiritus	154	189	192	240	219	185	230	288	307	268	369	0,7	0,7
Manufaktur og tekstiler	132	120	130	133	131	118	131	151	130	153	205	0,6	0,4
Anden engroshandel	662	751	902	965	975	897	981	1 355	1 390	1 597	1 733	3,0	3,1
<b>Detailhandel</b>	<b>2 730</b>	<b>2 734</b>	<b>2 995</b>	<b>3 232</b>	<b>3 404</b>	<b>3 382</b>	<b>3 639</b>	<b>4 144</b>	<b>4 142</b>	<b>4 517</b>	<b>5 425</b>	<b>12,4</b>	<b>9,9</b>
Forretninger, der sælger varige for- brugsgoder på afbetaling eller konto	382	411	510	568	615	597	776	1 030	960	1 054	1 410	1,7	2,6
Detailhandel i øvrigt	2 348	2 323	2 485	2 664	2 789	2 785	2 863	3 114	3 182	3 463	4 015	10,7	7,3
<b>Landbrug, gartneri og skovbrug</b>	<b>1 742</b>	<b>1 729</b>	<b>1 800</b>	<b>1 787</b>	<b>1 907</b>	<b>1 897</b>	<b>1 927</b>	<b>1 939</b>	<b>2 382</b>	<b>2 486</b>	<b>2 986</b>	<b>7,9</b>	<b>5,4</b>
<b>Fiskeri</b>	<b>182</b>	<b>176</b>	<b>182</b>	<b>188</b>	<b>198</b>	<b>199</b>	<b>212</b>	<b>193</b>	<b>311</b>	<b>354</b>	<b>380</b>	<b>0,8</b>	<b>0,7</b>
<b>Søfart</b>	<b>325</b>	<b>194</b>	<b>180</b>	<b>209</b>	<b>226</b>	<b>233</b>	<b>189</b>	<b>168</b>	<b>248</b>	<b>267</b>	<b>304</b>	<b>1,5</b>	<b>0,5</b>
<b>Offentlig anlægsvirksomhed</b>	<b>644</b>	<b>703</b>	<b>624</b>	<b>745</b>	<b>924</b>	<b>874</b>	<b>868</b>	<b>737</b>	<b>765</b>	<b>613</b>	<b>548</b>	<b>2,9</b>	<b>1,0</b>
<b>Byggeri</b>	<b>4 928</b>	<b>5 843</b>	<b>6 703</b>	<b>8 303</b>	<b>8 875</b>	<b>8 986</b>	<b>10 240</b>	<b>11 426</b>	<b>8 888</b>	<b>8 960</b>	<b>8 570</b>	<b>22,4</b>	<b>15,6</b>
Egentlige byggelån	3 655	4 398	5 083	6 472	7 005	7 118	8 005	8 901	6 216	6 016	5 364	16,6	9,8
Bygningsindustri og -håndværk	1 273	1 445	1 620	1 831	1 870	1 868	2 235	2 525	2 672	2 944	3 206	5,8	5,8
<b>Prioritetslån</b>	<b>685</b>	<b>693</b>	<b>677</b>	<b>813</b>	<b>857</b>	<b>1 064</b>	<b>1 434</b>	<b>1 625</b>	<b>1 955</b>	<b>2 022</b>	<b>2 504</b>	<b>3,1</b>	<b>4,5</b>
<b>Hotel-, restaurations- og forlystelsesvirksomhed</b>	<b>213</b>	<b>257</b>	<b>301</b>	<b>321</b>	<b>341</b>	<b>388</b>	<b>442</b>	<b>478</b>	<b>549</b>	<b>623</b>	<b>716</b>	<b>1,0</b>	<b>1,3</b>
<b>Finansierings- og investerings- selskaber</b>	...	...	...	...	...	...	...	591 <sup>1</sup>	655	607	706	...	1,3
<b>Andre erhverv</b>	<b>1 711</b>	<b>1 965</b>	<b>2 229</b>	<b>2 643</b>	<b>2 894</b>	<b>3 260</b>	<b>4 239</b>	<b>3 594<sup>1</sup></b>	<b>4 035</b>	<b>4 610</b>	<b>5 060</b>	<b>7,8</b>	<b>9,2</b>
<b>Andre formål</b>	<b>1 887</b>	<b>1 979</b>	<b>2 635</b>	<b>3 029</b>	<b>3 520</b>	<b>4 232</b>	<b>5 697</b>	<b>8 137<sup>1</sup></b>	<b>9 570</b>	<b>12 517</b>	<b>15 830</b>	<b>8,6</b>	<b>28,8</b>

<sup>1</sup> Tallene fra og med 1974 kan ikke direkte sammenlignes med tidligere år. »Finansierings- og investerings-selskaber»

er i det væsentlige udskilt fra »Andre erhverv» og »Andre formål». Under »Andre formål» er i 1974 medtaget et beløb

på ca. 3/4 mia. kr., der tidligere var medregnet under andre erhvervsgrupper.

# Penge og kredit

## Primær pengeforsyning ved årets udgang

Angivet i millioner kr.

	1967	1968	1969	1970	1971	1972	1973	1974	1975	1976	1977
Seddel- og møntløb .....	5 407	5 789	6 224	5 830	5 870	6 402	7 090	7 346	8 904	9 682	11 044
Indskud på postgiro <sup>1</sup> .....	1 682	2 021	2 369	2 364	2 112	2 778	3 260	3 341	3 543	3 432	3 638
Indestående på folio- og depone- ringskonti i Nationalbanken <sup>2</sup> .....	594	502	515	306	76	96	208	169	78	97	138
Ubelånte indlånsbeviser .....	342	558	641	538	1 048	1 397	323	5	-	-	-
Forretningsbankers og større sparekassers fordringer på udlandet (netto) <sup>3</sup> .....	176	874	360	283	98	1 178	1 222	3 440	2 108	3 451	5 111
<b>Primær pengeforsyning i alt .....</b>	<b>8 201</b>	<b>9 744</b>	<b>10 109</b>	<b>9 321</b>	<b>9 204</b>	<b>11 851</b>	<b>12 103</b>	<b>14 301</b>	<b>14 633</b>	<b>16 662</b>	<b>19 931</b>

<sup>1</sup> Fra og med 1971 ekskl. indskud på statens og Nationalbankens postgirokonti.

<sup>2</sup> Fra og med 1974 kun kontoindestående fra banker og sparekasser.

<sup>3</sup> Ekskl. færøske og grønlandske banker og sparekasser.

## Sekundær pengeforsyning ved årets udgang

Angivet i millioner kr.

	1967	1968	1969	1970	1971	1972	1973	1974	1975	1976	1977
Borgernes seddel- og møntbeholdning } .....	6 193	6 652	7 336	6 963	4 980	5 763	6 048	6 145	7 631	8 439	9 095
Borgernes indskud på postgiro .....					1 849	2 371	2 626	2 770	3 170	3 069	3 180
Indlån på anfordring i forretningsbanker og større sparekasser .....	16 600	20 035	22 613	22 393	25 021	29 130	32 378	34 527	43 973	46 631	50 298
Sekundær pengeforsyning i snævrere forstand .....	22 793	26 687	29 949	29 356	31 850	37 264	41 052	43 442	54 774	58 139	62 573
Indlån på opsigelse i banker og større sparekasser .....	20 641	23 021	24 938	27 118	29 602	33 425	38 619	43 310	53 775	62 803	69 379
<b>Sekundær pengeforsyning i videre forstand (pengemængden) .....</b>	<b>43 434</b>	<b>49 708</b>	<b>54 887</b>	<b>56 474</b>	<b>61 452</b>	<b>70 689</b>	<b>79 671</b>	<b>86 752</b>	<b>108 549</b>	<b>120 942</b>	<b>131 952</b>

Procent  
pr. år

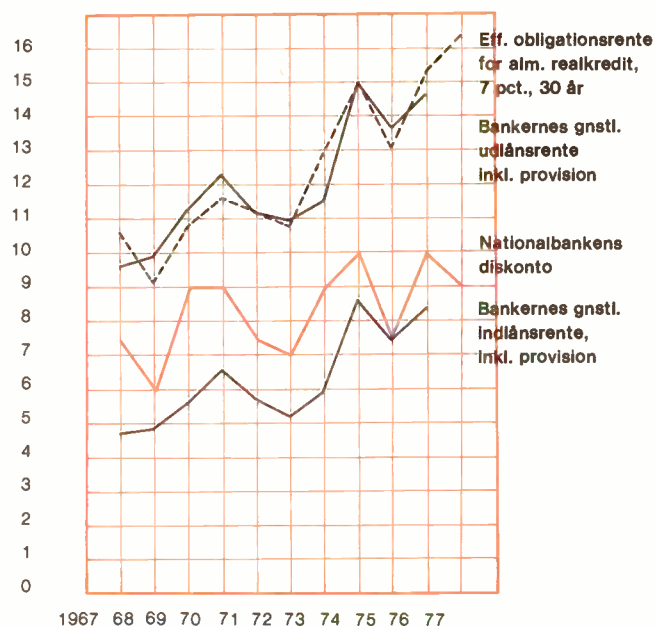

Renteudviklingen 1967-77. Ultimo året

Milliarder kr.

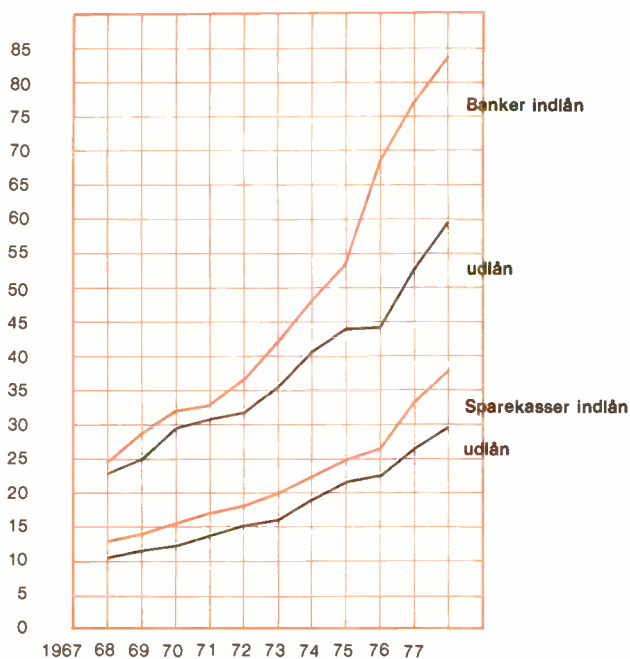

Indlån og udlån i banker og sparekasser 1967-77



# Penge og kredit

## Nationalbankens diskonto og hovedbankernes og de større sparekassers rentesatser<sup>1</sup> ved årets udgang

	Procent pr. år										
	1967	1968	1969	1970	1971	1972	1973	1974	1975	1976	1977
Nationalbankens diskonto	7½	6	9	9	7½	7	9	10	7½	10	9
Nationalbankens udlånsrente	8 à 8½	6½ à 7	9½ à 10	9½ à 10	8 à 8½	7½ à 8	9½ à 10	10½ à 11	8 à 8½	10½ à 11	9½ à 10
Hovedbankernes udlånsrente	8 à 9½	6½ à 8½	9½ à 11½	9½ à 11½	8 à 10	7½ à 9½	9½ à 11½	...	...	15,5 <sup>2</sup>	14,8 <sup>2</sup>

### Hovedbankernes indlånsrente:

Folio	1½	¾	2	2¼	1½	1¼	2¼	...	...	...	...
Kontokurant	2	1¼	2½	2¾	2	1¾	2¾	...	...	...	...
Bankbog med check	2	1¼	2½	2¼	2	1¾	2¾	...	...	2,6	2,2
Bankbog uden check	4¾	3¼	5¼	6	4½	4	6	...	...	6,3	5,3
3 måneders opsigelse	6¼	4¾	7	8	6½	6	8	...	...	9,8 <sup>3</sup>	8,9 <sup>3</sup>
<b>Sparekassers indlånsrente:</b>											
Sparekassebog med check	2	1¾	3	3¼	2½	2¼	3¼	...	...	2,7	2,4
Sparekassebog uden check	4¾	3¼	5¼	6	4½	4	6	...	...	6,3	5,4
3 måneders opsigelse	6¼	4¾	7	8	6½	6	8	...	...	10,0 <sup>3</sup>	9,1 <sup>3</sup>

## Rentemarginalen

### Bankerne:

Gennemsnl. udlånsrente											
inkl. løbende provision	9,64	9,96	11,26	12,35	11,27	11,01	11,54	15,22	13,82	14,74	...
Gennemsnitlig indlånsrente	4,74	4,93	5,65	6,56	5,74	5,30	5,90	8,71	7,45	8,48	...
<b>Rentemarginal</b>											
inkl. løbende provision	4,90	5,03	5,61	5,79	5,53	5,71	5,64	6,51	6,37	6,26	...

### Sparekasserne:

Gennemsnitlig udlånsrente	7,57	8,56	7,60	9,89	9,87	9,34	9,56	13,05	12,68	13,62	...
Gennemsnitlig indlånsrente	5,46	6,15	5,03	6,96	6,56	5,72	5,95	9,14	7,07	8,03	...
<b>Rentemarginal</b>	2,11	2,41	2,57	2,93	3,31	3,62	3,61	3,91	5,61	5,59	...

<sup>1</sup> Fra 1. februar 1973 ophævedes pengeinstitutternes rentefatse vedrørende indlån på anfordring og opsigelse. Indlåns-satserne for 1973 må derfor tages med forbehold, og gene-rellt gældende satser for 1974 og 1975 kan ikke oplyses. Tilsvarende gælder for udlånsrentesatserne. Undersøgel-ser foretaget af Nationalbanken tyder på, at den typiske

udlånsrente inklusive provision ultimo 1974 androg godt 15 pct. p.a. og ultimo 1975 godt 12 pct. p.a. Fra januar 1976 etableredes en ny månedlig opgørelse af pengeinstitutter-nes ud- og indlånsrentesatser. Satserne for 1976 og 1977 stammer fra denne opgørelse, og er således vejede gem-nitssatser for samtlige banker henholdsvis sparekas-ser med en balance på 50 mill. kr. eller derover.

<sup>2</sup> Rente og løbende provision på udlån med adgang til varia-bel udnyttelse.

<sup>3</sup> Gennemsnit af satser på indlån med fra 1 til 12 måneders opsigelse.

## Effektiv obligationsrente (pct. p.a.)<sup>1</sup> ved årets udgang

	1967	1968	1969	1970	1971	1972	1973	1974	1975	1976	1977
Danske statslån											
S 2017, 4 pct.	9,16	8,51	10,24	10,79	10,73	10,18	11,93	14,03	13,02	14,27	15,83
S 2007, 5 pct.	9,71	8,79	10,59	10,98	10,65	10,73	12,70	14,36	12,57	14,57	16,54
Åbne serier i almin-delig realkredit <sup>3</sup>											
Lange <sup>2</sup> 10 pct., gnst.	10,43	9,12	10,50	11,52	11,18	10,76	13,30	14,94	13,40	15,39	16,48
10-årige 10 pct., gnst.	9,30	8,48	10,69	11,81	11,16	10,55	13,33	14,85	10,85	14,21	15,39
10-årige 7 pct., gnst.											
Åbne serier i særlig realkredit <sup>3</sup>											
Lange <sup>2</sup> 10 pct., gnst.					11,95	12,22	14,34	15,32	14,01	15,81	16,95
Lange <sup>2</sup> 7 pct., gnst.					11,54	11,22	13,93	15,15	13,57	15,20	16,46

<sup>1</sup> For samtlige papirer angivet i overensstemmelse med sæd-vanlig dansk praksis som det dobbelte af den halvårige effektive rente.

<sup>2</sup> Obligationer med en løbetid på 20 år og derover.

<sup>3</sup> Se note 1 side 57.

## Indeks for aktiekurser ved årets udgang

	1960 gnst. = 100					1971 gnst. = 100						
	1967	1968	1969	1970	1971	1971	1972	1973	1974	1975	1976	1977
Aktier i alt	108	120	121	109	106	99	188	188	148	198	198	196
Bankaktier	149	168	159	150	138	97	185	167	129	160	142	129
Rederiaktier	87	97	99	95	84	97	163	236	198	237	274	290
Industriaktier	96	107	112	96	98	102	204	191	146	208	223	231
Handelselskabsaktier	110	112	115	104	103	99	192	215	164	221	216	210
Transportselskabsaktier	88	100	92	76	74	98	138	122	93	117	134	139

## Finansielle institutioners beholdninger af obligationer og aktier (bogført værdi)

	Angivet i millioner kr.										
	1967	1968	1969	1970	1971	1972	1973	1974	1975	1976	1977
Nationalbanken	3 672	6 184	6 870	6 813	8 092	8 543	8 152	10 262	12 199	15 754	13 089
Postgirokontoret	985	1 129	1 371	1 484	1 645	2 009	2 573	3 646	4 163	3 998	3 909
Forretningsbanker	3 620	4 303	4 493	5 356	7 683	10 153	12 086	13 187	26 965	26 238	29 234
Sparekasser	1 916	2 601	2 598	2 432	3 066	3 437	3 111	4 479	7 392	8 110	10 474
Livsforsikringsselskaber	6 268	6 959	7 885	8 823	9 815	11 384	13 441	15 544	18 714	...	...
Skadesforsikringsselskaber	1 829	2 101	2 220	2 297	2 499	3 295	3 809	3 889	5 555	...	...
Pensionskasser	2 785	3 089	3 497	3 883	4 276	5 042	5 792	6 625	8 050	...	...

# Penge og kredit

Børsomsætningen	Angivet i tusinde kr.											
	1967	1968	1969	1970	1971	1972	1973	1974	1975	1976	1977	
<b>Obligationer</b>												
Største daglige omsætning .....	39936	32304	65120	44100	65100	97000	85000	183300	158104	241525	475865	
Mindste daglige omsætning .....	3220	4346	5477	6988	10050	10000	9000	12121	15040	12392	17389	
Samlet årlig omsætning .....	2796155	3122686	4625403	4458481	6252600	6909081	7419200	10594523	11753241	11987591	12176718	

Aktier <sup>1</sup>	Angivet i tusinde kr.										
	1967	1968	1969	1970	1971	1972	1973	1974	1975	1976	1977
Største daglige omsætning .....	1 069	706	905	810	740	2480	5167	5396	2942	4684	8207
Mindste daglige omsætning .....	120	82	81	101	60	120	469	231	322	361	350
Samlet årlig omsætning .....	73532	64317	84011	80696	81093	204115	378152	209840	332854	374712	282779

<sup>1</sup> Tallene omfatter til og med 1972 alene hovedbørsen, men derefter tillige efterbørsen.

Cirkulerende børsnoterede papirer (pålydende værdi) ved årets udgang	Angivet i millioner kr.										
	1967	1968	1969	1970	1971	1972	1973	1974	1975	1976	1977
<b>Obligationer tilsammen</b> .....	<b>52 866</b>	<b>62 131</b>	<b>73 907</b>	<b>84 671</b>	<b>98 701</b>	<b>115 553</b>	<b>140 223</b>	<b>165 052</b>	<b>198 928</b>	<b>236 472</b>	<b>278 632</b>
Almindelig realkredit <sup>1</sup> .....	32 059	37 540	43 940	49 748	57 529	67 174	80 551	94 379	112 512	129 460	145 971
Særlig realkredit <sup>1</sup> .....	12 789	15 868	20 356	24 195	29 433	35 739	45 889	55 556	63 613	75 146	86 224
Indenlandske statsobligationer .....	3 519	3 398	3 259	3 157	3 042	2 812	2 668	2 523	8 381	15 180	27 085
Børsnoterede obligationer i øvrigt .....	4 499	5 325	6 352	7 571	8 697	9 828	11 115	12 594	14 422	16 686	19 352
<b>Aktier tilsammen<sup>2</sup></b> .....	<b>2 920</b>	<b>3 191</b>	<b>3 778</b>	<b>4 273</b>	<b>4 653</b>	<b>5 200</b>	<b>6 874</b>	<b>7 332</b>	<b>8 106</b>	<b>9 123</b>	<b>9 718</b>
Industriaktier .....	916	1 065	1 277	1 489	1 504	1 833	2 494	2 668	3 030	3 327	3 618
Bankaktier .....	895	994	1 231	1 469	1 656	1 741	2 167	2 344	2 725	3 277	3 349
Handelsselskabsaktier .....	341	364	388	420	455	594	827	948	979	1 109	1 312
Rederiaktier .....	388	388	408	427	555	549	858	844	844	859	887
Transportelskabsaktier .....	380	380	474	468	483	483	528	528	528	551	552

<sup>1</sup> For tiden før januar 1972 er kreditforeningernes udlån betragtet som almindelig realkredit, hypotekforeningernes og reallånefondenes som særlig realkredit.

<sup>2</sup> Tallene omfatter alene hovedbørsen.

Tinglysning af pantebreve i fast ejendom	Angivet i millioner kr.											Procentvis fordeling	
	1967	1968	1969	1970	1971	1972	1973	1974	1975	1976	1977	1967	1977
Realkreditinstitutter .....	6 854	10 348	10 926	10 657	15 067	21 248	22 782	25 289	29 302	24 802	25 194	41,3	37,6
Sparekasser .....	897	763	945	972	952	1 565	2 182	880	921	881	697	5,4	1,0
Banker .....	123	88	128	248	166	287	295	240	329	489	351	0,7	0,5
Forsikringselskaber og pensionskasser .....	182	103	138	161	196	140	330	335	248	377	986	1,1	1,5
Stat og kommuner .....	440	653	592	687	799	710	860	926	1 101	1 336	1 433	2,7	2,1
Ejerpantebreve .....	5 395	5 680	8 224	8 710	11 140	14 089	23 759	12 868	16 571	20 101	22 621	32,6	33,8
Sælgerpantebreve } .....	2 685	2 880	3 565	4 474	5 210	5 772	6 677	6 154	7 718	10 900	14 788	16,2	22,1
Andre } .....						1 215	1 573	1 083	810	939	946		
<b>I alt</b> .....	<b>16 576</b>	<b>20 515</b>	<b>24 518</b>	<b>25 909</b>	<b>33 530</b>	<b>45 026</b>	<b>58 458</b>	<b>47 775</b>	<b>57 000</b>	<b>59 825</b>	<b>67 016</b>	<b>100,0</b>	<b>100,0</b>

Bevægelse i aktiekapitalen <sup>1</sup>	Angivet i millioner kr.									
	1966	1967	1968	1969	1970	1971	1972	1973	1974	1975
<b>Aktiekapitalen ved årets begyndelse</b> .....	<b>10 146</b>	<b>11 034</b>	<b>11 789</b>	<b>12 543</b>	<b>13 493</b>	<b>15 320</b>	<b>17 413</b>	<b>18 967</b>	<b>24 241</b>	<b>25 985</b>
Forøgelse af aktiekapitalen										
I nystiftede selskaber .....		211	141	135	236	342	591	528	477	153
Ved kapitaludvidelser i bestående selskaber .....		750	718	755	829	1 727	1 829	1 250	5 052	1 937
Heraf friaktier .....		309	167	222	143	647	580	474	3 375	750
Ophævede selskaber .....		68	99	123	95	220	299	205	240	226
Kapitalnedskrivninger .....		5	5	13	20	22	28	19	15	63
Ændring til anpartselskaber .....										57
<b>Aktiekapital ved årets udgang</b> .....	<b>11 034</b>	<b>11 789</b>	<b>12 543</b>	<b>13 493</b>	<b>15 320</b>	<b>17 413</b>	<b>18 967</b>	<b>24 241</b>	<b>25 985</b>	...

<sup>1</sup> Tegnet aktiekapital.

# Penge og kredit

Danmarks internationale likviditet ved årets udgang	Angivet i millioner kr.											
	1967	1968	1969	1970	1971	1972	1973	1974	1975	1976	1977	
<b>Officiel likviditet</b>												
Nationalbankens guldbeholdning	805	853	666	484	476	481	481	481	481	501	577	
Særlige trækingsrettigheder i Den internationale Valutafond (SDR)				130	336	547	904	633	593	551	681	
Nationalbankens bruttofordringer på udlandet	2 746	1 875	2 681	2 818	3 871	4 346	6 030	3 709	3 921	3 871	7 987	
Reservestilling i IMF	464	640	7	198	392	489	896	504	442	450	511	
<b>Officiel likviditet, brutto</b>	<b>4 015</b>	<b>3 368</b>	<b>3 354</b>	<b>3 630</b>	<b>5 075</b>	<b>5 863</b>	<b>8 311</b>	<b>5 327</b>	<b>5 437</b>	<b>5 373</b>	<b>9 756</b>	
Nationalbankens forpligtelser over for udlandet	180	178	163	167	289	296	272	226	186	820	385	
<b>Officiel likviditet, netto</b>	<b>3 835</b>	<b>3 190</b>	<b>3 191</b>	<b>3 463</b>	<b>4 786</b>	<b>5 567</b>	<b>8 039</b>	<b>5 101</b>	<b>5 251</b>	<b>4 553</b>	<b>9 371</b>	
<b>Forretningsbanker og større sparekasser<sup>1</sup></b>												
Valutaaktiver	2 169	3 260	2 612	2 735	2 880	3 302	4 910	7 430	7 156	10 420	15 793	
Valutapassiver	2 161	2 658	2 570	2 731	3 144	2 901	4 720	5 080	6 319	8 402	12 932	
<b>Nettoaktiver</b>	<b>8</b>	<b>602</b>	<b>42</b>	<b>4</b>	<b>÷ 264</b>	<b>401</b>	<b>190</b>	<b>2 350</b>	<b>837</b>	<b>2 018</b>	<b>2 861</b>	
<b>International likviditet, netto</b>	<b>3 843</b>	<b>3 792</b>	<b>3 233</b>	<b>3 467</b>	<b>4 522</b>	<b>5 968</b>	<b>8 229</b>	<b>7 451</b>	<b>6 088</b>	<b>6 571</b>	<b>12 232</b>	

<sup>1</sup> Indtil 1971 alene forretningsbankerne. I opgørelsen indgår de uden for de egentlige valutaposter opførte mellemværender med valutaudlændinge, og tallene stemmer derfor ikke med de på side 53 anførte valutatal, der kun vedrører de egentlige valutaposter på bankregnskaberne.

# Løn, forbrug og priser

Kr. pr. time

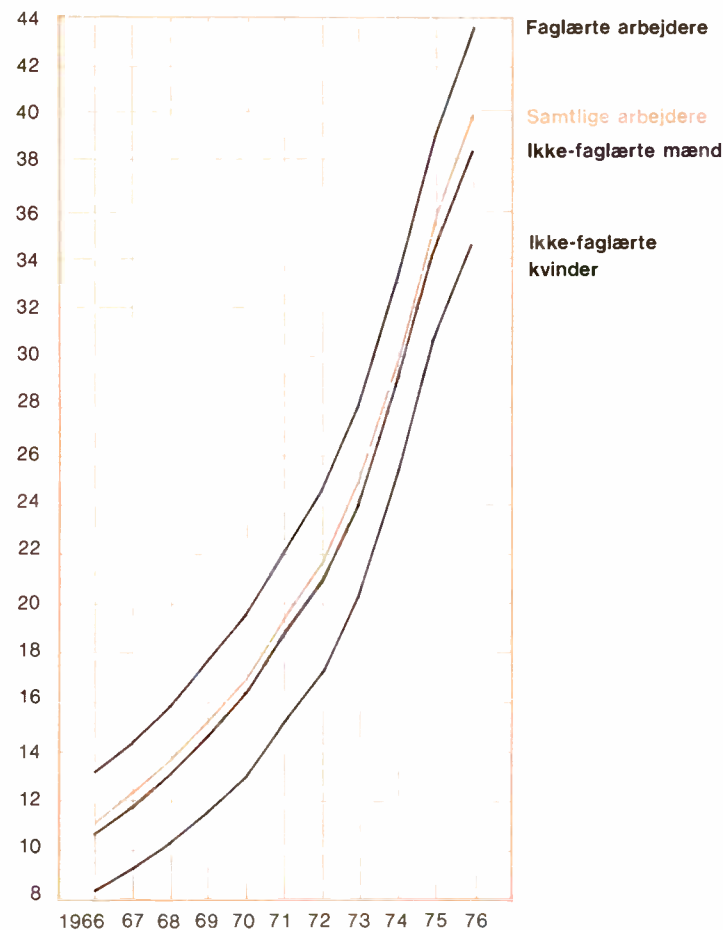

Lønudviklingen i industri og håndværk 1966-76. Absolut målestok

Kr. pr. time

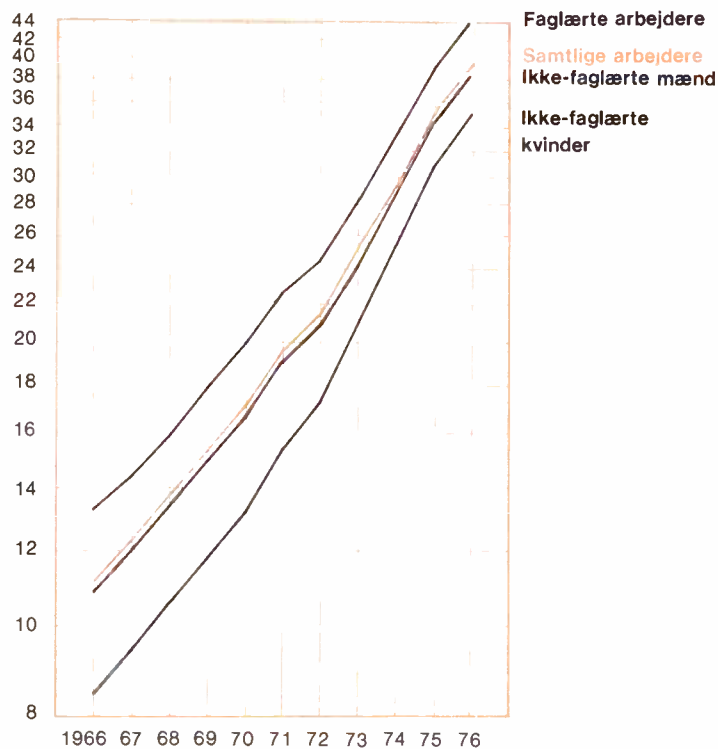

Lønudviklingen i industri og håndværk 1966-76. Logaritmisk målestok

# Løn, forbrug og priser

Løn i industri og håndværk m.v.	1966	1967	1968	1969	1970	1971	1972	1973	1974	1975	1976
<b>Faglærte arbejdere</b>											
Antal omfattede af statistikken angivet i tusinder . . .	93,1	91,9	92,5	96,0	95,4	94,5	92,3	93,1	91,0	86,6	87,5
Antal arbejdstimer omfattet af statistikken angivet i millioner . . . . .	192,4	188,4	183,9	190,3	183,7	180,7	172,5	163,1	165,9	150,4	153,6
Heraf akkordtimer angivet i pct. . . . .	44,1	43,5	43,0	43,2	41,9	41,6	40,9	39,8	38,3	36,8	34,8
Timefortjeneste (inkl. tillæg, bortset fra overtidstillæg og sygedagpenge) angivet i ører . . . . .	1 309	1 421	1 573	1 754	1 944	2 207	2 451	2 799	3 318	3 909	4 347
<b>Ikke-faglærte mandlige arbejdere</b>											
Antal omfattede af statistikken angivet i tusinder . . .	151,0	147,3	142,7	150,6	150,7	143,1	141,2	145,4	136,5	119,8	122,9
Antal arbejdstimer omfattet af statistikken angivet i millioner . . . . .	308,2	302,1	284,2	296,1	290,6	274,1	262,0	254,1	246,9	206,4	212,7
Heraf akkordtimer angivet i pct. . . . .	31,9	33,4	33,6	34,5	34,9	35,8	35,9	35,7	34,5	33,8	32,9
Timefortjeneste (inkl. tillæg, bortset fra overtidstillæg og sygedagpenge) angivet i ører . . . . .	1 068	1 169	1 311	1 462	1 628	1 873	2 092	2 410	2 876	3 417	3 813
<b>Ikke-faglærte kvindelige arbejdere</b>											
Antal omfattede af statistikken angivet i tusinder . . .	58,6	56,2	55,4	58,8	58,6	52,9	53,6	54,8	51,5	44,0	46,2
Antal arbejdstimer omfattet af statistikken angivet i millioner . . . . .	102,1	95,4	90,7	94,4	89,5	81,6	78,7	76,4	73,8	58,7	63,1
Heraf akkordtimer angivet i pct. . . . .	43,4	42,7	42,3	42,0	41,3	40,8	40,5	40,4	38,9	36,8	36,8
Timefortjeneste (inkl. tillæg, bortset fra overtidstillæg og sygedagpenge) angivet i ører . . . . .	838	923	1 038	1 156	1 290	1 503	1 713	2 064	2 533	3 054	3 446
<b>Samtlige arbejdere</b>											
Antal omfattede af statistikken angivet i tusinder . . .	302,7	295,4	290,6	305,4	304,7	290,5	287,1	293,3	279,0	250,4	256,6
Antal arbejdstimer omfattet af statistikken angivet i millioner . . . . .	602,7	585,9	558,8	580,8	563,8	536,4	513,2	493,6	486,6	415,5	429,4
Heraf akkordtimer angivet i pct. . . . .	37,8	38,2	38,1	38,5	38,2	38,5	38,3	37,8	36,6	35,3	34,2
Timefortjeneste (inkl. tillæg, bortset fra overtidstillæg og sygedagpenge) angivet i ører . . . . .	1 106	1 210	1 353	1 508	1 677	1 930	2 154	2 485	2 974	3 544	3 950

ANM. De anførte timefortjenester er opgjort som summariske gennemsnit, dvs. at de påvirkes af ændringer i beskæftigelsesfordeling på grupper med forskellig lønniveau, f.eks. fordelingen på faggrupper og på arbejdere i hovedstaden og provinsen.

Lønoms-kostninger pr. arbejdstime for industriens arbejdere angivet i kr.	1967	1968	1969	1970	1971	1972	1973	1974	1975	1976	1977*
<b>Hele industrien</b> . . . . .	<b>11,20</b>	<b>12,40</b>	<b>13,93</b>	<b>15,67</b>	<b>17,95</b>	<b>20,18</b>	<b>23,94</b>	<b>29,13</b>	<b>34,70</b>	<b>39,11</b>	<b>42,96</b>
Råstofudvinding . . . . .	11,39	12,79	14,19	15,64	18,12	19,64	23,50	27,72	32,98	36,33	40,89
Nærings- og nydelsesmiddelindustri . . . . .	11,25	12,57	14,03	15,87	18,52	20,93	25,60	30,94	37,17	41,75	46,62
Tekstil-, beklædnings- og læderindustri . . . . .	9,37	10,27	11,57	12,88	14,76	16,71	19,71	23,86	27,86	32,05	35,80
Træ- og møbelindustri . . . . .	10,27	11,46	12,70	14,53	16,24	18,27	21,39	25,73	29,87	34,20	37,50
Papir- og grafisk industri . . . . .	12,89	14,35	16,28	18,09	20,41	22,93	26,93	33,32	40,51	47,07	51,70
Kemisk industri m.m. . . . .	11,44	12,71	14,24	15,86	17,68	19,74	23,16	28,27	33,52	38,01	42,09
Sten-, ler- og glasindustri . . . . .	12,14	13,45	15,24	17,17	19,71	21,91	25,69	29,68	35,16	39,80	44,16
Jern- og metalværker og støberier . . . . .	12,63	13,87	15,24	17,08	18,84	21,01	25,19	31,29	37,29	41,61	45,14
Jern- og metalindustri . . . . .	11,33	12,43	14,04	15,84	18,04	20,37	23,97	29,22	34,80	38,93	41,98
Anden industri . . . . .	10,73	11,77	13,00	14,53	16,40	18,25	21,20	26,19	31,18	35,46	38,60

ANM. Mens afsnittet »Løn i industri og håndværk m.v.« er baseret på materiale fra Dansk Arbejdsgiverforening er ovenstående opgørelse baseret på Danmarks Statistiks årlige totaltællinger for alle industrivirksomheder med 6 beskæftigede og derover. De anførte lønomkostninger pr.

arbejdstime omfatter overarbejdsbetaling, dyrtidstillæg m.v. samt dagpenge under sygdom, feriepenge og søgnehelldagsbetaling. Lønomkostningerne pr. arbejdstime beregnes branchevis ved at dividere den totale lønsum med det totale antal faktisk udførte arbejdstimer. Lønomkostningerne pr.

arbejdstime er opgjort summarisk. Dvs. at de påvirkes af ændringer i arbejdskraftens og beskæftigelses omfang og sammensætningen af højt- og lavtlønnede inden for de enkelte brancher og mellem dem. Mht. branchegrupperingen henvises til anm. side 25.

# Løn, forbrug og priser

Forbrug af animalske produkter, mel, gryn og sukker	Angivet i millioner kg										
	1967	1968	1969	1970	1971	1972	1973	1974	1975	1976	1977*
<b>Konsummælk og fløde m.v.</b>											
Sødmælk og letmælk <sup>1</sup> .....	566	557	540	523	517	513	514	519	524	535	539
Skummet- og kærnemælk <sup>1</sup> .....	131	129	130	132	140	141	128	106	117	114	114
Ymer og yoghurt .....	17	24	32	37	44	48	52	58	66	68	73
Andre konsummælkprodukter <sup>2</sup> .....	4	3	5	10	17	17	20	25	29	41	43
Fløde (inkl. creme fraiche) .....	33	32	32	32	32	32	31	33	33	33	33
<b>Fedtstoffer</b>											
Smør .....	46,3	45,7	44,9	44,6	43,2	42,6	40,5	41,6	39,8	39,1	41,0
Margarine .....	86,3	87,6	86,8	86,6	89,6	91,0	92,4	86,6	87,1	88,0	88,6
Okse- og svinefedt <sup>3, 4</sup> .....	24,3	26,6	28,1	31,8	37,1	35,0	32,4	25,7	20,3	20,2	23,0
<b>Ost</b> .....	42,2	45,6	45,3	46,3	48,9	53,2	46,6	50,4	48,7	45,5	48,5
<b>Æg</b> .....	58,1	57,0	55,4	54,4	54,0	53,5	53,8	55,4	57,8	59,3	60,4
<b>Kød</b>											
Okse- og kalvekød <sup>4</sup> .....	101,3	102,4	114,1	108,0	107,4	90,7	83,2	85,0	91,4	93,8	89,4
Svinekød .....	175,3	168,1	166,8	168,2	176,0	192,3	192,5	197,5	216,3	221,4	232,8
Fjerkrækød .....	18,7	18,8	19,5	25,1	25,0	27,1	33,9	36,3	39,2	41,8	41,9
Hestekød .....	1,0	0,8	0,7	0,7	0,7	0,8	0,8	0,7	1,3	2,3	2,3
Fåre- og lammekød .....	3,0	3,0	2,4	2,5	1,7	1,8	1,7	1,4	1,9	2,2	2,5
<b>Fisk</b> .....	108,5	104,5	95,9	107,9	98,7	104,4	95,9	103,1	90,1	102,5	...
<b>Mel og gryn m.v.</b>											
Hvedemel .....	196,4	195,1	196,1	200,6	198,4	204,7	195,5	202,2	205,1	207,6	207,5
Rugmel .....	114,9	113,4	111,6	111,4	111,5	113,4	100,7	102,9	103,0	94,1	96,4
Havregryn .....	16,6	16,8	15,2	14,6	14,4	13,5	13,9	12,8	13,4	12,6	13,2
Mel og gryn i øvrigt <sup>5</sup> .....	24,5	24,2	25,6	28,8	29,8	26,4	33,6	28,8	25,8	34,4	26,0
<b>Sukker</b> .....	227,5	230,5	232,1	233,3	239,3	239,5	242,2	242,0	245,0	268,7	233,0

1 Herunder forbrugt hos producenter til konsum.

2 Omfatter forskellige syrnede produkter samt kakaomælk o.l.

3 Ekskl. forbrug til margarineproduktion (fra 1967 skønsmæssigt fastsat til 10 mill. kg årligt).

4 Fra 1/1 1974 medregnes nyrødet i slagtekroppen og indgår under okse- og kalvekød.

5 Omfatter risengryn, rismel, kartoffelmel, bygmel og -gryn, majsmelet og -gryn, cornflakes o.l.

Forbrug af drikke- og tobaksvarer	Angivet i tusinde liter										
	1966	1967	1968	1969	1970	1971	1972	1973	1974	1975	1976
Udenlandsk spiritus .....	1 858	2 399	2 522	3 154	3 501	4 400	4 847	4 607	4 645	5 657	6 557
Indenlandsk spiritus .....	8 827	8 654	8 417	9 574	10 991	12 084	13 294	13 598	14 430	15 757	16 967
Bordvine og hedvine .....	17 553	18 838	18 883	22 373	26 385	29 780	33 316	53 961	48 776	58 079	63 553
Danske frugtvine .....	2 758	2 615	2 751	2 679	2 685	3 332	4 039				

Angivet i millioner liter											
Afgiftspligtig øl .....	384,3	403,1	420,7	455,0	480,9	516,3	552,8	584,9	581,1	609,6	618,8
Skattefrit øl .....	40,5	38,8	38,2	44,6	53,1	54,2	51,4	44,4	49,3	49,8	47,2
Mineralvande <sup>1</sup> .....	184,0	187,3	190,2	211,1	205,6	225,4	243,1	242,0	229,8	242,2	255,0

Angivet i millioner stykker											
Cigaretter .....	5 765	5 537	5 917	6 379	6 488	6 645	7 040	7 608	6 796	7 210	7 821
Cigarer og cigarillos .....	1 146	1 153	1 103	1 103	1 074	1 029	988	945	901	885	863

Angivet i tons											
Røgtobak .....	2 407	2 416	2 402	2 285	2 177	2 206	2 022	2 024	2 745	2 038	1 780

Forbrug af kartofler, grønsager, frugt og bær	Angivet i millioner kg										
	1966/67	1967/68	1968/69	1969/70	1970/71	1971/72	1972/73	1973/74	1974/75	1975/76	1976/77
Kartofler .....	435,0	413,0	414,0	343,0	371,0	373,2	375,8	378,2	379,1	329,2	279,4
Grønsager <sup>2</sup> .....	200,5	191,6	190,9	198,7	245,8	231,0	227,3	240,6	238,3	231,2	240,5
Frugt og bær <sup>3</sup> .....	109,0	114,1	109,9	113,5	119,0	110,3	102,2	114,1	102,4	112,7	134,6

1 Fra og med 1966 er tallene inkl. saftvand.

2 Omfatter kål, blad- og stængelgrønsager, rod- og knoldgrønsager, agurker, asier, meloner, græskar, tomater, peber, ærter og bønner. Ekskl. forbrug af privatavl.

3 Omfatter æbler, pærer, blommer, kirsebær, solbær, ribs, stikkelsbær, hindbær og jordbær. Ekskl. forbrug af privatavl.



# Løn, forbrug og priser

## Udgifter og opsparing i lønmodtager-husstande

	1963			1966			1971
	Samtlige lønmodtagere	Heraf med husstandsindkomst kr.		Samtlige lønmodtagere	Heraf med husstandsindkomst kr.		Samtlige lønmodtagere
		15-20 000	45-50 000		20-25 000	60-80 000	
Antal husstande	979	161	30	1 881	166	128	952
Antal personer pr. husstand	3,2	2,9	3,9	3,1	2,6	3,3	2,9
Gennemsnitlig husstandsindkomst i kr.	28 009	17 732	47 686	40 320	22 923	68 490	64 776
<b>Udgiftsandel (procentvis fordeling)</b>							
Bolig	7,0	7,2	7,1	7,5	8,6	7,0	9,0
Brændsel og belysning	3,5	4,6	2,4	3,0	4,4	2,2	2,8
Fødevarer og drikkevarer	21,6	28,1	16,8	18,9	25,4	15,2	15,7
Tobaksvarer	4,1	5,0	3,2	3,8	5,7	2,7	2,4
Fodtøj	1,7	1,7	1,5	1,3	1,3	1,0	0,9
Beklædning, garn m.v.	6,8	6,9	7,1	5,7	5,7	5,5	4,0
Vask	1,5	1,9	1,1	1,3	1,8	1,0	0,7
Møbler, service, husholdningsredsk. m.v.	4,8	5,0	5,0	4,5	4,2	4,0	4,5
Personlig pleje, læge, medicin o.l.	3,4	3,5	3,4	3,1	3,4	2,9	1,9
Bøger, radio, TV, ferie m.v.	9,6	8,9	11,3	9,7	7,8	11,1	10,1
Transport i øvrigt (bortset fra ferie)	8,0	6,5	7,8	10,0	5,2	10,3	9,0
heraf egne motorkøretøjer	6,9	4,9	6,4	8,8	3,3	9,1	7,7
Andre udgifter	7,5	8,3	6,3	7,6	8,7	7,1	6,6
<b>Samlede forbrugsudgifter</b>	<b>79,5</b>	<b>87,6</b>	<b>73,0</b>	<b>76,4</b>	<b>82,2</b>	<b>70,0</b>	<b>67,6</b>
Personlige skatter	13,8	10,6	14,5	17,1	14,1	22,3	27,9
Opsparing	6,7	1,8	12,5	6,5	3,7	7,7	4,6
<b>Udgifter og opsparing i alt</b>	<b>100,0</b>	<b>100,0</b>	<b>100,0</b>	<b>100,0</b>	<b>100,0</b>	<b>100,0</b>	<b>100,0</b>

## Udgifter til føde- og drikkevarer i lønmodtagerhusstande

	1964-1965			1967-1968			1971-1972
	Samtlige lønmodtagere	Heraf med husstandsindkomst kr.		Samtlige lønmodtagere	Heraf med husstandsindkomst kr.		Samtlige lønmodtagere
		15-20 000	45-50 000		20-25 000	60-80 000	
Antal husstande	962	152	62	1 835	165	156	952
Antal personer pr. husstand	3,2	...	...	3,1	2,7	3,3	2,9
Gennemsnitlig udgift til føde- og drikkevarer i kr.	5 925	...	...	7 376	5 899	9 028	10 202
<b>Udgiftsandel (procentvis fordeling)</b>							
Brød	6,0	6,0	5,0	5,8	6,3	5,2	5,7
Kager	4,3	4,2	3,6	3,9	4,0	3,3	3,5
Mel og gryn	1,8	2,3	1,5	1,6	2,1	1,2	1,5
Fersk flæsk og svinekød	8,9	9,2	6,6	8,4	9,4	7,7	6,4
Fersk okse-, kalvekød m.v.	5,3	5,2	5,6	6,0	5,8	7,2	5,2
Fjerkræ og vildt	1,7	1,8	1,4	1,7	1,5	1,9	1,8
Tilberedte kød- og flæskevarer	11,9	13,1	9,0	11,4	11,8	9,9	12,8
Kødkonserver				0,5	0,4	0,5	0,6
Fisk	3,5	3,3	4,3	3,5	2,8	4,4	3,4
Smør	4,8	4,8	4,3	4,1	4,2	3,8	2,8
Margarine m.v.	2,9	3,8	2,3	2,6	3,2	2,1	2,5
Mælk	5,5	8,0	7,5	5,8	6,0	5,0	5,7
Fløde, flødeis o.l.	2,1			1,9	2,0	1,9	2,1
Ost	2,8	2,5	3,2	2,8	2,6	3,2	3,8
Æg	2,9	2,7	3,4	3,0	3,1	3,2	2,1
Kartofler	1,7	1,7	1,3	2,1	2,2	1,6	2,0
Grønsager	4,0	3,5	4,5	5,3	4,5	6,0	5,8
Frugt	7,0	5,8	8,2	6,2	5,3	6,6	5,9
Sukker	1,7	2,0	1,3	2,0	2,9	1,4	1,5
Kaffe	7,9	9,6	6,6	7,0	8,4	6,0	6,5
Te og kakao	0,6			0,5	0,5	0,7	0,5
Krydderier	1,2	1,4	1,2	1,1	1,3	1,1	1,1
Chokolade	1,7	1,7	2,2	1,9	1,4	2,0	2,5
Spiritus	1,7	1,9	6,4	1,9	1,3	2,5	2,8
Vine	1,5			1,7	0,8	3,1	2,7
Stærkt øl	4,1	3,1	7,9	4,6	3,4	5,4	5,7
Lyst øl, vand	2,5	2,4	2,7	2,9	3,0	3,1	2,9
Diverse	-	-	-	0,1	0,0	0,1	-
<b>I alt</b>	<b>100,0</b>	<b>100,0</b>	<b>100,0</b>	<b>100,0</b>	<b>100,0</b>	<b>100,0</b>	<b>100,0</b>

# Løn, forbrug og priser

## Vægtfordeling

Forbrugerprisindekset	1964 = 100		procent	1969	1970	1971	1972	1973	1974	1975	1976	1977
	1967	1968										
Fødevarer	123	134	20,4	141	153	162	177	201	225	250	277	309
Drikkevarer	122	130	6,2	131	139	144	148	156	176	186	208	267
Tobaksvarer	128	137	5,7	138	140	143	147	156	172	179	193	221
Beklædning	111	116	7,9	117	121	124	130	142	159	171	180	196
Personlig pleje	130	140	3,1	144	155	163	174	187	217	249	270	298
Vask, rengøring og fremmed hjælp	128	146	2,7	155	166	186	206	233	278	330	358	412
Brændsel og belysning	119	130	4,2	132	147	167	168	192	303	324	350	381
Husholdningsudstyr, -redskaber	113	117	3,5	118	124	125	133	142	168	191	200	215
Indbo (møbler, sengetøj m.v.)	116	120	3,8	124	132	136	140	151	173	184	197	214
Personbefordring	119	128	11,1	131	140	148	162	174	204	218	237	256
Telefon, porto, telegraf m.v.	137	147	1,4	152	160	163	166	180	190	218	222	230
Bøger og blade	133	145	5,7	157	168	182	197	217	252	287	312	331
Underholdning og ferie	127	138	11,8	141	149	155	165	178	198	216	233	257
Diverse varer og tjenesteydelser	...	...	3,5	136	144	151	160	173	203	222	239	266
<b>Varer og tjenester ekskl. bolig</b>	<b>122</b>	<b>132</b>	<b>91,0</b>	<b>136</b>	<b>144</b>	<b>152</b>	<b>162</b>	<b>178</b>	<b>206</b>	<b>226</b>	<b>245</b>	<b>272</b>
Bolig	122	136	9,0	146	157	172	184	198	215	237	268	299
<b>Varer og tjenester inkl. bolig</b>	<b>122</b>	<b>132</b>	<b>100,0</b>	<b>136</b>	<b>145</b>	<b>154</b>	<b>164</b>	<b>179</b>	<b>207</b>	<b>226</b>	<b>247</b>	<b>274</b>
<b>Varer</b>	<b>120</b>	<b>128</b>	<b>71,1</b>	<b>132</b>	<b>140</b>	<b>147</b>	<b>156</b>	<b>171</b>	<b>199</b>	<b>216</b>	<b>235</b>	<b>261</b>
Landbrugs- og gartnerivarer samt fisk	124	134	12,9	142	154	164	181	208	224	249	281	303
Industriv. hovedsagel. af dansk oprindelse	120	128	46,4	131	138	143	151	162	186	204	217	241
Andre varer	113	121	11,8	122	134	145	151	164	217	225	251	290
<b>Tjenester</b>	<b>131</b>	<b>144</b>	<b>19,9</b>	<b>151</b>	<b>162</b>	<b>172</b>	<b>186</b>	<b>205</b>	<b>235</b>	<b>265</b>	<b>286</b>	<b>318</b>
Kollektiv transport samt kommunikation	131	139	3,6	147	156	160	174	189	211	236	242	249
Servicefag, fremmed hjælp, reparationsyd.	135	154	6,5	165	180	198	218	246	291	338	370	422
Forlyst., fortær. ude, ferie og andre tjenester	128	139	9,8	143	152	160	170	186	210	232	251	280

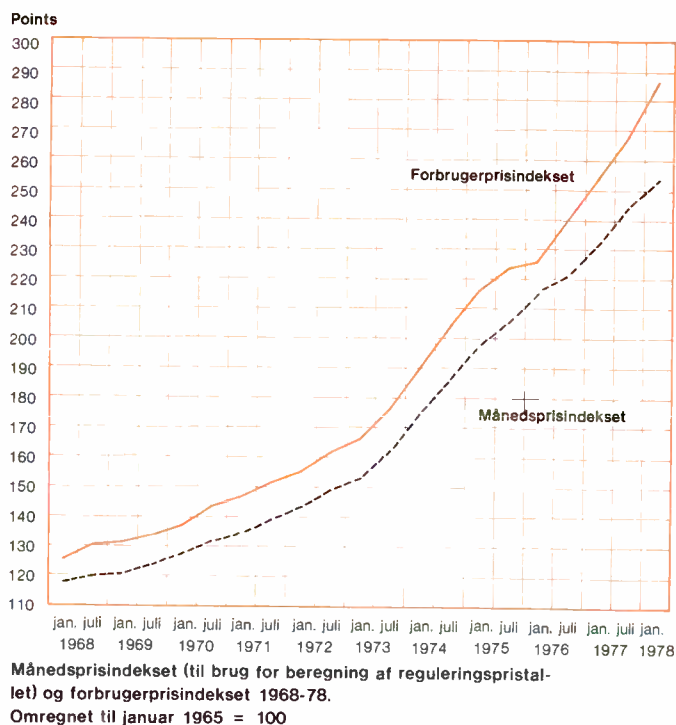
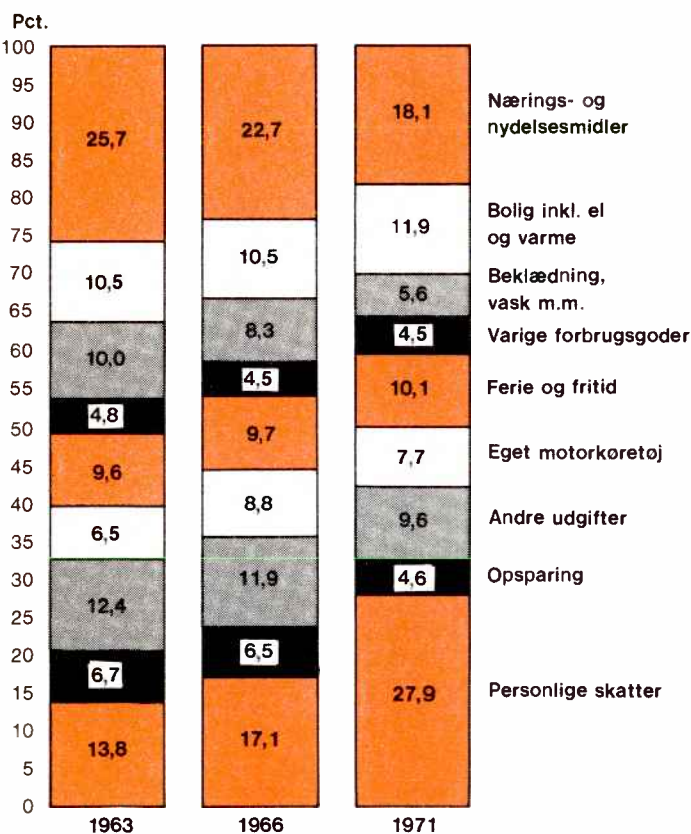

# Løn, forbrug og priser

	Vægtfordeling														
	Januar 1971 = 100						Januar 1975 = 100								
	1972		1973		1974		1975		1975		1976		1977		1978
Reguleringspristallet	Juli	Jan	Juli	Jan	Juli	Jan	Jan	Juli	Jan	Juli	Jan	Juli	Jan	Juli	Jan
Fødevarer	113,7	117,9	127,6	136,7	142,0	153,2	21,92	104,4	111,1	113,3	120,5	123,3	130,6		
Drikkevarer	103,4	108,1	113,2	117,8	127,8	133,8	3,30	101,0	107,0	114,3	127,3	152,3	164,5		
Tobaksvarer	107,9	109,4	115,6	118,4	121,0	127,0	0,94	103,3	107,0	110,5	113,1	118,5	123,2		
Beklædning	104,9	108,5	113,5	120,7	127,1	134,5	7,83	102,1	104,1	106,8	110,2	112,6	118,0		
Personlig pleje	110,9	113,1	118,4	126,2	138,0	150,2	3,42	107,6	111,6	115,2	118,5	124,7	130,4		
Vask, rengøring og fremmed hjælp	119,4	121,4	132,1	141,2	155,3	172,0	2,93	107,6	111,0	114,9	117,8	130,4	134,2		
Brændsel og belysning	103,8	106,3	111,2	145,3	178,1	190,0	5,99	100,2	109,0	109,1	109,5	115,0	118,3		
Husholdningsredskaber, service m.v.	106,7	108,9	111,9	117,4	127,2	137,9	2,54	103,8	104,9	106,6	108,3	111,2	114,8		
Indbo (møbler, tæpper, sengeudstyr m.v.)	103,8	106,0	110,8	119,4	129,0	134,1	3,83	101,8	103,2	107,1	110,2	114,5	119,7		
Transport	114,1	116,6	120,9	130,8	144,2	152,9	10,67	102,9	106,6	112,1	114,3	117,3	120,7		
Telefon, porto, telegraf m.v.	102,0	105,6	111,1	112,2	115,6	122,7	1,30	107,5	107,9	108,5	108,7	109,5	113,1		
Bøger, blade m.v.	114,2	119,2	127,5	133,4	145,9	162,4	2,23	103,8	108,0	111,0	113,6	116,8	122,7		
Underholdning og ferie m.m.	108,7	111,4	116,4	120,0	130,4	135,8	11,21	104,8	107,2	110,5	113,5	119,1	122,5		
Diverse varer og tjenesteydelser	108,8	111,8	117,4	126,7	138,6	147,5	2,55	103,6	107,4	110,8	114,2	119,9	124,7		
<b>Varer og tjenesteydelser ekskl. bolig</b>	<b>110,1</b>	<b>113,4</b>	<b>120,0</b>	<b>129,1</b>	<b>139,5</b>	<b>148,7</b>	<b>80,66</b>	<b>103,7</b>	<b>108,1</b>	<b>111,2</b>	<b>115,4</b>	<b>120,4</b>	<b>125,8</b>		
Bolig	112,0	116,2	120,2	125,5	130,8	137,3	14,34	104,2	113,4	118,8	126,3	133,4	137,6		
<b>Varer og tjenesteydelser inkl. bolig</b>	<b>110,4</b>	<b>113,8</b>	<b>120,0</b>	<b>128,5</b>	<b>138,2</b>	<b>147,0</b>	<b>100,00</b>	<b>103,8</b>	<b>109,1</b>	<b>112,7</b>	<b>117,5</b>	<b>122,9</b>	<b>128,0</b>		

	Vægtfordeling			Vægtfordeling									
	promille	1955 = 100		promille	1968 = 100			1971	1972	1973	1974	1975	1976
Engrosprisindekset	1954	1967	1968	1966	1969	1970	1971	1972	1973	1974	1975	1976	1977
<b>Danske varer</b>	<b>590</b>	<b>130</b>	<b>133</b>	<b>582</b>	<b>104</b>	<b>111</b>	<b>115</b>	<b>123</b>	<b>141</b>	<b>164</b>	<b>177</b>	<b>192</b>	<b>205</b>
<b>Importvarer</b>	<b>410</b>	<b>107</b>	<b>111</b>	<b>418</b>	<b>103</b>	<b>112</b>	<b>116</b>	<b>121</b>	<b>139</b>	<b>180</b>	<b>185</b>	<b>200</b>	<b>219</b>
<b>Fordelt efter anvendelse</b>													
<b>Produktionsmidler</b>	<b>601</b>	<b>115</b>	<b>119</b>	<b>583</b>	<b>104</b>	<b>113</b>	<b>116</b>	<b>121</b>	<b>141</b>	<b>185</b>	<b>190</b>	<b>203</b>	<b>217</b>
Råstoffer og brændsel	499	111	114	461	104	113	116	119	143	192	193	206	220
Råstoffer til landbrug	66	104	103	52	101	110	110	120	176	170	165	188	205
Råstoffer til øvrige erhverv	365	114	118	348	106	115	115	119	138	179	180	189	202
Brændselsstoffer og smøreljer	68	101	104	61	96	105	122	117	137	287	289	317	334
Maskiner og værktøj, varetransportmidler	102	134	139	122	104	112	119	130	137	158	179	191	208
<b>Forbrugsvarer</b>	<b>399</b>	<b>129</b>	<b>131</b>	<b>417</b>	<b>104</b>	<b>110</b>	<b>115</b>	<b>124</b>	<b>139</b>	<b>151</b>	<b>168</b>	<b>184</b>	<b>202</b>
Animalske fødevarer ekskl. fisk	107	141	144	124	104	109	117	131	151	150	171	190	204
Fisk og fiskeprodukter	5	132	138	16	118	139	144	153	197	218	209	225	275
Vegetabiliske fødevarer	54	136	138	51	107	116	112	123	146	159	187	220	216
Nydelsesmidler	66	126	128	53	103	110	112	116	127	145	160	182	236
Andre forbrugsvarer	167	120	123	173	102	108	111	118	126	144	158	167	180
<b>Engrosprisindekset</b>	<b>1000</b>	<b>120</b>	<b>124</b>	<b>1000</b>	<b>104</b>	<b>112</b>	<b>116</b>	<b>122</b>	<b>140</b>	<b>171</b>	<b>181</b>	<b>195</b>	<b>211</b>

## Points

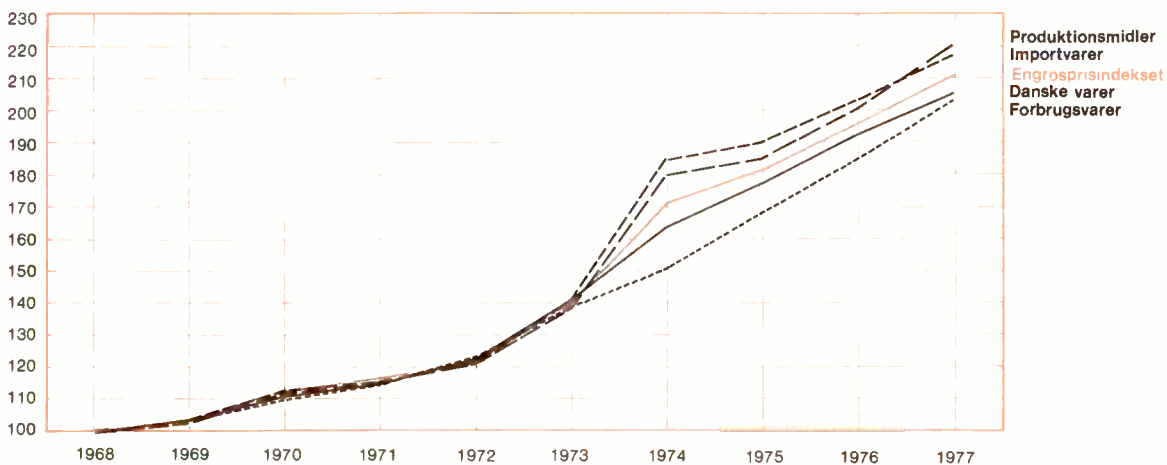

Engrosprisindekset 1968-77 (1968 = 100)

# Løn, forbrug og priser

	Vægtfordeling i promille			Vægtfordeling i promille									
	1958	1967	1968	1972	1969	1970	1971	1972	1973	1974	1975	1976	1977
<b>Råvareprisindekset</b>	1958	1967	1968	1972	1969	1970	1971	1972	1973	1974	1975	1976	1977
<b>Landbrugsråstoffer</b> .....	186	121	121	114	100	105	104	108	175	166	169	185	199
<b>Industriråstoffer</b> .....	459	99	104	520	112	125	120	122	165	216	189	212	239
Heraf:													
Olietræ .....	47	120	123	52	97	110	113	117	234	216	150	168	200
Nåletræ .....	43	124	129	62	105	112	114	117	167	247	206	240	257
Jern og stål .....	142	89	93	202	125	144	133	134	180	241	217	230	232
Metaller .....	43	169	188	46	114	116	101	98	129	164	121	140	154
<b>Brændsel</b> .....	355	77	84	366	92	101	119	116	139	323	322	358	381
<b>Råvareprisindekset</b> .....	1 000	96	101	1 000	103	115	118	118	155	249	235	262	286

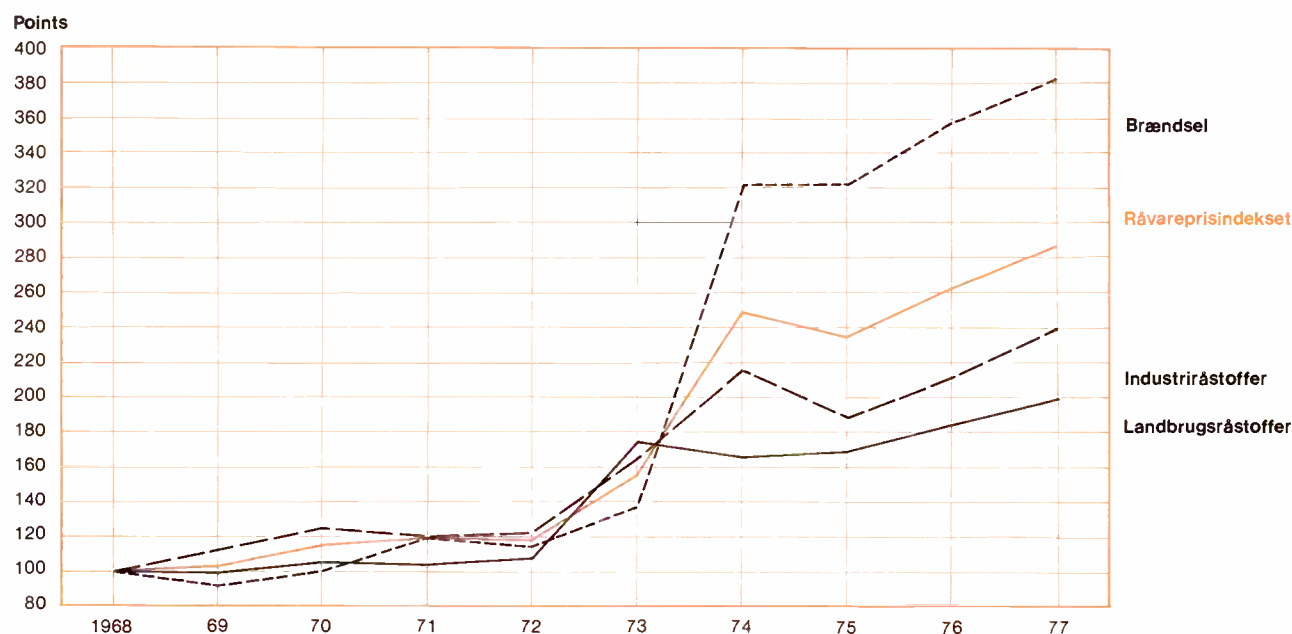

Råvareprisindeks 1968-77 (1968 = 100)

## Arbejdsmarkedet

Arbejdsmarkedets organisationer	Antal medlemmer										
	1967	1968	1969	1970	1971	1972	1973	1974	1975	1976	1977
<b>Landsorganisationen i Danmark</b> .....	829412	849372	865316	894350	895995	909469	924178	930137	953318	1011691	1087196
Mænd .....	620684	631994	636116	648752	641554	650853	650969	652506	658919	679897	699126
Kvinder .....	208728	217378	229200	245598	254441	258616	273209	277631	294399	331794	388070
<b>Specialarbejderforbundet</b> .....	245653	246870	252518	258890	256964	253650	257381	257566	258429	270617	283226
<b>Handels- og Kontorfunktionærernes Forbund i Danmark</b> .....	117947	121386	127170	136386	142043	144172	150581	154883	155661	173700	207066
Mænd .....	54880	54950	55991	58043	58696	58143	59601	59723	58248	62046	69723
Kvinder .....	63067	66436	71179	78343	83347	86029	90980	95160	97413	111654	137343
<b>Dansk Metalarbejderforbund</b> .....	101051	101243	101196	101231	102997	102763	105154	103559	108574	114103	119073
<b>Kvindeligt Arbejderforbund i Danmark</b> .....	57211	55522	58590	59520	62043	60697	60543	62637	68678	74756	83118
<b>Andre forbund under LO</b> .....	307550	324351	325842	338323	331948	348187	350519	351492	361976	378515	394713
Mænd .....	219547	229288	226943	231287	222897	237438	231306	234550	237579	238422	234990
Kvinder .....	88003	95063	98899	107036	109051	110749	119213	116942	124397	140093	159723
<b>Større fagforbund uden for LO</b> .....	43976	37642	37468	35963	34981	31377	30706	31339	31217	38726	39504
Mænd .....	30529	28826	29363	28198	28160	25665	25330	25578	25897	33359	33922
Kvinder .....	13447	8816	8105	7765	6821	5712	5376	5761	5320	5367	5582

# Arbejdsmarkedet

Arbejdsmarkedets organisationer	Antal medlemmer										
	1967	1968	1969	1970	1971	1972	1973	1974	1975	1976	1977
Hovedorganisationer for tjenestemænd og funktionærer .....	226338	228519	221337	231290	250269	252409	256582	266803	278456	295943	308232
Fællesrådet for danske Tjenestemands- og Funktionærorganisationer .....	151467	152193	151137	156101	174475	186822	190789	199842	210190	227611	240723
Statstjenestemændenes Centralorganisation I .....	39855	40664	40958	44904	44557	45939	45993	46175	47088	46587	45633
Fællesrepræsentationen for danske Arbejdsleder- og tekniske Funktionærforeninger .....	35016	35662	29242	30285	31237	19648	19800	20786	21178	21745	21876
Beskæftigede arbejdere hos medlemmer af Dansk Arbejdsgiverforening .....	319517	313798	328759	326634	312766	308576	313715	298432	268118	275249	279415
Mænd .....	257884	253547	264903	262515	254206	250305	254257	242302	219688	224197	224239
Kvinder .....	61633	60251	63856	64119	58560	58271	59458	56130	48430	51052	55176

Antal arbejdsløshedsforsikrede og antal ledige	Angivet i tusinder										
	1967	1968	1969	1970	1971	1972	1973	1974	1975	1976	1977
<b>Antal forsikrede i alt (gennemsnit af månedstal) .....</b>	<b>790,7</b>	<b>775,1</b>	<b>802,5</b>	<b>811,9</b>	<b>817,2</b>	<b>820,5</b>	<b>833,2</b>	<b>847,1</b>	<b>931,6</b>	<b>1071,5</b>	<b>1154,7</b>
Mænd .....	594,7	605,1	619,0	622,2	635,4	640,1	651,9	663,8	714,4	776,7	814,6
Kvinder .....	196,0	170,0	183,5	189,7	181,8	180,4	181,3	183,3	217,2	294,8	340,1
<b>Antal ledige i alt (gennemsnit af ugetal) .....</b>	<b>21,8</b>	<b>38,7</b>	<b>31,2</b>	<b>23,9</b>	<b>30,0</b>	<b>29,9</b>	<b>20,1</b>	<b>44,5</b>	<b>103,7</b>	<b>107,1</b>	<b>131,8</b>
Mænd .....	19,1	33,0	24,9	19,6	24,7	24,7	15,8	33,7	76,6	72,5	82,7
Kvinder .....	2,7	5,7	6,3	4,3	5,3	5,2	4,3	10,8	27,1	34,6	49,1
Januar .....	33,3	66,1	61,4	47,4	46,3	56,3	33,1	39,7	123,1	135,0	148,1
Februar .....	31,8	58,7	60,5	49,2	39,7	58,8	29,7	32,1	107,8	123,9	146,2
Marts .....	24,4	51,4	51,7	44,8	40,5	43,9	24,1	25,1	109,7	111,2	131,7
April .....	17,6	39,9	30,6	24,6	28,0	32,5	30,3	25,2	107,7	101,3	132,7
Maj .....	10,5	26,3	17,8	10,4	19,3	28,1	13,6	25,3	93,2	89,6	118,1
Juni .....	7,7	21,6	12,8	7,1	16,0	16,8	9,9	26,5	83,7	82,6	114,9
Juli .....	9,0	21,2	13,0	8,6	17,6	17,9	12,3	29,5	73,7	91,3	113,1
August .....	10,4	21,7	12,4	7,8	19,5	16,0	10,6	37,7	92,5	88,1	117,7
September .....	15,6	21,5	12,6	11,5	18,8	15,0	10,4	48,8	96,5	93,0	126,1
Oktober .....	23,8	29,0	16,2	17,0	25,1	16,5	12,1	67,1	103,4	109,8	130,0
November .....	26,3	30,8	21,1	21,3	36,4	20,4	18,6	79,1	108,1	111,1	140,0
December .....	54,6	70,6	64,0	39,7	51,1	39,9	39,0	101,5	137,9	147,4	168,4

Ledighedsprocent (gennemsnit af ugetal)	Relative tal										
	1967	1968	1969	1970	1971	1972	1973	1974	1975	1976	1977
<b>Ledighedsprocent for samtlige arbejdsløshedsforsikrede .....</b>	<b>2,7</b>	<b>5,0</b>	<b>3,9</b>	<b>2,9</b>	<b>3,7</b>	<b>3,6</b>	<b>2,4</b>	<b>5,2</b>	<b>11,1</b>	<b>10,0</b>	<b>11,4</b>
Mænd .....	3,2	5,5	4,0	3,1	3,9	3,9	2,4	5,1	10,7	9,3	10,2
Kvinder .....	1,4	3,3	3,4	2,3	2,9	2,9	2,4	5,9	12,5	11,8	14,4
Januar .....	4,2	8,6	7,8	5,8	5,7	6,9	4,0	4,8	13,9	13,6	13,1
Februar .....	4,0	7,6	7,6	6,0	4,9	7,2	3,6	3,9	12,0	12,4	12,9
Marts .....	3,1	6,7	6,5	5,5	5,0	5,4	2,9	3,0	12,1	11,0	11,6
April .....	2,2	5,2	3,8	3,0	3,4	4,0	3,6	3,0	11,9	9,6	11,6
Maj .....	1,3	3,4	2,2	1,3	2,4	3,4	1,6	3,0	10,2	8,3	10,3
Juni .....	1,0	2,8	1,6	0,9	2,0	2,1	1,2	3,1	9,1	7,6	10,0
Juli .....	1,1	2,7	1,6	1,1	2,2	2,2	1,5	3,5	7,9	8,4	9,8
August .....	1,3	2,8	1,5	1,0	2,4	1,9	1,3	4,4	9,8	8,0	10,1
September .....	1,9	2,8	1,6	1,4	2,3	1,8	1,2	5,7	10,1	8,4	10,8
Oktober .....	3,0	3,7	2,0	2,1	3,1	2,0	1,5	7,8	10,7	9,9	11,0
November .....	3,4	3,9	2,6	2,6	4,4	2,5	2,2	9,2	11,1	9,9	11,8
December .....	7,1	9,0	7,9	4,9	6,2	4,8	4,7	11,6	14,0	13,2	14,2

Arbejdsstandsninger	1967	1968	1969	1970	1971	1972	1973	1974	1975	1976	1977
Arbejdsstandsninger med over 100 tabte arbejdsdage .....	22	17	48	77	31	35	205	134	147	204	228
Berørte ansatte .....	10442	28772	35856	55585	6379	7601	337100	142352	59128	87224	36305

	Angivet i tusinder										
Tabte arbejdsdage .....	9,9	33,6	56,2	102,0	20,6	21,8	3901,2	184,2	100,1	210,3	229,7



# Arbejdsmarkedet

## Antal ledige i de enkelte større arbejdsløsheds-kasser (gennemsnit af ugetal)

	Angivet i tusinder										
	1967	1968	1969	1970	1971	1972	1973	1974	1975	1976	1977
<b>Samtlige kasser</b> .....	<b>21,8</b>	<b>38,7</b>	<b>31,2</b>	<b>23,9</b>	<b>30,0</b>	<b>29,9</b>	<b>20,1</b>	<b>44,5</b>	<b>103,7</b>	<b>107,1</b>	<b>131,8</b>
Bageri- og konditorarbejdere m.fl. ....	0,2	0,3	0,3	0,1	0,1	0,1	0,1	0,2	0,5	0,5	0,8
Beklædningsarbejdere .....	0,4	1,1	0,8	0,6	0,8	0,5	0,6	1,9	2,9	2,3	3,5
Bogbinderi- og papirvarearbejdere .....	0,1	0,1	0,1	0,1	0,1	0,1	0,1	0,4	1,2	0,9	1,1
Bogtrykfaget .....	0,2	0,3	0,2	0,1	0,2	0,3	0,2	0,3	1,0	0,9	0,8
Bryggeriarbejdere .....	0,1	0,1	0,1	0,0	0,1	0,1	0,1	0,3	0,6	0,6	0,8
De kvindelige arbejdere .....	0,9	1,2	1,3	0,8	1,3	1,2	0,9	3,0	8,3	9,4	12,5
El-faget .....	0,0	0,2	0,1	0,0	0,1	0,1	0,1	0,4	1,2	1,0	1,2
Funktionærer .....	0,1	0,1	0,1	0,1	0,1	0,2	0,2	0,3	0,5	0,8	0,9
Handels- og kontorfunktionærer .....	0,7	2,0	2,7	2,0	2,3	2,8	2,2	3,5	9,1	12,1	16,5
Malersvende .....	0,4	0,8	0,7	0,6	0,8	0,8	0,6	1,0	1,7	1,3	1,5
Metalarbejdere .....	1,7	3,4	1,5	0,7	1,3	1,7	0,9	2,1	7,7	8,4	9,4
Murerfaget .....	0,4	1,1	1,0	1,1	1,6	1,4	0,9	2,1	3,1	1,9	2,2
Sadelmagere .....	0,1	0,2	0,1	0,1	0,2	0,1	0,1	0,4	0,6	0,6	0,9
Skotøjsarbejdere .....	0,1	0,2	0,2	0,1	0,1	0,1	0,1	0,2	0,4	0,3	0,4
Slagtere .....	0,2	0,4	0,4	0,1	0,2	0,4	0,2	0,6	1,9	2,0	2,0
Snedker- og tømrerfaget .....	0,6	1,5	0,8	0,8	1,4	1,1	0,6	2,5	4,7	2,2	3,3
Specialarbejdere .....	12,5	20,0	15,7	12,6	14,5	14,3	8,6	17,6	38,3	37,1	41,9
Tekstilarbejdere .....	0,3	0,6	0,6	0,3	0,5	0,3	0,3	1,1	2,4	2,0	2,9
Tjenere .....	0,3	0,5	0,5	0,4	0,4	0,4	0,3	0,4	0,8	0,9	1,2
Tobaksarbejdere .....	0,4	0,6	0,5	0,2	0,2	0,2	0,1	0,2	0,6	0,6	0,7
Træindustriarbejdere .....	0,3	0,5	0,3	0,2	0,4	0,3	0,1	1,0	2,7	1,7	1,9

## Ledighedsprocenten for de enkelte større arbejdsløsheds-kasser (gennemsnit af ugetal)

	Relative tal										
	1967	1968	1969	1970	1971	1972	1973	1974	1975	1976	1977
<b>Samtlige kasser</b> .....	<b>2,7</b>	<b>5,0</b>	<b>3,9</b>	<b>2,9</b>	<b>3,7</b>	<b>3,6</b>	<b>2,4</b>	<b>5,2</b>	<b>11,1</b>	<b>10,0</b>	<b>11,4</b>
Bageri- og konditorarbejdere m.fl. ....	2,8	4,7	4,0	2,1	2,1	2,0	1,4	3,5	8,8	8,7	11,8
Beklædningsarbejdere .....	2,6	6,7	5,1	3,9	5,2	3,5	4,2	14,0	20,6	15,6	23,2
Bogbinderi- og papirvarearbejdere .....	0,8	1,7	1,3	1,0	1,3	1,3	0,7	4,3	13,1	10,5	12,2
Bogtrykfaget .....	1,8	2,4	1,5	0,6	1,8	2,9	1,3	2,6	8,6	7,6	7,3
Bryggeriarbejdere .....	0,8	1,7	0,9	0,5	0,8	1,0	0,6	2,9	6,5	6,9	8,8
De kvindelige arbejdere .....	2,2	3,1	3,0	1,7	3,1	2,9	2,2	6,9	18,1	18,1	22,2
El-faget .....	0,3	1,5	0,5	0,2	0,6	1,0	0,5	2,5	7,3	5,6	6,6
Funktionærer .....	0,6	1,1	1,2	0,9	1,2	1,8	2,0	2,6	4,7	6,6	6,9
Handels- og kontorfunktionærer .....	0,8	2,0	2,5	1,8	2,1	2,5	2,0	3,2	7,4	8,4	10,5
Malersvende .....	3,8	6,6	5,3	4,5	6,4	6,7	4,9	8,2	14,0	10,6	12,3
Metalarbejdere .....	1,9	3,7	1,7	0,8	1,5	1,9	1,0	2,3	8,0	8,2	9,0
Murerfaget .....	3,2	8,2	7,0	7,3	10,3	9,5	6,2	14,5	21,7	13,2	15,3
Sadelmagere .....	2,1	5,1	3,5	2,7	4,1	3,0	2,0	8,2	13,2	11,7	16,6
Skotøjsarbejdere .....	2,9	6,3	5,6	3,8	3,8	3,7	3,3	8,1	16,7	13,3	17,8
Slagtere .....	1,2	2,1	2,0	0,7	1,2	1,8	1,0	3,2	9,6	10,1	10,3
Snedker- og tømrerfaget .....	1,8	4,5	2,4	2,1	4,0	3,3	1,7	7,1	13,3	6,2	8,9
Specialarbejdere .....	5,3	8,2	6,4	5,2	5,8	5,6	3,4	6,9	14,7	13,5	14,6
Tekstilarbejdere .....	1,7	4,2	3,5	2,1	3,4	2,2	1,8	8,1	17,6	13,6	20,0
Tjenere .....	4,4	7,6	7,5	5,5	7,0	7,2	5,4	7,9	12,1	12,4	15,1
Tobaksarbejdere .....	6,5	10,9	8,8	4,0	5,3	4,9	2,7	7,1	18,4	19,3	22,8
Træindustriarbejdere .....	1,9	3,7	1,8	1,5	2,6	1,6	0,8	6,1	17,3	10,5	12,1

## Antal ledige inden for erhvervsgrupper (gennemsnit af månedstal)

	Angivet i tusinder										
	1967	1968	1969	1970	1971	1972	1973	1974	1975	1976	1977
<b>Samtlige erhvervsgrupper</b> .....	<b>25,4</b>	<b>41,4</b>	<b>34,9</b>	<b>29,0</b>	<b>33,9</b>	<b>31,8</b>	<b>23,8</b>	<b>47,0</b>	<b>106,3</b>	<b>101,6</b>	<b>130,8</b>
Landbrug m.v. ....	1,9	2,4	2,4	2,1	1,9	1,7	1,4	1,7	3,3	3,4	4,8
Fremstillingsvirksomhed .....	9,3	15,6	11,5	8,3	11,5	10,6	7,6	19,5	51,0	44,9	56,0
Handel m.m. ....	1,6	3,3	3,5	2,6	3,1	3,5	2,6	4,3	10,8	13,4	18,1
Landtransport m.m. ....	1,7	2,5	2,0	1,5	1,9	1,8	1,3	2,3	4,4	3,8	4,7
Søtransport .....	0,7	0,9	0,8	0,7	0,7	0,8	0,7	0,9	1,3	1,3	1,2
Hotel- og restaurationsvirksomhed .....	0,5	0,9	0,9	0,7	0,8	0,8	0,7	1,2	2,0	2,5	3,5
Servicefag i øvrigt .....	0,4	0,8	1,0	0,8	1,0	1,1	1,2	2,1	6,4	12,4	17,6
Forskellige andre erhverv <sup>1</sup> .....	9,3	15,0	12,8	12,3	13,0	11,5	8,3	15,0	27,1	19,9	24,9

<sup>1</sup> Omfatter væsentligst bygge- og anlægsvirksomhed.

# Arbejdsmarkedet

## Ledighedsprocent inden for erhvervsgrupper (gennemsnit af månedstal)

	Relative tal										
	1967	1968	1969	1970	1971	1972	1973	1974	1975	1976	1977
<b>Samtlige erhvervsgrupper</b> .....	<b>3,2</b>	<b>5,3</b>	<b>4,4</b>	<b>3,6</b>	<b>4,2</b>	<b>3,9</b>	<b>2,9</b>	<b>5,5</b>	<b>11,4</b>	<b>9,5</b>	<b>11,3</b>
Landbrug m.v. ....	9,9	11,5	11,3	10,5	9,5	8,4	7,2	9,3	15,7	14,1	17,8
Fremstillingsvirksomhed .....	2,6	4,2	3,0	2,1	3,0	2,7	1,9	4,9	12,4	10,5	12,7
Handel m.m. ....	1,8	3,4	3,3	2,3	2,8	3,1	2,3	3,9	8,6	9,2	11,3
Landtransport m.m. ....	3,9	5,8	4,6	3,5	4,1	4,0	2,9	5,1	9,4	7,7	9,1
Søtransport .....	10,1	12,4	11,2	10,2	10,6	12,5	10,9	11,5	15,0	14,8	13,9
Hotel- og restaurationsvirksomhed .....	4,2	7,0	6,7	5,8	6,8	6,8	5,8	9,6	14,4	15,4	19,6
Servicefag i øvrigt .....	0,4	1,3	1,5	1,2	1,5	1,6	1,6	2,4	4,9	5,9	6,9
Forskellige andre erhverv <sup>1</sup> .....	6,2	9,7	8,0	7,5	7,8	6,9	5,0	9,1	15,4	11,0	13,0

1 Omfatter væsentligst bygge- og anlægsvirksomhed.

## Antal ledige inden for lokale områder (gennemsnit af månedstal)

	Angivet i tusinder										
	1967	1968	1969	1970	1971	1972	1973	1974	1975	1976	1977
<b>Hele landet</b> .....	<b>25,4</b>	<b>41,4</b>	<b>34,9</b>	<b>29,0</b>	<b>33,9</b>	<b>31,8</b>	<b>23,8</b>	<b>47,0</b>	<b>106,3</b>	<b>101,6</b>	<b>130,8</b>
Sjælland inkl. København m.v. ....	7,1	13,2	10,5	8,6	10,6	12,2	9,2	18,5	44,3	49,3	61,3
Lolland-Falster .....	1,1	1,4	1,6	1,4	1,2	1,1	0,8	1,4	2,7	2,6	3,5
Bornholm .....	0,4	0,6	0,6	0,5	0,5	0,4	0,3	0,4	0,8	0,7	0,8
Fyn .....	2,5	4,3	3,7	2,8	3,2	2,9	2,0	4,5	10,2	9,4	11,9
Syddjylland .....	1,3	1,8	1,5	1,3	1,3	1,1	0,8	1,3	3,4	2,9	3,6
Østjylland .....	4,3	7,6	6,1	4,9	6,2	4,9	3,4	8,1	19,6	15,5	20,4
Vestjylland .....	3,2	4,7	4,1	3,9	4,4	3,2	2,4	5,1	10,9	8,2	11,7
Nordjylland .....	5,5	7,8	6,8	5,6	6,5	6,0	4,9	7,7	14,4	13,0	17,6

## Ledighedsprocenten inden for lokale områder (gennemsnit af månedstal)

	Relative tal										
	1967	1968	1969	1970	1971	1972	1973	1974	1975	1976	1977
<b>Hele landet</b> .....	<b>3,2</b>	<b>5,3</b>	<b>4,4</b>	<b>3,6</b>	<b>4,2</b>	<b>3,9</b>	<b>2,9</b>	<b>5,5</b>	<b>11,4</b>	<b>9,5</b>	<b>11,3</b>
Sjælland inkl. København m.v. ....	1,9	3,7	2,8	2,3	2,8	3,2	2,4	4,7	9,8	9,2	10,4
Lolland-Falster .....	4,9	6,7	7,3	6,5	5,5	5,2	3,5	6,3	11,7	10,5	13,7
Bornholm .....	6,6	8,6	8,8	7,1	7,0	5,1	3,9	5,5	10,3	8,3	9,9
Fyn .....	3,5	6,0	5,1	3,8	4,3	3,9	2,7	6,1	13,1	11,0	13,2
Syddjylland .....	4,0	5,7	4,5	3,7	3,9	3,3	2,2	3,7	9,4	7,3	8,5
Østjylland .....	3,1	5,5	4,3	3,5	4,5	3,5	2,5	5,8	13,2	9,4	11,7
Vestjylland .....	4,5	6,4	5,3	4,8	5,5	3,9	2,9	5,9	11,4	7,5	10,0
Nordjylland .....	7,6	10,7	8,9	6,9	7,9	7,1	5,8	8,9	15,7	12,7	16,4

Antal i tusinder

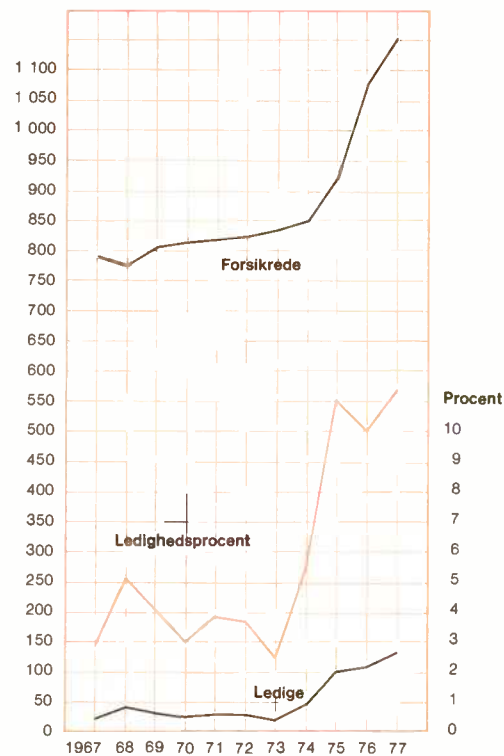

Procent

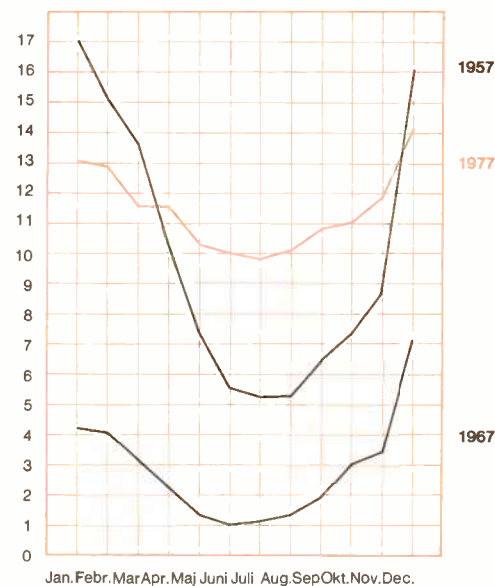

Arbejdsledsheden 1957, 1967 og 1977. Relative tal fordelt på måneder

Arbejdsledshedsforsikrede, ledige og ledighedsprocenten 1967-77

# Arbejdsmarkedet

## Ledighedsprocenten inden for aldersgrupper

(månedstal)	Relative tal										
	1967	1968	1969	1970	1971	1972	1973	1974	1975	1976	1977
<b>Januar</b>											
I alt	4,1	7,8	7,5	5,7	5,3	7,0	3,8	3,8	13,4	12,7	12,5
Under 20 år <sup>1</sup>	2,0	6,1	6,4	4,3	4,9	6,1	2,6	3,7	16,3	15,2	14,7
20-24 år	2,2	8,3	5,8	3,7	4,8	5,9	3,4	3,9	16,2	15,7	15,5
25-34 -	2,5	5,8	5,3	3,8	4,0	5,4	2,9	3,1	12,2	11,1	11,0
35-54 -	4,2	7,6	7,3	5,7	5,0	6,7	3,4	3,3	11,9	10,9	10,1
55-59 -	6,4	10,5	10,7	8,7	7,3	9,5	5,0	4,4	13,5	13,1	13,3
60-64 -	8,7	13,2	13,6	11,1	9,2	12,3	7,4	6,1	16,5	18,2	19,2
65-66 -	12,9	18,1	19,6	16,6	13,9	17,3	13,1	10,7	23,2	27,7	31,8
67 år og derover	8,2	14,0	15,9	11,8	8,4	8,7	6,6	6,5	12,0	8,8	10,3
<b>Juli</b>											
I alt	1,3	2,8	1,6	1,1	2,3	2,4	1,9	4,0	...	9,3	10,2
Under 20 år <sup>1</sup>	1,4	1,4	1,1	0,7	1,5	1,3	1,1	2,8	...	7,9	9,3
20-24 år	1,0	2,5	1,7	1,2	2,6	3,3	2,9	5,2	...	12,7	13,7
25-34 -	0,9	2,4	1,1	0,8	1,9	1,9	1,6	3,8	...	9,5	10,5
35-54 -	1,3	2,4	1,3	0,9	2,0	1,8	1,4	3,2	...	6,8	7,4
55-59 -	1,8	3,4	1,9	1,2	2,6	2,4	1,7	3,6	...	8,2	8,9
60-64 -	2,6	5,1	3,2	2,1	3,7	4,0	2,8	4,9	...	11,6	13,0
65-66 -	3,6	8,1	5,8	3,9	6,3	7,6	5,9	8,6	...	20,7	24,1
67 år og derover	2,3	11,9	9,5	4,3	6,5	6,9	5,6	9,1	...	16,1	16,9

<sup>1</sup> Aldersgrænsen for medlemskab af en arbejdsløshedsskasse er fra august 1975 nedsat fra 18 til 17 år og fra juli 1977 fra 17 til 16 år.

Antal registrerede ledige i alt (gennemsnit af ugetal)	Angivet i tusinder										
	1967	1968	1969	1970	1971	1972	1973	1974	1975	1976	1977
Januar	34,1	68,5	63,8	48,8	48,2	61,0	35,2	42,0	140,7	155,3	177,6
Februar	32,7	62,0	62,8	50,5	41,8	63,9	31,6	34,7	127,7	143,8	175,8
Marts	25,3	55,7	54,0	46,0	43,0	48,8	25,9	27,4	130,1	129,8	161,2
April	18,3	42,2	32,2	25,4	30,1	36,5	32,2	27,2	128,2	119,0	162,9
Maj	10,7	27,6	18,8	10,9	21,1	30,9	14,8	27,4	113,2	106,1	147,4
Juni	7,8	22,7	13,4	7,4	17,6	19,0	10,7	29,1	103,1	99,9	145,9
Juli	9,2	22,4	13,7	8,9	19,5	20,1	13,2	33,6	95,3	111,7	147,5
August	10,6	22,9	13,0	8,1	21,4	17,9	11,4	43,4	114,2	108,4	153,5
September	15,9	22,7	13,2	11,9	20,7	16,5	11,0	55,8	116,8	111,9	159,6
Oktober	24,4	30,4	16,9	17,5	27,4	18,0	12,8	76,7	123,1	128,9	164,2
November	27,4	32,4	22,0	21,9	39,3	21,9	19,4	91,9	127,3	130,4	174,2
December	56,3	72,6	65,1	40,9	54,9	41,6	40,4	116,7	157,3	167,1	203,8

ANM. I det registrerede antal ledige indgår fuldtidsforsikrede ledige arbejdsløshedskassemedlemmer samt ikke-arbejdsløshedsforsikrede ledige, der er tilmeldt arbejdsformidlingskontorerne, og fra januar 1977 tillige deltidsforsikrede ledige arbejdsløshedskassemedlemmer.

Registrerede ledige i procent af samtl. lønmodt. i arbejdsstyrken (gennemsnit af ugetal)	Relative tal										
	1967	1968	1969	1970	1971	1972	1973	1974	1975	1976	1977
Januar	1,9	3,7	3,5	2,6	2,5	3,2	1,8	2,1	6,9	7,6	8,4
Februar	1,8	3,4	3,4	2,7	2,2	3,3	1,6	1,7	6,2	7,0	8,4
Marts	1,4	3,0	2,9	2,4	2,3	2,5	1,3	1,4	6,3	6,3	7,7
April	1,0	2,3	1,8	1,3	1,6	1,9	1,6	1,4	6,3	5,8	7,7
Maj	0,6	1,5	1,0	0,6	1,1	1,0	0,7	1,4	5,5	5,2	7,0
Juni	0,4	1,2	0,7	0,4	0,9	1,0	0,5	1,5	5,0	4,9	6,9
Juli	0,5	1,2	0,7	0,5	1,0	1,0	0,7	1,7	4,6	5,4	7,0
August	0,6	1,3	0,7	0,4	1,1	0,9	0,6	2,2	5,6	5,3	7,3
September	0,9	1,2	0,7	0,6	1,1	0,8	0,6	2,8	5,7	5,5	7,6
Oktober	1,3	1,7	0,9	0,9	1,4	0,9	0,6	3,7	6,0	6,1	7,6
November	1,5	1,8	1,2	1,2	2,0	1,1	1,0	4,5	6,2	6,2	8,1
December	3,1	4,0	3,5	2,2	2,8	2,1	2,0	5,7	7,7	7,9	9,5

# Sociale forhold

Udgifter til sociale formål <sup>1</sup>	Angivet i millioner kr. Finansår (1. april-31. marts)										Procentvis fordeling	
	1966/67	1967/68	1968/69	1969/70	1970/71	1971/72	1972/73	1973/74	1974/75	1975/76	1966/67	1975/76
<b>Samlede sociale ydelser</b> .....	<b>10313,0</b>	<b>12451,4</b>	<b>14827,7</b>	<b>16821,6</b>	<b>21330,2</b>	<b>25359,3</b>	<b>29406,7</b>	<b>33332,3</b>	<b>42445,1</b>	<b>50976,5</b>	<b>100,0</b>	<b>100,0</b>
Udgifter i forbindelse med sygdom <sup>2</sup> .....	3670,4	4203,9	4951,7	5828,9	6820,1	7808,4	9113,4	10360,5	13076,0	15039,7	35,6	29,5
Heraf:												
Sygesikring og tilsv. off. ydelser .....	1026,5	1175,1	1383,1	1684,8	2139,0	2347,0	2888,2	3016,7	3739,1	4123,4	10,0	8,1
Hospitalsvæsen .....	2142,0	2463,4	2922,1	3400,6	3803,2	4418,8	5040,3	5971,0	7599,9	8885,7	20,8	17,4
Ulykkesforsikring og arbejderbeskyttelse ..	218,7	246,4	270,4	300,8	341,6	408,6	428,7	336,4	307,1	450,1	2,1	0,9
Arbejdsløshed og arbejdsanvisning <sup>3</sup> .....	256,9	564,2	782,9	726,5	741,1	1157,5	1042,2	1093,5	3246,0	5785,9	2,5	11,4
Alderdom, invaliditet m.v. <sup>4</sup> .....	4411,7	5194,2	6188,1	7025,3	9304,7	11049,4	12781,3	14845,5	17744,1	20505,9	42,8	40,2
Familier og børn <sup>5</sup> .....	1504,4	1942,5	2261,8	2506,5	3502,9	4103,0	4730,3	5318,3	6251,0	6910,7	14,6	13,5
Almindelig hjælp m.v. <sup>6</sup> .....	114,3	142,2	187,8	216,4	312,1	433,3	451,1	431,1	719,4	985,5	1,1	1,9
Personskader v. militær- og krigsulykker ..	22,9	24,3	28,0	30,5	46,4	59,0	74,9	93,0	114,6	144,8	0,2	0,3
Centrale administrationsomkostninger <sup>7</sup> ..	113,7	133,7	157,0	186,7	261,3	340,1	784,8	854,0	986,9	1153,9	1,1	2,3

## De sociale ydelsers finansiering

Staten .....	7198,8	8738,9	10375,4	11765,1	15833,5	18700,7	21441,5	24501,3	31210,7	36082,2	69,8	70,8
Kommunerne .....	2035,0	2388,6	2950,4	3371,9	3508,7	4343,4	5149,2	7878,6	10330,9	13759,4	19,7	27,0
Arbejdsgiverne .....	563,9	604,0	661,3	708,9	798,1	908,6	1169,3	999,3	876,9	908,6	5,5	1,8
Medlemsbidrag <sup>8</sup> .....	975,1	1055,4	1165,3	1244,2	1429,0	1637,1	1962,1	422,3	474,4	605,2	9,5	1,2
Renteindtægter, overførsler til/fra fonde ..	÷459,8	÷335,5	÷324,7	÷268,5	÷239,1	÷230,5	÷315,4	÷469,2	÷447,8	÷378,9	÷4,5	÷0,8

## Procentvis fordeling

Staten .....	69,8	70,2	70,0	70,0	74,2	73,7	72,9	73,5	73,5	70,8
Kommunerne .....	19,7	19,2	19,9	20,0	16,5	17,1	17,5	23,6	24,3	27,0
Arbejdsgiverne .....	5,5	4,8	4,5	4,2	3,7	3,6	4,0	3,0	2,1	1,8
Medlemsbidrag <sup>8</sup> .....	9,5	8,5	7,8	7,4	6,7	6,5	6,7	1,3	1,1	1,2
Renteindtægter, overførsler til/fra fonde	÷4,5	÷2,7	÷2,2	÷1,6	÷1,1	÷0,9	÷1,1	÷1,4	÷1,0	÷0,8

## Sociale ydelser i alt i pct. af netto-

nationalindkomsten .....	<b>16,6</b>	<b>18,4</b>	<b>20,1</b>	<b>20,0</b>	<b>22,9</b>	<b>24,9</b>	<b>25,6</b>	<b>25,6</b>	<b>29,1</b>	<b>31,9</b>
--------------------------	-------------	-------------	-------------	-------------	-------------	-------------	-------------	-------------	-------------	-------------

## Sociale ydelser i alt i kroner pr.

indbygger .....	<b>2141</b>	<b>2566</b>	<b>3040</b>	<b>3428</b>	<b>4308</b>	<b>5096</b>	<b>5872</b>	<b>6619</b>	<b>8398</b>	<b>10064</b>
-----------------	-------------	-------------	-------------	-------------	-------------	-------------	-------------	-------------	-------------	--------------

## Sociale ydelser i kroner pr. indbygger

deflateret med forbrugerprisindekset (inkl. bolig), 1964 = 100 .....	<b>1878</b>	<b>2103</b>	<b>2303</b>	<b>2521</b>	<b>2971</b>	<b>3309</b>	<b>3580</b>	<b>3698</b>	<b>4057</b>	<b>4453</b>
--	-------------	-------------	-------------	-------------	-------------	-------------	-------------	-------------	-------------	-------------

1 Eksklusive anlægsudgifter. 2 Sygesikring; dagpenge under sygdom; læge-, jordemoder- og sygehusvæsen; stats-hospitaler; forsorg for åndssvage; skoletandpleje.

3 Arbejdsløshedsforsikring; arbejdsanvisning; uddannelse og omskoling af arbejdere; beskæftigelsesforanstaltninger.

4 Folke-, invalide- og enkepension; hjælp i øvrigt til enker; særforsorg; revalidering; plejehjem; boligsikring og bolige for pensionister; omsorgsarbejde for pensionister.

5 Mødrehjælp; dagpenge ved fødsel; sundhedsplejersker; svangerskabshygiejne; lægeundersøgelser af børn; daginsti-tutioner for børn; skolesundhedspleje; børnetilskud; forskuds-vis udbetaling af børnebidrag; husmoder afløsning; boligsik-ring; skolebørns ferierejser. 6 Underholdshjælp.

7 Administrationsomkostninger. Indtil 72 kun arbejds- og so-cialministeriet og kommunernes sociale administration, mens de øvrige administrationsomkostninger er henført til de hoved-grupper, hvortil de hører. Fra 72 samtlige administrationsom-kostninger. 8 Kontingenter til syge- og arbejdsløsheds-kasser; bidrag til ATP.

Procent

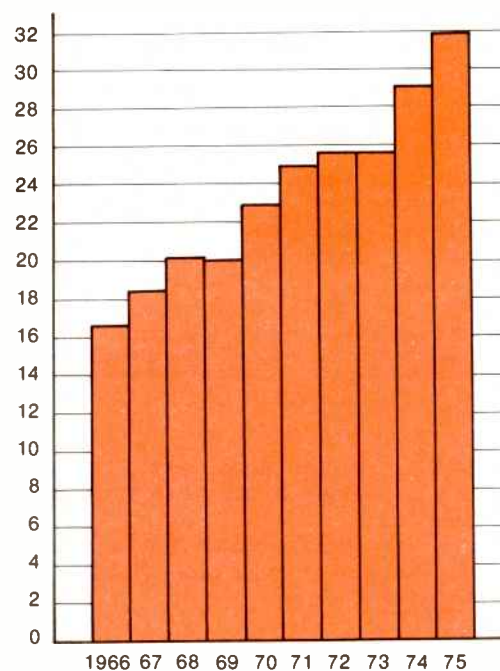

Sociale ydelser i procent af nettonationalindkomsten 1966-75



# Sociale forhold

## Kontant hjælp i henhold til forsorgsloven m.v.

	Finansår (1. april-31. marts)										
	1966/67	1967/68	1968/69	1969/70	1970/71	1971/72	1972/73	1973/74	1974/75	1975/76	1976/77
<b>Antal hovedpersoner<sup>1 2</sup></b> .....	<b>63 420</b>	<b>77 230</b>	<b>84 192</b>	<b>95 739</b>	<b>115 960</b>	<b>143 595</b>	<b>150 689</b>	<b>141 053</b>	<b>179 291</b>	<b>210 384</b>	...
<b>Udgift, i mill. kroner</b> .....	<b>117,6</b>	<b>151,1</b>	<b>204,8</b>	<b>224,0</b>	<b>327,1</b>	<b>491,4</b>	<b>607,1</b>	<b>481,1</b>	<b>766,9</b>	<b>1 174,0</b>	...
<b>Almindelig hjælp</b>											
Antal hovedpersoner <sup>1 2</sup> .....	48 062	60 104	66 284	75 518	90 958	111 699	114 828	107 269	141 464	153 670	...
Udgift, i mill. kroner .....	67,5	90,6	130,1	142,6	206,6	313,7	329,3	298,3	545,8	774,8	...
<b>Overgangs- og uddannelseshjælp m.v. til enlige forsørgere</b>											
Antal hovedpersoner <sup>2</sup> .....	218	272	344	906	3 664	5 271	6 949	8 074	8 502	9 341	...
Udgift, i mill. kroner .....	0,4	0,6	1,0	2,1	12,5	24,4	31,1	35,9	47,4	65,2	...
<b>Indkaldte værnepligtige</b>											
Antal hovedpersoner <sup>2</sup> .....	6 929	6 975	6 860	7 277	8 166	10 141	9 911	10 002	11 200	10 577	...
Udgift, i mill. kroner .....	30,0	30,8	32,0	31,6	39,7	49,3	46,7	44,0	56,7	58,9	...
<b>Anden udvidet hjælp<sup>3</sup></b>											
Antal hovedpersoner <sup>2</sup> .....	6 610	8 720	10 610	12 293	15 470	20 310	24 388	24 564	28 584	55 164	...
Udgift, i mill. kroner .....	16,5	25,2	36,9	42,2	60,2	91,3	187,7	101,6	114,3	271,5	...
<b>Kontingenthjælp</b>											
Antal hovedpersoner <sup>2</sup> .....	23 042	28 390	28 527	27 791	33 782	44 788	41 441	4 529 <sup>4</sup>	7 616 <sup>4</sup>	9 048 <sup>4</sup>	...
Udgift, i mill. kroner .....	3,2	3,9	4,8	5,5	8,1	12,7	12,3	1,3	2,7	3,6	...
<b>Personer med forsorgshjælp m.v. i pct. af befolkningen (15-66 år)<sup>5</sup></b> .....											
	3	3	4	4	4	4	5	4	5	6	...

1 Hver hovedperson indgår kun én gang i tallet, selv om der er modtaget flere former for hjælp.

2 Ægtepar er talt som én hovedperson.

3 Tallene inkluderer hjælp til enker efter enkepensionslovens § 15 og underholdshjælp til personer under revalidering.

4 Omfatter kun kontingenthjælp til arbejdsløshedskasse. Antallet er ikke medregnet i det samlede antal af modtagere.

5 Ved beregningen af de forsorgsunderstøttede som procent af hele befolkningen i alderen 15-66 år er gifte, der fik hjælp, regnet som 2 personer. I oplysningerne om antallet af forsorgsunderstøttede hovedpersoner er ægtefæller derimod regnet som 1 »hovedperson«.

## Børnebidrag

Antal børn .....	86 777	91 649	95 924	104 967	110 667	117 033	128 770	133 631	136 027	140 815	134 870
Udbetalte beløb i mill. kroner .....	137,9	158,0	181,8	197,6	232,1	264,7	296,7	333,4	394,9	460,5	...
Heraf indbetalt af bidragspligtige, procent .....	61	60	58	56	51	56	58	59	58	63	...

## Børnetilskud

Antal børn i januar kvartal med:	Angivet i tusinder										
Almindeligt børnetilskud <sup>1</sup> .....	-	-	-	-	1 209	1 197	1 187	1 235	1 224	1 092	1 084
Forhøjet børnetilskud <sup>2</sup> .....	-	-	-	-	134	148	161	112	117	108	106
Særligt børnetilskud <sup>3</sup> .....	-	-	-	-	63	67	69	70	68	67	62

Udgifter i finansåret:	Angivet i millioner kr.										
Almindeligt børnetilskud .....	-	-	-	-	1 312	1 389	1 445	1 640	1 891	1 854	1 796
Forhøjet børnetilskud <sup>4</sup> .....	-	-	-	-	309	361	429	406	392	403	394
Særligt børnetilskud .....	-	-	-	-	142	162	189	204	226	256	230

1 Børn 0-17 år hos gifte forsørgere, fra oktober 73 tillige børn hos ikke-gifte, samlevende forsørgere. Fra juli 75 børn 0-15 år.

2 Børn 0-17 år hos ikke-gifte forsørgere, fra oktober 73 kun børn hos enlige forsørgere. Fra juli 75 børn 0-15 år.

3 Børn 0-17 år af enker og enkemænd samt af invalide- og folkepensionister. Tilskuddet ydes udover almindeligt eller forhøjet børnetilskud.

4 Inklusive ekstra børnetilskud til husstande med forhøjet børnetilskud.

## Institutioner for børn og unge<sup>1</sup>

Antal pladser i:	1966	1967	1968	1969	1970	1971	1972	1973	1974	1975	1976	1977
Vuggestuer .....	4 872	5 518	6 781	8 196	9 132	11 254	12 396	16 402	16 829	17 088	16 818	16 920
Privat dagpleje .....	150	752	1 604	3 965	6 397	10 934	16 097 <sup>2</sup>	20 950 <sup>2</sup>	25 624	23 840 <sup>2</sup>	26 751 <sup>2</sup>	31 319 <sup>2</sup>
Børnehaver .....	36 460	39 491	45 221	50 538	54 951	65 864	75 541	90 650	91 548	91 847	88 638	87 538
Fritidshjem .....	10 309	10 961	12 694	14 033	14 901	16 726	18 163	22 069	22 309	23 585	25 125	25 768
Aldersintegrerede institutioner .....	-	-	-	-	-	-	302	1 228	1 968	6 287	12 261	13 672
Døgninstitutioner for børn og unge <sup>3</sup> .....	9 036	8 952	8 717	7 913	7 744	7 287	7 222	6 817	6 524	6 554	6 356	6 421

1 66-71 samt 74 opgjort pr. 31. marts af Socialstyrelsen. Øvrige år opgjort af Danmarks Statistik. Tællingsdatoer: 72 d. 26. januar; 73 d. 3. oktober; 75 d. 19. marts; 76 d. 7. april; 77 d. 12. januar.

2 Antal indskrevne.

3 Indtil 1968 samtlige pladser på børne- og ungdomshjem, fra 1969 pladser på anerkendte hjem.

## Særforsorg<sup>1</sup>

Patienter på særforsorgsinstitutioner <sup>2</sup> .....	29 065	29 533	30 311	33 496	31 994	31 036	31 902	31 936	32 768	32 033	31 123	...
Heraf åndssvage .....	21 583	21 624	21 985	22 709	22 146	21 281	22 120	21 954	21 734	21 384	21 036	...
Samlet udgift til særforsorg i finansåret, i millioner kr. ....	465,0	525,3	597,1	687,7	811,0	919,7	1 040,2	1 177,5	1 362,4	1 587,9	1 701,0	...

1 Indtil 1965/66 var forsorg for sindssyge inkluderet i særforsorgen. Udgifterne fra 1965/66 og patienttallene fra 1966 er derfor eksklusive udgifter og pladser til sindssyge.

2 Ved finansårenes udgang.

## Mødrehjælpen

Antal kvinder, der har søgt hjælp .....	39 737	39 924	38 651	39 641	38 902	41 480	42 347	37 601	31 777	...	...	...
Ansøgere om afbr. af svangersk. (ab. prov.) .....	9 411	9 445	8 696	9 616	8 760	9 962	12 052	8 316	2 908	...	...	...
Heraf indstillet til abortus provocatus .....	5 826	6 123	6 284	7 260	6 962	8 241	10 502	7 361	1 179	...	...	...
Antal rejste faderskabssager .....	7 761	7 448	7 509	...	8 297	9 098	9 432	9 859	10 481	...	...	...
Udgift til mødrehjælp, i millioner kr. ....	23,3	29,8	35,1	39,1	49,4	59,2	62,9	65,6	72,8	72,8	...	...



# Sociale forhold

Folke-, invalide- og enkepension	Personaltallene refererer til finansårets slutning, beløbene vedrører hele finansåret										
	1966/67	1967/68	1968/69	1969/70	1970/71	1971/72	1972/73	1973/74	1974/75	1975/76	1976/77
Samtlige pensionister	629347	647368	670443	698391	727297	758068	791736	771730	786853	802469	811809
Samtlige pensionister i pct. af befolkningen (15-66 år)	20	20	21	21	22	23	24	23	24	24	24
Udgifter til samtlige pensionister, i millioner kroner	3955,0	4652,9	5458,5	6173,6	8218,0	9656,4	11232,8	12929,0	15384,4	17862,5	...
Pensionister med folkepension	418774	433615	451657	475070	589732	610693	634199	609312	622392	635307	644319
Mænd	160649	167294	175205	184933	234831	242533	247357	251709	255121	259051	261866
Kvinder	258125	266321	276452	290137	354901	368160	386842	357603	367271	376256	382453
Folkepensionister (67 år og derover) med almindelig pension i pct. af befolkningen (67 år og derover)	76	77	79	80	99	99	99	99	100	100	100
Udgifter til folkepension, i millioner kroner	2410,1	2747,7	3170,2	3530,6	5061,1	5730,2	6432,8	7329,7	8494,4	9749,0	...
Pensionister med folkepensionens mindstebeløb	99485	96674	94784	93257	2296	357	159	15	12	11	2
Mænd	46908	44964	43259	41818	840	130	54	4	6	6	2
Kvinder	52577	51710	51525	51439	1456	227	105	11	6	5	-
Folkepensionister med mindstebeløb i pct. af befolkningen (67 år og derover)	21	20	19	18	0	0	0	0	0	0	0
Udgifter til mindstepens., i millioner kroner	117,6	133,3	147,0	154,4	4,4	0,0	0,4	0,4	0,1	0,1	...
Invalidepensionister	94448	100114	106959	112240	117934	129228	139066	144262	146695	149616	150059
Mænd	47163	49358	53093	55449	58140	63545	68229	70585	71702	73164	73288
Kvinder	47285	50756	53866	56791	59794	65683	70837	73677	74993	76452	76771
Invalidepensionister i pct. af befolkningen (15-66 år)	3	3	3	3	4	4	4	4	4	4	4
Udgifter til invalidepension, i millioner kroner	879,5	1116,6	1333,6	1482,0	1855,4	2220,5	2627,4	2988,2	3490,3	4044,8	...
Enkepensionister	16640	16965	17043	17824	17335	17790	18312	18141	17754	17535	17429
Enkepensionister i pct. af enker (45-61 år)	36	36	37	38	37	39	40	40	39	39	39
Udgifter til enkepension, i millioner kroner	108,7	122,0	137,0	150,3	178,9	199,1	219,4	238,5	270,0	301,8	...
Udgifter til alderdoms- og plejehjem, i millioner kroner	439,1	533,3	670,7	856,3	1118,2	1506,6	1952,8	2372,2	3129,6	3766,8	...

1 Tallene for 1974 og fremover kan ikke umiddelbart sammenlignes med tallene for de tidligere år. Fra 1. januar 1974 bortfaldt den særlige adgang til folkepension for 62-66 årige kvinder gift med folke- eller invalidepensionister. I stedet ydes hustrutillæg til den pensionerede ægtefælle.

## Kr. pr. indbygger

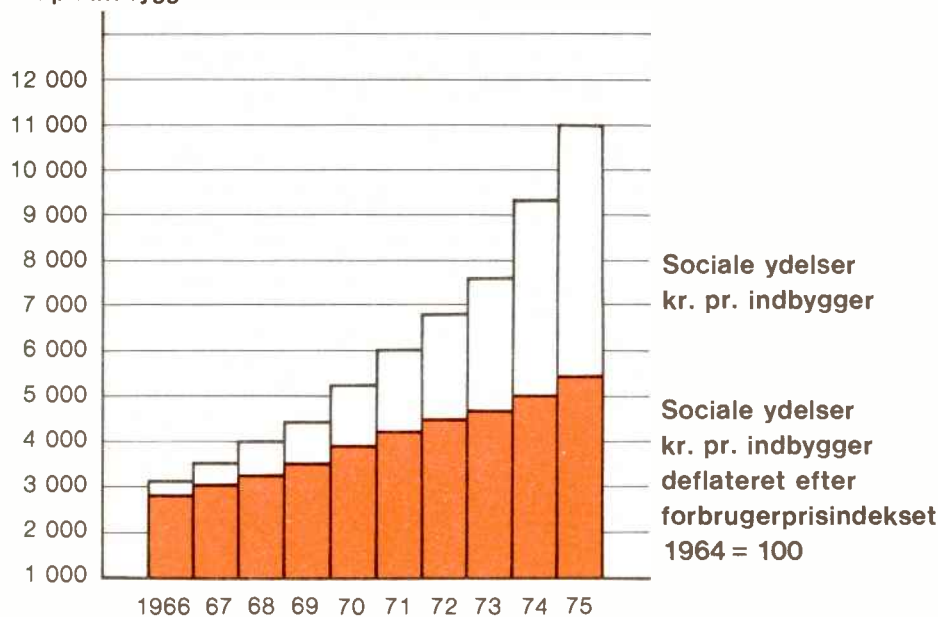

## Sociale ydelser pr. indbygger 1966-75

# Strafferetsplejen

	1966	1967	1968	1969	1970	1971	1972	1973	1974	1975	1976	1977
<b>Anmeldte forbrydelser</b> .....	<b>152548</b>	<b>170831</b>	<b>194326</b>	<b>209745</b>	<b>260072</b>	<b>298590</b>	<b>301142</b>	<b>311324</b>	<b>325573</b>	<b>290450</b>	<b>276731</b>	<b>307416</b>
Sædelighedsforbrydelser .....	4210	3275	3060	2819	2461	2702	2201	2035	2068	2258	2402	2369
Voldsforbrydelser .....	2901	3174	3309	3571	3726	4121	3876	3848	4183	5586	5844	6657
Ejendomsforbrydelser .....	143733	162710	186228	201106	252125	289419	292618	303022	316292	279183	265167	293812
Andre forbrydelser .....	1704	1672	1729	2249	1760	2348	2447	2419	3030	3423	3318	4578

<b>Index for</b>	<b>1966 = 100</b>											
<b>anmeldte forbrydelser</b> .....	<b>100</b>	<b>112</b>	<b>127</b>	<b>137</b>	<b>170</b>	<b>196</b>	<b>197</b>	<b>204</b>	<b>213</b>	<b>190</b>	<b>181</b>	<b>202</b>
Sædelighedsforbrydelser .....	100	78	73	67	58	64	52	48	49	54	57	56
Voldsforbrydelser .....	100	109	114	123	128	142	134	133	144	193	201	229
Ejendomsforbrydelser .....	100	113	130	140	175	201	204	211	220	194	184	204
Andre forbrydelser .....	100	98	101	132	103	138	144	142	178	201	195	269

<b>Opklarede forbrydelser</b> .....	<b>51376</b>	<b>55271</b>	<b>63222</b>	<b>62837</b>	<b>73811</b>	<b>80561</b>	<b>80482</b>	<b>86651</b>	<b>86028</b>	<b>80100</b>	<b>74151</b>	<b>78763</b>
Sædelighedsforbrydelser .....	2788	2505	2034	1879	1518	1860	1222	1248	1225	1368	1589	1546
Voldsforbrydelser .....	2594	2848	2917	2974	3112	3385	3330	3173	3333	3550	3768	4161
Ejendomsforbrydelser .....	44710	48615	56904	56408	67844	73615	74102	80619	79631	73104	66426	70755
Andre forbrydelser .....	1284	1303	1367	1576	1337	1701	1828	1611	1839	2078	2368	2301

<b>Opklarede forbrydelser i pct. af</b>	<b>Relative tal</b>											
<b>anmeldte</b> .....	<b>34</b>	<b>32</b>	<b>33</b>	<b>30</b>	<b>28</b>	<b>27</b>	<b>27</b>	<b>28</b>	<b>26</b>	<b>28</b>	<b>27</b>	<b>26</b>
Sædelighedsforbrydelser .....	66	76	66	67	62	69	56	61	59	61	66	65
Voldsforbrydelser .....	89	90	88	83	84	82	86	82	80	64	64	63
Ejendomsforbrydelser .....	31	30	31	28	27	25	25	27	25	26	25	24
Andre forbrydelser .....	75	78	79	70	76	72	75	67	61	61	71	50

<b>Statsfængsler<sup>1</sup></b>	<b>Antal personer</b>											
	1966	1967	1968	1969	1970	1971	1972	1973	1974	1975	1976	1977
<b>Indsatte i årets løb</b> .....	<b>2736</b>	<b>3012</b>	<b>3230</b>	<b>3400</b>	<b>3933</b>	<b>4324</b>	<b>3849</b>	<b>4067</b>	<b>7061</b>	<b>7759</b>	<b>6830</b>	<b>7191</b>
Fængsel .....	1670	1878	2000	2426	3077	3578	3199	3800	4492	4279	3850	3601
Hæfte .....	...	...	...	...	...	...	...	...	2550	3476	2969	3587
Ungdomsfængsel <sup>2</sup> .....	904	877	967	697	596	504	426	171	.	.	.	.
Andre former for frihedsstraf <sup>3</sup> .....	162	257	263	277	260	242	224	96	19	4	11	3
<b>Belægning ved årets udgang</b> .....	<b>1407</b>	<b>1757</b>	<b>1738</b>	<b>1566</b>	<b>1667</b>	<b>1753</b>	<b>1544</b>	<b>1409</b>	<b>1708</b>	<b>1556</b>	<b>1341</b>	<b>1233</b>
Fængsel .....	839	936	970	949	1139	1287	1193	1396	1650	1492	1293	1181
Hæfte .....	...	...	...	...	...	...	...	...	50	46	25	32
Ungdomsfængsel <sup>2</sup> .....	384	394	398	282	258	222	148	.	.	.	.	.
Andre former for frihedsstraf <sup>3</sup> .....	184	427	370	335	270	244	203	13	8	18	23	20

<sup>1</sup> Statistikken omfatter ikke indsatte i arresthuse og for 1966 heller ikke forvarede.

<sup>2</sup> Ungdomsfængsel blev afskaffet i 1973.

<sup>3</sup> Omfatter fra 1974 udelukkende forvaring.

# Strafferetsplejen

Afgørelser for overtrædelser af	Antal afgørelser										
	1966	1967	1968	1969	1970	1971	1972	1973	1974	1975	1976
<b>straffeloven i alt</b> .....	<b>13 465</b>	<b>13 648</b>	<b>15 430</b>	<b>15 103</b>	<b>16 935</b>	<b>18 857</b>	<b>19 429</b>	<b>19 870</b>	<b>21 918</b>	<b>22 668</b>	<b>20 419</b>
<b>Heraf:</b>											
<b>Bøder<sup>1</sup></b> .....	<b>2 221</b>	<b>2 228</b>	<b>2 546</b>	<b>2 316</b>	<b>2 387</b>	<b>2 548</b>	<b>4 079</b>	<b>6 211</b>	<b>7 414</b>	<b>7 989</b>	<b>7 954</b>
Mænd .....	2 096	2 110	2 400	2 182	2 256	2 399	3 651	5 337	6 346	6 782	6 874
Kvinder .....	125	118	146	134	131	149	428	874	1 068	1 207	1 080
<b>Tiltalefrafald</b> .....	<b>4 063</b>	<b>3 632</b>	<b>4 437</b>	<b>4 329</b>	<b>4 975</b>	<b>5 768</b>	<b>5 018</b>	<b>2 947</b>	<b>2 761</b>	<b>2 999</b>	<b>2 148</b>
Mænd .....	3 482	3 069	3 689	3 602	4 076	4 848	4 400	2 676	2 519	2 753	1 988
Kvinder .....	581	563	748	727	899	920	618	271	242	246	160
<b>Domfældelser<sup>2</sup></b>											
<b>Betingede domme</b> .....	<b>2 826</b>	<b>3 127</b>	<b>3 442</b>	<b>3 353</b>	<b>4 042</b>	<b>4 706</b>	<b>5 051</b>	<b>4 969</b>	<b>5 789</b>	<b>5 903</b>	<b>5 123</b>
<b>Hæfte</b>											
Mænd .....	113	97	129	105	91	117	151	182	194	200	215
Kvinder .....	3	6	10	12	9	14	12	9	13	13	13
<b>Fængsel</b>											
Mænd .....	1 174	1 181	1 280	1 280	1 614	1 885	1 997	2 016	2 446	2 537	2 124
Kvinder .....	220	213	185	199	206	233	227	228	272	266	227
<b>Strafudmålingen udsat</b>											
Mænd .....	1 085	1 308	1 523	1 455	1 727	2 082	2 258	2 127	2 440	2 432	2 127
Kvinder .....	231	322	315	302	395	375	406	407	424	455	417
<b>Ubetingede domme</b> .....	<b>4 355</b>	<b>4 661</b>	<b>5 005</b>	<b>5 105</b>	<b>5 531</b>	<b>5 835</b>	<b>5 281</b>	<b>5 743</b>	<b>5 954</b>	<b>5 777</b>	<b>5 194</b>
<b>Hæfte</b>											
Mænd .....	928	1 047	1 094	1 128	1 171	1 110	1 143	1 156	1 046	1 084	1 000
Kvinder .....	10	21	13	25	18	16	17	14	16	15	18
<b>Fængsel</b>											
Mænd .....	2 701	2 898	3 150	3 232	3 578	3 938	3 462	4 167	4 544	4 401	3 864
Kvinder .....	102	91	85	94	84	91	72	83	136	106	115
<b>Andre<sup>3</sup></b>											
Mænd .....	597	588	638	617	648	665	572	308	192	157	186
Kvinder .....	17	16	25	9	32	15	15	15	20	14	11
<b>Domfældelser, bet. og ubet., i alt</b> .....	<b>7 181</b>	<b>7 788</b>	<b>8 447</b>	<b>8 458</b>	<b>9 573</b>	<b>10 541</b>	<b>10 332</b>	<b>10 712</b>	<b>11 743</b>	<b>11 680</b>	<b>10 317</b>
<b>Mænd</b>											
Sædelighedsforbrydelser .....	443	335	325	269	280	229	214	240	242	229	274
Voldsforbrydelser .....	867	839	878	965	1 082	1 056	1 141	1 177	1 255	1 402	1 456
Ejendomsforbrydelser .....	5 078	5 691	6 376	6 335	7 243	8 222	7 954	8 195	8 982	8 722	7 366
Andre forbrydelser .....	210	254	235	248	224	290	274	344	383	458	420
<b>Kvinder</b>											
Sædelighedsforbrydelser .....	6	5	2	2	5	8	4	1	2	1	10
Voldsforbrydelser .....	25	23	19	22	35	31	31	25	50	39	46
Ejendomsforbrydelser .....	471	540	535	560	635	657	681	690	773	778	690
Andre forbrydelser .....	81	101	77	57	69	48	33	40	56	51	55

1 Afgørelser, hvor sanktionen alene er bøde. Tallene omfatter bødedødsdomme og bødedømme.

2 Domfældelser til højere straf end bøde. Domfældelser, hvor straffen er dels betinget, dels ubetinget, er placeret under ubetingede domfældelser.

3 Omfatter varetægt i stedet for straf, militær arrest, ungdomsfængsel, arbejdsbureau, forvaring, sikkerhedsforvaring og sikkerhedsforanstaltninger i øvrigt. Ungdomsfængsel, arbejdsbureau og sikkerhedsforvaring blev afskaffet i 1973.

# Strafferetsplejen

## Antal afgørelser for straffelovs-overtrædelser

## Angivet pr. 100 000 i hver aldersgruppe

	1966	1967	1968	1969	1970	1971	1972	1973	1974	1975	1976
<b>Mænd (15 år og derover)</b> .....	<b>679</b>	<b>680</b>	<b>763</b>	<b>741</b>	<b>817</b>	<b>908</b>	<b>933</b>	<b>944</b>	<b>1 031</b>	<b>1 059</b>	<b>953</b>
15 år .....	1 360	1 300	1 562	1 538	1 632	1 851	2 129	2 138	2 227	2 606	1 943
16 » .....	2 160	1 939	2 434	2 388	2 636	3 289	3 542	3 518	4 010	4 125	3 619
17 » .....	2 561	2 267	2 663	2 718	3 177	3 638	4 114	3 762	3 986	4 488	3 480
18 » .....	2 569	2 466	2 999	2 850	3 324	3 737	4 002	4 015	4 158	4 384	3 865
19 » .....	2 212	2 401	2 796	2 850	3 086	3 472	3 685	3 739	4 275	4 209	3 731
20 » .....	1 825	1 988	2 394	2 296	2 693	2 985	3 177	3 267	3 528	3 674	3 055
21 » .....	1 617	1 680	1 901	1 967	2 201	2 431	2 513	2 838	3 059	2 973	2 858
22 » .....	1 535	1 580	1 596	1 585	1 886	1 957	2 105	2 344	2 610	2 668	2 528
23 » .....	1 372	1 432	1 580	1 431	1 630	1 819	1 836	1 944	2 281	2 326	2 240
24 » .....	1 194	1 244	1 357	1 384	1 304	1 542	1 456	1 624	1 927	2 005	1 963
25-29 år .....	946	983	1 029	1 030	1 136	1 249	1 181	1 195	1 321	1 299	1 310
30-39 » .....	564	570	635	601	680	726	708	717	798	826	769
40-49 » .....	298	299	325	320	329	373	398	378	401	437	385
50-59 » .....	153	159	173	158	162	170	161	173	185	187	173
60 år og derover .....	48	53	59	52	47	48	55	50	49	51	53
<b>Kvinder (15 år og derover)</b> .....	<b>69</b>	<b>72</b>	<b>81</b>	<b>79</b>	<b>93</b>	<b>93</b>	<b>92</b>	<b>96</b>	<b>110</b>	<b>116</b>	<b>102</b>
15 år .....	137	162	227	207	189	251	210	181	221	250	199
16 » .....	245	205	292	307	339	326	358	332	337	400	305
17 » .....	263	265	331	281	359	383	390	345	396	386	259
18 » .....	255	282	327	311	387	356	334	347	419	338	293
19 » .....	209	238	298	226	295	359	321	399	423	370	356
20 » .....	206	218	222	226	276	298	249	327	407	404	267
21 » .....	198	174	236	155	226	264	251	240	293	298	279
22 » .....	160	184	137	172	157	224	214	228	299	328	271
23 » .....	132	152	158	131	153	180	180	194	282	289	223
24 » .....	124	108	153	168	163	171	143	182	207	220	218
25-29 år .....	77	92	104	122	133	126	137	134	144	183	160
30-39 » .....	64	66	55	59	86	82	85	94	112	121	115
40-49 » .....	41	38	48	48	59	50	58	61	66	71	74
50-59 » .....	23	29	29	32	36	29	28	33	35	39	33
60 år og derover .....	8	7	12	11	10	10	7	10	11	10	12

## Afgørelser pr. 100 000 indbyggere

### Mænd

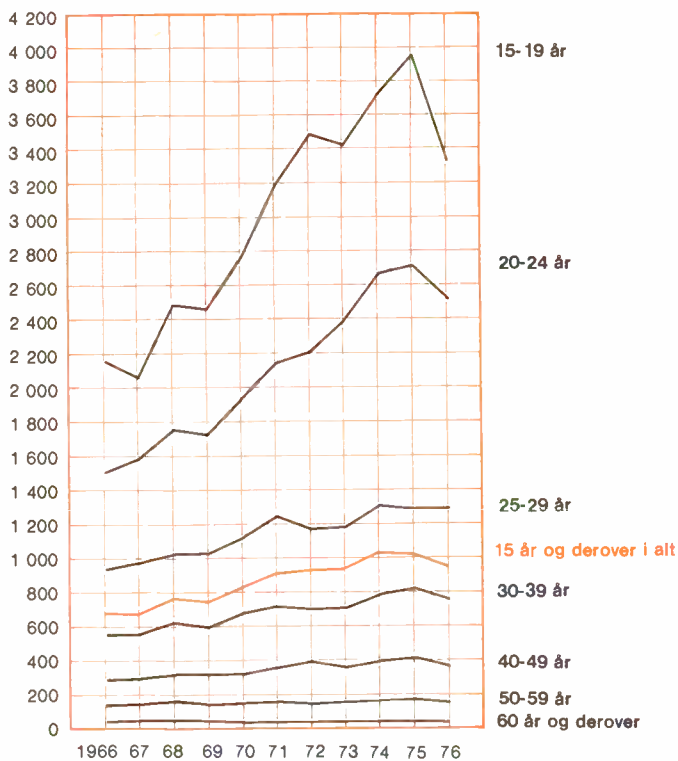

Afgørelser for straffelovsovertrædelser fordelt på alder. Mænd 1966-76. Relative tal

## Afgørelser pr. 100 000 indbyggere

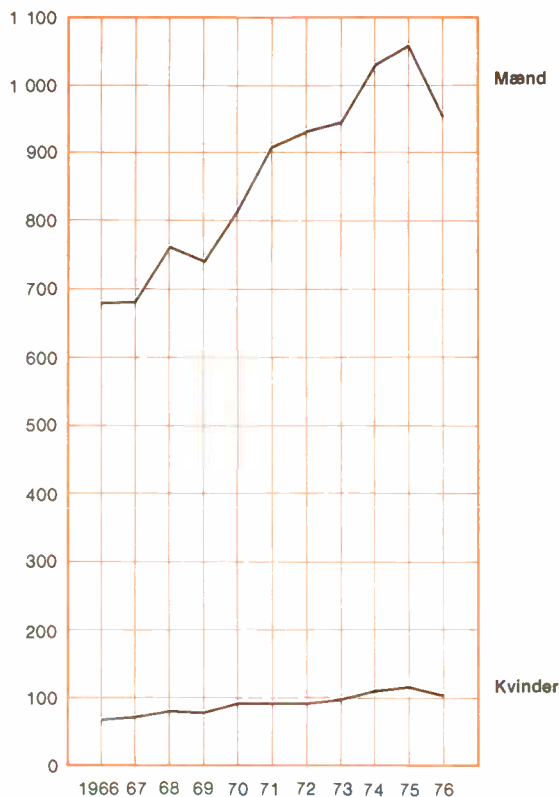

Afgørelser for straffelovsovertrædelser fordelt på køn 1966-76. Relative tal

# Undervisning

	Antal elever i undervisningsåret											Procentvis fordeling	
	1966/67	1967/68	1968/69	1969/70	1970/71	1971/72	1972/73	1973/74	1974/75	1975/76	1976/77	1966/67	1976/77
<b>Elever i alt</b> .....	<b>707152</b>	<b>718897</b>	<b>732995</b>	<b>745732</b>	<b>768780</b>	<b>796681</b>	<b>826734</b>	<b>855542</b>	<b>862663</b>	<b>865845</b>	<b>864674</b>	<b>100,0</b>	<b>100,0</b>
<b>Folkeskolen m.v.</b> .....	<b>700824</b>	<b>711361</b>	<b>723349</b>	<b>734318</b>	<b>755322</b>	<b>780832</b>	<b>808745</b>	<b>835701</b>	<b>843063</b>	<b>845908</b>	<b>845531</b>	<b>99,1</b>	<b>97,8</b>
Børnehaveklasse .....	4355	5130	6931	11918	20874	31325	37638	41356	42919	44859	48783	0,6	5,6
1.-7. klasse .....	509276	506014	506131	507403	513458	522065	537141	554578	559745	555521	550115	72,0	63,6
8. klasse/1. real .....	70310	69809	67748	69438	69398	68995	70984	69725	70888	71463	72329	10,0	8,4
9. klasse/2. real .....	50914	59587	61446	59636	61626	62689	62285	67185	65295	67420	68047	7,2	7,9
10. klasse/3. real .....	25726	27337	34791	37941	39181	41909	44508	44284	46183	48167	48402	3,6	5,6
Specialklasser .....	13911	14930	15536	15742	17143	18963	18857	18532	17265	17241	15947	2,0	1,8
1. G .....	9882	11047	12035	12128	12323	12864	14398	15031	14130	14515	15413	1,4	1,8
2. G .....	8749	9230	10093	10729	11137	11446	11932	13395	13780	13306	13609	1,2	1,6
3. G .....	7701	8277	8638	9383	10182	10576	11002	11615	12858	13416	12886	1,1	1,5
<b>Kurser</b> .....	<b>6328</b>	<b>7536</b>	<b>9646</b>	<b>11414</b>	<b>13458</b>	<b>15849</b>	<b>17989</b>	<b>19841</b>	<b>19600</b>	<b>19937</b>	<b>19143</b>	<b>0,9</b>	<b>2,2</b>
Realkursus .....	3156	3471	3561	3779	4268	4598	4400	4216	3834	3782	3309	0,4	0,4
HF-kursus .....	.	816	2448	3838	5039	6733	8903	11174	12080	12639	12682	.	1,4
Studenterkursus .....	3172	3249	3637	3797	4151	4518	4686	4451	3686	3516	3152	0,5	0,4

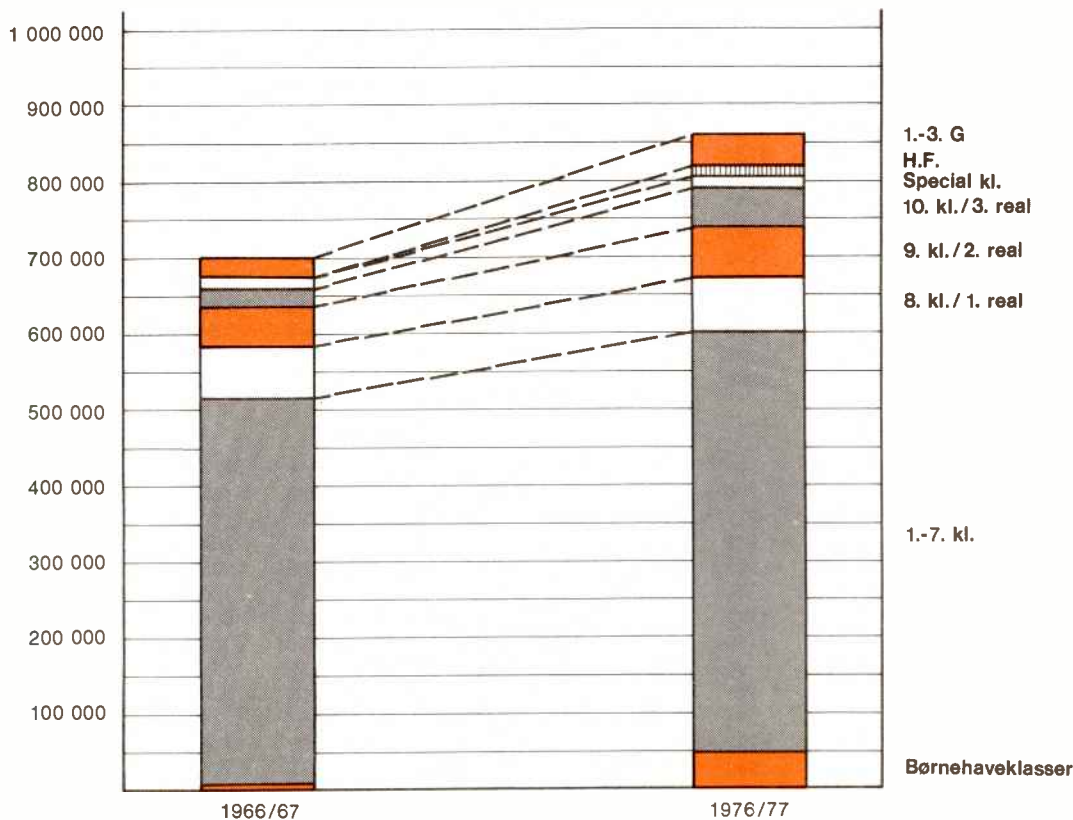

Elevbestand 1966/67 og 1976/77



# Undervisning

## Antal udskrivninger og eksaminer i undervisningsåret

1966/67 1967/68 1968/69 1969/70 1970/71 1971/72 1972/73 1973/74 1974/75 1975/76 1976/77

Udskrivninger i alt	66418	67946	71252	...	...	...	74898	79881	78388	83594	...
<b>Folkeskolen m.v.</b>	<b>64054</b>	<b>65265</b>	<b>68040</b>	<b>68869</b>	<b>69059</b>	<b>65553</b>	<b>66054</b>	<b>69821</b>	<b>68118</b>	<b>72959</b>	...
Børnehaveklasser	...	...	...	...	...	...	...	...	...	...	...
1.-7. klasse	8088	6438	5054	4717	4382	2777	2452	2580	2190	2200	...
8. klasse/1. real	9480	7506	7050	7518	7201	5671	4503	4355	3740	4383	...
9. klasse/2. real	16491	17153	16434	13903	13320	11640	11694	14255	11610	13101	...
10. klasse/3. real	21594	24900	29789	32176	33008	34151	35230	36018	37058	39058	...
Heraf med realeksamen	17944	17481	20240	20220	19588	19403	18915	18736	20551	20618	...
Specialklasser	...	...	...	...	...	...	...	...	...	...	...
1. G	494	733	833	892	766	695	1060	876	606	784	...
2. G	245	303	359	366	345	275	316	362	350	382	...
3. G	...	...	...	...	...	...	10799	11375	12564	13051	...
Heraf med studentereksamen	7662	8232	8521	9297	10037	10344	10672	11158	12282	12731	...
<b>Kurser</b>	<b>2364</b>	<b>2681</b>	<b>3212</b>	...	...	...	<b>8844</b>	<b>10060</b>	<b>10270</b>	<b>10635</b>	...
Realkurser	...	...	...	...	...	...	2223	2052	1887	2029	...
Heraf med realeksamen	1302	1531	1353	...	...	...	1311	1070	1002	1010	...
HF-kurser	...	...	...	...	...	...	4193	5515	6397	6687	...
Heraf med HF-eksamen	...	...	718	1432	2030	2443	3312	4210	4980	5028	...
Studenterkurser	...	...	...	...	...	...	2428	2493	1986	1919	...
Heraf med studentereksamen	1062	1150	1141	1475	1571	1734	1605	1640	1300	1108	...

## Antal elever, finansår (1. april-31. marts)

Ungdomsundervisning	1966/67	1967/68	1968/69	1969/70	1970/71	1971/72	1972/73	1973/74	1974/75	1975/76	1976/77
Højskoler	8814	8234	7929	8356	9029	9021	9750	...	9447	9764	9483
Landbrugsskoler	2222	2279	2089	1965	2005	2466	2165	...	2960	3164	3477
Husholdningsskoler	2283	2043	1835	1673	1733	1903	1240	...	1976	2137	2095
Private efterskoler	7604	7362	7042	7352	6920	7115	6953	...	8367	8917	9258
Ungdomsskoler	71484	72056	83155	94041	101840	107910	117322	137809	130085	137101	142178

ANM. Fra året 1972/73 er undervisningspligten udvidet til også at omfatte 8. klassetrin og fra 1973/74 tillige 9. klassetrin. For årene 1966/67 til 1968/69 forefindes kun i begrænset omfang tal for udskrivninger uden eksamen fra afgangsklasser. Det totale antal udskrivninger er derfor opgjort eksklusiv udskrivninger uden eksamen fra 3. G og kursusklasser.

## Antal elever i undervisningsåret

Højere læreanstalter	1966/67	1967/68	1968/69	1969/70	1970/71	1971/72	1972/73	1973/74	1974/75	1975/76	1976/77
Universiteter og universitetscentre	25409	28939	30329	32481	35413	38442	42353	45670	47406	50861	53378
Danmarks tekniske Højskole	2681	2747	2834	2871	2880	3001	3060	3010	2932	3345	3530
Danmarks Ingeniørakademi	1152	1309	1482	1555	1577	1539	1551	1457	1270	1084 <sup>1</sup>	1185
Veterinær- og Landbohøjskolen	1348	1404	1412	1434	1452	1415	1391	1424	1397	1536	1597
Tandlægehøjskoler	1217	1266	1270	1291	1246	1235	1263 <sup>2</sup>	1303 <sup>2</sup>	1315 <sup>2</sup>	1302 <sup>2</sup>	1328
Danmarks farmaceutiske Højskole	379	402	408	577	577	607	607	604	615	681	677
Handelshøjskoler	4731	4787	6333	6909	8290	9308	10013	10574	10541	11964	12875
Arkitektskoler	828	928	999	1592	2356	2569	2790	2889	2666	2664	2593
Musikkonservatorier	517	555	630	628	647	671	730	830	808	813	759
Danmarks Biblioteksskole	235	291	425	630	812	866	923	1034	1110	1222	1295
Danmarks Lærerhøjskole <sup>3</sup>	120	284	445	563	799	928	1107	1382	1204	1459	1377
Seminarier	11489	11815	12149	11716	11193	11161	13915	15301	15967	15934	15006
Teknika	3611	3614	3955	4386	4195	3755	3351	2971	2625	2324 <sup>1</sup>	2094 <sup>1</sup>

## Antal eksaminer

Universiteter og universitetscentre	942	1024	1202	1551	1973	2429	2248	2897	3616	3574	...
Danmarks tekniske Højskole	329	393	319	379	274	384	402	417	395	439	...
Danmarks Ingeniørakademi	202	164	208	277	288	268	297	319	202 <sup>1</sup>	150 <sup>1</sup>	...
Veterinær- og Landbohøjskolen	185	208	223	219	284	268	251	252	174	184	...
Tandlægehøjskoler	127	191	192	203	198	191	229	244 <sup>2</sup>	266 <sup>2</sup>	285 <sup>2</sup>	...
Danmarks farmaceutiske Højskole	91	82	118	89	73	91	91	81	74	100	...
Handelshøjskoler	780	807	1005	1172	1414	1730	1847	1782	1727	1986	...
Arkitektskoler	56	68	33	113	126	128	131	222	253	309	...
Musikkonservatorier	65	95	92	96	99	78	68	142	153	137	...
Danmarks Biblioteksskole	87	94	105	141	151	161	187	228	203	220	...
Danmarks Lærerhøjskole <sup>3</sup>	...	6	25	64	60	79	82	117	107	73	...
Seminarier <sup>4</sup>	2917	2922	3552	3512	3723	1053 <sup>4</sup>	2388	2431	3190	3490	...
Teknika	1064	890	785	941	1130	1091	921	753	332 <sup>1</sup>	721	...

<sup>1</sup> Nedgangen skyldes, at hhv. Danmarks Ingeniørakademi i Ålborg og Ålborg Teknikum er lagt ind under Ålborg Universitetscenter.

<sup>2</sup> Incl. tandplejere.

<sup>3</sup> Omfatter kun kandidat- og licentiatstudier.

<sup>4</sup> Det lave antal eksaminer fra seminarier i 1971/72 skyldes overgangen i 1969/70 til ny seminarieuddannelse.

# Kultur

## Finansår (1. april-31.marts)

	1966/67	1967/68	1968/69	1969/70	1970/71	1971/72	1972/73	1973/74	1974/75	1975/76	1976/77
<b>Folkebiblioteker</b>											
Antal biblioteker (inkl. skolebiblioteker) . . . . .	968	950	937	937	276	268	258	252	251	251	250
Bind, angivet i tusinder . . . . .	14501	16001	17439	19556	22034	25034	27741	30581	32798	35304	37636
Udlån, angivet i tusinder . . . . .	34209	36813	40708	44661	54942	63673	71530	76007	83723	92780	95393
<b>Faglige og videnskabelige biblioteker</b>											
Antal biblioteker . . . . .	24	27	27	27	27	30	30	30	29	30	30
Bogbestand, angivet i tusinder . . . . .	5128	5333	5577	5722	6246	6286	6526	6890	7829	8155	8621
Antal bind udlånt, angivet i tusinder . . . . .	603	665	761	909	934	1032	1167	1214	1268	1401	1456
<b>Radio og fjernsyn</b>											
Licenser pr. 31. marts:											
Radiolicenser med betaling . . . . .	302123	267459	235732	206570	182801	164280	151084	144129	136963	118861	106227
Kombinerede radio-TV-licenser . . . . .	1145130	1188006	1227613	1310563	1374907	1411340	1441833	1527170	1556014	1634032	1719284
Heraf med farvetillæg . . . . .	...	...	...	14993	38165	73284	129996	216544	328210	510931	732544
Udsendelsestimer:											
Radio . . . . .	...	13024	13187	12755	12283	12080	12310	13355	13462	14071	14034
Fjernsyn . . . . .	1675	1820	1982	1962	2052	2043	2336	2322	2275	2281	2344
Heraf i farver . . . . .	...	...	...	...	657	874	1253	1390	1640	1690	1914
<b>Udkomne bøger (inkl. småtryk)</b>											
Skønlitteratur . . . . .	1622	1650	1503	1574	1731	1831	1656	1662	1505	1486	1870
Faglitteratur . . . . .	3273	3322	3475	3478	3608	4716	4844	5160	5563	5350	6151
<b>Dagspressen</b>											
Dagblade, antal pr. 1. januar . . . . .	61	61	58	58	57	54	53	52	50	50	50
Søndagsaviser, antal pr. 1. januar . . . . .	16	15	15	13	13	12	11	11	10	10	10
Hverdage, oplag angivet i tusinder <sup>1</sup> . . . . .	1728	1758	1781	1790	1793	1808	1830	1792	1765	1757	1918 <sup>2</sup>
Søndage, oplag angivet i tusinder <sup>1</sup> . . . . .	1294	1305	1317	1294	1271	1252	1221	1197	1171	1246	1233 <sup>2</sup>
<b>Biografer</b>											
Antal faste biografale i 4. kvartal . . . . .	399	395	383	374	359	350	356	367	375	391	420
Faste siddepladser angivet i tusinder . . . . .	136,0	143,2	140,8	138,2	134,4	129,1	128,6	128,1	127,7	125,4	121,9
Antal forestillinger angivet i tusinder . . . . .	215,2	217,7	214,8	212,6	206,9	202,4	202,7	216,9	227,8	255,8	279,0
Solgte billetter angivet i tusinder . . . . .	29700	26769	25589	23856	22132	20680	18899	19221	18919	18643	16696
Benyttelsesgrad (pct.) . . . . .	30,9	27,8	26,5	24,8	23,4	22,4	21,0	21,0	21,0	19,7	18,4

<sup>1</sup> Nettooplag i 1. halvår.

<sup>2</sup> P.gr. af ekstraordinære forhold indgår nogle dagblades nettooplag for januar 1977.

# Offentlige finanser, den samlede offentlige sektors udgifter

Realøkonomisk og funktional fordeling  
af den samlede offentlige sektors udgifter

Angivet i millioner kr. Finansår (1. april-31. marts)  
1970/71 1971/72 1972/73 1973/74 1974/75

## Realøkonomisk fordeling

Aflønning af ansatte	16 529	19 745	22 766	26 633	32 997
Køb af varer og tjenester	9 680	11 085	12 366	13 085	16 471
Salg af varer og tjenester (ikke markedsbestemte)	2 120	2 394	2 691	2 887	3 688
Konsum i alt	24 089	28 436	32 441	36 831	45 780
Subsidier til offentlige virksomheder	841	1 030	1 059	1 275	1 702
Subsidier til private virksomheder	1 770	1 721	2 132	3 299	5 075
Løbende tilskud til personer og private institutioner	13 550	15 459	17 803	20 492	26 027
Løbende tilskud til udlandet	705	930	1 237	1 649	1 804
Renter m.v.	2 007	2 102	2 214	2 536	2 670
Løbende overførsler i alt	18 873	21 242	24 445	29 251	37 278
Driftsudgifter i alt	42 962	49 678	56 886	66 082	83 058
Anlægs- og investeringsudgifter samt køb af bygninger, netto	6 050	6 362	6 734	6 649	7 741
Lagerændring	-	+3	+5	6	7
Køb af jord og rettigheder, netto	+383	+463	+619	+526	88
Kapitalakkumulation i alt	5 667	5 896	6 110	6 129	7 836
Kapitaltilskud til off. virksomheder	1 204	1 266	1 199	1 234	1 635
Kapitaltilskud til private virksomheder	76	64	105	123	111
Kapitaltilskud til personer og private institutioner	59	53	60	70	74
Kapitaltilskud til udlandet	304	305	294	300	382
Kapitaltilskud i alt	1 643	1 688	1 658	1 727	2 202
Kapitaludgifter i alt	7 310	7 584	7 768	7 856	10 038
Udgifter i alt	50 272	57 262	64 654	73 938	93 096

## Funktional fordeling

Generelle offentlige tjenester	4 541	5 163	5 923	7 148	8 276
Generel administration	2 019	2 206	2 475	2 975	3 474
Udenrigstjeneste og internationalt samarbejde	1 321	1 587	1 937	2 435	2 713
Rets- og politivæsen	1 201	1 370	1 511	1 738	2 089
Forsvar og civilforsvar	2 979	3 336	3 440	3 747	4 740
Uddannelse og forskning	8 361	9 855	11 411	12 709	15 344
Sundhedsvæsen	6 402	7 468	8 432	9 295	11 655
Sociale ordninger	16 534	19 255	22 453	25 796	32 810
Sociale sikringsordninger	12 552	14 286	16 363	18 478	23 639
Sociale velfærdsforanstaltninger	3 690	4 623	5 697	6 795	8 470
Andre ufordelte sociale udgifter	292	346	393	523	701
Boligforhold, samfundsplanlægning og forureningsbekæmpelse	1 403	1 505	1 832	2 086	3 482
Rekreative, kulturelle og religiøse forhold	1 805	1 902	2 204	2 476	3 010
Erhvervsøkonomiske foranstaltninger	6 358	6 822	6 896	8 325	11 310
Vedrørende:					
Erhvervslivet som helhed	764	608	695	717	2 799
Landbrug, gartneri, skovbrug og fiskeri m.v.	1 298	1 389	1 720	2 781	2 568
Fremstillingsvirksomhed, bygge- og anlægsvirksomhed samt off. værker m.v.	485	585	605	636	811
Transportnet og transportvirksomhed m.v.	3 707	4 118	3 752	4 050	4 961
Handel og omsætning, liberale erhverv og servicevirksomhed m.v.	104	122	124	141	171
Diverse formål	1 889	1 956	2 063	2 356	2 469
I alt	50 272	57 262	64 654	73 938	93 096

ANM. Vedr. tabellens afgrænsning af den samlede offentlige sektor samt de anvendte definitioner af størrelserne og disses fordeling og periodisering henvises til ordforklaringen under realøkonomisk og funktional fordeling af den samlede offentlige sektors udgifter.

# Offentlige finanser, staten

Angivet i millioner kr. – finansår (1. april–31. marts)

Procentvis  
fordeling

1966/67 1967/68 1968/69 1969/70 1970/71 1971/72 1972/73 1973/74 1974/75 1975/76 1970/71 1975/76

<b>Samtlige indtægter</b> .....	...	...	...	...	<b>35 930</b>	<b>41 856</b>	<b>47 738</b>	<b>55 336</b>	<b>68 758</b>	<b>83 603</b>	<b>100,0</b>	<b>100,0</b>
<b>Løbende indtægter i alt</b> .....	...	...	...	...	<b>38 873</b>	<b>41 830</b>	<b>48 677</b>	<b>59 043</b>	<b>65 546</b>	<b>69 914</b>	<b>108,2</b>	<b>83,6</b>
Overskud af statsvirksomheder .....	...	...	...	...	244	632	696	35	855	1 217	0,7	1,4
Renter og andre formueindtægter .....	...	...	...	...	933	1 060	1 238	1 412	1 779	2 308	2,6	2,8
Skatter og afgifter m.v. ....	...	...	...	...	36 826	39 104	45 332	53 834	59 085	61 006	102,5	73,0
Andre ensidige løbende overførsler i alt .....	...	...	...	...	868	1 032	1 406	3 753	3 819	5 378	2,4	6,4
Fra private .....	...	...	...	...	629	700	765	872	1 116	1 320	1,7	1,6
Fra kommuner, sociale kasser og fonde samt offentlige institutioner .....	...	...	...	...	173	258	338	386	441	1 570	0,5	1,9
Fra udlandet .....	...	...	...	...	66	74	303	2 495	2 262	2 488	0,2	2,9
Andre løbende indtægter .....	...	...	...	...	2	2	5	9	8	5	0,0	0,0
<b>Kapitalindtægter i alt</b> .....	...	...	...	...	<b>+2 943</b>	<b>26</b>	<b>+939</b>	<b>+3 707</b>	<b>3 212</b>	<b>13 689</b>	<b>+8,2</b>	<b>16,4</b>
Kapitaloverførsler i alt .....	...	...	...	...	16	16	17	52	66	69	0,0	0,1
Fra private .....	...	...	...	...	16	16	16	50	58	51	0,0	0,1
Fra kommuner, sociale kasser og fonde samt offentlige institutioner .....	...	...	...	...	0	-	0	1	7	2	0,0	0,0
Fra udlandet .....	...	...	...	...	0	0	1	1	1	16	0,0	0,0
Formueindtægter/-udgifter (÷) grundet ændret afgrænsning og periodisering .....	...	...	...	...	÷20	16	70	10	÷13	173	÷0,0	0,2
Andre kapitalindtægter/-udgifter (÷), netto, bortset fra finansiering (incl. afdrag på udlån) .....	...	...	...	...	÷38	÷300	769	÷20	÷219	313	÷0,1	0,4
Finansiering i alt .....	÷890	348	78	÷431	÷2 901	294	÷1 795	÷3 749	3 378	13 134	÷8,1	15,7
Salg af indenlandske obligationer .....	14	15	34	53	21	26	0	0	0	5 829	0,0	7,0
Træk på Nationalbanken m.v. ....	÷926	166	÷318	÷1 276	÷3 527	÷1 477	÷3 051	÷4 157	2 456	3 778	÷9,8	4,5
Optagelse af lån i udlandet .....	22	167	362	792	605	1 745	1 256	408	922	3 527	1,7	4,2
<b>Samtlige udgifter</b> .....	...	...	...	...	<b>35 930</b>	<b>41 856</b>	<b>47 738</b>	<b>55 336</b>	<b>68 758</b>	<b>83 603</b>	<b>100,0</b>	<b>100,0</b>
<b>Løbende udgifter i alt</b> .....	...	...	...	...	<b>31 844</b>	<b>36 832</b>	<b>42 287</b>	<b>49 414</b>	<b>61 174</b>	<b>74 178</b>	<b>88,6</b>	<b>88,7</b>
Konsum i alt .....	...	...	...	...	9 708	11 085	12 257	13 857	16 847	19 444	27,0	23,3
Aflønning af ansatte .....	...	...	...	...	7 055	8 025	8 981	10 087	12 144	14 195	19,6	17,0
Køb af varer og tjenester, netto .....	...	...	...	...	2 653	3 060	3 276	3 770	4 703	5 249	7,4	6,3
Renter m.v. ....	...	...	...	...	471	528	673	760	867	1 314	1,3	1,5
Subsidier til offentl. og priv. virksomheder .....	...	...	...	...	2 464	2 566	2 981	4 261	6 354	5 027	6,9	6,0
Andre ensidige løbende overførsler i alt .....	...	...	...	...	19 201	22 653	26 376	30 536	37 106	48 393	53,4	57,9
Til personer og private institutioner .....	...	...	...	...	1 206	1 388	1 661	1 906	2 364	2 651	3,4	3,2
Til kommuner, sociale kasser og fonde samt offentlige institutioner .....	...	...	...	...	17 302	20 352	23 498	26 996	32 953	43 252	48,1	51,7
Til udlandet .....	...	...	...	...	693	913	1 217	1 634	1 789	2 490	1,9	3,0
<b>Kapitaludgifter i alt</b> .....	...	...	...	...	<b>4 086</b>	<b>5 024</b>	<b>5 451</b>	<b>5 922</b>	<b>7 584</b>	<b>9 425</b>	<b>11,4</b>	<b>11,3</b>
Bruttokapitalakkumulation i alt .....	...	...	...	...	1 333	1 619	1 696	1 733	1 764	2 080	3,7	2,5
Anlægsudgifter .....	...	...	...	...	1 262	1 564	1 697	1 619	1 722	2 025	3,5	2,5
Lagerændringer .....	...	...	...	...	÷7	÷4	÷7	9	8	4	÷0,0	0,0
Køb af fast ejendom ÷ salg .....	...	...	...	...	44	41	÷30	85	8	12	0,1	0,0
Køb af jord og rettigheder ÷ salg .....	...	...	...	...	34	18	36	20	26	39	0,1	0,0
Kapitaloverførsler i alt .....	...	...	...	...	1 346	1 368	1 280	1 336	1 714	2 320	3,8	2,8
Til offentlige og private virksomheder .....	...	...	...	...	739	749	672	869	1 056	1 740	2,1	2,1
Til personer og private institutioner .....	...	...	...	...	42	27	21	26	29	37	0,1	0,1
Til kommuner, sociale kasser og fonde samt offentlige institutioner .....	...	...	...	...	261	287	293	141	247	197	0,7	0,2
Til udlandet .....	...	...	...	...	304	305	294	300	382	346	0,9	0,4
Nyudlån (excl. sælgerpantebreve) .....	...	...	...	...	973	1 041	1 316	1 330	1 502	1 612	2,7	1,9
Den sociale pensionsfonds obligationskøb .....	...	...	...	...	122	577	805	1 220	2 205	2 847	0,3	3,4
Afdrag på statsgæld .....	...	...	...	...	312	419	354	303	399	566	0,9	0,7
<b>Overskudsbegreber</b>	...	...	...	...	...	...	...	...	...	...	...	...
Løbende overskud .....	...	...	...	...	7 029	4 998	6 390	9 629	4 372	÷4 264	...	...
Løbende overskud ÷ nyinvesteringer .....	...	...	...	...	5 774	3 438	4 700	8 001	2 642	÷6 293	...	...
Finansielt overskud .....	...	...	...	...	5 696	3 379	4 694	7 896	2 608	÷6 344	...	...
Nettofordringserhvervelse .....	...	...	...	...	4 366	2 027	3 431	6 612	960	÷8 595	...	...
Kasseoverskud = ÷ finansieringsbehov .....	890	÷348	÷78	431	2 901	÷294	1 795	3 749	÷3 378	÷13 134	...	...
<b>Formålsfordelte udgifter i alt<sup>1</sup></b> .....	...	...	...	...	<b>35 496</b>	<b>40 860</b>	<b>46 579</b>	<b>53 813</b>	<b>66 154</b>	<b>80 190</b>	<b>100,0</b>	<b>100,0</b>
Generelle offentlige tjenester .....	...	...	...	...	3 566	4 152	4 755	5 677	6 541	7 791	10,0	9,7
Forsvar og civilforsvar .....	...	...	...	...	2 962	3 317	3 418	3 723	4 712	5 363	8,3	6,7
Uddannelse og forskning .....	...	...	...	...	5 335	6 325	7 390	8 134	9 673	8 867	15,0	11,1
Sundhedsvæsen .....	...	...	...	...	2 469	2 753	3 146	4 061	4 437	2 642	7,0	3,3
Sociale ordninger .....	...	...	...	...	13 549	16 121	18 796	21 480	27 099	35 189	38,2	43,9
Boligforhold .....	...	...	...	...	719	813	976	1 069	1 250	1 905	2,0	2,4
Rekreative, kulturelle og religiøse forhold .....	...	...	...	...	1 085	1 119	1 246	1 387	1 657	1 855	3,1	2,3
Erhvervsøkonomiske foranstaltninger .....	...	...	...	...	4 702	5 172	5 464	6 243	8 612	8 038	13,3	10,0
Diverse formål <sup>2</sup> .....	...	...	...	...	1 109	1 088	1 388	2 039	2 173	8 540	3,1	10,6

1 De formålsfordelte udgifter omfatter: løbende udgifter, kapitalakkumulation, kapitaloverførsler samt nyudlån.

2 Omfatter udgifter i forbindelse med statens låntagning samt generelle tilskud til kommunerne.

ANM. Vedrørende definitioner og betydning af de forskellige overskudsbegreber se ordforklaringen under overskudsbegreber i forbindelse med statens finanser.

# Offentlige finanser, staten

Angivet i millioner kr.

	1966	1967	1968	1969	1970	1971	1972	1973	1974	1975	1976	1977
<b>Samlet statsgæld pr. 31. marts</b> .....	<b>5208</b>	<b>3964</b>	<b>4963</b>	<b>4931</b>	<b>3579</b>	<b>501</b>	<b>+ 87</b>	<b>+ 2363</b>	<b>+ 6249</b>	<b>+ 3296</b>	<b>9797</b>	<b>21070</b>
<b>Indenlandsk gæld i alt</b> .....	<b>3219</b>	<b>2044</b>	<b>2823</b>	<b>2518</b>	<b>388</b>	<b>+ 3198</b>	<b>+ 5379</b>	<b>+ 8469</b>	<b>+ 12766</b>	<b>+ 10539</b>	<b>+ 632</b>	<b>2091</b>
Bankgæld m.v. ....	+1247	+2141	+1087	+1129	+2949	+6368	+8295	+11203	+15355	+12986	+8937	+15855
Bunden opsparing .....	474	380	278	171	-	-	-	-	-	-	-	-
Sparebeviser .....	247	219	189	157	122	83	-	-	-	-	-	-
Obligationsgæld .....	3745	3586	3443	3319	3215	3087	2916	2734	2589	2447	8305	17946
<b>Udenlandsk gæld i alt<sup>1</sup></b> .....	<b>1989</b>	<b>1920</b>	<b>2140</b>	<b>2413</b>	<b>3191</b>	<b>3699</b>	<b>5292</b>	<b>6106</b>	<b>6517</b>	<b>7243</b>	<b>10429</b>	<b>18979</b>

1 Ekskl. gæld til Den Internationale Valutafond.

# Offentlige finanser, kommunerne

Angivet i millioner kr. – regnskabsår (1. april–31. marts)

Procentvis  
fordeling

	1965/66	1966/67	1967/68	1968/69	1969/70	1970/71	1971/72	1972/73	1973/74	1974/75*	1975/76	1966/67	1975/76
<b>Drifts- og anlægsudgifter tilsammen</b> .....	...	<b>6 437</b>	<b>7 587</b>	<b>9 103</b>	<b>11 236</b>	<b>12 818</b>	<b>14 615</b>	<b>17 189</b>	<b>21 096</b>	<b>26 579</b>	<b>36 533</b>	...	<b>100,0</b>
<b>Driftsudgifter i alt</b> .....	<b>3 551</b>	<b>4 221</b>	<b>4 886</b>	<b>5 868</b>	<b>6 879</b>	<b>8 643</b>	<b>10 357</b>	<b>12 279</b>	<b>16 161</b>	<b>20 521</b>	<b>30 625</b>	...	<b>83,8</b>
Administration m.m. ....	547	658	740	874	1 039	1 351	1 571	1 894	2 372	2 949	3 420	...	9,4
Social- og sundhedsudgifter ....	958	1 164	1 397	1 742	1 958	1 042	1 496	1 791	3 928	5 114	6 933	...	19,0
Undervisningsvæsen .....	740	851	1 000	1 158	1 336	2 286	2 780	3 180	3 499	4 240	8 615	...	23,6
Sygehuse .....	583	697	760	934	967	1 803	2 154	2 582	3 152	4 139	7 021	...	19,2
Vejvæsen (inkl. anlægsudgifter) .....	341	396	472	562	842	1 082	1 208	1 502	1 528	1 866	1 768	...	4,8
Forskellige udgifter .....	382	455	517	598	737	1 079	1 148	1 330	1 682	2 213	2 868	...	7,8
<b>Anlægsudgifter m.v.</b> .....	... <sup>1</sup>	<b>2 216</b>	<b>2 701</b>	<b>3 235</b>	<b>4 357</b>	<b>4 175</b>	<b>4 258</b>	<b>4 910</b>	<b>4 935</b>	<b>6 058</b>	<b>5 908</b>	...	<b>16,2</b>
Driftsvirksomheder m.v. ....	...	895	1 094	1 256	1 479	1 147	1 040	1 537	1 366	1 760	1 450	...	4,0
Administrationsbyggn. m.m. ....	...	44	54	59	169	230	172	241	161	149	213	...	0,6
Sociale formål .....	...	77	147	221	277	397	362	568	363	358	504	...	1,4
Skoler .....	...	505	572	695	1 129	1 102	1 183	1 202	1 311	1 613	1 530	...	4,2
Sygehuse .....	...	283	335	427	533	710	809	733	769	935	791	...	2,1
Andre anlægsudgifter .....	...	412	499	577	770	589	692	629	965	1 243	1 420	...	3,9
<b>Driftsindtægter i alt</b> .....	<b>4 430</b>	<b>5 411</b>	<b>6 383</b>	<b>7 715</b>	<b>7 860</b>	<b>11 716</b>	<b>14 573</b>	<b>16 263</b>	<b>21 246</b>	<b>25 082</b>	<b>35 087</b>	...	<b>96,0</b>
Skatter og afgifter .....	4 235	5 218	6 003	7 350	7 463	11 055	14 070	15 267	19 904	23 034	26 882	...	73,6
Overskud af virksomh. m.m. ....	370	400	467	477	568	405	407	472	446	440	600	...	1,6
Forskellige formueindtægter ....	183	210	250	303	417	473	570	662	980	1 421	1 433	...	3,9
Renter af gæld .....	+358	+440	+527	+645	+827	+985	+1 143	+1 196	+1 216	+1 262	+1 274	...	+3,5
Tilskud fra staten til nedsættelse af grundskyld .....	-	-	177	179	183	247	252	245	-	-	-	...	-
Tilskud efter objektive kriterier .	.	.	.	.	.	135	-	247	193	400	6 062	...	16,6
Nettotilskud ved komm.udlign. .	.	.	.	.	.	.	95	92	227	214	461	...	1,3
Skattegrundlagstilskud .....	.	.	.	.	.	233	266	416	641	736	725	...	2,0
Vanskeligt stillede komm.m.v. .	-	20	8	47	48	48	24	24	23	29	48	...	0,1
Andre driftsindtægter .....	0	3	5	4	8	105	32	34	48	70	150	...	0,4
<b>Merudgift</b> .....	...	<b>1 026</b>	<b>1 204</b>	<b>1 388</b>	<b>3 376</b>	<b>1 102</b>	<b>42</b>	<b>926</b>	<b>+ 150</b>	<b>1 497</b>	<b>1 446</b>	...	<b>4,0</b>

ANM. 1. Beløbene er de beløb, der fremkommer, efter at der af staten er ydet refusioner til kommunerne af visse af deres udgifter.

ANM. 2. Regnskaberne er opstillet efter statens regnskabsprincipper, der på væsentlige punkter afviger fra kommunernes egne principper.

1 Ejendomsvurderingen pr. 1. august 1965 har medført en sammenblanding af opskrivinger og rene anlægsudgifter i sognekommunerne, hvorfor det ikke har været muligt at give oplysninger om samtlige kommuners anlægsudgifter.



# Offentlige finanser, kommunerne

	Angivet i millioner kr.										1976 <sup>2</sup>	1977 <sup>3</sup>
	1968	1969	1970	1971	1972	1973	1974	1975	1976	1977		
<b>Samlet kommunegæld pr. 31. marts<sup>1</sup></b>	<b>9 580</b>	<b>11 741</b>	<b>13 963</b>	<b>16 252</b>	<b>16 964</b>	<b>17 500</b>	<b>17 910</b>	<b>18 104</b>	<b>18 407</b>	<b>18 975</b>	<b>20 808</b>	
<b>Indenlandsk gæld i alt</b>	<b>8 385</b>	<b>10 323</b>	<b>12 184</b>	<b>14 206</b>	<b>14 634</b>	<b>14 970</b>	<b>15 430</b>	<b>15 522</b>	<b>15 405</b>	<b>15 834</b>	<b>17 234</b>	
Staten	803	1 064	1 138	1 289	1 357	1 343	1 299	1 219	1 134	1 126	1 248	
Banker og sparekasser	1 849	2 025	2 263	2 426	2 073	1 670	1 436	1 255	1 015	979	881	
Realkredit- og obligationslån	2 964	3 896	4 845	5 776	6 395	7 195	8 072	8 682	8 972	9 623	10 936	
Forsikringssselskaber og pensionskasser	1 710	2 133	2 561	3 085	3 337	3 326	3 289	3 231	3 161	3 086	2 925	
Andre långivere	1 059	1 205	1 377	1 630	1 472	1 436	1 334	1 135	1 123	1 020	1 244	
<b>Udenlandsk gæld</b>	<b>1 195</b>	<b>1 418</b>	<b>1 779</b>	<b>2 046</b>	<b>2 330</b>	<b>2 530</b>	<b>2 480</b>	<b>2 582</b>	<b>3 002</b>	<b>3 141</b>	<b>3 574</b>	

1 Inkl. byggelån og kassekreditter.

2 pr. 31. december 1976.

3 pr. 31. december 1977.

## Skatter og afgifter

	Angivet i millioner kr.										Procentvis fordeling	
	1967	1968	1969	1970	1971	1972	1973	1974	1975	1976	1967	1976
<b>Skatter og afgifter i alt</b>	<b>28 116</b>	<b>34 135</b>	<b>38 440</b>	<b>48 023</b>	<b>57 428</b>	<b>65 015</b>	<b>74 000</b>	<b>86 259</b>	<b>87 874</b>	<b>104 377</b>	<b>100,0</b>	<b>100,0</b>
Indkomstskat	12 916	15 593	17 480	24 570	31 312	34 986	42 006	52 686	51 181	59 708	46,0	57,2
Obligatoriske gebyrer og bøder	146	166	156	140	137	169	186	214*	245	336	0,5	0,3
Bidrag til sociale ordninger	1 440	1 567	1 678	1 894	2 128	2 582	1 441	1 091	1 187	1 348	5,1	1,3
Skat af formue, ejendom og besiddelse	2 402	2 455	2 594	3 373	3 728	3 981	4 417	5 312	5 947	6 608	8,5	6,3
Afgifter af varer og tjenester	11 212	14 354	16 532	18 046	20 123	23 297	25 950	26 956	29 314	36 377	39,9	34,9
herunder diverse gebyrer betalt af virksomheder												
<b>Staten</b>	<b>20 998</b>	<b>25 712</b>	<b>28 736</b>	<b>35 188</b>	<b>41 091</b>	<b>46 308</b>	<b>51 979</b>	<b>62 215</b>	<b>60 343</b>	<b>72 109</b>	<b>74,7</b>	<b>69,0</b>
Indkomstskat	8 527	10 119	10 909	15 562	19 345	21 154	23 978	32 904	28 292	32 392	30,3	31,0
Personlige indkomstskat	7 761	9 246	9 974	14 487	18 201	19 925	22 011	30 543	25 920	29 311	27,6	28,0
Selskabsskat	766	873	935	1 075	1 144	1 229	1 967	2 361	2 372	3 081	2,7	3,0
Bøder og obligatoriske gebyrer	134	153	145	134	132	163	180	208	239	330	0,5	0,3
Bidrag til sociale ordninger	62	64	70	74	95	138	127	136	143	116	0,2	0,1
Indbetalt af medlemmer	1	1	1	1	1	1	1	1	1	1	0	0
Indbetalt af arbejdsgivere	61	63	69	73	94	137	126	135	142	115	0,2	0,1
Skat af formue, ejendom og besiddelse	1 096	1 062	1 127	1 422	1 451	1 623	1 820	2 089	2 429	2 979	3,9	2,8
Formueskat	416	327	239	267	270	300	353	343	404	426	1,5	0,4
Arve- & gaveafgift	153	170	171	170	165	249	273	295	336	417	0,5	0,4
Vægtafgifter	501	539	691	963	995	1 054	1 174	1 434	1 673	2 121	1,8	2,0
Ejendomsskat	26	26	26	22	21	20	20	17	16	15	0,1	0
Grundskyld	-	-	-	-	-	-	-	-	-	-	-	-
Ejendomsskyld	26	26	26	22	21	20	20	17	16	15	0,1	0
Grundstigningsskyld	-	-	-	-	-	-	-	-	-	-	-	-
Afgifter af varer og tjenester	11 179	14 314	16 485	17 996	20 068	23 230	25 874	26 878	29 240	36 292	39,8	34,8
Generelle omsætningsafgifter	3 554	6 368	7 702	8 990	10 421	11 752	13 247	14 775	15 117	18 459	12,6	17,8
Told og importafgifter	551	561	635	683	895	1 706	866	804	778	1 062	2,0	1,0
Punktafgifter m.v.	6 620	6 887	7 586	7 712	8 006	8 713	10 198	9 829	11 827	14 718	23,6	14,1
Benzinafgifter	1 183	1 246	1 394	1 475	1 552	1 622	1 736	1 704	1 887	2 215	4,2	2,1
Registrering af motorkøretøjer	1 114	1 148	1 515	1 502	1 483	1 672	2 482	1 586	2 571	4 049	4,0	3,9
Tobaksafgifter	1 919	2 049	2 125	2 146	2 153	2 363	2 626	2 732	2 964	3 375	6,8	3,2
Afgift af øl	865	904	980	978	1 119	1 192	1 286	1 484	1 622	1 738	3,1	1,7
Afgift af vin og frugtvin	167	162	189	217	231	261	237	291	362	448	0,6	0,4
Afgift af spiritus	486	485	502	561	666	757	835	924	1 092	1 290	1,7	1,2
Diverse punktafgifter	886	893	881	833	802	846	994	1 108	1 329	1 603	3,2	1,6
Stempelafgift m.v.	314	353	412	449	506	768	1 243	1 098	960	1 276	1,1	1,2
Afgift af spil ved væddeløb, tipning og biografbilletter	72	74	78	85	87	87	84	78	236 <sup>1</sup>	434	0,3	0,4
Øvrige afgifter	68	71	72	77	153	204	236	294	322	343	0,2	0,3
<b>Sociale kasser og fonde</b>	<b>1 378</b>	<b>1 503</b>	<b>1 608</b>	<b>1 820</b>	<b>2 033</b>	<b>2 444</b>	<b>1 314</b>	<b>955</b>	<b>1 044</b>	<b>1 232</b>	<b>4,9</b>	<b>1,2</b>
Indbetalt af medlemmer	1 056	1 150	1 234	1 415	1 624	1 900	800	450	556	737	3,8	0,7
Indbetalt af arbejdsgivere	322	353	374	405	409	544	514	505	488	495	1,1	0,5

ANM. Skatterne og afgifterne er periodiseret i overensstemmelse med nationalregnskabs definition. Told- og forbrugsafgifterne er principielt henført til den periode, hvor den pågældende vare eller tjeneste er importeret, produceret eller solgt, afhængigt af i hvilket led opkrævningsforetages. De øvrige skatter er henført til den periode, i hvilken de er forfaldne til betaling uden pønale tillæg, d.v.s. morarenter, bøder o.l.

ret eller solgt, afhængigt af i hvilket led opkrævningsforetages. De øvrige skatter er henført til den periode, i hvilken de er forfaldne til betaling uden pønale tillæg, d.v.s. morarenter, bøder o.l.

Tabellen bygger på de enkelte skatte- og afgiftsadministrationers særskilte opgørelser og kan derfor afvige fra ovenstående tabeller for de samlede offentlige finanser, der bygger på statens og kommunernes regnskaber.

1 Incl. afgift af ansvarsforsikring for motorkøretøjer.

# Skatter og afgifter

	Angivet i millioner kr.										Procentvis fordeling	
	1967	1968	1969	1970	1971	1972	1973	1974	1975	1976	1967	1976
<b>Amtskommunerne</b>	<b>289</b>	<b>283</b>	<b>311</b>	<b>612</b>	<b>764</b>	<b>3 598</b>	<b>5 132</b>	<b>5 673</b>	<b>6 785</b>	<b>8 088</b>	<b>1,0</b>	<b>7,7</b>
Indkomstskatter	-	-	-	-	-	2 824	4 176	4 222	5 184	6 477	-	6,2
Personlige indkomstskatter	-	-	-	-	-	2 819	4 161	4 206	5 165	6 455	-	6,2
Kapitalvindingskatter	-	-	-	-	-	5	15	16	19	22	-	0,0
Ejendomsskatter	288	282	309	610	762	772	953	1 448	1 598	1 608	1,0	1,5
Grundskyld	241	233	259	557	704	737	923	1 408	1 551	1 557	0,9	1,5
Ejendomsskyld	42	42	42	35	33	8	-	-	-	-	0,1	-
Dækningsafgifter	5	7	8	18	25	27	30	40	47	51	0,0	0,0
Afgifter af varer og tjenester	1	1	2	2	2	2	3	3	3	3	0,0	0,0
<b>Primærkommunerne</b>	<b>5 451</b>	<b>6 637</b>	<b>7 785</b>	<b>10 403</b>	<b>13 540</b>	<b>12 665</b>	<b>15 577</b>	<b>17 415</b>	<b>19 702</b>	<b>22 948</b>	<b>19,4</b>	<b>22,1</b>
Indkomstskatter	4 389	5 474	6 571	9 008	11 967	11 008	13 852	15 560	17 705	20 839	15,7	20,0
Personlige indkomstskatter	4 254	5 320	6 406	8 818	11 765	10 786	13 490	15 128	17 267	20 273	15,1	19,4
Selskabskatter	135	154	165	190	202	217	347	416	419	544	0,6	0,5
Kapitalvindingskatter	-	-	-	-	-	5	15	16*	19*	22*	-	0,1
Bøder og obligatoriske gebyrer	12	13	11	6	5	6	6	6	6	6	0,0	0,0
Ejendomsskatter	1 018	1 111	1 158	1 341	1 515	1 586	1 644	1 775	1 920	2 021	3,6	2,0
Grundskyld	713	777	810	971	1 133	1 177	1 207	1 307	1 422	1 500	2,5	1,5
Ejendomsskyld	179	179	179	150	140	141	142	122	116	117	0,6	0,1
Grundstigningskyld	-	-	-	-	-	-	-	-	-	-	-	-
Dækningsafgifter	126	155	169	220	242	268	295	346	382	404	0,5	0,4
Afgifter af varer og tjenester	32	39	45	48	53	65	75	74	71	82	0,1	0,1

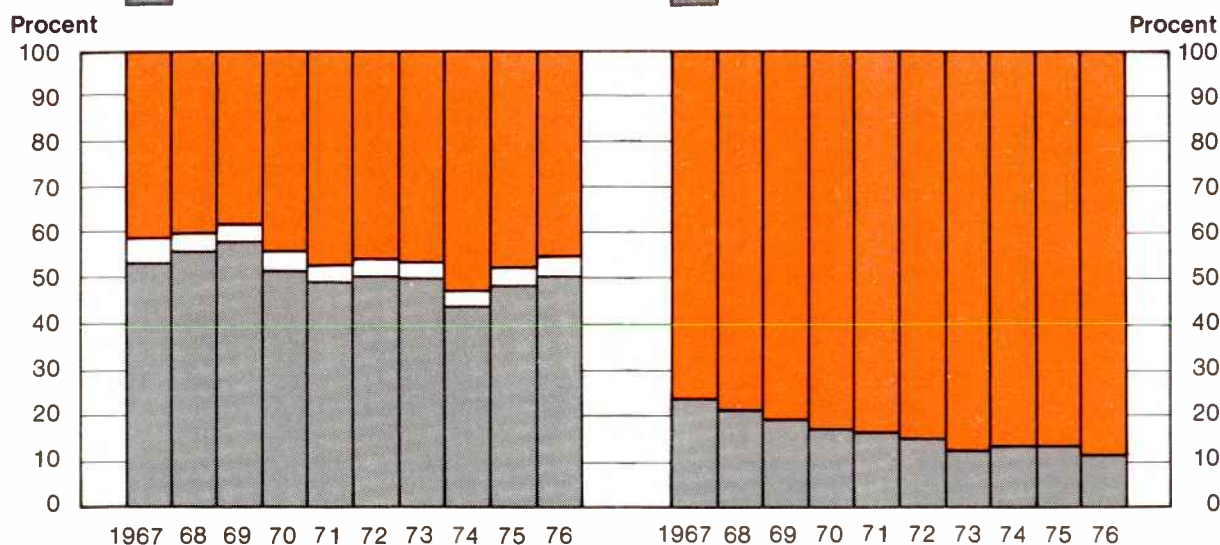
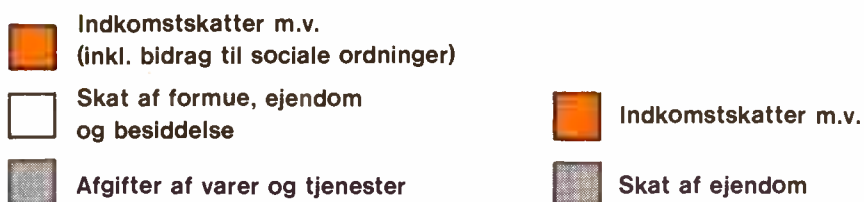

Skatter og afgifter til staten 1967-76.  
Procentvis fordelt efter skatteart

Skatter og afgifter til kommunerne 1967-76.  
Procentvis fordelt efter skatteart

# Skatter og afgifter

	Procentvis fordeling på hovedgrupper									
	1967	1968	1969	1970	1971	1972	1973	1974	1975	1976
<b>Skatter og afgifter i alt</b> .....	<b>100,0</b>	<b>100,0</b>	<b>100,0</b>	<b>100,0</b>	<b>100,0</b>	<b>100,0</b>	<b>100,0</b>	<b>100,0</b>	<b>100,0</b>	<b>100,0</b>
<b>Fordelt efter modtager</b>										
Til staten .....	74,7	75,3	74,7	73,3	71,6	71,2	70,2	72,1	68,7	69,0
Til sociale kasser og fonde .....	4,9	4,4	4,2	3,8	3,5	3,8	1,8	1,1	1,2	1,2
Til amtskommunerne .....	1,0	0,8	0,8	1,3	1,3	5,5	6,9	6,6	7,7	7,7
Til primærkommunerne .....	19,4	19,5	20,3	21,6	23,6	19,5	21,1	20,2	22,4	22,1
<b>Fordelt efter skatteart</b>										
Indkomstskatter m.v. ....	46,0	45,7	45,5	51,2	54,5	53,8	56,8	61,1	58,2	57,2
Bidrag til sociale ordninger .....	5,1	4,6	4,4	3,9	3,7	4,0	1,9	1,3	1,4	1,3
Obligatoriske gebyrer og bøder m.v. ....	0,5	0,5	0,4	0,3	0,2	0,2	0,2	0,2	0,3	0,3
Skat af formue, ejendom og besiddelse ..	8,5	7,2	6,7	7,0	6,5	6,1	6,0	6,2	6,8	6,3
Afgifter af varer og tjenester .....	39,9	42,0	43,0	37,6	35,1	35,9	35,1	31,2	33,3	34,9
<b>Skatter og afgifter til staten i alt</b> .....	<b>100,0</b>	<b>100,0</b>	<b>100,0</b>	<b>100,0</b>	<b>100,0</b>	<b>100,0</b>	<b>100,0</b>	<b>100,0</b>	<b>100,0</b>	<b>100,0</b>
Indkomstskatter m.v. ....	40,6	39,3	38,0	44,2	47,1	45,7	46,1	52,9	46,9	44,9
Bidrag til sociale ordninger .....	0,3	0,3	0,2	0,2	0,2	0,3	0,2	0,2	0,2	0,2
Obligatoriske gebyrer og bøder m.v. ....	0,6	0,6	0,5	0,4	0,3	0,3	0,4	0,3	0,4	0,5
Skat af formue, ejendom og besiddelse ..	5,2	4,1	3,9	4,0	3,5	3,5	3,5	3,4	4,0	4,1
Afgifter af varer og tjenester .....	53,3	55,7	57,4	51,2	48,9	50,2	49,8	43,2	48,5	50,3
<b>Skatter og afg. til kommunerne i alt</b> .....	<b>100,0</b>	<b>100,0</b>	<b>100,0</b>	<b>100,0</b>	<b>100,0</b>	<b>100,0</b>	<b>100,0</b>	<b>100,0</b>	<b>100,0</b>	<b>100,0</b>
Indkomstskatter m.v. ....	76,5	79,1	81,2	81,9	83,8	85,1	87,1	85,6	86,4	88,0
Obligatoriske gebyrer og bøder m.v. ....	0,2	0,2	0,1	0,1	0,0	0,0	0,0	0,0	0,0	0,0
Skat af ejendom .....	22,7	20,1	18,1	17,6	15,8	14,5	12,5	14,0	13,3	11,7
Afgifter af varer og tjenester .....	0,6	0,6	0,6	0,4	0,4	0,4	0,4	0,4	0,3	0,3

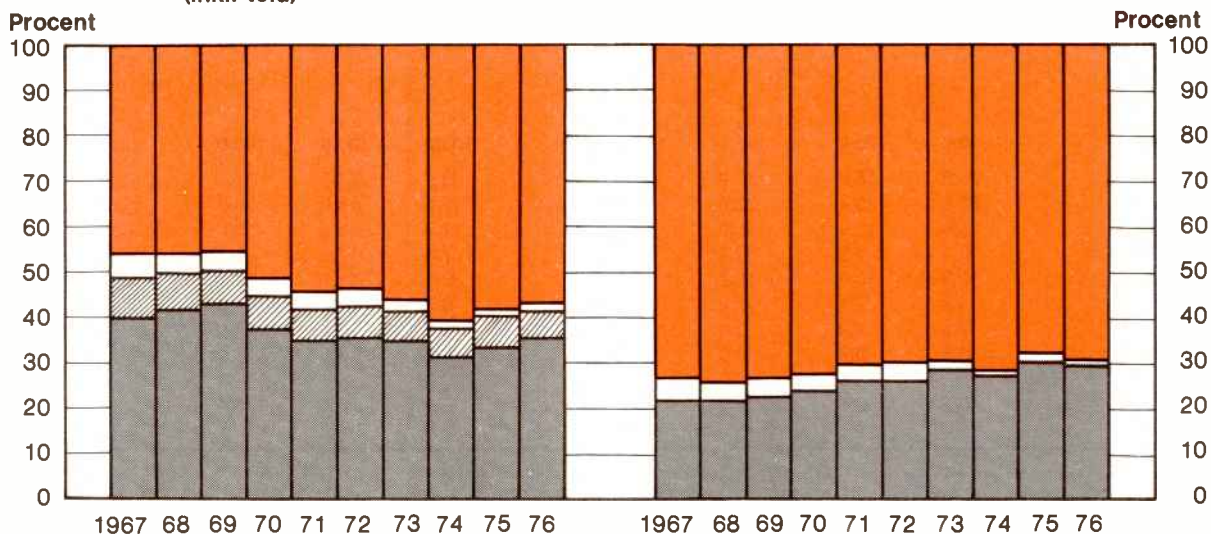

Den offentlige sektors skatter og afgifter i alt 1967-76. Procentvis fordeling efter skatteart

Den offentlige sektors skatter og afgifter 1967-76 fordelt efter modtager

# Indkomst og formue

Indkomstens fordeling på indkomstintervaller	Antal ansættelser af skattepligtig indkomst <sup>1</sup> for indkomståret										
	1965	1966	1967	1968	1969	1970	1971	1972	1973	1974	1975
<b>Samtlige ansættelser</b> .....	<b>2335931</b>	<b>2355794</b>	<b>2380214</b>	<b>2395790</b>	.	<b>3833346</b>	<b>3889483</b>	<b>3944423</b>	<b>4064136</b>	<b>3959514</b>	<b>3982830</b>
0 kr. ....	31741	32806	31449	35729	.	617881	618472	611950		453662	382936
1- 3999 - .....	180503	161023	134727	120569	}	689018			2085636		
4000- 7999 - .....	457973	398331	295200	190673	}	402446	1561309	1476107		1336344	1228458
8000- 11999 - .....	398587	403887	338027	378659	.	574956					
12000- 19999 - .....	677403	664568	456903	439607	.	663686	595287	543657	453267	440684	462137
20000- 29999 - .....	415705	476606	532773	515636	.	490191	547823	568251	523340	398578	353010
30000- 39999 - .....	111403	142942	302115	337029	.	191902	288751	367273	449860	462297	399473
40000- 49999 - .....	30331	38742	140522	178080	.					360259	400702
50000- 59999 - .....					.					310967	464313
60000- 79999 - .....	27257	31685	123622	168465	.	185207	233444	318983	476984	91793	147468
80000- 99999 - .....					.					47917	68291
100000-124999 - .....					.					21735	30521
125000-149999 - .....	5028	5204	24876	31343	.	38059	44397	58202	75049	35278	45521
150000 kr. og derover .....					.						

Samtlige ansættelser	Procentvis fordeling										
	1965	1966	1967	1968	1969	1970	1971	1972	1973	1974	1975
<b>Samtlige ansættelser</b> .....	<b>100,0</b>	<b>100,0</b>	<b>100,0</b>	<b>100,0</b>	.	<b>100,0</b>	<b>100,0</b>	<b>100,0</b>	<b>100,0</b>	<b>100,0</b>	<b>100,0</b>
0 kr. ....	1,4	1,4	1,3	1,5	.	16,1	15,9	15,5		11,5	9,6
1- 3999 - .....	7,7	6,8	5,7	5,0	}	18,0			51,3		
4000- 7999 - .....	19,6	16,9	12,4	8,0	}	10,5	40,2	37,4		33,7	30,8
8000- 11999 - .....	17,1	17,1	14,2	15,8	.	15,0					
12000- 19999 - .....	29,0	28,2	19,2	18,3	.	17,3	15,3	13,8	11,2	11,1	11,6
20000- 29999 - .....	17,8	20,2	22,4	21,5	.	12,8	14,1	14,4	12,9	10,1	8,9
30000- 39999 - .....	4,8	6,1	12,7	14,1	.	5,0	7,4	9,3	11,1	12,7	10,0
40000- 49999 - .....	1,3	1,6	5,9	7,4	.					9,1	10,1
50000- 59999 - .....					.					7,9	11,7
60000- 79999 - .....	1,2	1,3	5,2	7,0	.	4,3	6,0	8,1	11,7	2,3	3,7
80000- 99999 - .....					.					1,2	1,7
100000-124999 - .....					.					0,5	0,8
125000-149999 - .....	0,2	0,2	1,0	1,3	.	1,0	1,1	1,5	1,9	0,9	1,1
150000 kr. og derover .....					.						

Formuens fordeling på formueintervaller	Antal ansættelser ult. indkomståret										
	1965	1966	1967	1968	1969	1970	1971	1972	1973	1974	1975
<b>Samtlige ansættelser</b> .....	<b>2335931</b>	<b>2355794</b>	<b>2380214</b>	<b>2395790</b>	.	<b>2664856</b>	<b>2725161</b>	<b>2788095</b>	...	<b>2808216</b>	<b>2835789</b>
0 kr. ....	673375	665311	686944	756511	.	952230	1030150	879631	...	1123258	1154780
1- 9999 - .....	550373	551210	535697	469987	.	467734	459900	536785	...	373027	350795
10000- 29999 - .....	369076	375567	380283	603805	.	318234	314869	381984	...	251810	257041
30000- 49999 - .....	219270	219269	221586		.	198382	194996	221664	...	145475	147417
50000- 99999 - .....	287840	289121	291870	293912	.	322179	318512	337744	...	288997	284244
100000-199999 - .....	159340	166581	171531	175577	.	248098	248010	259632	...	335898	335514
200000-499999 - .....	59772	69269	72079	74911	.	125324	126390	134669	...	230822	241075
½ mill.-999999 - .....	11157	12954	13558	14121	.	22331	22125	24210	...	42559	46139
1-2 mill. - .....					.				...	11204	12620
2-5 mill. - .....	5728	6512	6666	6966	.	10344	10209	11776	...	4047	4754
5 mill. kr. og derover .....					.				...	1119	1410

Samtlige ansættelser	Procentvis fordeling										
	1965	1966	1967	1968	1969	1970	1971	1972	1973	1974	1975
<b>Samtlige ansættelser</b> .....	<b>100,0</b>	<b>100,0</b>	<b>100,0</b>	<b>100,0</b>	.	<b>100,0</b>	<b>100,0</b>	<b>100,0</b>	...	<b>100,0</b>	<b>100,0</b>
0 kr. ....	28,8	28,2	28,9	31,6	.	35,7	37,8	31,5	...	40,0	40,7
1- 9999 - .....	23,6	23,4	22,5	19,6	.	17,6	16,9	19,3	...	13,3	12,4
10000- 29999 - .....	15,8	15,9	16,0		}	11,9	11,5	13,7	...	9,0	9,1
30000- 49999 - .....	9,4	9,3	9,3	25,2	.	7,4	7,2	8,0	...	5,2	5,2
50000- 99999 - .....	12,3	12,3	12,3	12,3	.	12,1	11,7	12,1	...	10,3	10,0
100000-199999 - .....	6,8	7,1	7,2	7,3	.	9,3	9,1	9,3	...	12,0	11,8
200000-499999 - .....	2,6	2,9	3,0	3,1	.	4,7	4,6	4,8	...	8,2	8,5
½ mill.-999999 - .....	0,5	0,6	0,6	0,6	.	0,8	0,8	0,9	...	1,5	1,6
1-2 mill. - .....					.				...	0,4	0,4
2-5 mill. - .....	0,2	0,3	0,3	0,3	.	0,4	0,4	0,4	...	0,1	0,2
5 mill. kr. og derover .....					.				...	0,0	0,0

ANM. Tallene for indkomstårene 1967 og 1968 er ikke sammenlignelige med de foregående år på grund af skattefradragets bortfald. For indkomståret 1968 foreligger kun en opgørelse, der ikke giver fordeling af indkomstbeløbet i intervaller. Der er ikke foretaget indkomstopgørelse for året 1969 på grund af det „skattefrie år“.

Indførelse af kildeskatten og dermed ophævelse af sambeholdningen for visse indkomster har bevirket en stor stigning i antal skatteydere for indkomstårene 1970 og derefter, og tallene for disse år er derfor ikke sammenlignelige med de foregående år. Negative formuebeløb sat lig nul.

<sup>1</sup> Skattepligtig indkomst ifølge selvangivelsen, efter fradrag af de på selvangivelsen anførte fradrag.



# Indkomst og formue

Indkomstens fordeling på indkomstintervaller	Angivet i millioner kr.										
	1965	1966	1967	1968	1969	1970	1971	1972	1973	1974	1975
<b>Skattepligtig indkomst<sup>1,2</sup></b>	<b>35 514</b>	<b>38 403</b>	<b>54 890</b>	<b>60 731</b>	.	<b>75 351</b>	<b>84 339</b>	<b>94 025</b>	<b>107 670</b>	<b>124 506</b>	<b>143 596</b>
1- 3999 kr.	459	407	331	...	.	2 377	...	...	...	...	...
4000- 7999 -	2 804	2 515	1 904	...	.	...	14 881	14 022	15 325	12 985	12 527
8000- 11999 -	3 935	4 018	3 324	...	.	4 091	...	...	...	...	...
12000- 19999 -	10 696	10 532	7 259	...	.	9 146	...	...	...	...	...
20000- 29999 -	9 983	11 511	13 163	...	.	16 619	14 921	13 562	11 229	10 865	11 401
30000- 39999 -	3 712	4 834	10 386	...	.	16 843	19 000	19 798	18 376	14 010	12 263
40000- 49999 -	1 329	1 706	6 221	...	.	8 466	12 786	16 304	20 074	20 778	18 047
50000- 59999 -	...	...	...	...	.	...	...	...	...	19 678	21 965
60000- 79999 -	1 755	2 035	7 954	...	.	10 728	15 039	20 556	30 234	21 068	31 720
80000- 99999 -	...	...	...	...	.	...	...	...	...	8 111	13 002
100000-124999 -	...	...	...	...	.	...	...	...	...	5 299	7 548
125000-149999 -	841	845	4 348	...	.	7 081	7 712	9 983	12 430	2 957	4 151
150000 kr. og derover	...	...	...	...	.	...	...	...	...	8 745	10 971
Gennemsnitlig indkomst i kr. pr. ansættelse	15 203	16 302	23 061	25 349	.	19 657	21 684	23 838	26 500	31 445	36 054
	<b>Procentvis fordeling</b>										
<b>Skattepligtig indkomst<sup>1,2</sup></b>	<b>100,0</b>	<b>100,0</b>	<b>100,0</b>	...	.	<b>100,0</b>	<b>100,0</b>	<b>100,0</b>	<b>100,0</b>	<b>100,0</b>	<b>100,0</b>
1- 3999 kr.	1,3	1,1	0,6	...	.	3,2	...	...	...	...	...
4000- 7999 -	7,9	6,5	5,3	...	.	...	17,7	14,9	14,2	10,4	8,7
8000- 11999 -	11,1	10,5	6,1	...	.	5,4	...	...	...	...	...
12000- 19999 -	30,1	27,4	13,2	...	.	12,1	...	...	...	...	...
20000- 29999 -	28,1	30,0	21,0	...	.	22,1	17,7	14,4	10,4	8,7	7,9
30000- 39999 -	10,5	12,6	18,9	...	.	22,4	22,5	21,1	17,1	11,3	8,5
40000- 49999 -	3,7	4,4	11,3	...	.	11,2	15,2	17,3	18,6	16,7	12,6
50000- 59999 -	...	...	...	...	.	...	...	...	...	15,8	15,3
60000- 79999 -	4,9	5,3	14,5	...	.	14,2	17,8	21,7	28,1	16,9	22,1
80000- 99999 -	...	...	...	...	.	...	...	...	...	6,5	9,1
100000-124999 -	...	...	...	...	.	...	...	...	...	4,3	5,3
125000-149999 -	2,4	2,2	7,9	...	.	9,4	9,1	10,6	11,6	2,4	2,9
150000 kr. og derover	...	...	...	...	.	...	...	...	...	7,0	7,6

Formuens fordeling på formueintervaller	Angivet i millioner kr.										
	1965	1966	1967	1968	1969	1970	1971	1972	1973	1974	1975
<b>Samlet formue<sup>2</sup></b>	<b>97 997</b>	<b>105 738</b>	<b>108 314</b>	<b>113 071</b>	.	<b>150 519</b>	<b>151 411</b>	<b>163 523</b>	...	<b>216 790</b>	<b>230 888</b>
1- 9999 kr.	2 150	2 134	2 102	...	.	1 791	1 770	2 149	...	1 458	1 394
10000- 29999 -	6 854	6 974	7 069	...	.	5 894	5 835	7 057	...	4 610	4 720
30000- 49999 -	8 611	8 610	8 702	...	.	7 833	7 710	8 726	...	5 748	5 816
50000- 99999 -	20 420	20 524	20 735	...	.	23 228	23 007	24 322	...	21 324	20 963
100000-199999 -	21 725	22 896	23 630	...	.	34 673	34 727	36 313	...	47 870	47 923
200000-499999 -	17 421	20 303	21 106	...	.	36 506	36 992	39 274	...	68 523	71 861
½ mill.-999999 -	7 523	8 728	9 119	...	.	15 033	15 118	16 317	...	28 405	30 871
1-2 mill. -	...	...	...	...	.	...	...	...	...	14 991	16 944
2-5 mill. -	13 293	15 569	15 851	...	.	25 561	26 252	29 365	...	11 826	14 019
5 mill. kr. og derover	...	...	...	...	.	...	...	...	...	12 034	16 377
	<b>Procentvis fordeling</b>										
<b>Samlet formue<sup>2</sup></b>	<b>100,0</b>	<b>100,0</b>	<b>100,0</b>	...	.	<b>100,0</b>	<b>100,0</b>	<b>100,0</b>	...	<b>100,0</b>	<b>100,0</b>
1- 9999 kr.	2,2	2,0	1,9	...	.	1,2	1,2	1,3	...	0,7	0,6
10000- 29999 -	7,0	6,6	6,5	...	.	3,9	3,9	4,3	...	2,1	2,0
30000- 49999 -	8,8	8,1	8,0	...	.	5,2	5,1	5,3	...	2,7	2,5
50000- 99999 -	20,8	19,4	19,1	...	.	15,4	15,2	14,9	...	9,8	9,1
100000-199999 -	22,2	21,7	21,8	...	.	23,0	22,9	22,2	...	22,1	20,8
200000-499999 -	17,8	19,2	19,5	...	.	24,3	24,4	24,0	...	31,6	31,1
½ mill.-999999 -	7,7	8,3	8,4	...	.	10,0	10,0	10,0	...	13,1	13,4
1-2 mill. -	...	...	...	...	.	...	...	...	...	6,8	7,3
2-5 mill. -	13,6	14,7	14,6	...	.	17,0	17,3	18,0	...	5,5	6,1
5 mill. kr. og derover	...	...	...	...	.	...	...	...	...	5,6	7,1

Anmærkninger samt note 1 se foregående side.  
2. Dækker kun positive beløb.



# Indkomst og formue

## Personlig indkomstfordeling opgjort ud fra skatteansættelser

## Procent af samlet skattepligtig indkomstmasse i indkomståret

### Alle skattepl. personer (efter stigende indkomst)

1. tiendedel	1,5
2. »	3,7
3. »	4,8
4. »	6,4
5. »	7,8
6. »	9,4
7. »	11,1
8. »	13,4
9. »	16,1
10. »	25,8
	100,0

	1966	1967	1968	1969
1. tiendedel	1,5	1,2	1,0	.
2. »	3,7	3,0	3,1	.
3. »	4,8	4,1	4,3	.
4. »	6,4	5,5	5,2	.
5. »	7,8	7,2	7,1	.
6. »	9,4	9,0	9,1	.
7. »	11,1	11,0	10,9	.
8. »	13,4	13,0	13,1	.
9. »	16,1	16,1	16,2	.
10. »	25,8	29,9	30,0	.
	100,0	100,0	100,0	.

1970		1971	
Andel i de enkelte tiendedele	kumuleret	Andel i de enkelte tiendedele	kumuleret
0,0	0,0	÷0,3	÷0,3
0,3	0,3	0,2	÷0,1
1,5	1,8	2,4	2,3
4,3	6,1	4,8	7,1
6,1	12,2	6,7	13,8
9,0	21,2	9,2	23,0
11,8	33,0	11,9	34,9
15,0	48,0	14,7	49,6
17,7	65,7	18,0	67,6
34,3	100,0	32,4	100,0

### Maksimal udjævningsgrad<sup>2</sup>

26,4	30,0	30,2	38,8	37,1
------	------	------	------	------

## Procent af samlet skattepligtig indkomstmasse i indkomståret

### Alle skattepl. personer (efter stigende indkomst)

1. tiendedel	÷0,2
2. »	0,3
3. »	2,6
4. »	4,9
5. »	6,8
6. »	9,3
7. »	12,1
8. »	14,7
9. »	17,9
10. »	31,6

	1972		1973		1974		1975		1976	
	Andel i de enkelte tiendedele	kumuleret	Andel i de enkelte tiendedele	kumuleret	Andel i de enkelte tiendedele	kumuleret	Andel i de enkelte tiendedele	kumuleret	Andel i de enkelte tiendedele	kumuleret
1. tiendedel	÷0,2	÷0,2	÷0,2	÷0,2	÷0,4	÷0,4	÷0,5	÷0,5	0,0	0,0
2. »	0,3	0,1	1,2	1,0	1,3	0,9	1,5	1,0	1,5	1,5
3. »	2,6	2,7	3,5	4,5	3,6	4,5	3,8	4,8	3,8	5,3
4. »	4,9	7,6	4,8	9,3	4,9	9,4	5,0	9,8	5,1	10,4
5. »	6,8	14,4	6,4	15,7	6,8	16,2	6,8	16,6	6,9	17,3
6. »	9,3	23,7	9,2	24,9	9,5	25,7	9,4	26,0	9,6	26,9
7. »	12,1	35,8	12,0	36,9	12,2	37,9	12,2	38,2	12,3	39,2
8. »	14,7	50,5	14,6	51,5	14,8	52,7	14,7	52,9	14,6	53,8
9. »	17,9	68,4	17,7	69,2	17,7	70,4	17,6	70,5	17,5	71,3
10. »	31,6	100,0	30,8	100,0	29,6	100,0	29,5	100,0	28,7	100,0

Standardafvigelsen <sup>1</sup> i kr.	27700
Maksimal udjævningsgrad <sup>2</sup>	36,4
Gini-koefficient <sup>3</sup>	51

29700	33100	38300	42000
35,2	34,5	34,1	33,3
48	48	47	47

ANM. Medens der i den ansatte skattepligtige indkomst, der ligger til grund for beregningerne til og med 1966, er foretaget fradrag for betalte skatter, er disse fra 1967 inkluderet i den ansatte skattepligtige indkomst. Tallene for 1967 og 1968 kan derfor ikke sammenlignes med tallene for de foregående år. Opgørelsen i tiendedele for indkomståret 1968 er foretaget på grundlag af en beregnet fordeling. Der foreligger ikke indkomststopgørelse for indkomståret 1969. Ved indførelse af kildeskatten er gifte kvinder overgået til selvstændig beskatning. Tallene for 1970 og derefter kan derfor ikke sammenlignes med tallene for de foregående år.

Indkomstårene 1965-1970 dækker kun positive beløb. Tallene for indkomstfordelingen 1965-70 og formuefordelingen bygger på totalmateriale, medens indkomstfordelingen 1971-76 bygger på et repræsentativt udsnit fra selvangivelsesundersøgelsen.

1 Standardafvigelsen udtrykker indkomsternes placering omkring gennemsnittet. Jo mindre standardafvigelse, des nærmere er indkomsterne placeret omkring gennemsnittet.

2 Dvs. den procentdel af den samlede indkomstmasse, som skal flyttes fra indkomster over gennemsnittet til indkomster under gennemsnittet for at få en fuldstændig udjævning af indkomstfordelingen, hvor hver tiendedel af skatteansættelserne netop får en tiendedel af indkomstmassen.

3 Gini-koefficienten giver udtryk for indkomstfordelingens ulighed. Jo mindre koefficient, des mindre ulighed i indkomstfordelingen. Variationsområdet er mellem 0 og 100. I modsætning til maksimal udjævningsgrad er gini-koefficienten følsom for indkomstforskudninger på samme side af gennemsnittet.

Procent af indkomstmassen

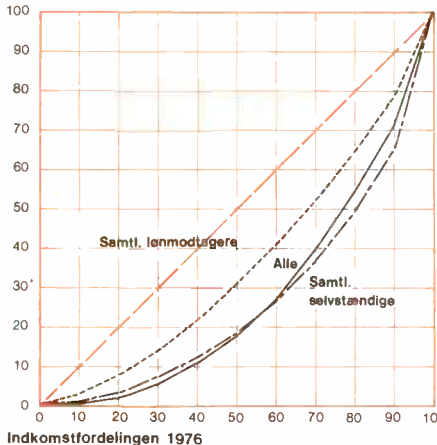

Procent af samlet formuemasse

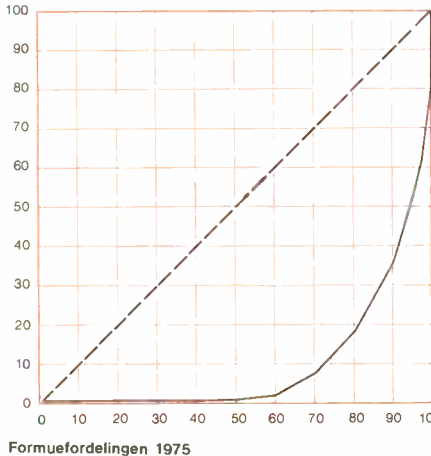

# Indkomst og formue

## Personlig indkomstfordeling opgjort efter skatteansættelser

## Procent af samlet skattepligtig indkomstmasse i indkomståret

	1972		1973		1974		1975		1976	
	Andel i de enkelte tiendedele		Andel i de enkelte tiendedele		Andel i de enkelte tiendedele		Andel i de enkelte tiendedele		Andel i de enkelte tiendedele	
	tiendedele	kumuleret	tiendedele	kumuleret	tiendedele	kumuleret	tiendedele	kumuleret	tiendedele	kumuleret
Samtlige selvstændige (efter stigende indkomst)										
1. tiendedel	0,4	0,4	÷ 0,1	÷ 0,1	÷ 2,9	÷ 2,9	÷ 3,0	÷ 3,0	0,6	0,6
2. »	3,0	3,4	3,4	3,3	3,2	0,3	2,8	÷ 0,2	2,2	2,8
3. »	4,2	7,6	4,7	8,0	4,6	4,9	4,4	4,2	3,9	6,7
4. »	5,3	12,9	5,7	13,7	5,8	10,7	5,7	9,9	5,0	11,7
5. »	6,4	19,3	6,8	20,5	7,0	17,7	6,9	16,8	6,7	18,4
6. »	7,7	27,0	8,1	28,6	8,5	26,2	8,3	25,1	8,2	26,6
7. »	9,2	36,2	9,6	38,2	10,2	36,4	10,1	35,2	9,7	36,3
8. »	11,4	47,6	11,9	50,1	12,5	48,9	12,0	47,2	12,3	48,6
9. »	15,3	62,9	15,9	66,0	16,2	65,1	16,4	63,6	15,7	64,3
10. »	37,1	100,0	34,0	100,0	34,9	100,0	36,4	100,0	35,7	100,0
Standardafvigelsen <sup>1</sup> i kr.	54000		53100		59500		60800		73500	
Maksimal udjævningsgrad <sup>2</sup>	33,8		31,9		34,0		35,2		33,9	
Gini-koefficient <sup>3</sup>	48		46		50		52		56	

## Procent af samlet skattepligtig indkomstmasse i indkomståret

	1972		1973		1974		1975		1976	
	Andel i de enkelte tiendedele		Andel i de enkelte tiendedele		Andel i de enkelte tiendedele		Andel i de enkelte tiendedele		Andel i de enkelte tiendedele	
	tiendedele	kumuleret	tiendedele	kumuleret	tiendedele	kumuleret	tiendedele	kumuleret	tiendedele	kumuleret
Samtl. lønmodtagere (efter stigende indkomst)										
1. tiendedel	2,2	2,2	2,6	2,6	3,2	3,2	2,7	2,7	2,8	2,8
2. »	4,5	6,7	4,7	7,3	5,2	8,4	4,7	7,4	4,7	7,5
3. »	6,3	13,0	6,3	13,6	6,7	15,1	6,2	13,6	6,2	13,7
4. »	7,7	20,7	7,7	21,3	7,9	23,0	7,7	21,3	7,7	21,4
5. »	8,8	29,5	8,8	30,1	8,8	31,8	8,9	30,2	9,0	30,4
6. »	9,8	39,3	9,8	39,9	9,8	41,6	9,9	40,1	10,0	40,4
7. »	10,9	50,2	10,8	50,7	10,7	52,3	11,0	51,1	11,1	51,5
8. »	12,2	62,4	12,1	62,8	11,9	64,2	12,2	63,3	12,3	63,8
9. »	14,2	76,6	14,0	76,8	13,7	77,9	14,1	77,4	14,1	77,9
10. »	23,4	100,0	23,2	100,0	22,1	100,0	22,7	100,0	22,1	100,0
Standardafvigelsen <sup>1</sup> i kr.	23800		27300		30100		34700		36700	
Maksimal udjævningsgrad <sup>2</sup>	20,7		20,1		18,5		20,1		19,7	
Gini-koefficient <sup>3</sup>	31		30		28		29		29	

## Formuesum i procent af samlet formuemasse

Formuefordelingen	1970		1971		1972		1973		1974		1975	
	Andel i de enkelte grupper	kumuleret	Andel i de enkelte grupper	kumuleret	Andel i de enkelte grupper	kumuleret	Andel i de enkelte grupper	kumuleret	Andel i de enkelte grupper	kumuleret	Andel i de enkelte grupper	kumuleret
Antal formueansættelser ordnet nedefra efter størrelse i pct. af alle ansættelser												
-10	-	-	-	-	-	-	-	-	-	-	-	-
10-20	-	-	-	-	-	-	-	-	-	-	-	-
20-30	-	-	-	-	-	-	-	-	-	-	-	-
30-40	0,0	0,0	0,0	0,0	0,0	0,0	0,0	0,0	0,0	0,0	-	-
40-50	0,5	0,5	0,5	0,5	1,1	1,1	...	...	0,5	0,5	0,5	0,5
50-60	2,1	2,6	2,0	2,5	3,5	4,6	...	...	1,6	2,1	1,5	2,0
60-70	5,4	8,0	5,0	7,5	4,2	8,8	...	...	5,4	7,5	5,2	7,2
70-80	9,8	17,8	10,2	17,7	10,5	19,3	...	...	11,4	18,9	11,0	18,2
80-90	18,5	36,3	18,6	36,3	18,2	37,5	...	...	19,5	38,4	19,1	37,3
90-95	15,0	51,3	15,3	51,6	14,5	52,0	...	...	16,1	54,5	15,9	53,2
95-99	48,7	100,0	48,4	100,0	48,0	100,0	...	...	23,1	77,6	22,6	75,8
99-100									22,4	100,0	24,2	100,0
Samlet antal formueansættelser angivet i tusinder	2 665		2 725		2 788		...	...	2 808		2 836	
Samlet formuemasse angivet i milliarder kr.	150,5		151,4		163,5		...	...	216,8		230,9	
Gennemsnitlig formue pr. hovedperson angivet i kr.	56 500		55 600		58 700		...	...	77 198		81 420	

Ad. note 1, 2 og 3, se foregående side.

# Nationalregnskabet

Bruttofaktorindkomsten i de enkelte erhverv	Årets priser i millioner kr.											Procentvis fordeling	
	1966	1967	1968	1969	1970	1971	1972	1973	1974	1975	1976	1966	1976
<b>Bruttofaktorindkomsten i alt</b>	<b>74 740</b>	<b>81 868</b>	<b>89 318</b>	<b>101 113</b>	<b>112 591</b>	<b>123 894</b>	<b>139 500</b>	<b>158 910</b>	<b>182 340</b>	<b>202 991</b>	<b>230 071</b>	<b>100</b>	<b>100</b>
<b>Landbrug m.v. i alt</b>	<b>7 715</b>	<b>7 721</b>	<b>7 965</b>	<b>8 943</b>	<b>8 743</b>	<b>9 302</b>	<b>10 755</b>	<b>12 757</b>	<b>14 641</b>	<b>14 522</b>	<b>15 968</b>	<b>11</b>	<b>7</b>
Landbrug	6 434	6 415	6 544	7 447	7 144	7 575	8 789	10 466	12 244	12 285	13 199	9	6
Gartneri, frugtavl m.v.	501	511	517	601	581	595	671	713	661	714	856	1	0
Skovbrug	105	112	109	99	120	116	118	128	164	177	176	0	0
Fiskeri	454	398	511	546	636	735	850	1 082	1 255	957	1 323	1	1
Pelsdyrhold	175	240	240	206	225	250	287	324	273	343	355	0	0
Tørve- og brunkulsproduktion	46	45	44	44	37	31	40	44	44	46	59	0	0
<b>Industri, håndværk m.v. i alt</b>	<b>22 845</b>	<b>24 446</b>	<b>26 924</b>	<b>30 383</b>	<b>33 680</b>	<b>36 105</b>	<b>40 529</b>	<b>45 510</b>	<b>50 601</b>	<b>55 422</b>	<b>63 514</b>	<b>31</b>	<b>28</b>
Industri	14 406	15 240	16 868	19 128	21 777	23 158	26 189	29 600	32 500	34 919	40 600	19	18
Håndværk	7 065	7 672	8 380	9 400	9 861	10 735	11 930	13 340	15 035	16 710	18 975	10	8
Offentlige værker	1 374	1 534	1 676	1 855	2 042	2 212	2 410	2 570	3 066	3 793	3 939	2	2
<b>Bygge- og anlægsvirksomhed</b>	<b>6 785</b>	<b>8 030</b>	<b>8 380</b>	<b>9 830</b>	<b>10 825</b>	<b>11 752</b>	<b>13 261</b>	<b>15 045</b>	<b>16 195</b>	<b>16 919</b>	<b>20 213</b>	<b>9</b>	<b>9</b>
<b>Handel m.v. i alt</b>	<b>13 975</b>	<b>15 103</b>	<b>15 990</b>	<b>18 453</b>	<b>20 520</b>	<b>22 773</b>	<b>25 244</b>	<b>28 401</b>	<b>32 119</b>	<b>37 045</b>	<b>41 950</b>	<b>18</b>	<b>18</b>
Engros- og detailhandel m.v.	10 700	11 450	12 050	13 800	15 350	16 975	18 510	20 530	22 910	26 485	30 600	14	13
Pengeinstitutter og forsikringsvæsen	2 133	2 403	2 645	3 165	3 435	3 971	4 739	5 713	6 789	7 800	8 188	3	4
Hoteller og restauranter	969	1 066	1 115	1 296	1 543	1 613	1 757	1 891	2 085	2 384	2 775	1	1
Biografer, teatre m.v.	173	184	180	192	192	214	238	267	335	376	387	0	0
<b>Transport og kommunikation i alt</b>	<b>7 273</b>	<b>8 098</b>	<b>8 880</b>	<b>9 720</b>	<b>10 828</b>	<b>11 852</b>	<b>13 048</b>	<b>14 947</b>	<b>17 838</b>	<b>19 870</b>	<b>21 943</b>	<b>10</b>	<b>9</b>
Udenrigs skibsfart	1 514	1 699	1 946	2 055	2 329	2 492	2 736	3 343	4 388	3 896	4 354	2	2
Indenrigs transport samt luftfart	4 086	4 555	4 963	5 516	6 075	6 779	7 493	8 409	9 759	11 713	12 861	6	5
Telefon, post, telegraf, radio	1 673	1 844	1 971	2 149	2 424	2 581	2 819	3 195	3 691	4 261	4 728	2	2
<b>Øvrige erhverv i alt</b>	<b>16 147</b>	<b>18 470</b>	<b>21 179</b>	<b>23 784</b>	<b>27 995</b>	<b>32 110</b>	<b>36 663</b>	<b>42 250</b>	<b>50 946</b>	<b>59 213</b>	<b>66 483</b>	<b>21</b>	<b>29</b>
Boligbenyttelse	3 800	4 431	5 059	5 635	6 322	7 123	7 918	8 836	10 040	11 485	13 263	5	6
Andre tjenesteydende private erhverv <sup>1, 2</sup>	2 384	2 524	2 803	3 062	2 295	2 459	2 715	2 959	3 636	4 143	4 775	3	2
Offentlige ydelser <sup>2</sup>	9 963	11 515	13 317	15 087	19 378	22 528	26 030	30 455	37 270	43 585	48 445	13	21

ANM. Fra og med 1970 er tallene for den offentlige sektors indtægter og udgifter ændret fra at være opgjort på finansår til en periodeafgrænsning, der i højere grad falder sammen med opgørelserne for de øvrige dele af nationalregnskabet.

Samtidig er en række formelt private institutioner, hvis aktiviteter hovedsagelig finansieres af offentlige midler, blevet overflyttet fra de private tjenesteydende erhverv til den offentlige sektor, jf. Statistiske Efterretninger 1972, nr. 79.

1. Omfatter bl.a. praktiserende læger, tandlæger, dyrlæger, advokat- og revisionsvirksomhed, private skoler, private hospitaler og plejehjem samt medhjælp ved husgerning.  
2. Jf. ANM.

Bruttofaktorindkomsten i de enkelte erhverv	1955-priser i millioner kr.											Procentvis fordeling	
	1966	1967	1968	1969	1970	1971	1972	1973	1974	1975	1976	1966	1976
<b>Bruttofaktorindkomsten i alt</b>	<b>46 522</b>	<b>48 426</b>	<b>50 628</b>	<b>54 803</b>	<b>56 250</b>	<b>58 326</b>	<b>60 958</b>	<b>62 416</b>	<b>63 552</b>	<b>62 244</b>	<b>65 273</b>	<b>100</b>	<b>100</b>
<b>Landbrug m.v. i alt</b>	<b>6 291</b>	<b>6 410</b>	<b>6 835</b>	<b>6 674</b>	<b>5 973</b>	<b>6 445</b>	<b>6 433</b>	<b>6 150</b>	<b>7 097</b>	<b>6 337</b>	<b>5 979</b>	<b>14</b>	<b>9</b>
Landbrug	5 192	5 194	5 532	5 406	4 705	5 219	5 195	4 926	5 837	5 177	4 760	11	7
Gartneri, frugtavl m.v.	427	440	447	435	460	432	420	426	422	393	404	1	1
Skovbrug	94	101	120	110	109	101	101	92	88	87	87	0	0
Fiskeri	296	372	468	429	392	430	458	434	487	440	484	1	1
Pelsdyrhold	240	263	231	257	277	239	230	243	238	217	216	1	0
Tørve- og brunkulsproduktion	42	40	37	37	30	24	29	29	25	23	28	0	0
<b>Industri, håndværk m.v. i alt</b>	<b>15 092</b>	<b>15 641</b>	<b>16 783</b>	<b>18 918</b>	<b>19 691</b>	<b>20 250</b>	<b>21 535</b>	<b>22 165</b>	<b>22 534</b>	<b>21 453</b>	<b>23 112</b>	<b>32</b>	<b>35</b>
Industri	10 243	10 612	11 355	12 809	13 550	14 024	15 125	15 725	16 025	14 925	16 140	22	24
Håndværk	3 759	3 859	3 946	4 100	3 970	3 968	4 082	4 205	4 290	4 265	4 475	8	7
Offentlige værker	1 090	1 170	1 482	2 009	2 171	2 258	2 328	2 235	2 219	2 263	2 497	2	4
<b>Bygge- og anlægsvirksomhed</b>	<b>3 835</b>	<b>4 195</b>	<b>4 050</b>	<b>4 400</b>	<b>4 555</b>	<b>4 675</b>	<b>4 925</b>	<b>4 965</b>	<b>4 475</b>	<b>4 055</b>	<b>4 480</b>	<b>8</b>	<b>7</b>
<b>Handel m.v. i alt</b>	<b>9 275</b>	<b>9 522</b>	<b>9 701</b>	<b>10 714</b>	<b>11 227</b>	<b>11 764</b>	<b>12 288</b>	<b>12 650</b>	<b>12 379</b>	<b>13 047</b>	<b>13 716</b>	<b>20</b>	<b>21</b>
Engros- og detailhandel m.v.	7 425	7 600	7 750	8 475	8 900	9 300	9 600	9 800	9 550	10 150	10 850	16	17
Pengeinstitutter og forsikringsvæsen	1 251	1 325	1 369	1 586	1 614	1 753	1 965	2 142	2 148	2 187	2 118	3	3
Hoteller og restauranter	540	539	531	602	665	658	667	651	619	649	691	1	1
Biografer, teatre m.v.	59	58	51	51	48	53	56	57	62	61	57	0	0
<b>Transport og kommunikation i alt</b>	<b>4 604</b>	<b>4 813</b>	<b>5 073</b>	<b>5 386</b>	<b>5 607</b>	<b>5 812</b>	<b>6 075</b>	<b>6 431</b>	<b>6 641</b>	<b>6 638</b>	<b>6 984</b>	<b>10</b>	<b>11</b>
Udenrigs skibsfart	1 239	1 301	1 392	1 476	1 518	1 560	1 690	1 877	2 005	1 950	2 090	3	3
Indenrigs transport samt luftfart	2 545	2 653	2 783	2 950	3 062	3 173	3 257	3 352	3 366	3 355	3 497	5	6
Telefon, post, telegraf, radio	820	859	898	960	1 027	1 079	1 128	1 202	1 270	1 333	1 397	2	2
<b>Øvrige erhverv i alt</b>	<b>7 425</b>	<b>7 845</b>	<b>8 186</b>	<b>8 711</b>	<b>9 197</b>	<b>9 380</b>	<b>9 702</b>	<b>10 055</b>	<b>10 426</b>	<b>10 714</b>	<b>11 002</b>	<b>16</b>	<b>17</b>
Boligbenyttelse	2 059	2 149	2 249	2 349	2 463	2 578	2 688	2 803	2 925	3 026	3 107	5	5
Andre tjenesteydende private erhverv <sup>1, 2</sup>	1 003	997	1 012	1 030	708	708	706	704	716	747	776	2	1
Offentlige ydelser <sup>2</sup>	4 363	4 699	4 925	5 332	6 026	6 094	6 308	6 548	6 785	6 941	7 119	9	11

1. Omfatter bl.a. praktiserende læger, tandlæger, dyrlæger, advokat- og revisionsvirksomhed, private skoler, private hospitaler og plejehjem samt medhjælp ved husgerning.

2. Jf. ANM. ovenfor.

# Nationalregnskabet

Årlig stigning i bruttofaktorindkomsten

Angivet i procent

	1965	1966	1967	1968	1969	1970	1971	1972	1973	1974	1975	1976
Årets priser .....	11,8	9,4	9,5	9,1	13,2	11,4	10,0	12,6	13,9	14,7	11,3	13,3
1955-priser .....	5,0	2,2	4,1	4,5	8,2	2,6	3,7	4,5	2,4	1,8	2,1	4,9

Milliarder kr.

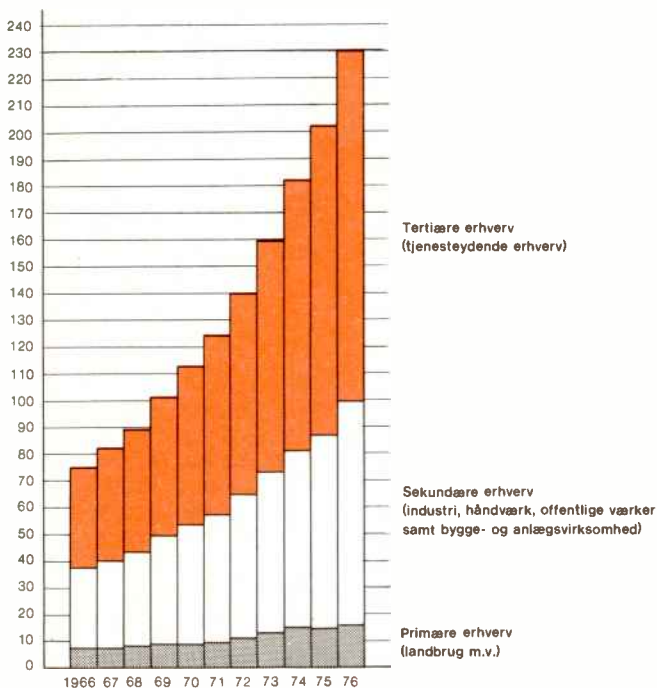

Bruttofaktorindkomsten 1966-76 fordelt på erhverv

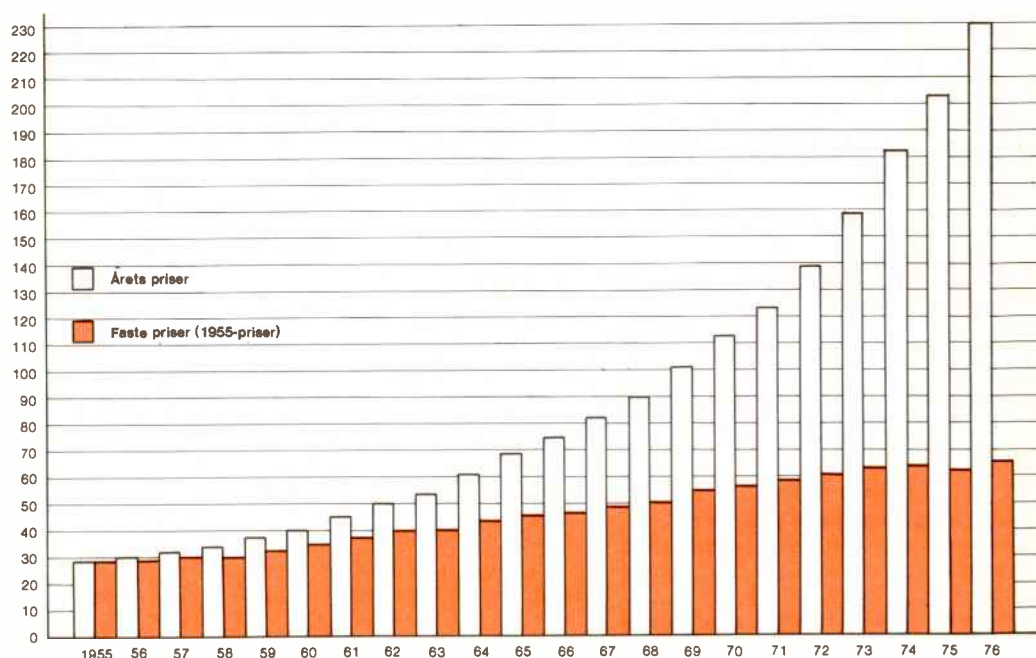

Bruttofaktorindkomsten 1955-76



# Nationalregnskabet

## Bruttonationalproduktet samt rådighedsbeløbet og dets anvendelse

	Årets priser i millioner kr.										
	1966	1967	1968	1969	1970	1971	1972	1973	1974	1975	1976
Bruttonationalproduktet	83 710	91 796	101 192	115 168	127 944	140 867	159 145	180 610	203 540	227 045	259 343
÷ afgifter	9 716	10 935	13 201	15 511	17 079	18 830	21 770	25 030	26 485	28 740	35 755
+ subsidier	746	1 007	1 327	1 456	1 726	1 857	2 125	3 330	5 285	4 686	6 483
Bruttofaktorindkomsten	74 740	81 868	89 318	101 113	112 591	123 894	139 500	158 910	182 340	202 991	230 071
÷ renter og udbytter til udlandet (netto)	122	166	211	296	334	543	838	956	1 463	1 866	1 975
Bruttonationalindkomsten	74 618	81 702	89 107	100 817	112 257	123 351	138 662	157 954	180 877	201 125	228 096
÷ afskrivning, reparation og vedligeholdelse	12 785	14 035	15 474	16 794	19 281	21 457	23 994	27 718	35 144	41 238	46 537
Nettonationalindkomsten	61 833	67 667	73 633	84 023	92 976	101 894	114 668	130 236	145 733	159 887	181 559
Bruttonationalprodukt i markedspriser	83 710	91 796	101 192	115 168	127 944	140 867	159 145	180 610	203 540	227 045	259 343
Import af varer og tjenester	23 957	25 669	28 294	32 935	37 784	41 050	42 722	55 929	70 950	71 065	88 386
<b>Samlet tilgang af varer og tjenester</b>	<b>107 667</b>	<b>117 465</b>	<b>129 486</b>	<b>148 103</b>	<b>165 728</b>	<b>181 917</b>	<b>201 867</b>	<b>236 539</b>	<b>274 490</b>	<b>298 110</b>	<b>347 729</b>
Eksport af varer og tjenester	22 933	24 158	27 169	30 721	34 600	39 154	44 109	52 986	66 072	69 844	77 835
<b>Varer og tjenester til rådighed</b>	<b>84 734</b>	<b>93 307</b>	<b>102 317</b>	<b>117 382</b>	<b>131 128</b>	<b>142 763</b>	<b>157 758</b>	<b>183 553</b>	<b>208 418</b>	<b>228 266</b>	<b>269 894</b>
<b>Konsum i alt</b>	<b>61 090</b>	<b>67 836</b>	<b>74 868</b>	<b>85 013</b>	<b>94 550</b>	<b>103 644</b>	<b>113 711</b>	<b>129 531</b>	<b>147 951</b>	<b>170 273</b>	<b>194 682</b>
Kollektivt konsum <sup>1</sup>	12 481	14 435	16 659	18 874	23 794	28 160	31 655	35 610	43 170	51 235	57 465
Privat konsum <sup>1</sup>	48 609	53 401	58 209	66 139	70 756	75 484	82 056	93 921	104 781	119 038	137 217
<b>Faste bruttoinvesteringer i alt</b>	<b>23 149</b>	<b>25 877</b>	<b>27 381</b>	<b>31 540</b>	<b>35 436</b>	<b>38 664</b>	<b>43 774</b>	<b>51 709</b>	<b>58 456</b>	<b>61 500</b>	<b>74 288</b>
Bygge- og anlægsarbejder	11 200	13 095	13 635	16 160	18 325	20 040	22 805	26 840	29 310	29 700	35 665
Maskiner, transportmidler m.v.	11 949	12 782	13 746	15 380	17 111	18 624	20 969	24 869	29 146	31 800	38 623
<b>Lager- og besætningsforskydninger i alt</b>	<b>495</b>	<b>÷406</b>	<b>68</b>	<b>829</b>	<b>1 142</b>	<b>455</b>	<b>273</b>	<b>2 313</b>	<b>2 011</b>	<b>÷3 507</b>	<b>924</b>
Forøgelse af lagre og besætninger i landbruget	÷67	÷116	÷114	÷9	÷386	÷118	296	140	562	÷580	÷165
Forøgelse af lagre uden for landbruget	562	÷290	182	838	1 528	573	÷23	2 173	1 449	÷2 927	1 089

<sup>1</sup> Jf. ANM s. 88.

## Bruttonationalproduktet samt rådighedsbeløbet og dets anvendelse

	1955-priser i millioner kr.										
	1966	1967	1968	1969	1970	1971	1972	1973	1974	1975	1976
Bruttonationalproduktet	51 032	53 010	55 278	59 803	61 450	63 676	66 458	68 166	69 002	68 019	71 373
÷ (afgifter ÷ subsidier)	4 510	4 584	4 650	5 000	5 200	5 350	5 500	5 750	5 450	5 775	6 100
Bruttofaktorindkomsten	46 522	48 426	50 628	54 803	56 250	58 326	60 958	62 416	63 552	62 244	65 273
÷ renter og udbytter til udlandet (netto)	122	166	211	296	334	543	838	956	1 463	1 866	1 975
Bruttonationalindkomsten	46 400	48 260	50 417	54 507	55 916	57 783	60 120	61 460	62 089	60 378	63 298
÷ afskrivning, reparation og vedligeholdelse	7 888	8 282	8 598	8 939	9 637	10 055	10 435	10 939	11 611	12 077	12 608
Nettonationalindkomsten	38 512	39 978	41 819	45 568	46 279	47 728	49 685	50 521	50 478	48 301	50 690
Bruttonationalprodukt i markedspriser	51 032	53 010	55 278	59 803	61 450	63 676	66 458	68 166	69 002	68 019	71 373
Import af varer og tjenester	23 028	24 433	25 490	29 177	31 484	32 277	33 408	39 420	37 627	36 035	42 093
<b>Samlet tilgang af varer og tjenester</b>	<b>74 060</b>	<b>77 443</b>	<b>80 768</b>	<b>88 980</b>	<b>92 934</b>	<b>95 953</b>	<b>99 866</b>	<b>107 586</b>	<b>106 629</b>	<b>104 054</b>	<b>113 466</b>
Eksport af varer og tjenester	20 258	21 546	23 454	25 656	27 145	28 926	31 286	34 086	35 850	34 999	36 174
<b>Varer og tjenester til rådighed</b>	<b>53 802</b>	<b>55 897</b>	<b>57 314</b>	<b>63 324</b>	<b>65 789</b>	<b>67 027</b>	<b>68 580</b>	<b>73 500</b>	<b>70 779</b>	<b>69 055</b>	<b>77 292</b>
<b>Konsum i alt</b>	<b>38 429</b>	<b>40 265</b>	<b>41 134</b>	<b>45 144</b>	<b>46 500</b>	<b>47 778</b>	<b>48 814</b>	<b>50 997</b>	<b>49 875</b>	<b>52 394</b>	<b>55 768</b>
Kollektivt konsum <sup>1</sup>	6 054	6 518	6 911	7 534	8 394	9 082	9 085	8 934	9 199	9 737	10 351
Privat konsum <sup>1</sup>	32 375	33 747	34 223	37 610	38 106	38 696	39 729	42 063	40 676	42 657	45 417
<b>Faste bruttoinvesteringer i alt</b>	<b>14 950</b>	<b>15 943</b>	<b>15 905</b>	<b>17 521</b>	<b>18 375</b>	<b>18 823</b>	<b>19 725</b>	<b>21 214</b>	<b>19 861</b>	<b>18 428</b>	<b>21 073</b>
Bygge- og anlægsarbejder	6 795	7 410	7 155	7 910	8 220	8 430	8 960	9 090	8 095	7 270	8 090
Maskiner, transportmidler m.v.	8 155	8 533	8 750	9 611	10 155	10 393	10 765	12 124	11 766	11 158	12 983
<b>Lager- og besætningsforskydninger i alt</b>	<b>423</b>	<b>÷311</b>	<b>275</b>	<b>659</b>	<b>914</b>	<b>426</b>	<b>41</b>	<b>1 289</b>	<b>1 043</b>	<b>÷1 767</b>	<b>451</b>
Forøgelse af lagre og besætninger i landbruget	÷57	÷111	135	33	÷241	20	75	÷67	275	÷414	÷129
Forøgelse af lagre uden for landbruget	480	÷200	140	626	1 155	406	÷34	1 356	768	÷1 353	580

<sup>1</sup> Jf. ANM s. 88.

## Fordeling af bruttonationalproduktet i markedspriser. (Beregnet på grundlag af årets priser)

	Procentvis fordeling										
	1966	1967	1968	1969	1970	1971	1972	1973	1974	1975	1976
Privat konsum	58	58	58	58	55	53	51	52	52	52	53
Kollektivt konsum	15	16	16	16	19	20	20	20	21	23	22
Bruttoinvesteringer	28	28	27	28	29	28	28	30	30	25	29
<b>I alt indenlandsk anvendelse</b>	<b>101</b>	<b>102</b>	<b>101</b>	<b>102</b>	<b>103</b>	<b>101</b>	<b>99</b>	<b>102</b>	<b>103</b>	<b>100</b>	<b>104</b>
+ Eksport	27	26	27	27	27	28	28	29	32	31	30
÷ Import	28	28	28	29	30	29	27	31	35	31	34
<b>Bruttonationalproduktet i markedspriser</b>	<b>100</b>	<b>100</b>	<b>100</b>	<b>100</b>	<b>100</b>	<b>100</b>	<b>100</b>	<b>100</b>	<b>100</b>	<b>100</b>	<b>100</b>
Renter, udbytter m.v. samt transfereringer til udlandet (netto)	1	1	1	1	1	1	1	0	0	1	1
Forbrug i alt	73	74	74	74	74	73	71	72	73	75	75
Bruttoopsparing, ekskl. reparation og vedligeholdelse	18	17	17	18	17	18	20	20	18	15	15
Reparation og vedligeholdelse	8	8	8	7	8	8	8	8	9	9	9



# Nationalregnskabet

Det private konsum	Årets priser i millioner kr.										
	1966	1967	1968	1969	1970	1971	1972	1973	1974	1975	1976
<b>Privat konsum i alt<sup>1</sup></b> .....	<b>48 609</b>	<b>53 401</b>	<b>58 209</b>	<b>66 139</b>	<b>70 756</b>	<b>75 484</b>	<b>82 056</b>	<b>93 921</b>	<b>104 781</b>	<b>119 038</b>	<b>137 217</b>
Fødevarer .....	10 096	10 654	11 565	13 092	14 522	15 767	17 082	19 748	23 208	26 067	29 776
Drikkevarer og tobak .....	5 188	5 661	6 264	6 842	7 128	7 750	8 498	9 541	10 331	11 656	13 353
Fodtøj, tekstil og beklædning .....	3 699	3 906	3 973	4 460	4 510	4 518	4 823	5 434	5 777	6 370	7 297
Husleje .....	4 064	4 703	5 362	5 949	6 634	7 429	8 183	9 066	10 150	11 531	13 376
Brændsel, el, gas, varme .....	1 032	1 131	1 305	1 441	1 579	1 664	1 726	2 038	2 972	3 242	3 928
Varige forbrugsgoder til hjemmet og til personlig brug .....	5 808	6 481	6 982	8 363	9 486	9 992	11 211	12 893	13 841	15 891	17 939
Anskaffelse og vedligeholdelse af egne transportmidler .....	3 353	3 491	3 547	4 412	4 691	4 925	5 127	6 648	5 794	7 911	10 698
Andre forbrugsvarer .....	6 846	7 721	8 560	9 952	10 486	10 929	11 754	13 026	14 854	16 339	18 163
Kollektiv transport og kommunikation .....	1 978	2 175	2 361	2 562	2 703	2 845	3 060	3 418	4 014	4 529	4 942
Andre tjenesteydelser <sup>1</sup> .....	4 941	5 560	6 222	6 821	6 576	6 937	7 544	8 581	10 059	11 148	12 557
Udgifter i udlandet .....	1 604	1 918	2 068	2 245	2 441	2 728	3 048	3 528	3 781	4 354	5 188

Privat konsum i alt	Procentvis fordeling										
	1966	1967	1968	1969	1970	1971	1972	1973	1974	1975	1976
<b>Privat konsum i alt</b> .....	<b>100</b>	<b>100</b>	<b>100</b>	<b>100</b>	<b>100</b>	<b>100</b>	<b>100</b>	<b>100</b>	<b>100</b>	<b>100</b>	<b>100</b>
Fødevarer .....	21	20	20	20	21	21	21	21	22	22	22
Drikkevarer og tobak .....	11	11	11	10	10	10	10	10	10	10	10
Fodtøj, tekstil og beklædning .....	8	7	7	7	6	6	6	6	5	5	5
Husleje .....	8	9	9	9	9	10	10	10	10	10	10
Brændsel, el, gas, varme .....	2	2	2	2	2	2	2	2	3	3	3
Varige forbrugsgoder til hjemmet og til personlig brug .....	12	12	12	13	13	13	14	14	13	13	13
Anskaffelse og vedligeholdelse af egne transportmidler .....	7	7	6	7	7	7	6	7	5	6	8
Andre forbrugsvarer .....	14	14	15	15	15	14	14	14	14	14	13
Kollektiv transport og kommunikation .....	4	4	4	4	4	4	4	3	4	4	3
Andre tjenesteydelser <sup>1</sup> .....	10	10	11	10	9	9	9	9	10	9	9
Udgifter i udlandet .....	3	4	3	3	4	4	4	4	4	4	4

<sup>1</sup> Jf. ANM. s. 88.

Det private konsum	1955-priser i millioner kr.										
	1966	1967	1968	1969	1970	1971	1972	1973	1974	1975	1976
<b>Privat konsum i alt</b> .....	<b>32 375</b>	<b>33 747</b>	<b>34 223</b>	<b>37 610</b>	<b>38 106</b>	<b>38 696</b>	<b>39 729</b>	<b>42 063</b>	<b>40 676</b>	<b>42 657</b>	<b>45 417</b>
Fødevarer .....	7 133	7 138	7 131	7 630	7 609	7 750	7 767	7 962	8 456	8 679	8 876
Drikkevarer og tobak .....	3 210	3 318	3 432	3 715	3 862	4 069	4 313	4 637	4 456	4 754	5 116
Fodtøj, tekstil og beklædning .....	2 941	3 066	3 020	3 352	3 320	3 228	3 325	3 464	3 312	3 464	3 724
Husleje .....	2 211	2 308	2 415	2 523	2 645	2 768	2 886	3 010	3 141	3 250	3 337
Brændsel, el, gas, varme .....	1 010	1 040	1 106	1 189	1 163	1 079	1 127	1 178	1 093	1 133	1 258
Varige forbrugsgoder til hjemmet og til personlig brug .....	4 207	4 601	4 738	5 505	5 965	6 269	6 740	7 197	6 628	6 875	7 328
Anskaffelse og vedligeholdelse af egne transportmidler .....	2 395	2 356	2 174	2 722	2 692	2 726	2 538	3 172	2 321	3 123	4 006
Andre forbrugsvarer .....	4 430	4 834	5 044	5 566	5 617	5 481	5 567	5 728	5 560	5 523	5 634
Kollektiv transport .....	1 227	1 263	1 301	1 340	1 337	1 363	1 359	1 407	1 490	1 526	1 598
Andre tjenesteydelser <sup>1</sup> .....	2 504	2 539	2 563	2 702	2 489	2 474	2 541	2 643	2 644	2 694	2 744
Udgifter i udlandet .....	1 107	1 284	1 299	1 366	1 407	1 489	1 566	1 665	1 575	1 636	1 796

<sup>1</sup> Jf. ANM. s. 88.

# Nationalregnskabet

	Årets priser i millioner kr.											
	1966	1967	1968	1969	1970	1971	1972	1973	1974	1975	1976	
<b>Investering og opsparing</b>												
Bruttoinvesteringer	23 644	25 471	27 449	32 369	36 578	39 119	44 047	54 022	60 467	57 993	75 212	
Lagerinvesteringer	495	÷406	68	829	1 142	455	273	2 313	2 011	÷3 507	924	
Faste bruttoinvesteringer	23 149	25 877	27 381	31 540	35 436	38 664	43 774	51 709	58 456	61 500	74 288	
Offentlige investeringer	5 840	6 900	7 850	8 795	10 175	11 345	11 885	12 045	14 055	15 795	17 385	
Private investeringer	17 309	18 977	19 531	22 745	25 261	27 319	31 889	39 664	44 401	45 705	56 903	
Reparation og vedligeholdelse	6 578	7 256	7 964	8 523	9 958	11 051	12 113	13 850	17 655	21 073	24 119	
Nyanlæg	16 571	18 621	19 417	23 017	25 478	27 613	31 661	37 859	40 801	40 427	50 169	
Reinvesteringer (afskrivninger)	6 207	6 779	7 510	8 271	9 323	10 406	11 881	13 868	17 489	20 165	22 418	
Nettoinvesteringer	10 859	11 436	11 975	15 575	17 297	17 662	20 053	26 304	25 323	16 755	28 675	
÷ kapitaltilgang fra udlandet	1 521	2 099	1 860	3 122	4 226	3 314	496	3 184	5 951	3 232	11 976	
Nettolåntagning fra udlandet	1 668	2 301	2 100	3 369	4 508	3 599	786	3 449	6 241	3 537	12 306	
Kapitaloverførsler (gaver) til udlandet	147	202	240	247	282	285	290	265	290	305	330	
Indenlandsk nettoopsparing	9 338	9 337	10 115	12 453	13 071	14 348	19 557	23 120	19 372	13 523	16 699	
Afskrivninger, reparation og vedligeholdelse	12 785	14 035	15 474	16 794	19 281	21 457	23 994	27 718	35 144	41 238	46 537	
Indenlandsk bruttoopsparing	22 123	23 372	25 589	29 247	32 352	35 805	43 551	50 838	54 516	54 761	63 236	

	1955-priser i millioner kr.											
	1966	1967	1968	1969	1970	1971	1972	1973	1974	1975	1976	
<b>Investeringer</b>												
Bruttoinvesteringer	15 373	15 632	16 180	18 180	19 289	19 249	19 766	22 503	20 904	16 661	21 524	
Lagerinvesteringer	423	÷311	275	659	914	426	41	1 289	1 043	÷1 767	451	
Faste bruttoinvesteringer	14 950	15 943	15 905	17 521	18 375	18 823	19 725	21 214	19 861	18 428	21 073	
Offentlige investeringer	3 560	3 920	4 155	4 365	4 650	4 825	4 725	4 285	4 160	4 155	4 245	
Private investeringer	11 390	12 023	11 750	13 156	13 725	13 998	15 000	16 929	15 701	14 273	16 828	
Reparation og vedligeholdelse	3 332	3 389	3 365	3 342	3 645	3 667	3 648	3 704	3 937	4 059	4 229	
Nyanlæg	11 618	12 554	12 540	14 179	14 730	15 156	16 077	17 510	15 924	14 369	16 844	
Reinvesteringer (afskrivninger)	4 556	4 893	5 233	5 597	5 992	6 388	6 787	7 235	7 674	8 018	8 379	
Nettoinvesteringer	7 485	7 350	7 582	9 241	9 652	9 194	9 331	11 564	9 293	4 584	8 916	

	Årets priser i millioner kr.											
	1966	1967	1968	1969	1970	1971	1972	1973	1974	1975	1976	
<b>Statens, kommunernes og koncess. virksomheders faste investeringer</b>												
<b>Faste bruttoinvesteringer</b>	<b>5 840</b>	<b>6 900</b>	<b>7 850</b>	<b>8 795</b>	<b>10 175</b>	<b>11 345</b>	<b>11 885</b>	<b>12 045</b>	<b>14 055</b>	<b>15 795</b>	<b>17 385</b>	
<b>Reparation og vedligeholdelse</b>	<b>1 720</b>	<b>1 970</b>	<b>2 155</b>	<b>2 255</b>	<b>2 520</b>	<b>2 825</b>	<b>2 930</b>	<b>3 205</b>	<b>3 890</b>	<b>4 505</b>	<b>4 895</b>	
<b>Nyanlæg i alt</b>	<b>4 120</b>	<b>4 930</b>	<b>5 695</b>	<b>6 540</b>	<b>7 655</b>	<b>8 520</b>	<b>8 955</b>	<b>8 840</b>	<b>10 165</b>	<b>11 290</b>	<b>12 490</b>	
Gas-, vand- og elværker	781	908	1 127	1 159	1 314	1 425	1 574	1 601	2 016	2 101	2 354	
Baner	293	288	300	308	338	383	395	447	614	718	702	
Post, telegraf og telefon	508	528	609	666	740	896	959	991	1 185	1 425	1 540	
Lufthavne	25	46	47	68	154	157	93	36	31	32	32	
Andre offentlige virksomheder	153	160	142	164	174	189	179	175	224	274	362	
Boligbyggeri <sup>1</sup>	90	85	95	120	85	80	85	60	65	105	120	
Vej- og kloakarbejder	1 045	1 370	1 535	1 600	1 545	1 660	1 685	1 570	1 710	1 965	2 230	
Skoler m.v.	572	713	829	1 105	1 542	1 786	1 872	1 941	2 194	2 236	2 261	
Sygehuse	369	493	612	806	1 043	1 209	1 329	1 327	1 477	1 584	1 645	
Andre offentlige anlæg	284	339	399	544	720	735	784	692	649	850	1 244	

1 Inkl. folkepensionistboliger og alderdomshjem.

# Nationalregnskabet

Bygge- og anlægsvirksomhed	Årets priser i millioner kr.											Procentvis fordeling	
	1966	1967	1968	1969	1970	1971	1972	1973	1974	1975	1976	1966	1976
Bygge- og anlægsarbejder i alt	11 330	13 305	13 830	16 365	18 510	20 265	23 010	27 040	29 600	30 010	35 995	100	100
÷ forsvarrets bygge- og anlægsarbejder (inkl. reparation)	130	210	195	205	185	225	205	200	290	310	330	1	1
Civile bygge- og anlægsarbejder i alt	11 200	13 095	13 635	16 160	18 325	20 040	22 805	26 840	29 310	29 700	35 665	99	99
Civile anlægsarbejder (inkl. reparation)	3 270	3 790	4 155	4 430	4 690	5 205	5 445	5 680	6 590	7 495	8 465	29	24
Civilt byggeri i alt	7 930	9 305	9 480	11 730	13 635	14 835	17 360	21 160	22 720	22 205	27 200	70	75
Reparation og vedligeholdelse	1 650	1 745	1 875	1 805	2 090	2 325	2 345	2 585	3 255	3 925	4 375	15	12
Nybyggeri i alt	6 280	7 560	7 605	9 925	11 545	12 510	15 015	18 575	19 465	18 280	22 825	55	63
Boliger (ekskl. landbr.s stuehuse)	3 075	3 915	3 795	5 145	5 600	5 835	8 045	10 350	9 460	8 630	11 790	27	33
Landbrugsbyggeri	595	605	515	535	690	755	910	1 405	1 860	2 080	2 320	5	6
Fabrikker og værksteder	800	770	680	765	925	980	910	1 415	1 865	1 310	1 815	7	5
Privat erhvervsbyggeri i øvrigt	605	740	755	1 025	1 145	1 260	1 365	1 750	2 145	1 760	1 955	5	5
Offentligt byggeri	1 205	1 530	1 860	2 455	3 185	3 680	3 785	3 655	4 135	4 500	4 945	11	14

Milliarder kr.

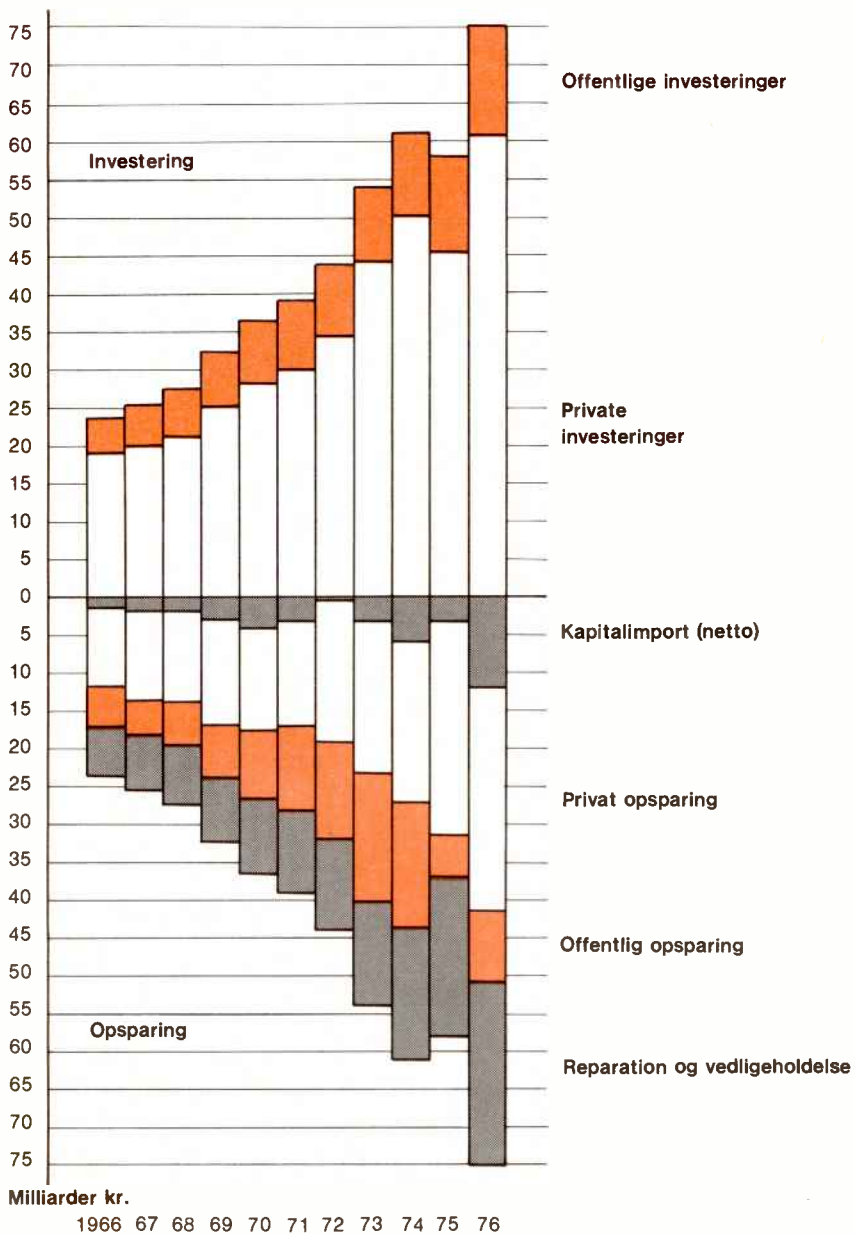

Investering og opsparing 1966 – 76

# Nationalregnskabet

	1955-priser i millioner kr.										
	1966	1967	1968	1969	1970	1971	1972	1973	1974	1975	1976
<b>Bygge- og anlægsarbejder i alt</b> .....	<b>6 875</b>	<b>7 525</b>	<b>7 255</b>	<b>8 000</b>	<b>8 295</b>	<b>8 515</b>	<b>9 030</b>	<b>9 150</b>	<b>8 170</b>	<b>7 340</b>	<b>8 160</b>
÷ <b>forsvarets bygge- og anlægsarbejder</b> <b>(inkl. reparation)</b> .....	<b>80</b>	<b>115</b>	<b>100</b>	<b>90</b>	<b>75</b>	<b>85</b>	<b>70</b>	<b>60</b>	<b>75</b>	<b>70</b>	<b>70</b>
<b>Civile bygge- og anlægsarbejder i alt</b> .....	<b>6 795</b>	<b>7 410</b>	<b>7 155</b>	<b>7 910</b>	<b>8 220</b>	<b>8 430</b>	<b>8 960</b>	<b>9 090</b>	<b>8 095</b>	<b>7 270</b>	<b>8 090</b>
<b>Civile anlægsarbejder (inkl. reparation)</b> .....	<b>1 950</b>	<b>2 070</b>	<b>2 055</b>	<b>2 065</b>	<b>2 015</b>	<b>2 055</b>	<b>2 015</b>	<b>1 920</b>	<b>1 855</b>	<b>1 830</b>	<b>1 905</b>
<b>Civilt byggeri i alt</b> .....	<b>4 845</b>	<b>5 340</b>	<b>5 100</b>	<b>5 845</b>	<b>6 205</b>	<b>6 375</b>	<b>6 945</b>	<b>7 170</b>	<b>6 240</b>	<b>5 440</b>	<b>6 185</b>
Reparation og vedligeholdelse .....	1 005	1 015	1 030	920	990	1 015	960	930	995	1 050	1 080
Nybyggeri i alt .....	3 840	4 325	4 070	4 925	5 215	5 360	5 985	6 240	5 245	4 390	5 105
Boliger (ekskl. landbr.s stuehuse) .....	1 900	2 270	2 055	2 590	2 590	2 555	3 265	3 485	2 500	2 045	2 590
Landbrugsbyggeri .....	320	295	235	230	265	270	305	405	445	440	460
Fabrikker og værksteder .....	495	450	365	385	420	430	370	510	560	350	460
Privat erhvervsbyggeri i øvrigt .....	380	430	410	515	525	545	555	625	645	475	490
Offentlig byggeri .....	745	880	1 005	1 205	1 415	1 560	1 490	1 215	1 095	1 080	1 105

	Årets priser i millioner kr.										
	1966	1967	1968	1969	1970	1971	1972	1973	1974	1975	1976
<b>Opsparingen</b> .....	<b>22 123</b>	<b>23 372</b>	<b>25 589</b>	<b>29 247</b>	<b>32 352</b>	<b>35 805</b>	<b>43 551</b>	<b>50 838</b>	<b>54 516</b>	<b>54 761</b>	<b>63 236</b>
Reparation og vedligeholdelse .....	6 578	7 256	7 964	8 523	9 958	11 051	12 113	13 850	17 655	21 073	24 119
<b>Bruttoopsparing ekskl. reparation og</b> <b>vedligeholdelse</b> .....	<b>15 545</b>	<b>16 116</b>	<b>17 625</b>	<b>20 724</b>	<b>22 394</b>	<b>24 754</b>	<b>31 438</b>	<b>36 988</b>	<b>36 861</b>	<b>33 688</b>	<b>39 117</b>
<b>Offentlig sektor (stat, kommune og</b> <b>sociale sikringsordninger)<sup>1</sup></b> .....	<b>5 132</b>	<b>4 403</b>	<b>5 668</b>	<b>6 966</b>	<b>8 934</b>	<b>11 103</b>	<b>12 650</b>	<b>17 055</b>	<b>16 570</b>	<b>5 904</b>	<b>9 587</b>
<b>Privat sektor<sup>1</sup></b> .....	<b>10 413</b>	<b>11 713</b>	<b>11 957</b>	<b>13 758</b>	<b>13 460</b>	<b>13 651</b>	<b>18 788</b>	<b>19 933</b>	<b>20 291</b>	<b>27 784</b>	<b>29 530</b>
<b>Selskaber, institutioner m.v. i alt</b> .....	<b>4 335</b>	<b>4 663</b>	<b>4 972</b>	<b>6 023</b>	<b>6 624</b>	<b>6 662</b>	<b>8 418</b>	<b>11 211</b>	<b>12 209</b>	<b>13 656</b>	...
Koncessionerede virksomheder m.v. ....	594	615	700	809	990	1 112	1 262	1 245	1 579	1 829	...
Telefonselskaber .....	272	270	299	355	464	529	631	705	801	885	1 051
Elværker .....	300	322	375	428	499	552	596	502	731	898	...
Havne .....	22	23	26	26	27	31	35	38	47	46	...
Aktieselskaber m.v. i alt (eksklusive	2 545	2 668	2 912	3 129	3 456	3 650	4 440	6 401	6 121	6 962	...
finansielle selskaber) .....	1 496	1 584	1 706	1 896	1 861	1 905	2 485	3 293	2 931	3 376	...
Industriselskaber .....	523	510	439	468	643	756	1 001	1 632	1 538	1 720	...
Aktieselskaber i handel .....	286	291	464	476	503	469	293	630	720	764	...
Rederier og andre transportselskaber .....	240	283	303	289	449	520	661	846	932	1 102	...
Øvrige aktieselskaber .....	956	1 158	1 142	1 740	1 833	1 572	2 175	2 937	3 827	4 077	...
Finansielle institutioner .....	178	273	110	516	528	135	182	466	640	420	1 703
Danmarks Nationalbank .....	202	241	223	420	414	308	362	773	966	795	1 306
Forretningsbanker .....	141	137	171	190	215	307	446	482	433	577	515
Sparekasser .....	146	182	206	171	147	301	354	520	615	725	...
Forsikringselskaber .....	197	263	361	338	400	447	524	425	894	1 170	...
Realkreditinstitutioner .....	92	62	71	105	129	74	307	271	279	390	...
Andre finansielle institutioner .....	240	222	218	345	345	328	541	628	682	788	...
Kooperative foretagender .....	119	78	56	181	142	117	192	302	329	421	415
Andelsmejerier og -slagterier .....	36	47	46	48	51	67	116	131	121	153	237
Brugsforeninger og FDB .....	85	97	116	116	152	144	233	195	232	214	...
Sociale boligselskaber .....	6 078	7 050	6 985	7 735	6 836	6 989	10 370	8 722	8 082	14 128	...
<b>Personlig opsparing<sup>1</sup></b> .....	<b>6 078</b>	<b>7 050</b>	<b>6 985</b>	<b>7 735</b>	<b>6 836</b>	<b>6 989</b>	<b>10 370</b>	<b>8 722</b>	<b>8 082</b>	<b>14 128</b>	...

<sup>1</sup> Jf. ANM. s. 88.

# Nationalregnskabet

Den offentlige sektors indtægter og udgifter <sup>1</sup>	Årets priser i millioner kr. Finansår (1. april-31. marts)											
	1966/67	1967/68	1968/69	1969/70	1969	1970	1971	1972	1973	1974	1975	1976
<b>Samlede driftsindtægter</b> .....	<b>27 029</b>	<b>30 215</b>	<b>35 947</b>	<b>41 141</b>	<b>41 725</b>	<b>50 779</b>	<b>59 907</b>	<b>67 855</b>	<b>77 896</b>	<b>91 786</b>	<b>95 954</b>	<b>111 618</b>
Offentlig andel af bruttofaktorindkomst	2 460	2 865	3 029	3 514	3 372	3 781	4 032	4 225	4 521	4 906	5 299	5 768
Renteindtægter m.v. (netto) .....	÷ 107	÷ 29	55	58	80	6	÷ 50	60	415	1 055	1 865	2 080
Direkte skatter .....	14 960	16 444	19 662	22 058	22 841	29 913	37 095	41 800	47 930	59 340	60 050	68 015
Indirekte skatter .....	9 716	10 935	13 201	15 511	15 432	17 079	18 830	21 770	25 030	26 485	28 740	35 755
<b>Samlede driftsudgifter</b> .....	<b>20 476</b>	<b>24 172</b>	<b>28 480</b>	<b>32 313</b>	<b>32 243</b>	<b>39 767</b>	<b>46 492</b>	<b>52 860</b>	<b>58 325</b>	<b>72 190</b>	<b>86 576</b>	<b>98 268</b>
Kollektiv konsum .....	12 481	14 435	16 659	18 874	19 930	23 794	28 160	31 655	35 610	43 170	51 235	57 465
Subsidier .....	746	1 007	1 327	1 456	1 390	1 726	1 857	2 125	1 025	3 135	2 306	3 078
Indkomstoverførsler (netto), ekskl. renter	7 249	8 730	10 494	11 983	10 923	14 247	16 475	19 080	21 690	25 885	33 035	37 725
<b>Driftsindtægter + udgifter</b> .....	<b>6 553</b>	<b>6 043</b>	<b>7 467</b>	<b>8 828</b>	<b>9 482</b>	<b>11 012</b>	<b>13 415</b>	<b>14 995</b>	<b>19 571</b>	<b>19 596</b>	<b>9 378</b>	<b>13 350</b>
Heraf:												
- Offentlig bruttoopsparing, ekskl. reparation og vedligeholdelse .....	5 132	4 403	5 668	6 966	7 637	8 934	11 103	12 650	17 055	16 570	5 904	9 587
Reparation og vedligeholdelse .....	1 421	1 640	1 799	1 862	1 845	2 078	2 312	2 345	2 516	3 026	3 474	3 763

1 Jf. ANM. s. 88.

Den private sektors indtægter og udgifter <sup>1</sup>	Årets priser i millioner kr.											
	1966	1967	1968	1969	1969	1970	1971	1972	1973	1974	1975	1976
<b>Private indtægter i alt (brutto)</b> .....	<b>79 139</b>	<b>87 174</b>	<b>95 993</b>	<b>108 616</b>	<b>107 678</b>	<b>122 009</b>	<b>134 969</b>	<b>152 412</b>	<b>173 118</b>	<b>199 041</b>	<b>224 471</b>	<b>255 118</b>
Lønindkomster, inkl. arbejdsgiverbidrag til social sikring .....	38 912	42 855	47 574	53 812	53 941	61 547	68 700	77 418	89 117	105 629	120 268	...
Andre private faktorindkomster (brutto) ..	33 368	36 148	38 715	43 787	43 800	47 263	51 162	57 857	65 272	71 805	77 424	...
Renteindtægter m.v. (netto) .....	÷ 15	÷ 137	÷ 266	÷ 354	÷ 376	÷ 340	÷ 493	÷ 898	÷ 1 371	÷ 2 518	÷ 3 731	÷ 4 055
Overførselsindkomster fra det offentlige (ekskl. renter) .....	6 874	8 308	9 970	11 371	10 313	13 539	15 600	18 035	20 100	24 125	30 510	34 870
<b>Direkte skatter m.v.</b> .....	<b>14 960</b>	<b>16 444</b>	<b>19 662</b>	<b>22 058</b>	<b>22 841</b>	<b>29 913</b>	<b>37 095</b>	<b>41 800</b>	<b>47 930</b>	<b>59 340</b>	<b>60 050</b>	<b>68 015</b>
<b>Private disponible indtægter</b> .....	<b>64 179</b>	<b>70 730</b>	<b>76 331</b>	<b>86 558</b>	<b>84 837</b>	<b>92 096</b>	<b>97 874</b>	<b>110 612</b>	<b>125 188</b>	<b>139 701</b>	<b>164 421</b>	<b>187 103</b>
Anvendt til:												
Konsum .....	48 609	53 401	58 209	66 139	65 070	70 756	75 484	82 056	93 921	104 781	119 038	137 217
Bruttoopsparing, ekskl. reparation og vedligeholdelse .....	10 413	11 713	11 957	13 758	13 089	13 460	13 651	18 788	19 933	20 291	27 784	29 530
Reparation og vedligeholdelse .....	5 157	5 616	6 165	6 661	6 678	7 880	8 739	9 768	11 334	14 629	17 599	20 356

1 Jf. ANM. s. 88.

Den funktionelle fordeling	Årets priser i millioner kr.											
	1966	1967	1968	1969	1970	1971	1972	1973	1974	1975	1976	
<b>Samlet bruttofaktorindkomst</b> .....	<b>74 740</b>	<b>81 868</b>	<b>89 318</b>	<b>101 113</b>	<b>112 591</b>	<b>123 894</b>	<b>139 500</b>	<b>158 910</b>	<b>182 340</b>	<b>202 991</b>	<b>230 071</b>	
Løn <sup>1</sup> .....	38 357	42 258	46 926	53 099	60 752	67 840	76 313	88 157	104 654	119 263	...	
Anden nettofaktorindkomst <sup>2</sup> .....	23 598	25 575	26 918	31 220	32 558	34 597	39 193	43 035	42 542	42 490	...	
Afskrivninger .....	6 207	6 779	7 510	8 271	9 323	10 406	11 881	13 868	17 489	20 165	22 418	
Reparation og vedligeholdelse .....	6 578	7 256	7 964	8 523	9 958	11 051	12 113	13 850	17 655	21 073	24 119	

Samlet bruttofaktorindkomst	Procentvis fordeling											
	100	100	100	100	100	100	100	100	100	100	100	100
Løn <sup>1</sup> .....	51	52	53	53	54	55	55	55	57	59	...	
Anden nettofaktorindkomst <sup>2</sup> .....	32	31	30	31	29	28	28	27	23	21	...	
Afskrivninger .....	8	8	8	8	8	8	8	9	10	10	10	
Reparation og vedligeholdelse .....	9	9	9	8	9	9	9	9	10	10	10	

1 Ekskl. arbejdsgiverbidrag til social sikring.

2 Forrentning af produktionskapitalen samt aflønning af selvstændige erhvervsdrivendes arbejdsindsats.



# Grønland

Folketal	1965 <sup>1</sup>	1970	1977
<b>Hele befolkningen</b> .....	<b>39 600</b>	<b>46 531</b>	<b>49 719</b>
Nordgrønland .....	658	723	746 <sup>2</sup>
Vestgrønland .....	36 076	42 770	44 346 <sup>2</sup>
Østgrønland .....	2 866	3 038	3 086 <sup>2</sup>

## Fordeling efter alder og køn:

0-4 år .....	7 637	7 059	4 164
Drenge .....	3 877	3 599	2 150
Piger .....	3 760	3 460	2 014
5-14 år .....	10 649	13 140	12 996
Drenge .....	5 449	6 713	6 711
Piger .....	5 200	6 427	6 285
15-19 år .....	3 028	3 604	5 599
Mænd .....	1 551	1 792	2 867
Kvinder .....	1 477	1 812	2 732
20-64 år .....	17 341	21 475	25 349
Mænd .....	9 064	11 774	14 490
Kvinder .....	8 277	9 701	10 859
65 år og derover .....	945	1 253	1 611
Mænd .....	413	538	662
Kvinder .....	532	715	949

## Fordeling efter køn og ægteskabelig stilling:

<b>Mænd</b> .....	<b>20 354</b>	<b>24 416</b>	<b>26 880</b>
Ugifte .....	14 070	16 778	18 307
Gifte .....	5 698	6 730	7 301 <sup>3</sup>
Separerede el. fraskilte .....	202	479	781 <sup>3</sup>
Enkemænd .....	384	429	491
<b>Kvinder</b> .....	<b>19 246</b>	<b>22 115</b>	<b>22 839</b>
Ugifte .....	12 581	14 341	14 795
Gifte .....	5 653	6 514	6 627 <sup>3</sup>
Separerede el. fraskilte .....	108	245	348 <sup>3</sup>
Enker .....	904	1 015	1 069

Fordeling efter erhverv m.v.	1960 <sup>1</sup>	1965 <sup>1</sup>	1970
<b>Hele befolkningen</b> .....	<b>33 140</b>	<b>39 600</b>	<b>46 531</b>
De i erhvervene beskæftigede .....	10 570	13 232	18 240
Mænd .....	8 613	10 170	12 881
Kvinder .....	1 957	3 062	5 359

## Fordeling efter erhverv:

Fiskeri, fangst, fåreavl m.v. ....	4 058	3 645	3 493
Minedrift o.l. ....	342	302	154
Fremstillingsvirksomhed .....	976	1 546	2 612
Bygge- og anlægsvirksomhed .....	969	1 546	2 753
Handel .....	1 212	1 542	2 066
Transport .....	929	1 320	1 862
Administration, liberale erhverv og servicevirksomhed .....	2 084	3 331	5 300
Øvrige befolkning .....	22 570	26 368	28 291
Mænd .....	8 167	10 184	11 535
Kvinder .....	14 403	16 184	16 756

## Fordeling efter arbejdsstilling:

Selvstændige .....	4 037	2 997	3 107
Partsfiskere .....	.	758	1 016
Funktionærer, tjenestemænd m.v. ....	2 476	3 727	5 248
Arbejdere .....	4 057	5 750	8 869

ANM. Tallene for 1960, 1965 og 1970 er pr. 31. december, mens tallene for 1977 er pr. 1. januar.

1 Ekskl. Søndre Strømfjord og Kulusuk.

2 Heri ikke medregnet personer udenfor kommunal inddeling (1541 personer for Grønland i alt).

3 I 1977 er separerede medregnet under gifte.

Folketal	Procentvis fordeling		
	1965 <sup>1</sup>	1970	1977
<b>Hele befolkningen</b> .....	<b>100,0</b>	<b>100,0</b>	<b>100,0</b>
Nordgrønland .....	1,7	1,6	1,5
Vestgrønland .....	91,1	91,9	89,2
Østgrønland .....	7,2	6,5	6,2

## Fordeling efter alder og køn:

0-4 år .....	19,3	15,2	8,4
Drenge .....	9,8	7,7	4,3
Piger .....	9,5	7,5	4,1
5-14 år .....	26,9	28,2	26,1
Drenge .....	13,8	14,4	13,5
Piger .....	13,1	13,8	12,6
15-19 år .....	7,6	7,7	11,3
Mænd .....	3,9	3,8	5,8
Kvinder .....	3,7	3,9	5,5
20-64 år .....	43,8	46,2	51,0
Mænd .....	22,9	25,3	29,2
Kvinder .....	20,9	20,9	21,8
65 år og derover .....	2,4	2,7	3,2
Mænd .....	1,1	1,2	1,3
Kvinder .....	1,3	1,5	1,9

## Fordeling efter køn og ægteskabelig stilling:

<b>Mænd</b> .....	<b>51,4</b>	<b>52,5</b>	<b>54,1</b>
Ugifte .....	35,5	36,1	36,8
Gifte .....	14,4	14,5	14,7
Separerede el. fraskilte .....	0,5	1,0	1,6
Enkemænd .....	1,0	0,9	1,0
<b>Kvinder</b> .....	<b>48,6</b>	<b>47,5</b>	<b>45,9</b>
Ugifte .....	31,7	30,8	29,8
Gifte .....	14,3	14,0	13,3
Separerede el. fraskilte .....	0,3	0,5	0,7
Enker .....	2,3	2,2	2,1

Fordeling efter erhverv m.v.	Procentvis fordeling		
	1960 <sup>1</sup>	1965 <sup>1</sup>	1970
<b>Hele befolkningen</b> .....	<b>100,0</b>	<b>100,0</b>	<b>100,0</b>
De i erhvervene beskæftigede .....	31,9	33,4	39,2
Mænd .....	26,0	25,7	27,7
Kvinder .....	5,9	7,7	11,5

## Fordeling efter erhverv:

Fiskeri, fangst, fåreavl m.v. ....	38,4	27,5	19,2
Minedrift o.l. ....	3,2	2,3	0,8
Fremstillingsvirksomhed .....	9,2	11,7	14,3
Bygge- og anlægsvirksomhed .....	9,2	11,7	15,1
Handel .....	11,5	11,6	11,3
Transport .....	8,8	10,0	10,2
Administration, liberale erhverv og servicevirksomhed .....	19,7	25,2	29,1
Øvrige befolkning .....	68,1	66,6	60,8
Mænd .....	24,6	25,7	24,8
Kvinder .....	43,5	40,9	36,0

## Fordeling efter arbejdsstilling:

Selvstændige .....	38,2	22,6	17,0
Partsfiskere .....	.	5,7	5,6
Funktionærer, tjenestemænd m.v. ....	23,4	28,2	28,8
Arbejdere .....	38,4	43,5	48,6

# Grønland

Fordeling efter fødested og bopæl	1965 <sup>1</sup>	1970	1977
<b>Hele befolkningen</b> .....	<b>39 600</b>	<b>46 531</b>	<b>49 719</b>
Født i Grønland .....	35 117	38 912	40 601
Født uden for Grønland .....	4 483	7 619	9 118
<b>Byer</b> .....	<b>26 469</b>	<b>34 103</b>	<b>37 212</b>
Født i Grønland .....	22 506	27 720	30 297
Født uden for Grønland .....	3 963	6 383	6 915
<b>Bygder</b> .....	<b>12 676</b>	<b>11 315</b>	<b>10 409</b>
Født i Grønland .....	12 504	11 065	10 139
Født uden for Grønland .....	172	250	270
<b>Vejrstationer m.v.</b> .....	<b>455</b>	<b>1 113</b>	<b>2 098</b>
Født i Grønland .....	107	127	165
Født uden for Grønland .....	348	986	1 933

Fordeling efter fødested og bopæl	Procentvis fordeling		
	1965 <sup>1</sup>	1970	1977
<b>Hele befolkningen</b> .....	<b>100,0</b>	<b>100,0</b>	<b>100,0</b>
Født i Grønland .....	88,7	83,6	81,7
Født uden for Grønland .....	11,3	16,4	18,3
<b>Byer</b> .....	<b>66,8</b>	<b>73,3</b>	<b>74,9</b>
Født i Grønland .....	56,8	59,6	61,0
Født uden for Grønland .....	10,0	13,7	13,9
<b>Bygder</b> .....	<b>32,0</b>	<b>24,3</b>	<b>20,9</b>
Født i Grønland .....	31,6	23,7	20,4
Født uden for Grønland .....	0,4	0,6	0,5
<b>Vejrstationer m.v.</b> .....	<b>1,2</b>	<b>2,4</b>	<b>4,2</b>
Født i Grønland .....	0,3	0,3	0,3
Født uden for Grønland .....	0,9	2,1	3,9

ANM. Tallene for 1965 og 1970 er pr. 31. december, mens tallene for 1977 er pr. 1. januar.

<sup>1</sup> Ekskl. Søndre Strømfjord og Kulusuk.

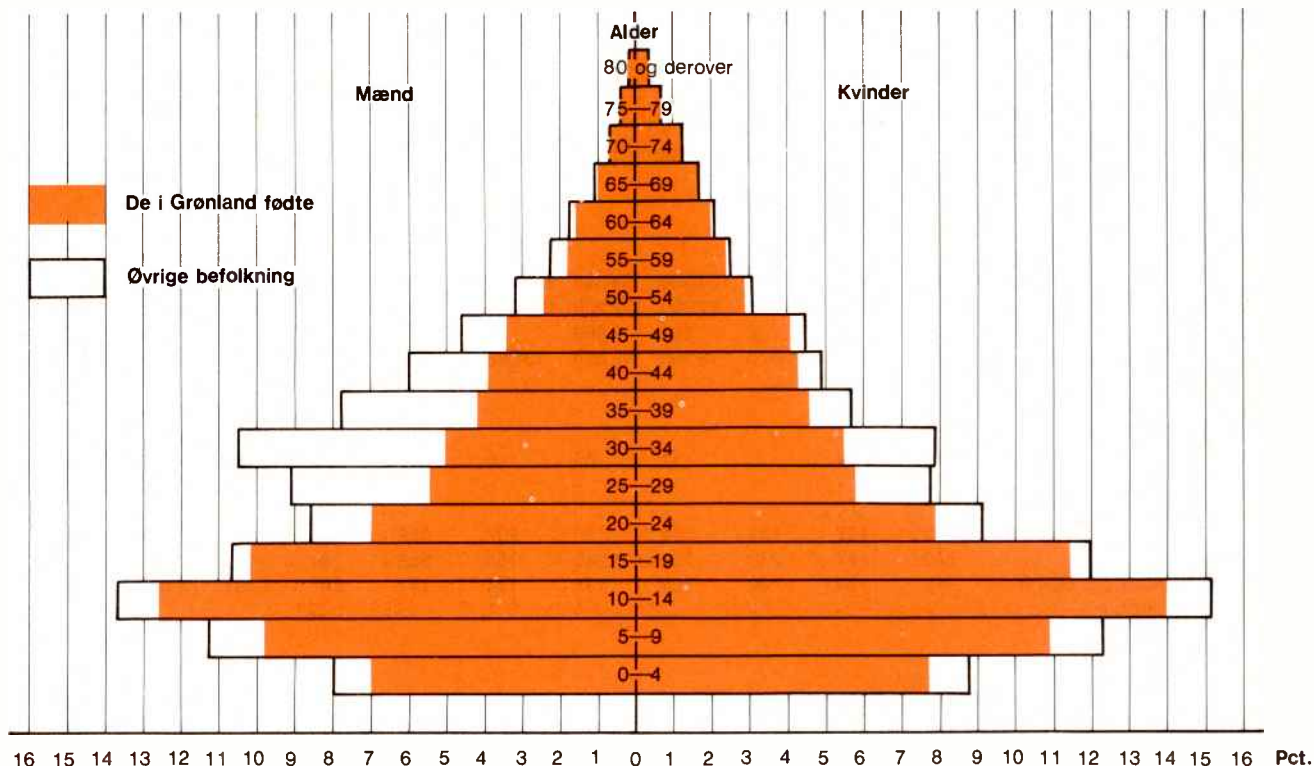

Befolkningens aldersfordeling i Grønland 1. januar 1977.

Vielser, fødte og døde	1966	1967	1968	1969	1970	1971	1972	1973	1974	1975	1976
<b>Vielser</b> .....	<b>235</b>	<b>231</b>	<b>216</b>	<b>201</b>	<b>199</b>	<b>211</b>	<b>236</b>	<b>196</b>	<b>213</b>	<b>234</b>	<b>203</b>
<b>Fødte</b> .....	<b>1 816</b>	<b>1 722</b>	<b>1 607</b>	<b>1 334</b>	<b>1 164</b>	<b>1 042</b>	<b>962</b>	<b>951</b>	<b>882</b>	<b>878</b>	<b>863</b>
Levendefødte .....	1 781	1 688	1 577	1 311	1 144	1 028	948	940	866	868	859
Drenge .....	902	863	805	650	622	521	508	494	458	428	454
Piger .....	879	825	772	661	522	507	440	446	408	440	405
Dødfødte .....	35	34	30	23	20	14	14	11	16	10	4
Drenge .....	17	20	17	13	11	7	5	7	11	4	2
Piger .....	18	14	13	10	9	7	9	4	5	6	2
<b>Døde</b> .....	<b>329</b>	<b>314</b>	<b>333</b>	<b>311</b>	<b>283</b>	<b>289</b>	<b>286</b>	<b>336</b>	<b>332</b>	<b>313</b>	<b>348</b>
Mænd .....	190	196	193	180	171	171	158	212	188	176	214
Kvinder .....	139	118	140	131	112	118	128	124	144	137	134

ANM. Oplysningerne gælder den samlede befolkning i Grønland.

# Grønland

## Produktion af de vigtigste varer

	1966	1967	1968	1969	1970	1971	1972	1973	1974	1975	1976
Fisk . . . . . angivet i tons	44 768	54 040 <sup>2</sup>	42 361 <sup>2</sup>	38 782 <sup>2</sup>	39 078 <sup>2</sup>	37 893 <sup>2</sup>	41 922	44 362	51 238	47 907	49 006
Sælskind . . . . . angivet i stykker	59 178	34 731	39 443	43 159	52 463	48 544	40 759	54 255	54 923	54 764	59 220
Ræveskind, blå . . . . . »	1 936	1 936	1 824	1 464	1 452	1 289	1 406	1 336	1 650	1 833	2 430
Ræveskind, hvide . . . . . »	595	905	744	574	485	669	765	461			
Bjørneskind . . . . . »	14	68	112	85	33	83	113	61	101	54	83
Uld . . . . . angivet i tons	46	15	23	31	56	40	22	26	19	24	9
Levende får og lam . . . . . angivet i stykker	829 <sup>1</sup>	4 <sup>1</sup>	334 <sup>1</sup>	15 415	15 470	17 316	7 879	11 676	8 529	10 212	2 971
Lamme- og fåreskind . . . . . »	17 <sup>1</sup>	6 <sup>1</sup>	6 211	5 953	5 580	6 561	6 131	4 550	4 759	4 553	3 119
Afskibning af kryolit . . . . . ang. i tusinde tons	62	68	67	46	56	43	62	-	38	35	36

1 Angivet i tons.  
2 Inkl. fisk landet i Færingehavn.

## Værdien af solgte produkter

Solgt til Den kgl. grønlandske Handel	Angivet i tusinde kr.										
	1966	1967	1968	1969	1970	1971	1972	1973	1974	1975	1976
Torsk . . . . .	8 449	8 448	5 961	5 912	6 395	6 913	11 418	10 481	18 880	21 115	17 587
Anden fisk, rejer samt haj- og torskelerver .	10 916	10 747	8 979	13 345	20 183	23 446	21 553	29 106	33 043	35 554	42 495
Fåreavlsprodukter . . . . .	1 592	201	820	1 303	1 295	1 729	996	1 936	1 379	1 867	764
Sæl-, ræve- og bjørneskind m.v. . . . .	3 146	2 971	3 756	4 574	5 484	4 408	4 369	7 093	10 363	11 461	11 100
<b>Solgt til private eksportvirksomheder</b>											
Torsk . . . . .	3 382	6 299	5 771	3 556	3 050	4 400	6 490	7 289	7 618	8 057	8 274
Anden fisk, rejer samt haj- og torskelerver .	5 252	5 053	5 536	11 734	8 345	10 317	10 913	13 365	14 328	15 285	44 164
Fåreavlsprodukter . . . . .	-	-	-	-	-	-	-	-	-	-	-
Sæl-, ræve- og bjørneskind m.v. . . . .	-	-	946	309	1 116	1 330	442	610	2 245	1 070	1 559

## Eksporten fordelt på varegrupper

Eksport i alt	Angivet i tusinde kr.										
	1967	1968	1969	1970	1971	1972	1973	1974	1975	1976	1977
<b>Eksport i alt</b>	<b>91 887</b>	<b>87 576</b>	<b>87 774</b>	<b>104 960</b>	<b>139 343</b>	<b>152 620</b>	<b>191 084</b>	<b>551 094</b>	<b>509 422</b>	<b>516 519</b>	<b>555 172</b>
Næringsmidler, levende dyr . . . . .	76 186	71 807	76 183	87 900	122 206	138 135	157 503	193 385	209 491	244 292	291 254
Drikkevarer og tobak . . . . .	1	5	6	207	589	65	2	32	135	165	109
Råstoffer, ikke spiselige (undt. brændsel) .	15 180	14 923	11 070	15 960	15 024	13 868	31 648	356 633	295 728	259 654	250 177
Mineralske brændsels- og smørestoffer o.l. . . . .	235	86	-	-	-	-	0	-	-	-	-
Animalske og vegetabiliske olier, fedtstoffer og voks . . . . .	14	34	5	111	66	46	110	83	101	67	99
Kemikalier og kemiske produkter . . . . .	-	-	-	-	-	-	8	-	-	1	-
Bearbejdede varer, hovedsagelig halvfabrikata . . . . .	11	121	101	89	30	207	826	599	2 307	10 707	12 546
Maskiner og transportmidler . . . . .	242	567	340	585	1 283	185	845	46	167	40	23
Bearbejdede varer ikke andetsteds nævnt	18	33	69	108	145	114	137	311	1 491	1 594	964
Diverse varer og transaktioner i.a.n. . . . .	-	-	-	-	-	-	5	5	-	-	-

## Importen fordelt på varegrupper

Import i alt	Angivet i tusinde kr.										
	1967	1968	1969	1970	1971	1972	1973	1974	1975	1976	1977
<b>Import i alt</b>	<b>318 053</b>	<b>358 056</b>	<b>376 923</b>	<b>396 299</b>	<b>452 759</b>	<b>502 661</b>	<b>565 711</b>	<b>633 691</b>	<b>741 904</b>	<b>777 911</b>	<b>964 579</b>
Næringsmidler, levende dyr . . . . .	53 861	53 634	54 716	62 243	66 540	82 576	93 049	94 685	112 117	131 777	148 951
Drikkevarer og tobak . . . . .	25 033	26 194	28 498	28 695	34 961	41 950	48 293	34 577	62 907	75 003	90 978
Råstoffer, ikke spiselige (undt. brændsel) .	10 754	11 958	11 102	11 846	11 340	11 646	12 231	17 478	17 540	28 525	21 722
Mineralske brændsels- og smørestoffer o.l. . . . .	27 029	39 142	28 497	28 740	42 728	46 836	86 870	102 744	135 312	82 953	210 171
Animalske og vegetabiliske olier, fedtstoffer og voks . . . . .	118	141	181	167	279	286	470	942	375	580	444
Kemikalier og kemiske produkter . . . . .	13 146	14 853	17 676	18 750	21 384	22 814	26 506	29 980	35 478	36 447	35 217
Bearbejdede varer, hovedsagelig halvfabrikata . . . . .	65 115	77 693	80 635	93 434	99 217	102 763	99 559	127 647	122 176	145 740	136 002
Maskiner og transportmidler . . . . .	74 258	81 768	96 756	88 143	100 934	113 941	116 318	124 772	153 322	156 169	177 525
Bearbejdede varer ikke andetsteds nævnt	46 972	49 880	56 600	61 593	73 498	76 748	78 491	83 938	86 961	100 505	120 885
Diverse varer og transaktioner i.a.n. . . . .	1 767	2 793	2 262	2 688	1 878	3 101	3 924	16 928	15 715	20 213	22 685

# Grønland

Priser	1968		1969		1970		1971		1972		1973		1974		1975		1976		1977		1978	
	Jan	Juli	Jan	Juli	Jan	Juli	Jan	Juli	Jan	Juli	Jan	Juli	Jan	Juli	Jan	Juli	Jan	Juli	Jan	Juli	Jan	Juli
	<b>April 1950 = 100</b>																					
Detailpristal . . . . .	255	263	269	275	295	302	306	316	324	336	349	375	403	437	469	501	531	551	568	596	621	
	<b>Januar 1971 = 100</b>																					
Forbrugerprisindeks							103	106	109	114	122	131	143	153	163	173	180	185	194	203		
	<b>Januar 1963 = 100</b>						<b>Januar 1971 = 100</b>						<b>Januar 1975 = 100</b>									
Reguleringspristal . .	136	138	142	145	153	157	159	103	106	109	112	121	129	140	151	159	112	116	120	125	131	

Lønninger	Angivet i ører pr. time									
	1967	1968	1969	1970	1971	1972	1973	1974	1975	1976
Ufaglærte . . . . .	544	596	626	693	686	812	1046	1151	1570	1655
Mænd . . . . .	560	622	644	712	703	819	1063	1165	1696	1685
Kvinder . . . . .	522	560	603	664	669	796	1027	1133	1592	1626
Faglærte . . . . .	898	957	996	1079	1045	1208	1489	1582	2095	2101
Søsmænd . . . . .	642	719	757	837	769	938	1114	1153	1888	1864

ANM. Lønningerne refererer til oktober kvartal, bortset fra 1971 og 1976, hvor de refererer til juli kvartal og 1974, hvor de hidhører fra april kvartal.  
Kilde: Ministeriet for Grønland.

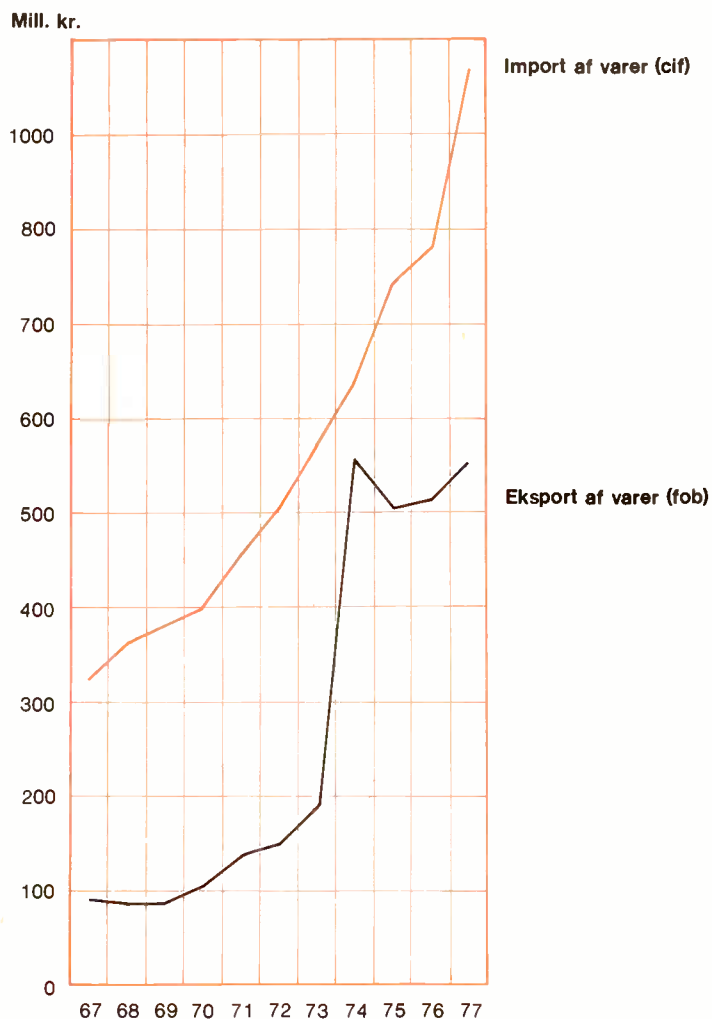

Grønlands udenrigsomsætning 1967-77

# Færøerne

Folketal	1960	1966	1970
<b>Hele befolkningen</b> .....	<b>34 596</b>	<b>37 122</b>	<b>38 612</b>
Fordeling efter alder og køn:			
0-6 år .....	5 363	5 816	6 072
Drenge .....	2 734	3 017	3 081
Piger .....	2 629	2 799	2 991
7-14 år .....	5 998	5 967	6 190
Drenge .....	3 086	3 014	3 207
Piger .....	2 912	2 953	2 983
15-19 år .....	3 194	3 544	3 310
Mænd .....	1 682	1 903	1 710
Kvinder .....	1 512	1 641	1 600
20-64 år .....	17 252	18 640	19 656
Mænd .....	9 138	9 989	10 543
Kvinder .....	8 114	8 651	9 113
65 år og derover .....	2 789	3 155	3 384
Mænd .....	1 319	1 502	1 610
Kvinder .....	1 470	1 653	1 774

Fordeling efter køn og ægteskabelig stilling:			
<b>Mænd</b> .....	<b>17 959</b>	<b>19 425</b>	<b>20 151</b>
Ugifte .....	10 483	11 160	11 376
Gifte og separerede .....	6 873	7 671	8 176
Fraskilte .....	39	44	71
Enkemænd .....	564	550	528
<b>Kvinder</b> .....	<b>16 637</b>	<b>17 697</b>	<b>18 461</b>
Ugifte .....	8 652	8 829	8 968
Gifte og separerede .....	6 863	7 686	8 192
Fraskilte .....	59	68	80
Enker .....	1 063	1 114	1 221

Fordeling efter erhverv m.v.	1960	1966	1970
<b>Hele befolkningen</b> .....	<b>34 596</b>	<b>37 122</b>	<b>38 612</b>
De i erhvervene beskæftigede .....	12 751	14 027	14 751
Mænd .....	10 981	11 610	11 705
Kvinder .....	1 770	2 417	3 046
Fordeling efter erhverv:			
Landbrug og gartneri .....	571	430	362
Fiskeri m.v. ....	4 317	3 491	3 207
Industri og håndværk .....	2 729	3 125	3 196
Bygge- og anlægsvirksomhed .....	802	1 509	1 470
Handel og omsætning .....	1 436	1 443	1 814
Transport .....	1 451	1 621	1 633
Administration og liberale erhverv .....	872	1 427	1 816
Servicevirksomhed .....	274	420	462
Uoplyst erhverv .....	299	561	791
Formue, rente, understøttelse .....	2 293	2 705	3 106
Øvrige befolkning .....	19 552	20 390	20 755
Mænd .....	5 976	6 467	6 930
Kvinder .....	13 576	13 923	13 825
Fordeling efter arbejdsstilling:			
Selvstændige .....	1 524	1 821	2 020
Fiskere uden nærmere angivelse .....	2 601	858	193
Funktionærer, tjenestemænd .....	2 743	3 476	4 379
Arbejdere .....	5 883	7 872	8 159

Folketal	Procentvis fordeling		
	1960	1966	1970
<b>Hele befolkningen</b> .....	<b>100,0</b>	<b>100,0</b>	<b>100,0</b>
Fordeling efter alder og køn:			
0-6 år .....	15,5	15,7	15,7
Drenge .....	7,9	8,1	8,0
Piger .....	7,6	7,6	7,7
7-14 år .....	17,3	16,1	16,0
Drenge .....	8,9	8,1	8,3
Piger .....	8,4	8,0	7,7
15-19 år .....	9,2	9,5	8,6
Mænd .....	4,8	5,1	4,4
Kvinder .....	4,4	4,4	4,2
20-64 år .....	49,9	50,2	50,9
Mænd .....	26,4	26,9	27,3
Kvinder .....	23,5	23,3	23,6
65 år og derover .....	8,1	8,5	8,8
Mænd .....	3,8	4,0	4,2
Kvinder .....	4,3	4,5	4,6

Fordeling efter køn og ægteskabelig stilling:			
<b>Mænd</b> .....	<b>51,9</b>	<b>52,3</b>	<b>52,2</b>
Ugifte .....	30,3	30,0	29,5
Gifte og separerede .....	19,9	20,7	21,2
Fraskilte .....	0,1	0,1	0,2
Enkemænd .....	1,6	1,5	1,3
<b>Kvinder</b> .....	<b>48,1</b>	<b>47,7</b>	<b>47,8</b>
Ugifte .....	25,0	23,8	23,2
Gifte og separerede .....	19,8	20,7	21,2
Fraskilte .....	0,2	0,2	0,2
Enker .....	3,1	3,0	3,2

Fordeling efter erhverv m.v.	Procentvis fordeling		
	1960	1966	1970
<b>Hele befolkningen</b> .....	<b>100,0</b>	<b>100,0</b>	<b>100,0</b>
De i erhvervene beskæftigede .....	36,9	37,8	38,2
Mænd .....	31,8	31,3	30,3
Kvinder .....	5,1	6,5	7,9
Fordeling efter erhverv:			
Landbrug og gartneri .....	4,5	3,1	2,4
Fiskeri m.v. ....	33,9	24,9	21,7
Industri og håndværk .....	21,4	22,3	21,7
Bygge- og anlægsvirksomhed .....	6,3	10,7	10,0
Handel og omsætning .....	11,3	10,3	12,3
Transport .....	11,4	11,5	11,1
Administration og liberale erhverv .....	6,8	10,2	12,3
Servicevirksomhed .....	2,1	3,0	3,1
Uoplyst erhverv .....	2,3	4,0	5,4
Formue, rente, understøttelse .....	6,6	7,3	8,0
Øvrige befolkning .....	56,5	54,9	53,8
Mænd .....	17,3	17,4	18,0
Kvinder .....	39,2	37,5	35,8
Fordeling efter arbejdsstilling:			
Selvstændige .....	12,0	13,0	13,7
Fiskere uden nærmere angivelse .....	20,4	6,1	1,3
Funktionærer, tjenestemænd .....	21,5	24,8	29,7
Arbejdere .....	46,1	56,1	55,3



# Færøerne

Vielser, fødte og døde	1966	1967	1968	1969	1970	1971	1972	1973	1974	1975	1976
<b>Vielser</b> .....	<b>303</b>	<b>289</b>	<b>235</b>	<b>252</b>	<b>236</b>	<b>197</b>	<b>205</b>	<b>203</b>	<b>216</b>	<b>195</b>	<b>186</b>
<b>Fødte</b> .....	<b>990</b>	<b>965</b>	<b>886</b>	<b>862</b>	<b>825</b>	<b>785</b>	<b>815</b>	<b>821</b>	<b>810</b>	<b>786</b>	<b>767</b>
Levendefødte .....	969	956	878	843	814	779	798	808	798	781	756
Drenge .....	505	502	448	405	406	373	414	423	408	419	382
Piger .....	464	454	430	438	408	406	384	385	390	362	374
Dødfødte .....	21	9	8	19	11	6	17	13	12	5	11
Drenge .....	12	3	2	10	6	5	7	7	6	2	5
Piger .....	9	6	6	9	5	1	10	6	6	3	6
<b>Døde</b> .....	<b>262</b>	<b>289</b>	<b>262</b>	<b>269</b>	<b>287</b>	<b>308</b>	<b>267</b>	<b>303</b>	<b>303</b>	<b>280</b>	<b>291</b>
Mænd .....	139	159	153	154	164	171	147	146	167	165	172
Kvinder .....	123	130	109	115	123	137	120	157	136	115	119

Eksporten fordelt på varegrupper	Angivet i tusinde kr.										
	1967	1968	1969	1970	1971	1972	1973	1974	1975	1976	1977
<b>Eksport i alt</b> .....	<b>177 810</b>	<b>154 110</b>	<b>182 153</b>	<b>251 016</b>	<b>278 708</b>	<b>322 056</b>	<b>471 357</b>	<b>487 159</b>	<b>463 953</b>	<b>631 353</b>	<b>861 952</b>
Næringsmidler, levende dyr .....	150 665	139 549	173 630	231 787	256 071	299 482	400 067	439 120	412 913	555 300	784 910
Drikkevarer og tobak .....	-	-	-	-	-	-	-	-	-	-	-
Råstoffer, ikke spiselige (undt. brændsel) .	7 659	3 957	4 696	7 512	7 552	7 284	13 256	6 063	13 758	40 515	15 428
Mineralske brændsels- og smørestoffer o.l. ....	-	-	-	-	-	-	-	-	-	-	-
Animalske og vegetabiliske olier, fedtstoffer og voks .....	6 611	4 562	2 765	9 910	8 506	2 699	9 942	16 969	19 535	13 142	14 634
Kemikalier og kemiske produkter .....	-	-	-	-	-	-	-	-	-	-	-
Bearbejdede varer, hovedsagelig halvfabrikata .....	5	38	24	138	460	504	997	1 717	914	1 008	1 744
Maskiner og transportmidler .....	12 100	5 030	-	113	3 700	10 005	45 505	22 357	16 097	20 737	43 683
Bearbejdede varer ikke andetsteds nævnt	681	952	680	1 163	2 419	2 082	1 584	932	736	651	1 547
Diverse varer og transaktioner i.a.n. ....	89	22	358	393	-	-	6	1	-	-	6

Importen fordelt på varegrupper	Angivet i tusinde kr.										
	1967	1968	1969	1970	1971	1972	1973	1974	1975	1976	1977
<b>Import i alt</b> .....	<b>186 312</b>	<b>211 288</b>	<b>243 791</b>	<b>228 368</b>	<b>301 052</b>	<b>325 736</b>	<b>412 320</b>	<b>606 889</b>	<b>651 714</b>	<b>789 968</b>	<b>910 854</b>
Næringsmidler, levende dyr .....	33 865	37 939	40 024	42 751	47 387	55 312	69 217	90 740	81 948	103 134	106 946
Drikkevarer og tobak .....	4 804	5 020	5 193	5 668	6 910	8 014	8 401	8 890	10 332	13 669	15 931
Råstoffer, ikke spiselige (undt. brændsel) .	10 191	10 639	9 903	8 836	8 922	9 717	12 002	15 472	16 346	24 114	44 652
Mineralske brændsels- og smørestoffer o.l. ....	16 320	19 299	19 980	22 227	28 342	26 901	51 189	77 599	91 817	111 449	140 381
Animalske og vegetabiliske olier, fedtstoffer og voks .....	1 792	1 934	1 984	2 044	1 882	1 490	1 957	2 655	2 094	1 869	2 814
Kemikalier og kemiske produkter .....	11 124	11 904	12 909	13 890	15 228	16 583	19 492	25 546	26 782	30 489	33 618
Bearbejdede varer, hovedsagelig halvfabrikata .....	39 672	39 021	41 497	48 964	55 141	62 073	70 420	106 854	87 661	117 339	150 960
Maskiner og transportmidler .....	40 376	56 589	83 096	51 932	100 400	101 672	127 415	205 456	265 351	294 809	294 060
Bearbejdede varer i.a.n. ....	25 405	26 177	26 355	29 691	35 713	42 174	49 966	62 269	57 061	78 166	103 697
Diverse varer og transaktioner i.a.n. ....	2 763	2 766	2 850	2 365	1 127	1 800	2 261	11 408	12 320	14 932	17 795

Færøernes fiskeri	1970	1971	1972	1973	1974	1975	1976
<b>Fiskefartøjer over 5 BRT</b>	<b>298</b>	<b>324</b>	<b>342</b>	<b>352</b>	<b>373</b>	<b>386</b>	<b>391</b>
Dæksfartøjer 5-20 BRT .....	118	129	123	135	155	159	174
Trawlere over 20 BRT .....	29	38	41	49	53	55	48
Linieskibe over 20 BRT .....	100	102	120	123	122	122	122
Andre over 20 BRT .....	51	55	58	45	43	50	47

Fangsten af fisk	Angivet i tusinde tons						
	1967	1968	1969	1970	1971	1972	1973
<b>Fangst i alt</b> .....	<b>207,8</b>	<b>207,1</b>	<b>207,8</b>	<b>246,4</b>	<b>246,7</b>	<b>285,1</b>	<b>340,8</b>
<b>Konsumfisk</b> .....	<b>175,8</b>	<b>159,9</b>	<b>151,0</b>	<b>187,4</b>	<b>143,4</b>	<b>154,6</b>	<b>203,2</b>
Torsk, kuller og storsej .....	90,4	80,6	70,9	68,0	61,7	74,9	80,2
Hellefisk .....	4,2	1,4	2,9	1,5	0,6	0,8	0,9
Sild .....	75,0	66,5	60,7	77,8	38,7	37,8	19,4
Makrel .....	2,1	3,6	7,6	11,8	27,3	25,2	68,9
Anden fisk .....	4,1	7,8	8,9	28,3	15,1	15,9	33,8
<b>Industrifisk</b> .....	<b>32,0</b>	<b>47,2</b>	<b>56,8</b>	<b>59,0</b>	<b>103,3</b>	<b>130,5</b>	<b>137,6</b>

Bruttofaktorindkomsten for fiskeriet	Angivet i millioner kr.						
	1967	1968	1969	1970	1971	1972	1973
	<b>198,7</b>	<b>215,4</b>	<b>228,0</b>	<b>269,9</b>	<b>308,5</b>	...	...

Kilde: Indberetninger fra færøske myndigheder.

# Færøerne

## Rådighedsbeløbet og dets anvendelse

	Årets priser i millioner kr.										
	1964	1965	1966	1967	1968	1969	1970	1971	1972	1973	1974
<b>Bruttofaktorindkomst</b>	<b>332,8</b>	<b>373,8</b>	<b>411,8</b>	<b>428,5</b>	<b>453,7</b>	<b>489,6</b>	<b>590,6</b>	<b>674,2</b>	<b>755,5</b>	<b>886,0</b>	<b>1 057,8</b>
+ Indirekte afgifter	29,8	34,6	41,8	45,0	51,0	55,3	64,2	78,2	89,7	104,4	130,6
÷ pristilskud	7,8	8,1	8,8	12,8	15,8	19,1	17,8	16,5	15,9	15,0	25,6
<b>Bruttonationalprodukt i markedspriser</b>	<b>354,8</b>	<b>400,3</b>	<b>444,8</b>	<b>460,7</b>	<b>488,9</b>	<b>525,8</b>	<b>637,0</b>	<b>735,9</b>	<b>829,3</b>	<b>975,4</b>	<b>1 162,8</b>
+ Import af varer og tjenester	213,9	238,7	250,8	246,9	270,6	304,8	309,5	384,6	426,0	534,9	786,3
÷ eksport af varer og tjenester	151,4	189,9	177,3	212,2	183,3	207,9	276,0	308,4	358,4	506,7	520,5
<b>Varer og tjenester til rådighed</b>	<b>417,3</b>	<b>449,1</b>	<b>518,3</b>	<b>495,4</b>	<b>576,2</b>	<b>622,7</b>	<b>670,5</b>	<b>812,1</b>	<b>896,9</b>	<b>1 003,6</b>	<b>1 428,6</b>
Kollektiv konsum	32,6	38,6	46,2	50,4	57,5	63,6	71,4	80,4	101,3	117,3	155,8
Privat konsum	251,6	288,2	314,1	334,5	354,0	370,3	425,2	476,0	533,2	572,3	783,1
Samlede bruttoinvesteringer	133,1	122,3	158,0	110,5	164,7	188,8	173,9	255,7	262,4	314,0	489,7

Juli 1939 = 100

Juli 1975 = 100

	1968		1969		1970		1971		1972		1973		1974		1975		1976		1977		1978
	Jan.	Juli	Jan.	Juli	Jan.	Juli	Jan.	Juli	Jan.	Juli	Jan.	Juli	Jan.	Juli	Jan.	Juli	Jan.	Juli	Jan.	Juli	Jan.

Detailpristallet ... 492 509 513 544 556 588 593 625 657 683 710 751 801 898 941 953 102,4 108,3 109,3 112,9 117,1

Mill. kr.

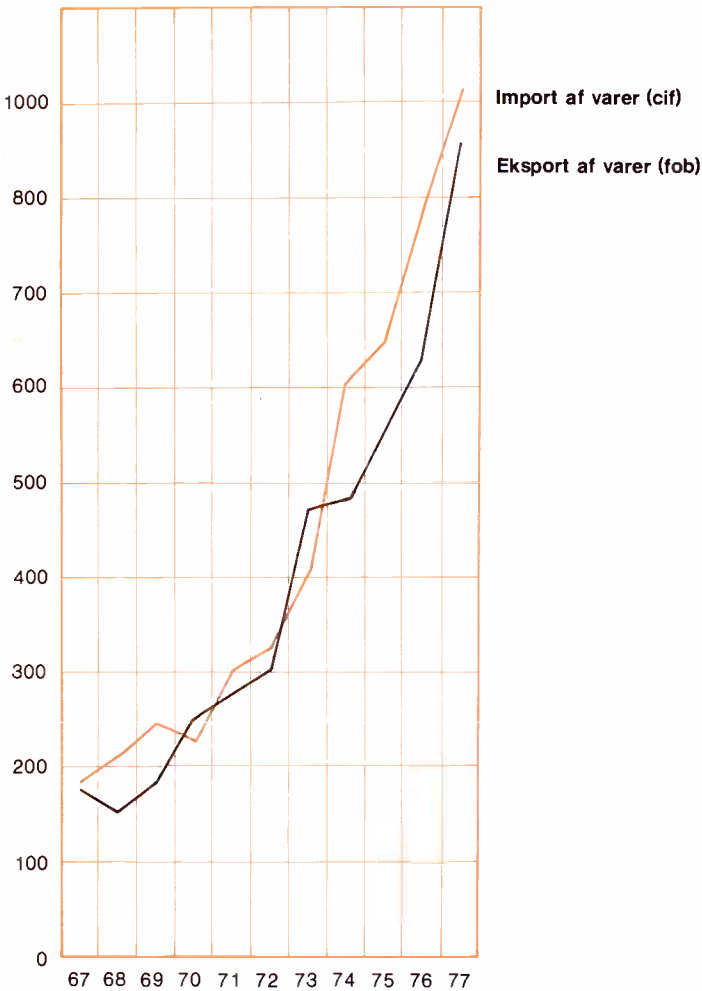

Færøernes udenrigsomsætning 1967-77

# International oversigt

Folketal <sup>1</sup>	Millioner personer										
	1967	1968	1969	1970	1971	1972	1973	1974	1975	1976	1977
Danmark	4,8	4,9	4,9	4,9	5,0	5,0	5,0	5,1	5,1	5,1	5,1
Finland	4,6	4,6	4,6	4,6	4,6	4,6	4,7	4,7	4,7	4,7	4,7
Island	0,2	0,2	0,2	0,2	0,2	0,2	0,2	0,2	0,2	0,2	...
Norge	3,8	3,8	3,9	3,9	3,9	3,9	4,0	4,0	4,0	4,0	...
Sverige	7,9	7,9	8,0	8,0	8,1	8,1	8,1	8,2	8,2	8,2	...
Vesttyskland <sup>2</sup>	59,9	60,2	60,9	60,7 <sup>3</sup>	61,3	61,7	62,0	62,0	61,8	61,5	61,4
England	54,8	55,1	55,3	55,4	55,6	55,8	55,9	56,0	56,0	55,9	...
Italien	52,7	53,0	53,3	53,7	54,0	54,4	54,9	55,4	55,8	56,2	56,5
Frankrig	49,6	49,9	50,3	50,8	51,3	51,7	52,1	52,5	52,8	52,9	...
Holland	12,6	12,7	12,9	13,0	13,2	13,3	13,4	13,5	13,7	13,8	13,9
Belgien	9,6	9,6	9,7	9,7	9,7	9,7	9,7	9,8	9,8	9,9	...
Østrig	7,3	7,4	7,4	7,4	7,5	7,5	7,5	7,6	7,5	7,5	7,5
Schweiz	6,0	6,1	6,1	6,2	6,2	6,4	6,4	6,4	6,4	6,4	...
Irland	2,9	2,9	2,9	2,9	3,0	3,0	3,1	3,1	3,1	3,2	...
USA	198,7	200,7	202,7	204,9	207,1	208,9	210,4	211,9	213,5	215,1	216,8
Canada	20,4	20,7	21,0	21,3	21,6	21,9	22,1	22,5	22,8	23,1	...
Japan	100,8	102,0	103,2	104,3	105,7	107,2	108,7	110,2	110,6	112,8	113,9
Tjekkoslavakiet	14,3	14,4	14,4	14,3 <sup>3</sup>	14,4	14,5	14,6	14,7	14,8	14,9	...
USSR	236,0	238,3	240,6	242,8	245,1	247,5	249,8	252,1	254,4	256,7	258,7
Ægypten	30,9	31,7	32,5	33,3	34,1	34,8	35,6	36,4	37,2	38,1	...
Indien	504,4	515,6	527,2	539,1	551,0	562,7	574,4	586,3	598,1	610,1	...

1 Beregnede tal ved årets midte.

2 Inkl. Vestberlin.

3 På grund af ændret opgørelsesmetode kan tallene ikke sammenlignes med tidligere opgørelser.

Kilde: Monthly Bulletin of Statistics, UN 1977.

Befolkningstæthed	Antal personer pr. km <sup>2</sup>					Antal personer pr. km <sup>2</sup>			
	1965	1970	1974	1975		1965	1970	1974	1975
Danmark	110	114	117	117	Østrig	87	88	90	90
Finland	14	14	14	14	Schweiz	144	152	156	155
Island	2	2	2	2	Irland	41	42	44	44
Norge	11	12	12	12	USA	21	22	23	23
Sverige	17	18	18	18	Canada	2	2	2	2
Vesttyskland	229	240 <sup>1</sup>	250	249	Japan	265	280	295	298
England	224	228	229	229	Tjekkoslavakiet	111	113	115	116
Italien	171	178	184	185	USSR	10	11	11	11
Frankrig	89	93	96	96	Ægypten	30	33	36	37
Holland	366	319	332	334	Indien	159	164	178	182
Belgien	310	317	320	321					

1 Inkl. Vestberlin.

Kilde: Statistical Yearbook, UN.

Bruttoreproduktionstal	1966	1967	1968	1969	1970	1971	1972	1973	1974	1975	1976
	Danmark	1 271	1 144	1 025	966	948	987	990	934	924	938
Finland	1 141	1 091	1 012	901	893	833	771	728	796	819	...
Island	1 750	1 606	1 458	1 483	1 359	1 406	1 509	1 411	1 288	1 289	1 211
Norge	1 394	1 360	1 332	1 308	1 216	1 214	1 163	1 078	1 046	966	908
Sverige	1 147	1 105	1 014	938	943	957	933	913	915	865	820
Vesttyskland	1 230	1 208	1 159	1 076	979	931	833	750	735	703	...
England	1 329	1 276	1 235	1 189	1 156	1 154	1 056	979	923	870 <sup>1</sup>	840 <sup>1, 2</sup>
Italien	1 267	1 218	1 194	1 200	1 163	1 151	1 140	1 110	...	...	...
Frankrig	1 353	1 288	1 245	1 231	1 201	1 208	1 168	1 114	1 037	940	900
Holland	1 414	1 369	1 326	1 336	1 255	1 149	1 051	931	863	810 <sup>1</sup>	...
Belgien	1 227	1 173	1 122	1 091	1 094	1 073	1 017	965	888	839	...
Østrig	1 297	1 273	1 253	1 218	1 120	1 088	1 046	943	934	896	827
Schweiz	1 192	1 148	1 107	1 062	1 015	987	937	878	840	...	...
Irland	1 909	1 860	1 829	1 881	1 877	1 930	1 891	1 850	1 817	1 727	1 710 <sup>2</sup>
USA	1 336	1 255	1 206	1 201	1 207	1 109	986	924	904	...	...
Canada	1 369	1 267	1 190	1 170	1 132	1 060	982	937	891	...	...
Japan	769	1 082	1 020 <sup>1</sup>	1 020 <sup>1</sup>	1 030	1 057	1 053	1 061	990	920	...
Tjekkoslavakiet	1 082	1 014	977	993	1 011	1 035	1 078	1 159	1 220 <sup>2</sup>	1 210 <sup>2</sup>	1 180 <sup>2</sup>
USSR	1 195	1 187	1 171	1 166	1 181	1 200	1 180	1 182	...	...	...

1 Afrundet.

2 Foreløbige tal.

Kilde: Demographic Yearbook, UN; Nordisk statistisk årsbok samt nationale statistiske publikationer.

# International oversigt

Nettoreproduktionstal	1966	1967	1968	1969	1970	1971	1972	1973	1974	1975	1976
Danmark	1 239	1 118	1 000	944	927	965	970	915	908	921	829
Finland	1 105	1 058	981	873	870	811	751	709	776	798	...
Island	1 701	1 561	1 417	1 447	1 321	1 378	1 479	1 383	1 262	1 264	1 191
Norge	1 359	1 325	1 298	1 275	1 189	1 188	1 136	1 057	1 026	949	892
Sverige	1 121	1 082	992	919	924	939	916	896	899	851	806
Vesttyskland	1 177	1 156	1 109	...	937	891	797	724	710	680	...
England	1 294	1 243	1 204	1 160	1 126	1 124	1 029	955	900	850 <sup>1</sup>	820 <sup>1, 2</sup>
Italien	1 207	1 157	1 134	1 140	1 105	1 094	1 084	1 070	...	...	...
Frankrig	1 323	1 261	1 224	1 196	1 168	1 177	1 139	1 087	1 017	920	880
Holland	1 377	1 333	1 292	1 302	1 225	1 122	1 026	909	843	790 <sup>1</sup>	...
Belgien	1 179	1 131	1 082	1 060	1 060	1 040	985	936	878	814	...
Østrig	1 243	1 220	1 201	1 167	1 074	1 043	1 003	916	907	870	803
Schweiz	1 152	1 110	1 070	1 026	981	954	914	859	822	...	...
Irland	1 840	1 792	1 813	1 810	1 793	1 862	1 824	1 785	1 760	1 672	1 657 <sup>2</sup>
USA	1 288	1 213	1 166	1 161	1 168	1 075	956	897	879	...	...
Canada	1 319	1 217	1 145	1 124	1 085	1 026	955	911	...	...	...
Japan	745	1 050	1 000 <sup>1</sup>	1 000 <sup>1</sup>	1 010	1 020 <sup>1</sup>	1 010 <sup>1</sup>	1 010 <sup>1</sup>	970	910	...
Tjekkoslavakiet	1 046	981	947	960	979	1 004	1 046	1 125	1 190 <sup>2</sup>	1 180 <sup>2</sup>	1 160 <sup>2</sup>
USSR	1 134	1 128	1 114	1 110	1 126	1 147	1 130	1 128	...	...	...

1 Afrundet.  
2 Foreløbige tal.

Kilde: Demographic Yearbook, UN; Nordisk statistisk årsbok samt nationale statistiske publikationer.

Middellevetid (0-årige)	Antal år		1975	
	1961		Drenge	Piger
Danmark	70,3 <sup>1</sup>	74,5 <sup>1</sup>	70,9 <sup>2</sup>	76,5 <sup>2</sup>
Færøerne	73,4 <sup>1</sup>	76,7 <sup>1</sup>	72,4 <sup>2</sup>	76,7 <sup>2</sup>
Grønland	57,0 <sup>3</sup>	64,2 <sup>3</sup>	60,7 <sup>2</sup>	66,2 <sup>2</sup>
Finland	65,4 <sup>1</sup>	72,6 <sup>1</sup>	67,4	75,9
Island	70,8 <sup>1</sup>	76,2 <sup>1</sup>	71,6 <sup>2</sup>	77,5 <sup>2</sup>
Norge	71,0 <sup>1</sup>	76,0 <sup>1</sup>	71,4 <sup>2</sup>	77,7 <sup>2</sup>
Sverige	71,6 <sup>1</sup>	75,7 <sup>1</sup>	72,1 <sup>2</sup>	77,6 <sup>2</sup>
Vesttyskland	66,9 <sup>4</sup>	72,4 <sup>4</sup>	68,0 <sup>5</sup>	74,5 <sup>5</sup>
England	68,0 <sup>4</sup>	74,0 <sup>4</sup>	69,2 <sup>6</sup>	75,6 <sup>6</sup>
Italien	67,2 <sup>4</sup>	72,3 <sup>4</sup>	69,0 <sup>7</sup>	74,9 <sup>7</sup>
Frankrig	67,6	74,5	68,9 <sup>8</sup>	76,5 <sup>8</sup>
Holland	71,1 <sup>1</sup>	75,9 <sup>1</sup>	71,2 <sup>8</sup>	77,2 <sup>8</sup>
Belgien	67,7 <sup>9</sup>	73,5 <sup>9</sup>	67,8 <sup>10</sup>	74,2 <sup>10</sup>
Østrig	65,6 <sup>11</sup>	72,0 <sup>11</sup>	67,4 <sup>12</sup>	74,7 <sup>12</sup>
Schweiz	68,7 <sup>13</sup>	74,1 <sup>13</sup>	70,3 <sup>14</sup>	76,2 <sup>14</sup>
Irland	68,1 <sup>4</sup>	71,9 <sup>4</sup>	68,6 <sup>15</sup>	72,9 <sup>15</sup>
USA	66,6 <sup>16</sup>	73,1 <sup>16</sup>	68,2 <sup>12</sup>	75,9 <sup>12</sup>
Canada	68,4	74,2	69,3 <sup>7</sup>	76,4 <sup>7</sup>
Japan	65,4 <sup>16</sup>	70,3 <sup>16</sup>	71,2 <sup>12</sup>	76,3 <sup>12</sup>
Tjekkoslavakiet	67,5 <sup>17</sup>	73,4 <sup>17</sup>	66,5 <sup>8</sup>	73,5 <sup>8</sup>
USSR	65,0 <sup>18</sup>	73,0 <sup>18</sup>	64,0 <sup>19</sup>	74,0 <sup>19</sup>
Ægypten	51,6 <sup>16</sup>	53,8 <sup>16</sup>	...	...
Indien	41,9 <sup>20</sup>	40,6 <sup>20</sup>	...	...

1 1961-65. 6 1972-74. 11 1959-61. 16 1960.  
2 1971-75. 7 1970-72. 12 1974. 17 1963.  
3 1960-65. 8 1973. 13 1958-63. 18 1962-63.  
4 1960-62. 9 1959-63. 14 1968-73. 19 1971-72.  
5 1973-75. 10 1968-72. 15 1971. 20 1951-60.

Kilde: Demographic Yearbook, UN; Nordisk statistisk årsbok samt nationale statistiske publikationer.

ANM., noter samt kilde til »Den erhvervsudøvende befolkningens fordeling efter erhverv«, side 105-106.

ANM. Opgørelserne, der er baseret på stikprøvetællinger eller på beregnede tal fra totaltællinger, vedrører den del af befolkningen, der på tællingsstidspunktet er tilknyttet de forskellige erhverv, inkl. ikke-afslønnede familiemedlemmer for så vidt disse i væsentligt omfang deltager i erhvervsudøvelsen. Arbejdsløse, indkaldte og militærpersoner i øvrigt er ikke medregnet.

ANM. Totalsummen kan afvige fra summen af de enkelte erhverv p.g. af, at angivelserne er afrundede værdier.

1 Inkl. hoteller og restauranter samt bank- og forsikringsvirksomhed.

2 Folketællingen 1965 og 1970 (total tællinger). Beskæftigelsesundersøgelsen oktober 1975 (Stikprøveundersøgelse).

3 Inkl. personer uden oplyst erhverv.

4 Inkl. minedrift m.v. samt el-, gas- og vandværker.

5 Inkl. handel og omsætning m.v.

6 På grund af ændret opgørelsesmetode er oplysningerne ikke direkte sammenlignelige med de øvrige års opgørelser.

7 Personer i aldersgruppen 16-74 år.

8 Inkl. el-, gas- og vandværker.

9 Opgjort i helårsbeskæftigede.

10 Inkl. minedrift m.v.

11 Inkl. væbnede styrker.

12 Inkl. minedrift m.v., bygge- og anlægsvirksomhed samt el-, gas- og vandværker.

13 Inkl. handel og omsætning m.v. samt transport m.v.

14 Angivelserne skønnet af OECD.

15 Personer fyldt 16 år og derover.

16 Personer fyldt 14 år og derover.

17 Ekskl. hoteller og restauranter.

18 Inkl. hoteller og restauranter.

19 Ekskl. ikke-afslønnede familiemedlemmer.

20 Inkl. minedrift m.v. samt el- og gasværker.

21 Inkl. vandværker.

22 Ekskl. vandværker.

23 Ekskl. gas- og vandværker.

24 Inkl. gasværker.

Kilde: Labour Force Statistics, OECD samt Year Book of Labour Statistics, ILO.

# International oversigt

Den erhvervsudøvende befolknings fordeling efter erhverv		Tusinde personer								Den erhvervsudøvende befolkning i alt
		Landbrug m.v.	Minedrift m.v.	Fremstillingsvirksomhed	Bygge- og anlægsvirksomhed	El-, gas- og vandværker	Handel og omsætning <sup>1</sup>	Transport m.v.	Off. og private tjenesteydelser	
Danmark <sup>2</sup>	1965	326	3	614	185	12	427	149	462 <sup>3</sup>	2 178
	1970	243	3	592	208	13	460	152	539 <sup>3</sup>	2 209
	1975	228	2	529	190	14	490	158	722 <sup>3</sup>	2 332
Finland	1965	645	...	512 <sup>4</sup>	199	...	...	145	658 <sup>5</sup>	2 159
	1970	486	...	570 <sup>4</sup>	190	...	...	149	749 <sup>5</sup>	2 142
	1975 <sup>6</sup>	329	...	609 <sup>4</sup>	189	...	453	161	470	2 211
Norge	1965	252	8	377	123	14	242	166	252	1 435
	1970	208	8	400	134	15	271	157	303	1 497
	1975 <sup>6, 7</sup>	172	12	404	148	17	336	155	450 <sup>3</sup>	1 694
Sverige <sup>7</sup>	1965	418	22	1 200	328	34	700	263	734	3 698
	1970	314	21	1 064	371	24	748	266	1 046	3 854
	1975	261	21	1 138	290	32	799	272	1 249	4 062
Vesttyskland	1965	2 876	450	10 105	2 206	256	4 783	1 580	4 162	26 418
	1970	2 262	336	10 309	2 066	191	4 944	1 480	4 581	26 169
	1975 <sup>6</sup>	1 822	359	8 900	1 923	239	4 915	1 486	5 184	24 828
England	1965	952	618	8 666	1 833	419	5 269	1 695	5 326	24 776
	1970	784	411	8 462	1 649	391	5 209	1 641	5 828	24 373
	1975	667	353	7 611	1 751	353	5 549	1 596	6 750	24 632
Italien	1965	4 898	280 <sup>8</sup>	5 435	1 944	...	...	998	5 261 <sup>5</sup>	18 816
	1970	3 613	292 <sup>8</sup>	5 868	1 957	...	...	989	5 795 <sup>5</sup>	18 514
	1975	2 964	333 <sup>8</sup>	6 132	1 840	...	...	1 058	6 491 <sup>5</sup>	18 818
Frankrig	1965	3 468	287	5 405	1 846	154	3 583	1 175	3 626	19 544
	1970 <sup>6</sup>	2 907	231	5 670	1 999	165	4 187	1 113	4 121	20 393
	1975 <sup>6</sup>	2 351	179	5 785	1 881	178	4 633	1 171	4 587	20 764
Holland <sup>9</sup>	1965	388	50	1 236	464	42	...	304	1 898 <sup>5</sup>	4 382
	1970	329	21	1 203	505	43	...	305	2 179 <sup>5</sup>	4 585
	1975	299	8	1 089	436	45	1 109	307	1 242	4 535
Belgien	1965	230	95	1 278	297	30	678	264	749	3 621
	1970 <sup>6</sup>	174	52	1 199	302	31	863	238	807	3 666
	1975 <sup>6</sup>	136	37	1 128	295	33	919	269	931	3 748
Østrig	1965	681	...	1 066 <sup>10</sup>	231	27	...	198	1 032 <sup>5</sup>	3 235
	1970 <sup>11</sup>	560	30	890	245	33	524	188	501 <sup>3</sup>	2 971
	1975 <sup>11</sup>	369	34	887	249	34	604	202	564 <sup>3</sup>	2 943
Schweiz	1965	278	...	1 442 <sup>12</sup>	...	...	...	...	1 148 <sup>3, 13</sup>	2 868
	1970	239	...	1 429 <sup>12</sup>	...	...	...	...	1 259 <sup>3, 13</sup>	2 927
	1975	220	...	1 254 <sup>12</sup>	...	...	...	...	1 310 <sup>3, 13</sup>	2 784
Irland	1965	340	10	197	77	12	185 <sup>14</sup>	57	183 <sup>3, 14</sup>	1 061
	1970	283	10	213	76	13	194	60	196	1 045
	1975	252	10	210	73	14	197	63	211	1 030
USA <sup>15</sup>	1965	4 361	...	23 287 <sup>12, 14</sup>	...	...	...	...	43 440 <sup>13, 14</sup>	71 088
	1970	3 462	...	25 433 <sup>12, 14</sup>	...	...	...	...	49 732 <sup>13, 14</sup>	78 627
	1975	3 380	...	24 565 <sup>12, 14</sup>	...	...	...	...	56 838 <sup>13, 14</sup>	84 783
Canada <sup>16</sup>	1965	694	134	1 636	463	77	1 425 <sup>17</sup>	540	1 892 <sup>18</sup>	6 862
	1970	604	125	1 790	471	89	1 685 <sup>17</sup>	603	2 510 <sup>18</sup>	7 879
	1975	556	131	1 918	598	103	2 065 <sup>17</sup>	695	3 106 <sup>18</sup>	9 171
Japan	1965	11 130	290	11 500	3 280	260 <sup>14</sup>	...	2 680	18 160 <sup>3, 5</sup>	47 300
	1970	8 860	200	13 770	3 940	280	11 440 <sup>17</sup>	3 250	9 200 <sup>3, 18</sup>	50 940
	1975	6 610	160	13 450	4 780	320	12 970 <sup>17</sup>	3 320	10 620 <sup>3, 18</sup>	52 230
Tjekkoslavakiet <sup>19</sup>	1965	1 366	...	2 480 <sup>20</sup>	521	...	581	418	1 111 <sup>3, 21</sup>	6 477
	1970	1 287	175	2 443	605	52 <sup>22</sup>	672	478	1 321 <sup>3, 21</sup>	7 033
	1975	1 129	174	2 627	689	58 <sup>22</sup>	803	486	1 469 <sup>3, 21</sup>	7 435
USSR	1965	29 400 <sup>21</sup>	2 170	23 093	7 301	543 <sup>23</sup>	4 832	8 259	19 970 <sup>3, 24</sup>	95 568
	1970	28 129 <sup>21</sup>	2 141	27 125	9 052	636 <sup>23</sup>	5 942	9 315	24 433 <sup>3, 24</sup>	106 773
	1975	27 667 <sup>21</sup>	2 027	29 615	10 574	689 <sup>23</sup>	6 971	10 743	28 846 <sup>3, 24</sup>	117 132
Ægypten	1965	3 751	...	825 <sup>10</sup>	345	48	730	284	1 391	7 374
	1970	4 120	30	1 234	192	57	722	367	1 520	8 242
	1974	4 198	20	1 356	233	40	1 117	397	1 715	9 076

ANM., noter samt kilde, se side 104.



# International oversigt

Den erhvervsudøvende befolknings relative fordeling efter erhverv		Procentvis fordeling							Den erhvervsudøvende befolkning i alt	
		Landbrug m.v.	Minedrift m.v.	Fremstillingsvirksomhed	Bygge- og anlægsvirksomhed	El-, gas- og vandværker	Handel og omsætning <sup>1</sup>	Transport m.v.		Off. og private tjenesteydelser
Danmark <sup>2</sup>	1965	15,0	0,1	28,2	8,5	0,6	19,6	6,8	21,2 <sup>3</sup>	100,0
	1970	11,0	0,1	26,8	9,4	0,6	20,8	6,9	24,4 <sup>3</sup>	100,0
	1975	9,8	0,1	22,7	8,1	0,6	21,0	6,8	30,9 <sup>3</sup>	100,0
Finland	1965	29,9	...	23,7 <sup>4</sup>	9,2	...	...	6,7	30,5 <sup>5</sup>	100,0
	1970	22,7	...	26,6 <sup>4</sup>	8,9	...	...	6,9	34,9 <sup>5</sup>	100,0
	1975 <sup>6</sup>	14,9	...	27,5 <sup>4</sup>	8,5	...	20,5	7,3	21,3	100,0
Norge	1965	17,5	0,5	26,3	8,6	1,0	16,9	11,6	17,6	100,0
	1970	13,9	0,5	26,7	9,0	1,0	18,1	10,5	20,3	100,0
	1975 <sup>6, 7</sup>	10,2	0,7	23,8	8,7	1,0	19,8	9,2	26,6 <sup>3</sup>	100,0
Sverige <sup>7</sup>	1965	11,3	0,6	32,4	8,9	0,9	18,9	7,1	19,9	100,0
	1970	8,2	0,6	27,6	9,6	0,6	19,4	6,9	27,1	100,0
	1975	6,4	0,5	28,0	7,1	0,8	19,7	6,7	30,8	100,0
Vesttyskland	1965	10,9	1,7	38,2	8,3	1,0	18,1	6,0	15,8	100,0
	1970	8,6	1,3	39,4	7,9	0,7	18,9	5,7	17,5	100,0
	1975 <sup>6</sup>	7,3	1,4	35,9	7,7	1,0	19,8	6,0	20,9	100,0
England	1965	3,8	2,5	35,0	7,4	1,7	21,3	6,8	21,5	100,0
	1970	3,2	1,7	34,7	6,8	1,6	21,4	6,7	23,9	100,0
	1975	2,7	1,4	30,9	7,1	1,5	22,5	6,5	27,4	100,0
Italien	1965	26,0	1,5 <sup>8</sup>	28,9	10,3	...	...	5,3	28,0 <sup>5</sup>	100,0
	1970	19,5	1,6 <sup>8</sup>	31,7	10,6	...	...	5,3	31,3 <sup>5</sup>	100,0
	1975	15,7	1,8 <sup>8</sup>	32,6	9,8	...	...	5,6	34,5 <sup>5</sup>	100,0
Frankrig	1965	17,7	1,5	27,7	9,4	0,8	18,3	6,0	18,6	100,0
	1970 <sup>6</sup>	14,3	1,1	27,8	9,8	0,8	20,5	5,5	20,2	100,0
	1975 <sup>6</sup>	11,3	0,9	27,9	9,1	0,8	22,3	5,6	22,1	100,0
Holland <sup>9</sup>	1965	8,9	1,1	28,2	10,6	1,0	...	6,9	43,3 <sup>5</sup>	100,0
	1970	7,2	0,5	26,2	11,0	0,9	...	6,7	47,5 <sup>5</sup>	100,0
	1975	6,6	0,2	24,0	9,6	1,0	24,4	6,8	27,4	100,0
Belgien	1965	6,4	2,6	35,3	8,2	0,8	18,7	7,3	20,7	100,0
	1970 <sup>6</sup>	4,8	1,4	32,7	8,2	0,9	23,5	6,5	22,0	100,0
	1975 <sup>6</sup>	3,6	1,0	30,1	7,9	0,9	24,5	7,2	24,8	100,0
Østrig	1965	21,1	...	33,0 <sup>10</sup>	7,1	0,8	...	6,1	31,9 <sup>5</sup>	100,0
	1970 <sup>11</sup>	18,9	1,0	30,0	8,2	1,1	17,6	6,3	16,9 <sup>3</sup>	100,0
	1975 <sup>11</sup>	12,5	1,1	30,1	8,5	1,2	20,5	6,9	19,2 <sup>3</sup>	100,0
Schweiz	1965	9,7	...	50,3 <sup>12</sup>	...	...	...	...	40,0 <sup>3, 13</sup>	100,0
	1970	8,2	...	48,8 <sup>12</sup>	...	...	...	...	43,0 <sup>3, 13</sup>	100,0
	1975	7,9	...	45,0 <sup>12</sup>	...	...	...	...	47,1 <sup>3, 13</sup>	100,0
Irland	1965	32,0	0,9	18,6	7,3	1,1	17,4 <sup>14</sup>	5,4	17,3 <sup>3, 14</sup>	100,0
	1970	27,1	1,0	20,4	7,3	1,2	18,6	5,7	18,7	100,0
	1975	24,5	1,0	20,4	7,1	1,3	19,1	6,1	20,5	100,0
USA <sup>15</sup>	1965	6,1	...	32,8 <sup>12, 14</sup>	...	...	...	...	61,1 <sup>13, 14</sup>	100,0
	1970	4,4	...	32,3 <sup>12, 14</sup>	...	...	...	...	63,3 <sup>13, 14</sup>	100,0
	1975	4,0	...	29,0 <sup>12, 14</sup>	...	...	...	...	67,0 <sup>13, 14</sup>	100,0
Canada <sup>16</sup>	1965	10,1	2,0	23,8	6,7	1,1	20,8 <sup>17</sup>	7,9	27,6 <sup>18</sup>	100,0
	1970	7,7	1,6	22,7	6,0	1,1	21,4 <sup>17</sup>	7,6	31,9 <sup>18</sup>	100,0
	1975	6,1	1,4	20,9	6,5	1,1	22,5 <sup>17</sup>	7,6	33,9 <sup>18</sup>	100,0
Japan	1965	23,5	0,6	24,3	6,9	0,6 <sup>14</sup>	...	5,7	38,4 <sup>3, 5</sup>	100,0
	1970	17,4	0,4	27,0	7,7	0,5	22,5 <sup>17</sup>	6,4	18,1 <sup>3, 18</sup>	100,0
	1975	12,7	0,3	25,7	9,2	0,6	24,8 <sup>17</sup>	6,4	20,3 <sup>3, 18</sup>	100,0
Tjekkoslaviet <sup>19</sup>	1965	21,1	...	38,3 <sup>20</sup>	8,0	...	9,0	6,5	17,1 <sup>3, 21</sup>	100,0
	1970	18,3	2,5	34,7	8,6	0,7 <sup>22</sup>	9,6	6,8	18,8 <sup>3, 21</sup>	100,0
	1975	15,2	2,3	35,3	9,3	0,8 <sup>22</sup>	10,8	6,5	19,8 <sup>3, 21</sup>	100,0
USSR	1965	30,8 <sup>21</sup>	2,3	24,2	7,6	0,6 <sup>23</sup>	5,0	8,6	20,9 <sup>3, 24</sup>	100,0
	1970	26,3 <sup>21</sup>	2,0	25,4	8,5	0,6 <sup>23</sup>	5,6	8,7	22,9 <sup>3, 24</sup>	100,0
	1975	23,6 <sup>21</sup>	1,7	25,3	9,0	0,6 <sup>23</sup>	6,0	9,2	24,6 <sup>3, 24</sup>	100,0
Ægypten	1965	50,9	...	11,2 <sup>10</sup>	4,7	0,6	9,9	3,8	18,9	100,0
	1970	50,0	0,4	15,0	2,3	0,7	8,8	4,4	18,4	100,0
	1974	46,3	0,2	14,9	2,6	0,4	12,3	4,4	18,9	100,0

ANM., noter samt kilde, se side 104.

# International oversigt

Udenrigshandel	Milliarder møntenheder											
	1967	1968	1969	1970	1971	1972	1973	1974	1975	1976	1977*	
<b>Import af varer (cif)</b>												
Danmark (Danske kr.) <sup>1</sup>	21,87	24,19	28,49	32,91	34,01	35,16	46,73	60,48	59,71	75,01	79,64	
Finland (Finske mark)	5,79	6,71	8,50	11,07	11,73	13,11	16,60	25,67	28,00	28,56	30,71	
Norge (Norske kr.)	19,63	19,33	21,01	26,44	28,72	28,81	36,04	46,56	50,54	60,53	68,58	
Sverige (Svenske kr.)	24,32	26,52	30,57	36,25	36,19	38,62	46,34	69,95	74,86	83,23	90,30	
Vesttyskland (D-mark) <sup>2</sup>	70,18	81,18	97,97	109,61	120,12	128,74	145,42	179,73	184,31	222,17	235,18	
England (Engelske pund)	6,44	7,90	8,32	9,04	9,82	11,14	15,85	23,28	24,14	31,58	37,00	
Italien (Lire)	6 142	6 429	7 792	9 356	9 901	11 265	16 343	26 715	25 200	36 731	41 958	
Frankrig (Franske frcs.)	61,11	68,76	89,13	105,10	116,96	134,74	164,26	250,16	229,66	306,28	345,29	
Holland (Gylden)	30,31	33,81	39,96	48,60	52,29	54,72	66,56	87,82	88,01	104,25	111,92	
Belgien-Luxembourg (Belg. frcs.)	364,34	419,76	501,05	570,65	629,06	681,77	856,13	1 160,69	1 130,94	1 368,96	1 442,53	
Østrig (Schillings)	60,05	64,90	73,46	92,27	104,48	120,58	137,86	168,28	163,38	206,08	234,84	
Schweiz (Schweiz. frcs.)	17,79	19,42	22,73	27,87	29,64	32,37	36,59	42,93	34,27	36,87	43,03	
Irland (Irske pund)	0,41	0,52	0,61	0,68	0,75	0,84	1,14	1,63	1,70	2,34	3,08	
USA (US-dollars) <sup>3</sup>	26,81	33,23	36,04	39,95	45,56	55,58	69,48	100,25	96,12	120,68	146,82	
Canada (Can. dollars) <sup>3</sup>	11,08	12,36	14,13	13,94	15,62	18,67	23,30	31,53	34,69	37,47	42,07	
Japan (Yen)	4 199	4 675	5 408	6 797	6 910	7 229	10 404	18 076	17 170	19 229	19 132	
<b>Eksport af varer (fob)</b>												
Danmark (Danske kr.) <sup>1</sup>	17,26	19,38	22,20	24,67	26,74	30,14	36,82	46,92	50,03	55,03	60,44	
Finland (Finske mark)	5,23	6,87	8,34	9,69	9,90	12,08	14,60	20,69	20,25	24,50	30,94	
Norge (Norske kr.)	12,41	13,84	15,74	17,55	18,00	21,62	27,09	34,73	37,92	43,33	46,44	
Sverige (Svenske kr.)	23,42	25,55	29,46	35,15	38,22	41,75	53,15	70,51	72,01	80,20	85,72	
Vesttyskland (D-mark) <sup>2</sup>	87,04	99,55	113,56	125,28	136,01	149,02	178,40	230,58	221,59	256,64	273,61	
England (Engelske pund)	5,24	6,44	7,35	8,08	9,19	9,76	12,50	16,60	20,01	26,16	33,31	
Italien (Lire)	5 441	6 366	7 330	8 254	9 362	10 849	12 989	19 826	22 866	31 167	39 736	
Frankrig (Franske frcs.)	56,18	62,58	77,02	98,53	113,00	130,37	158,06	217,18	220,75	264,82	311,22	
Holland (Gylden)	26,48	30,32	36,20	42,62	48,78	53,90	66,88	87,99	88,66	106,02	107,20	
Belgien-Luxembourg (Belg. frcs.)	354,13	408,56	504,47	579,98	620,24	710,98	870,12	1 099,82	1 056,88	1 266,46	1 343,62	
Østrig (Schillings)	47,03	51,71	62,72	74,27	78,99	89,75	101,98	133,36	130,88	152,11	161,78	
Schweiz (Schweiz. frcs.)	15,16	17,35	20,01	22,14	23,62	26,19	29,95	35,35	33,43	37,04	42,16	
Irland (Irske pund)	0,31	0,36	0,40	0,47	0,54	0,65	0,87	1,13	1,45	1,86	2,51	
USA (US-dollars) <sup>4</sup>	30,93	34,06	37,33	42,66	43,55	49,20	70,82	97,91	107,13	114,80	120,10	
Canada (Can. dollars)	11,42	13,62	14,93	16,89	17,82	20,14	25,30	32,05	33,24	38,15	44,20	
Japan (Yen)	3 759	4 670	5 756	6 954	8 393	8 806	10 031	16 208	16 545	19 935	21 648	

ANM. For Vesttyskland, Italien, Frankrig, Holland, Belgien-Luxembourg, Østrig og Schweiz indgår transithandel ikke.

1 I årene 1967-1973 er Færøerne og Grønland ikke medregnet i udenrigshandelen.

2 Ekskl. samhandel med Østtyskland og Østberlin.

3 Importen er opgjort fob.

4 Militære gaveydelse indgår ikke.

Kilde: Konjunkturoversigt, Tillæg til Statistiske Efterretninger og nationale statistiske publikationer.

Kvantumindeks og indeks for enhedsværdier i udenrigshandelen	Kvantumindeks 1970 = 100						Indeks for enhedsværdier 1970 = 100					
	Import af varer			Eksport af varer			Import af varer			Eksport af varer		
	1967	1972	1977*	1967	1972	1977*	1967	1972	1977*	1967	1972	1977*
Danmark <sup>1</sup>	75	99	124	79	113	135	88	107	194	88	108	178
Finland	70	102	110	75	116	127	75	116	251	74	110	256
Norge <sup>1</sup>	72	101	149	76	115	146	94	106	174	93	102	176
Sverige	74	99	118	75	109	119	90	107	211	89	109	206
Vesttyskland <sup>2</sup>	64	122	160	73	115	160	100	96	134	95	103	136
England	85	116	141	78	111	152	83	109	334	84	111	284
Italien	69	110	119	71	122	163	95	109	375	93	108	294
Frankrig	67	122	163	67	123	169	87	106	202	85	107	188
Holland <sup>3</sup>	66	111	134	65	123	156	94	104	171	94	103	136
Belgien-Luxembourg	68	117	157	66	121	156	93	100	161	92	98	149
Østrig	70	125	177	65	115	160	94	104	142	97	105	134
Schweiz	69	113	122	73	109	145	92	103	127	94	108	132
Irland	73	112	152	81	114	173	83	111	300	82	122	309
USA <sup>4, 5</sup>	76	124	153	81	108	147	89	112	241	90	107	191
Canada <sup>6</sup>	85	128	168	73	117	138	94	104	180	93	103	189
Japan	64	113	141	59	128	205	96	94	199	91	99	152

ANM. For Vesttyskland, Italien, Frankrig, Holland, Belgien-Luxembourg, Østrig og Schweiz indgår transithandel ikke.

1 Ekskl. skibe.

2 Ekskl. samhandel med Østtyskland og Østberlin.

3 I året 1967 ekskl. samhandel med Belgien-Luxembourg.

4 I årene 1967 og 1972 er importen opgjort fob.

5 Militære gaveydelse indgår ikke.

6 Importen opgjort fob.

Kilde: Monthly Bulletin of Statistics, UN og Statistics of foreign trade, monthly bulletin, Series A, OECD.

# International oversigt

## Forbrugerprisindeks

1970 = 100

	1967	1968	1969	1970	1971	1972	1973	1974	1975	1976	1977
Danmark	84	91	94	100	106	113	123	142	156	170	189
Finland	87	95	97	100	106	115	128	149	176	201	226
Norge	85	88	90	100	106	114	122	134	150	163	178
Sverige	89	91	94	100	108	114	122	134	147	162	180
Vesttyskland	93	95	97	100	105	111	119	127	135	141	146
England	85	89	94	100	109	117	128	148	184	215	249
Italien	92	93	95	100	105	111	123	146	171	200	237
Frankrig	85	89	94	100	106	112	120	137	153	168	183
Holland	86	89	97	100	108	116	125	137	152	165	176
Belgien <sup>1</sup>	90	93	96	100	104	110	118	133	150	163	175
Østrig	90	93	96	100	105	111	120	131	142	153	161
Schweiz	92	94	97	100	107	114	124	136	145	147	149
Irland	82	86	92	100	109	118	132	154	186	220	250
USA	86	90	94	100	104	108	114	127	139	147	156
Canada	89	93	97	100	103	108	116	129	142	153	165
Japan	84	88	93	100	106	111	124	154	172	188	204

ANM. Udviklingen i de enkelte forbrugerprisindeks kan være påvirket af ændringer i indirekte skatter (moms, punktafgifter m.v.) og pristilskud.

1 Ekskl. bolig. Fra juni 1976, inkl. bolig.

Kilde: Konjunkturoversigt, Tillæg til Statistiske Efterretninger og nationale statistiske publikationer.

## Indeks for industriarbejderes gennemsnitlige timefortjeneste

1970 = 100

	1967	1968	1969	1970	1971	1972	1973	1974	1975	1976	1977*
Danmark <sup>1</sup>	72	81	90	100	115	129	153	186	221	248	272
Finland	74	83	90	100	115	131	153	188	227	261	284
Norge <sup>2</sup>	76	81	89	100	113	122	135	159	190	221	246
Sverige	77	82	90	100	111	124	134	150	177	202	217
Vesttyskland	77	80	87	100	111	121	134	148	160	171	183
England	80	86	91	100	112	128	144	169	220	264	276
Italien	74	76	82	100	114	125	156	191	242	292	374
Frankrig	73	82	91	100	111	123	139	165	195	222	251
Holland <sup>3</sup>	77	82	90	100	112	127	144	169	192	208	224
Belgien	79	83	89	100	112	128	149	180	216	240	262
Østrig	80	86	91	100	111	124	138	156	187	205	224
Schweiz	...	84	90	100	113	126	143	161	172	176	...
Irland	70	76	86	100	116	133	159	191	246	287	...
USA	84	90	95	100	106	113	121	131	143	154	168
Canada	80	86	93	100	109	118	128	145	168	191	212
Japan	64	73	85	100	114	132	163	205	229	258	282

ANM. På grund af stor forskel i beregning og definition af løn fra land til land, kan det være vanskeligt direkte at sammenligne indeksudviklingen mellem de forskellige lande. For England, Italien, Frankrig, Holland og Østrig er grundlaget for indeksstørrelserne et gennemsnit af den overenskomstmæssige fastsatte timeløn (lønsats), mens der for de øvrige lande er benyttet timefortjeneste dvs. et gennemsnit af den faktiske forlønede pr. time inkl. diverse tillæg. I visse tilfælde har timefortjenestebegrebet dog karakter af at nærme sig et lønomkostningsbegreb.

1 Indeks for gennemsnitlig timefortjeneste, standardberegning. Fra 1971 timelønsindeks.

2 Mænd.

3 Mænd. Fra 1972 mænd og kvinder.

Kilde: Konjunkturoversigt, Tillæg til Statistiske Efterretninger og nationale statistiske publikationer.

# International oversigt

Effektiv rente af langfristede obligationer	Procent pr. år										
	1967	1968	1969	1970	1971	1972	1973	1974	1975	1976	1977
Danmark <sup>1</sup>	9,1	8,7	9,7	11,1	11,0	11,0	12,6	15,8	12,7	14,9	16,2
Finland	8,0 <sup>2</sup>	8,2	7,9	7,8	8,1	8,0	8,3	8,8	9,6	10,2	10,8
Norge	5,0	4,9	5,1	6,3	6,4	6,3	6,2	7,0	7,3	7,3	7,3
Sverige	6,1	6,3	7,0	7,4	7,2	7,3	7,4	7,8	8,8	9,3	9,7
Vesttyskland	7,0	6,5	6,8	8,3	8,0	7,9	9,3	10,4	8,5	7,8	6,2
England	6,8	7,6	9,0	9,2	8,9	9,0	10,8	14,8	14,4	14,4	12,7
Italien	5,6	5,6	5,8	7,7	7,0	6,6	6,9	9,6	10,0	12,7	14,7
Frankrig	6,8	7,1	8,3	8,8	8,5	8,2	8,6	11,0	11,4	10,4	11,0
Holland	6,4	6,5	7,5	8,2	7,4	7,0	7,9	9,8	8,6	8,8	7,9
Belgien	6,7	6,5	7,2	7,8	7,4	7,0	7,4	8,7	8,5	9,0	8,8
Østrig	7,2	7,7	7,5	7,8	7,7	7,4	8,2	9,7	9,6	8,8	8,7
Schweiz	4,6	4,4	4,9	5,7	5,3	5,0	5,6	7,1	6,4	5,0	4,0
Irland	7,0	7,4	8,8	9,6	9,2	9,1	10,7	14,6	14,0	14,6	12,9
USA	4,8	5,2	6,1	6,6	5,7	5,6	6,3	7,0	7,0	6,8	7,1
Canada	5,9	6,8	7,6	7,9	7,0	7,2	7,6	8,9	9,0	9,2	8,7
Japan	6,8	6,9	6,9	7,0	7,0	6,9	7,0	8,1	8,4	8,2	7,4
Euro-dollar-renten <sup>3</sup>	5,5	6,5	9,9	8,4	6,6	5,5	9,4	11,3	7,0	5,6	6,2

ANM. På grund af forskelle i de institutionelle forhold på kreditmarkedet afspejler tabellen varierende grader af den betydning, udviklingen i den effektive obligationsrente kan tilægges i de enkelte lande. Også obligationsseriernes langfristede karakter varierer fra land til land.

1 Realkreditobligationer. Fra 1972 gennemsnit af samtlige børsnoterede obligationer.

2 December.

3 US-dollars i London, 3-måneders lån.

Kilde: Konjunkturoversigt, Tillæg til Statistiske Efterretninger; Financial Statistics, OECD; Main economic indicators, OECD samt nationale statistiske publikationer.

Arbejdsløshed	Registrerede ledige i procent af lønmodtagere										
	1967	1968	1969	1970	1971	1972	1973	1974	1975	1976	1977
Danmark	1,2	2,2	1,7	1,3	1,7	1,7	1,1	2,5	6,0	6,1	7,3
Finland <sup>1</sup>	2,9	4,0	2,8	1,9	2,3	2,5	2,3	1,7	2,2	4,0	...
Norge <sup>2</sup>	0,8	1,1	1,0	0,8	0,8	1,0	0,8	0,7	1,3	1,3	1,0
Sverige <sup>1</sup>	2,1	2,2	1,9	1,5	2,5	2,7	2,5	2,0	1,6	1,6	1,8
Vesttyskland	2,1	1,5	0,9	0,7	0,8	1,1	1,2	2,6	4,7	4,6	4,5
England	2,3	2,5	2,4	2,6	3,5	3,8	2,7	2,6	4,1	5,8	6,3
Italien <sup>1</sup>	3,5	3,5	3,4	3,2	3,2	3,7	3,5	2,9	3,3	3,7	...
Frankrig <sup>2, 3</sup>	...	...	...	...	...	...	1,8	2,3	3,9	4,3	4,9
Holland	...	1,9	1,4	1,1	1,6	2,7	2,7	3,6	5,2	5,5	5,3
Belgien <sup>4</sup>	3,7	4,5	3,6	2,9	2,9	3,4	3,6	4,0	6,7	8,6	9,9*
Østrig	2,7	2,9	2,8	2,4	2,1	1,9	1,6	1,5	2,0	2,0	1,8
Schweiz	...	...	...	...	...	...	...	...	...	...	...
Irland <sup>4</sup>	6,7	6,7	6,4	7,2	7,2	8,1	7,2	7,9	12,2	12,3	...
USA <sup>1</sup>	3,8	3,6	3,5	4,9	5,9	5,6	4,9	5,6	8,5	7,7	7,0
Canada <sup>1</sup>	4,1	4,8	4,7	5,9	6,4	6,3	5,6	5,4	6,9	7,1	8,1
Japan <sup>5</sup>	1,3	1,2	1,1	1,2	1,2	1,4	1,3	1,4	1,9	2,0	2,0

ANM. Da arbejdsløshedsstatistikken mht. opbygning, herunder dækningsgrad m.v., varierer meget fra land til land, kan det være vanskeligt at sammenligne ledighedsprocenterne mellem de forskellige lande.

1 Antal ledige i forhold til den civile arbejdsstyrke, dvs. den totale arbejdsstyrke (selvstændige og lønmodtagere) ekskl. militærpersoner. Beregnet på grundlag af partielle arbejdsstyrkeundersøgelser.

2 Registrerede ledige i forhold til den civile arbejdsstyrke.

3 Beregnet af EF's statistiske kontor.

4 Antal ledige i forhold til samtlige arbejdsløshedsforsikrede.

5 Antal ledige i forhold til den totale arbejdsstyrke beregnet på grundlag af partielle arbejdsstyrkeundersøgelser.

Kilde: Bulletin of Labour Statistics, ILO.

Produktionsindeks for industrien	1970 = 100										
	1967	1968	1969	1970	1971	1972	1973	1974	1975	1976	1977*
Danmark <sup>1</sup>	82	88	98	100	102	110	115	110	104	115	117
Finland	75	80	91	100	102	114	122	128	121	125	122
Norge	89	92	96	100	104	110	116	120	128	137	138
Sverige	83	88	94	100	101	104	111	117	115	114	111
Vesttyskland	76	83	94	100	102	106	113	111	105	113	116
England	90	96	100	100	100	102	110	108	103	104	106
Italien	85	91	94	100	100	104	114	119	108	121	121
Frankrig <sup>2</sup>	82	85	95	100	104	112	120	123	112	124	126
Holland	76	83	92	100	106	111	119	125	119	126	127
Belgien	84	88	97	100	103	109	116	120	108	118	117
Østrig	77	83	92	100	106	114	120	126	118	126	130
Schweiz	81	85	92	100	102	104	110	111	97	98	103
Irland	80	89	96	100	104	108	120	122	114	124	134
USA	93	99	103	100	102	111	120	120	109	120	127
Canada	86	92	98	100	106	113	122	127	121	127	132
Japan	66	76	88	100	103	110	128	123	110	122	127

ANM. Produktionsindeks for industrien omfatter som hovedregel de virksomheder, der i de enkelte lande ifølge den internationale standardiserede gruppering (ISIC) henhører under erhvervs hovedgrupperne minedrift og fremstillingsvirksomhed, inkl. visse offentlige værker.

1 Mængdeindeks for industriens omsætning af egne varer og tjenester, ekskl. offentlige værker og skibsværfter m.m.

2 Ekskl. beklædnings- og træindustri.

Kilde: Nationale statistiske publikationer.



# International oversigt

Bruttonationalprodukt	Milliarder møntenheder, årets priser										
	1967	1968	1969	1970	1971	1972	1973	1974	1975*	1976*	1977*
Danmark (Danske kr.)	83,817	92,399	105,599	116,801	128,400	145,432	164,931	183,854	203,781	232,894	...
Finland (Finske mark)	30,109	34,148	39,013	43,592	47,661	54,909	66,746	84,174	97,961	108,754	120,339
Norge (Norske kr.)	59,913	63,798	69,447	79,872	89,156	98,397	111,773	130,159	148,237	170,811	189,475
Sverige (Svenske kr.)	133,368	141,676	153,369	170,883	183,791	199,426	220,176	249,346	286,477	323,278	351,511
Vesttyskland (D-mark)	494,460	534,900	596,950	678,750	754,880	825,990	918,600	987,130	1 030,020	1 122,800	1 193,190
England (Engelske pund)	39,960	43,146	46,109	50,724	56,826	62,881	71,963	81,932	103,139	121,978	139,549
Italien (Lire)	43 517	46 953	51 691	57 937	63 056	69 080	82 503	100 911	114 215	142 128	172 988
Frankrig (Franske frcs.)	565,390	614,520	700,690	782,560	872,430	981,120	1 114,200	1 271,810	1 437,150	1 657,370	1 870,341
Holland (Gylden)	80,997	89,811	101,715	114,573	129,650	146,730	168,110	190,290	208,930	236,700	258,050
Belgien (Belg. frcs.)	969,7	1 037,5	1 151,3	1 280,9	1 402,3	1 560,7	1 774,0	2 080,3	2 289,4	2 544,4	2 845,7
Østrig (Schillings)	283,16	302,76	331,73	371,24	412,70	469,41	533,27	613,46	654,42	728,72	790,50
Schweiz (Schweiz. frcs.)	70,350	75,120	81,395	90,665	102,995	116,710	130,060	141,100	139,920	140,710	152,305 <sup>1</sup>
Irland (Irske pund)	1,1094	1,2512	1,4456	1,6255	1,8599	2,2233	2,6894	2,9203	3,6210	4,4160	...
USA (US-dollars)	795,354	867,219	934,346	981,199	1061,113	1168,326	1302,135	1406,777	1526,457	1702,023	1872,7
Canada (Can. dollars)	67,258	73,325	80,493	86,454	95,365	106,005	124,506	148,518	166,727	191,882	212,323
Japan (Yen)	43676	51750	59838	70867	79387	90634	111061	132614	145827	164604	183600 <sup>1</sup>

Bruttonationalprodukt	Milliarder US-dollars, årets priser										
	1967	1968	1969	1970	1971	1972	1973	1974	1975*	1976*	1977*
Danmark	12,00	12,35	14,04	15,57	17,34	20,92	27,26	30,17	35,46	38,53	...
Finland	8,76	8,15	9,28	10,43	11,42	13,24	17,47	22,31	26,63	28,14	29,86
Norge	8,38	8,93	9,72	11,18	12,66	14,94	19,39	23,50	28,36	31,30	35,59
Sverige	25,84	27,41	29,66	32,95	35,98	41,87	50,42	56,17	88,99	74,22	78,43
Vesttyskland	124,03	133,99	152,09	186,14	216,83	259,01	343,72	380,85	418,62	445,91	513,91
England	109,56	103,28	110,22	121,53	138,86	157,05	176,31	191,54	228,16	219,18	243,58
Italien	69,72	75,32	82,40	92,38	101,97	118,45	141,52	155,17	174,95	170,77	196,04
Frankrig	114,90	124,07	134,75	141,54	158,32	194,50	250,16	264,41	335,28	346,76	380,66
Holland	22,48	24,81	28,07	31,68	37,10	45,72	60,13	70,77	82,61	89,52	105,14
Belgien	19,52	20,78	22,96	25,80	28,86	35,46	45,51	53,40	62,25	65,91	79,40
Østrig	10,95	11,71	12,82	14,35	16,57	20,31	27,24	32,82	37,57	40,62	47,83
Schweiz	16,25	17,40	18,87	21,03	25,03	30,56	41,07	47,36	54,21	56,29	63,37 <sup>1</sup>
Irland	3,04	2,99	3,46	3,89	4,54	5,55	6,59	6,83	8,01	7,93	...
USA	795,35	867,22	934,35	981,20	1061,11	1168,33	1302,14	1406,78	1526,46	1702,02	1872,7
Canada	62,34	68,04	74,74	82,80	94,44	106,99	124,48	151,87	163,91	194,60	199,65
Japan	120,60	143,53	166,97	197,87	228,10	299,02	409,49	454,92	491,33	555,06	683,77 <sup>1</sup>

ANM. De angivne størrelser er opgjort efter international standard (SNA-systemet), hvorfor de ikke direkte kan sammenlignes med tilsvarende nationale opgørelser.

Ved omregning af national møntenhed til US-dollars er anvendt et gennemsnit for de enkelte år af de gældende markeds-, paritets- eller centalkurser, jf. National Accounts of OECD countries, Volume I, OECD.

<sup>1</sup> Bruttonationalindkomst.

Kilde: National Accounts of OECD countries, OECD og nationale statistiske publikationer.

Bruttonationalprodukt	Faste priser 1970 = 100										
	1967	1968	1969	1970	1971	1972	1973	1974	1975*	1976*	1977*
Danmark	86,4	89,7	97,4	100,0	103,6	108,1	111,1	111,3	110,1	115,9	...
Finland	81,7	83,6	92,4	100,0	102,4	109,6	116,7	121,7	122,8	123,2	122,2
Norge	88,3	91,3	95,9	100,0	104,6	110,0	114,5	120,6	124,8	132,2	137,4
Sverige	87,2	90,7	95,3	100,0	100,7	103,3	106,9	111,2	112,2	113,9	111,1
Vesttyskland	82,3	87,5	94,4	100,0	103,2	107,0	112,2	112,8	109,9	116,1	119,1
England	93,1	96,2	97,6	100,0	102,8	105,3	112,2	111,5	109,7	112,6	113,4
Italien	84,8	90,1	95,2	100,0	101,6	104,7	112,0	116,4	112,3	118,7	120,7
Frankrig	84,8	88,4	94,6	100,0	105,3	111,8	117,8	121,1	121,9	128,5	132,4
Holland	82,1	87,6	93,6	100,0	104,4	108,5	114,9	119,7	118,3	123,8	126,5
Belgien	84,6	88,2	94,0	100,0	104,0	109,7	116,7	121,3	118,9	121,3	123,5
Østrig	83,9	87,7	92,8	100,0	105,3	112,0	118,5	123,3	120,9	127,2	131,7
Schweiz	85,9	89,0	94,0	100,0	104,1	107,4	110,7	112,3	103,9	101,8	106,2
Irland	84,5	91,3	96,9	100,0	104,0	109,7	114,5	116,1	116,4	120,1	126,1
USA	93,4	97,6	100,1	100,0	102,9	108,8	114,7	113,2	112,1	118,7	124,5
Canada	87,7	92,6	97,4	100,0	107,0	113,2	121,7	126,1	127,3	133,9	137,4
Japan	71,8	81,5	90,2	100,0	107,3	116,9	128,4	127,0	130,1	137,9	144,9

ANM., se »Bruttonationalprodukt«, side 110.

Kilde: National Accounts of OECD countries, OECD; Main economic indicators, OECD.



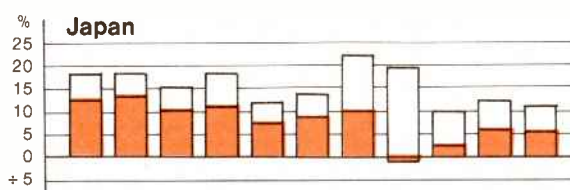
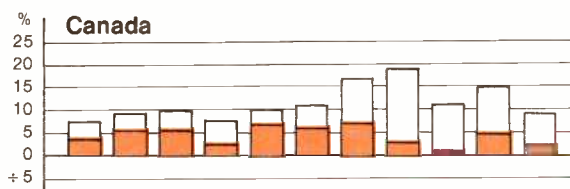
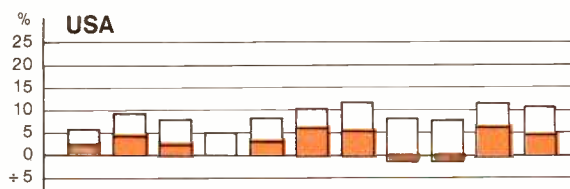
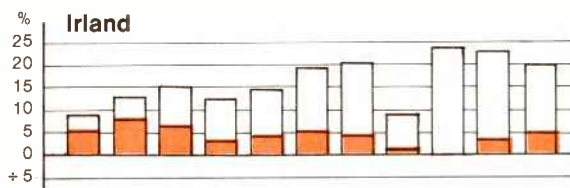
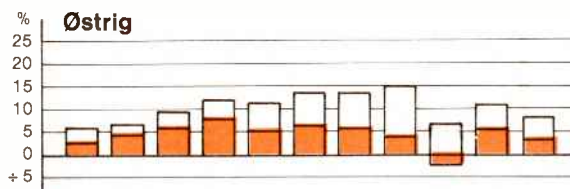
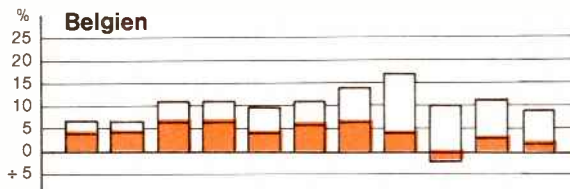
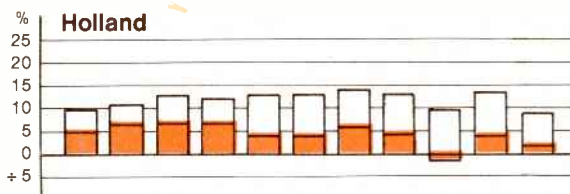
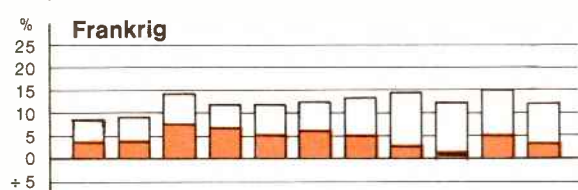
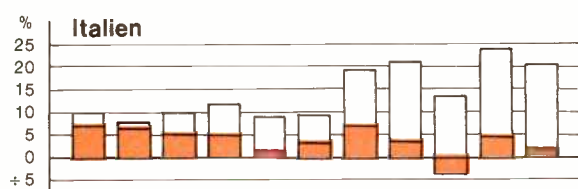
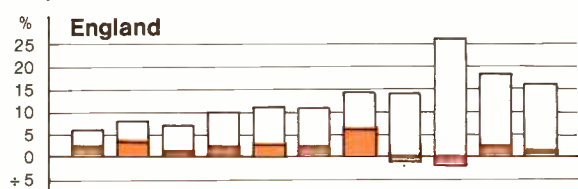
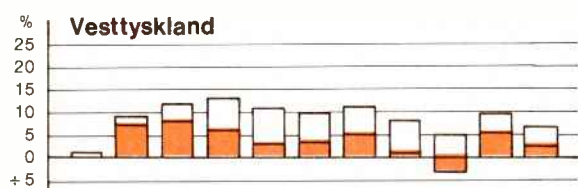
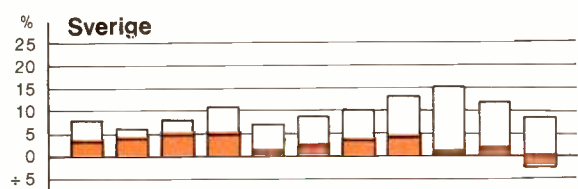
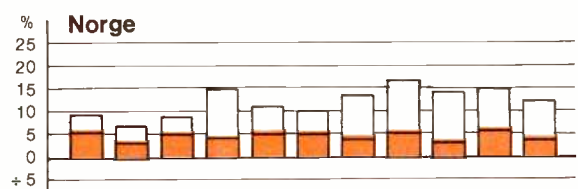
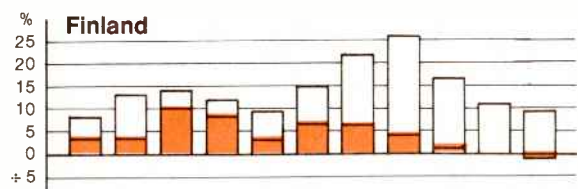
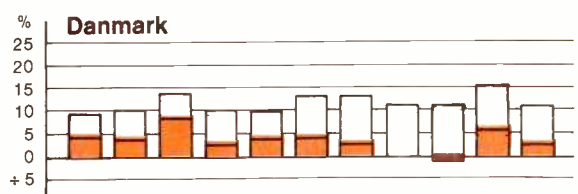

67 68 69 70 71 72 73 74 75 76 77

67 68 69 70 71 72 73 74 75 76 77

Årets priser  
 Faste priser

Bruttonationalproduktet, procentvis årlig ændring. 1967-77

# International oversigt

Bruttonationalproduktets relative fordeling på erhverv		Procentvis fordeling, årets priser								Bruttonationalproduktet i alt
		Landbrug m.v.	Minedrift m.v.	Fremstillingsvirksomhed	Bygge- og anlægsvirksomhed	El-, gas- og vandværker	Handel og omsætning <sup>1</sup>	Transport m.v.	Off. og private tjenesteydelser <sup>2</sup>	
Danmark <sup>3, 4</sup>	1967	9,6	0,1	28,8	10,1	1,9	16,4 <sup>5</sup>	10,2	22,9 <sup>6</sup>	100,0
	1972	8,0	0,0	28,3	9,8	1,8	15,6 <sup>5</sup>	9,7	26,8 <sup>6</sup>	100,0
	1975*	7,4	0,0	25,3	8,7	2,3	15,5 <sup>5</sup>	10,4	30,4 <sup>6</sup>	100,0
Finland <sup>3</sup>	1967	15,3	0,7	25,6	9,9	2,9	14,2	7,0	24,4	100,0
	1972	12,6	0,5	30,0	10,0	2,7	14,1	6,9	23,2	100,0
	1975*	11,9	0,4	31,1	10,4	3,2	14,6	6,5	21,9	100,0
Norge <sup>3</sup>	1967 <sup>4</sup>	8,0	1,0	25,2	7,7	3,0	15,5	18,8	20,8	100,0
	1972	6,1	1,0 <sup>7</sup>	23,0	8,5 <sup>8</sup>	3,2	23,5 <sup>2</sup>	15,3	19,4 <sup>9</sup>	100,0
	1975*	5,6	3,8 <sup>7</sup>	22,9	8,4 <sup>8</sup>	3,8	22,8 <sup>2</sup>	12,4	20,3 <sup>9</sup>	100,0
Sverige <sup>3</sup>	1967	5,7	1,0	28,1	11,5	2,2	16,2 <sup>5</sup>	6,7	28,6 <sup>6</sup>	100,0
	1972	4,4	0,9	28,8	9,0	2,4	16,4 <sup>5</sup>	6,2	31,9 <sup>6</sup>	100,0
	1975*	5,0	1,0	32,1	6,9	2,4	15,9 <sup>5</sup>	5,2	31,5 <sup>6</sup>	100,0
Vesttyskland	1967	4,2	1,5	40,6	7,4	2,4	21,1 <sup>2, 5</sup>	5,8	17,0 <sup>6, 9</sup>	100,0
	1972	2,9	1,3	40,0	8,5	2,3	20,2 <sup>2, 5</sup>	5,6	19,2 <sup>6, 9</sup>	100,0
	1975*	2,7	3,9 <sup>10</sup>	38,2	6,5	...	19,7 <sup>2, 5, 11</sup>	5,8	23,2 <sup>6, 9, 12</sup>	100,0
England <sup>3</sup>	1967	3,2	2,1	32,4	6,9	3,3	17,5 <sup>5, 11</sup>	8,2	26,4 <sup>6, 12, 13</sup>	100,0
	1972	2,9	1,7	30,7	7,0	3,1	17,8 <sup>5, 11</sup>	8,5	28,3 <sup>6, 12, 13</sup>	100,0
	1975*	2,7	1,8	28,9	7,0	3,1	16,6 <sup>5, 11</sup>	9,3	30,6 <sup>6, 12, 13</sup>	100,0
Italien	1967 <sup>3</sup>	12,7	0,7	27,0	7,7	2,5	24,4 <sup>2</sup>	6,8	18,2 <sup>9</sup>	100,0
	1972	8,0	...	31,4	7,9	2,3	26,9 <sup>2</sup>	5,9	17,6 <sup>9</sup>	100,0
	1975*	8,8	...	31,7	8,4	2,0	25,7 <sup>2</sup>	5,7	17,7 <sup>9</sup>	100,0
Frankrig	1967 <sup>14</sup>	7,2 <sup>15</sup>	1,0	35,9 <sup>16</sup>	10,2	1,9	12,4 <sup>11</sup>	4,9	26,5 <sup>12</sup>	100,0
	1972	7,2	...	33,9 <sup>17</sup>	8,2	...	15,3 <sup>5, 18</sup>	5,9	29,5 <sup>6, 19</sup>	100,0
	1975*	5,6	...	32,5 <sup>17</sup>	8,2	...	...	53,7	...	100,0
Holland <sup>20</sup>	1967	7,6	1,2	31,0	9,2	1,9	11,4	7,4	30,3	100,0
	1972	6,0	...	29,8	8,7	2,0	11,7	7,1	34,7	100,0
	1975*	5,0	...	28,9	7,3	1,8	11,0	7,1	38,9	100,0
Belgien	1967	4,6	1,3	31,6	7,5	2,5	18,9 <sup>11</sup>	7,3 <sup>21</sup>	26,3 <sup>12, 22</sup>	100,0
	1972	4,1	0,9	31,8	6,8	2,7	19,7 <sup>11</sup>	7,9 <sup>21</sup>	26,1 <sup>12, 22</sup>	100,0
	1975*	3,1	0,8	29,6	7,6	3,0	18,8 <sup>11</sup>	8,6 <sup>21</sup>	28,5 <sup>12, 22</sup>	100,0
Østrig	1967	8,1	8,7	25,8	10,1	2,9	18,1	6,4	19,9	100,0
	1972	5,9	9,4	26,0	10,8	2,6	18,2	6,1	21,0	100,0
	1975* <sup>3</sup>	5,6	9,0	24,6	10,7	3,4	17,8	5,8	23,1	100,0
Schweiz	...	...	...	...	...	...	...	...	...	
Irland <sup>3</sup>	1967	19,0	...	34,0	...	...	17,6 <sup>5, 18</sup>	...	29,4 <sup>6, 19</sup>	100,0
	1972	17,8	...	34,8	...	...	17,0 <sup>5, 18</sup>	...	30,4 <sup>6, 19</sup>	100,0
	1975*	18,1	...	32,5	...	...	15,9 <sup>5, 18</sup>	...	33,5 <sup>6, 19</sup>	100,0
USA	1967	2,9	1,9	28,1	4,7	2,3	26,1	6,4	27,6 <sup>23</sup>	100,0
	1972	2,9	1,6	25,0	4,9	2,4	27,2	6,5	29,5 <sup>23</sup>	100,0
	1975*	3,4	2,5	23,2	4,5	2,5	27,2	6,3	30,4 <sup>23</sup>	100,0
Canada <sup>3</sup>	1967	4,9	4,1	25,1	6,7	2,6	18,9 <sup>5, 11</sup>	8,7	29,0 <sup>6, 12</sup>	100,0
	1972	4,0	3,4	23,3	6,7	2,7	19,3 <sup>5, 11</sup>	8,6	32,0 <sup>6, 12</sup>	100,0
	1975*	4,9	4,3	21,6	7,4	2,6	19,5 <sup>5, 11</sup>	7,6	32,1 <sup>6, 12</sup>	100,0
Japan	1967	9,6	1,1	33,7	6,7	2,2	23,2 <sup>2, 5, 11</sup>	7,9	15,6 <sup>6, 9, 12</sup>	100,0
	1972	5,6	0,6	33,2	7,6	1,7	25,7 <sup>2, 5, 11</sup>	7,8	17,8 <sup>6, 9, 12</sup>	100,0
	1974*	5,5	0,6	35,2	7,1	1,6	24,8 <sup>2, 5, 11</sup>	6,8	18,4 <sup>6, 9, 12</sup>	100,0

ANM. og kilde, se »Bruttonationalprodukt«, side 110.

1 Inkl. hoteller og restauranter, bank- og forsikringsvirksomhed samt forretningservice (sidstnævnte omfatter advokater, revisorer, rådgivende ingeniører og arkitekter, reklamebureauer, edb-centraler, udlejning af driftsmidler m.v.).

2 Inkl. værdi af egen bolig.

3 Erhvervsfordelingen er baseret på bruttofaktoriindkomsten.

4 Reparation og vedligeholdelse betragtes som investering og ikke - ifølge internationale regnskabsprincipper - som råvarer.

5 Ekskl. forretningservice.

6 Inkl. forretningservice.

7 Ekskl. borerer efter råolie og naturgas.

8 Inkl. borerer efter råolie og naturgas.

9 Ekskl. værdi af egen bolig.

10 Inkl. el-, gas- og vandværker.

11 Ekskl. hoteller og restauranter.

12 Inkl. hoteller og restauranter.

13 Inkl. detailhandel med benzin og motor køretøjer.

14 Opgørelsen for 1967 er ikke fuldt sammenlignelig med de følgende år.

15 Inkl. vin fremstilling, ekskl. fiskeri.

16 Ekskl. vin fremstilling, inkl. fiskeri.

17 Inkl. minedrift m.v. samt el-, gas- og vandværker.

18 Ekskl. bank- og forsikringsvirksomhed.

19 Inkl. bank- og forsikringsvirksomhed.

20 Erhvervsfordelingen er baseret på nettofaktoriindkomsten.

21 Inkl. radio og TV.

22 Ekskl. radio og TV.

23 Inkl. offentlige virksomheder.

# International oversigt

## Procentvis andel af bruttonationalproduktet, årets priser

### Bruttonationalproduktets anvendelse til konsum og investering samt importkvoten

	1967				1972				1977*			
	Privat konsum	Off. konsum	Faste brutto-investeringer	Import af varer og tjenester	Privat konsum	Off. konsum	Faste brutto-investeringer	Import af varer og tjenester	Privat konsum	Off. konsum	Faste brutto-investeringer	Import af varer og tjenester
Danmark	63,3	16,8	22,1	30,6	55,9	21,2	21,8	29,4	58,4 <sup>1</sup>	24,2 <sup>1</sup>	21,5 <sup>1</sup>	38,0 <sup>1</sup>
Finland	57,1	16,1	24,2	22,0	52,8	16,9	27,5	27,5	51,8	20,6	25,9	28,8
Norge	55,6	15,1	29,8	43,6	55,1	16,2	28,0	39,9	56,1	18,7	36,6	51,0
Sverige	56,0	19,5	24,4	21,1	53,5	23,0	22,3	23,1	53,9	28,7	20,3	30,2
Vesttyskland	57,2	16,3	23,1	16,8	54,2	17,4	26,0	18,6	55,7	20,1	20,8	23,6
England	63,3	18,0	18,8	20,2	63,0	18,5	18,6	22,3	59,6	20,9	18,0	30,3
Italien	64,4	13,6	19,2	16,1	64,1	14,6	19,7	19,5	65,5	14,0	19,8	26,8
Frankrig	61,2	13,0	23,8	13,4	60,4	13,2	23,6	16,3	61,9	15,1	22,6	20,5
Holland	57,6	16,2	26,2	43,9	56,0	16,7	23,7	44,4	58,3	18,4	21,4	49,5
Belgien	63,1	13,8	22,5	36,2	60,2	14,9	21,1	40,5	61,9	17,4	21,1	53,3 <sup>2</sup>
Østrig	59,1	14,5	26,9	26,0	56,3	14,6	30,2	33,2	58,4	16,2	27,1	37,9
Schweiz	60,1	10,3	26,0	28,6	58,2	10,9	29,7	31,5	60,4 <sup>3</sup>	12,8 <sup>3</sup>	20,3 <sup>3</sup>	35,1 <sup>2,3</sup>
Irland	70,2	13,3	19,9	40,7	65,2	15,6	23,4	40,2	64,8 <sup>1</sup>	18,8	23,0	54,9 <sup>1</sup>
USA	61,5	19,3	17,7	4,9	62,9	18,5	18,4	6,2	64,7	21,1	14,8	9,9 <sup>2</sup>
Canada	58,8	16,5	23,2	20,1	58,0	19,1	21,7	21,5	57,4	20,0	22,4	24,0
Japan	54,0	8,5	32,0	9,6	52,1	9,0	34,5	8,5	56,6 <sup>3</sup>	11,0 <sup>3</sup>	28,9 <sup>3</sup>	12,3 <sup>2,3</sup>

ANM. og kilde, se »Bruttonationalprodukt«, side 110.

1 1976.

2 Inkl. erhvervs- og formueindkomster til udlandet.

3 Procentvis andel af bruttonationalindkomsten.

### Bruttonationalprodukt og privat konsum samt bruttoinvestering

#### US-dollars pr. indbygger, årets priser

	Bruttonationalprodukt			Privat konsum			Faste bruttoinvesteringer		
	1967	1972	1977*	1967	1972	1977*	1967	1972	1977*
Danmark	2 479	4 191	7 599 <sup>1</sup>	1 569	2 344	4 437 <sup>1</sup>	550	915	1 637 <sup>1</sup>
Finland	1 901	2 854	6 301	1 085	1 507	3 262	460	784	1 630
Norge	2 214	3 797	8 810	1 232	2 091	4 947	661	1 065	3 221
Sverige	3 283	5 153	9 496	1 839	2 757	5 114	799	1 148	1 929
Vesttyskland	2 092	4 200	8 370	1 196	2 277	4 666	483	1 090	1 738
England	1 994	2 810	4 361	1 262	1 772	2 602	376	522	783
Italien	1 324	2 177	3 473	852	1 395	2 274	254	429	686
Frankrig	2 319	3 762	7 171	1 419	2 271	4 437	553	890	1 618
Holland	1 785	3 430	7 591	1 028	1 922	4 425	468	812	1 621
Belgien	2 042	3 651	8 077	1 288	2 200	5 000	460	769	1 708
Østrig	1 496	2 709	6 361	884	1 526	3 716	403	818	1 721
Schweiz	2 681	4 786	10 011 <sup>2</sup>	1 610	2 787	6 050	698	1 421	2 028
Irland	1 049	1 842	2 449 <sup>1</sup>	737	1 201	1 588 <sup>1</sup>	210	431	564 <sup>1</sup>
USA	4 003	5 594	8 637	2 461	3 520	5 587	710	1 028	1 275
Canada	3 054	4 897	8 561	1 797	2 840	4 917	710	1 065	1 921
Japan	1 207	2 790	6 005 <sup>2</sup>	652	1 453	3 397	386	963	1 737

ANM. og kilde, se »Bruttonationalprodukt«, side 110 og »Folketal«, side 103.

1 1976.

2 Bruttonationalindkomst.

# International oversigt

Læger og statslig udviklingsbistand	Antal indbyggere pr. læge			Bistand i millioner US-dollars (årets priser)			Bistand i procent af bruttonationalindkomst (årets priser)		
	1967	1972	1974	1967	1972	1976	1967	1972	1976
	Danmark	710	617	526 <sup>1</sup>	26	96	214	0,21	0,45
Finland	1 180	847	704 <sup>1</sup>	...	20	51	...	0,15	0,18
Norge	750	658	581 <sup>1</sup>	15	63	218	0,17	0,43	0,71
Sverige	850	680	585 <sup>1</sup>	60	198	608	0,25	0,48	0,82
Vesttyskland	650	543	516	528	808	1 384	0,43	0,31	0,31
England	860	787 <sup>2</sup>	761	485	609	835	0,44	0,39	0,38
Italien	570	...	502 <sup>3</sup>	155	102	226	0,22	0,09	0,13
Frankrig	850	721 <sup>2</sup>	681	826	1 320	2 146	0,71	0,67	0,62
Holland	850	735	670	114	307	720	0,49	0,67	0,82
Belgien	660	591 <sup>3</sup>	566	89	193	340	0,45	0,55	0,51
Østrig	570	471	498	26	18	39	0,24	0,09	0,10
Schweiz	660 <sup>4</sup>	615	591	13	65	112	0,08	0,21	0,19
Irland	963 <sup>5</sup>	836 <sup>2</sup>	...	...	...	...	...	...	...
USA	650	...	622 <sup>3</sup>	3 567	3 349	4 334	0,44	0,29	0,25
Canada	890	633	603	198	492	886	0,32	0,47	0,46
Japan	910 <sup>4</sup>	867	868 <sup>3</sup>	384	611	1 105	0,32	0,21	0,20

1 1975. 2 1971. 3 1973. 4 1968. 5 1966.

Kilde: Nordisk statistisk årsbok; Statistical Yearbook, UN samt Development Co-operation, OECD.

Personbiler, telefon- og TV-apparater	Antal enheder pr. 1000 indbyggere			Personbiler			Telefonapparater			TV-apparater <sup>1</sup>		
	1967	1972	1975	1967	1972	1975	1967	1972	1975	1967	1972	1975
	Danmark	184	242	257	303	377	454	244	289	308		
Finland	119	176	212	203	305	389	193	256	306			
Norge	150	200	238	260	320	350	175	241	255			
Sverige	251	303	337	479	576	661	288	333	352			
Vesttyskland	178	253	289	172	268	317	231	293	306			
England	190	231	249	218	314	379	271	305	320			
Italien	139	229	258 <sup>2</sup>	131	206	259	146	202	213 <sup>2</sup>			
Frankrig	236	269	290	141	199	262	167	237	268			
Holland	132	204	249	216	299	368	188	252	259			
Belgien	159	234	267	182	240	285	187	236	255			
Østrig	132	195	229	159	226	281	134	226	247 <sup>2</sup>			
Schweiz	180	244	268 <sup>2</sup>	422	535	661	143	239	273			
Irland	110	147	165	87	115	141	136 <sup>3</sup>	174 <sup>3</sup>	192 <sup>3</sup>			
USA	403	462	500	522	628	695	392 <sup>3</sup>	474 <sup>3</sup>	571 <sup>2, 3</sup>			
Canada	287	339	377 <sup>2</sup>	405	499	572	294 <sup>3,4</sup>	334 <sup>3</sup>	441 <sup>3</sup>			
Japan	38	118	154	181	318	405	200 <sup>3</sup>	225 <sup>3</sup>	235 <sup>3</sup>			

1 Antal TV-licenser.

2 1974.

3 Antal TV-apparater i brug.

4 1968.

Kilde: Statistical Yearbook, UN og Statistical Yearbook, UNESCO.

Avisoplæg og energiforbrug	Avisoplæg <sup>1</sup> pr. 1000 indbyggere			Energiforbrug Gigakalorier pr. indbygger <sup>2</sup>		
	1967	1972	1975	1967	1972	1975
	Danmark	356	361	341	27,8	36,6
Finland	...	429 <sup>3</sup>	440 <sup>4</sup>	19,4	29,8	31,0
Norge	382	390	412	25,8	30,6	29,9
Sverige	514	534	572	31,4	39,0	40,2
Vesttyskland	328	319	289 <sup>4</sup>	27,1	35,5	34,7
England	477	528	388	31,8	34,8	34,2
Italien	95	133	113	14,1	19,1	19,6
Frankrig	251	231	214	20,5	27,5	25,6
Holland	301	305	...	24,3	35,8	37,6
Belgien	285 <sup>5</sup>	268 <sup>3</sup>	239	30,4	38,2	36,3
Østrig	249 <sup>5</sup>	328	320	17,3	23,8	24,0
Schweiz	376 <sup>5</sup>	384	402	17,9	24,7	23,7
Irland	242	233	222	17,0	21,5	20,1
USA	337	297	289	64,2	75,6	71,5
Canada	206 <sup>6</sup>	235 <sup>3</sup>	...	52,4	63,0	64,2
Japan	476	519	526 <sup>4</sup>	14,6	23,2	23,5

1 Publikationer, der udkommer mindst 4 gange om ugen og indeholder nyheder samt informationer af generel interesse.

2 Bruttoenergiforbrug jf. side 30; 1 gigakalorie = 1 milliard kalorier.

3 1973.

4 1974.

5 1965.

6 1968.

Kilde: Statistical Yearbook, UN og Statistical Yearbook, UNESCO.

# International oversigt

Beskatningen og dens fordeling		Skatter og afgifter i alt i pct. af bruttonationalproduktet <sup>1</sup>	Skatte- og afgiftsart i pct. af skatter og afgifter i alt				Skatter og afgifter i alt
			Indkomstskatter	Afgifter på varer og tjenester	Andre skatter og afgifter <sup>2</sup>	Bidrag til sociale sikringsordninger <sup>3</sup>	
Danmark	1973	44,7	54,4	34,2	6,1	5,3	100,0
	1974	46,8	56,6	31,8	5,9	5,7	100,0
	1975	43,1	53,4	33,4	6,8	6,4	100,0
	1976	45,8	57,2	34,6	6,9	1,3	100,0
Finland	1973	36,1	44,9	38,3	2,3	14,5	100,0
	1974	35,3	47,4	36,1	2,3	14,2	100,0
	1975	37,6	52,4	34,8	2,0	10,8	100,0
Norge	1973	45,1	29,3	38,4	3,0	29,3	100,0
	1974	44,6	30,9	36,6	3,4	29,1	100,0
	1975	44,7	41,1	37,2	3,1	18,6	100,0
Sverige	1973	43,0	44,7	29,8	5,5	20,0	100,0
	1974	44,1	48,4	27,0	5,3	19,3	100,0
	1975	46,0	50,4	25,0	5,3	19,3	100,0
Vesttyskland	1973	35,9	34,3	26,7	4,5	34,5	100,0
	1974	35,8	35,2	25,3	4,3	35,2	100,0
	1975	35,2	34,5	26,6	4,7	34,2	100,0
England	1973	32,6	40,7	27,9	14,6	16,8	100,0
	1974	36,0	43,3	27,1	12,5	17,1	100,0
	1975	36,8	44,1	25,1	12,5	18,3	100,0
Italien	1973	28,7	19,4	34,1	5,3	41,2	100,0
	1974	31,6	20,4	33,7	4,1	41,8	100,0
	1975	32,3	21,6	28,9	3,6	45,9	100,0
Frankrig	1973	35,5	17,0	33,9	8,0	41,1	100,0
	1974	35,8	19,2	33,8	5,1	41,9	100,0
	1975	36,9	17,8	33,7	8,6	39,9	100,0
Holland	1973	43,7	34,5	25,5	3,4	36,6	100,0
	1974	45,2	34,3	23,3	3,8	38,6	100,0
	1975	46,9	34,7	23,3	3,6	38,4	100,0
Belgien	1973	37,6	36,3	30,6	3,1	30,0	100,0
	1974	38,6	37,4	28,3	2,8	31,5	100,0
	1975	41,4	39,6	26,2	2,5	31,7	100,0
Østrig	1973	37,9	25,9	37,5	10,6	26,0	100,0
	1974	38,5	28,4	35,8	10,3	25,5	100,0
	1975	39,3	25,4	34,4	11,5	28,7	100,0
Schweiz	1973	26,3	41,2	23,3	8,2	27,3	100,0
	1974	27,3	42,8	21,4	7,6	28,2	100,0
	1975	29,5	44,0	20,0	7,2	28,8	100,0
Irland	1973	31,6	29,0	49,7	11,8	9,5	100,0
	1974	33,0	29,4	47,6	11,2	11,8	100,0
	1975	34,1	30,0	46,5	9,7	13,8	100,0
USA	1973	29,7	44,6	18,8	14,7	21,9	100,0
	1974	30,2	44,9	18,2	13,8	23,1	100,0
	1975	30,3	43,8	18,1	13,6	24,5	100,0
Canada	1973	31,8	45,9	33,5	12,0	8,6	100,0
	1974	35,0	47,7	32,2	10,9	9,2	100,0
	1975	34,0	47,9	32,2	10,4	9,5	100,0
Japan	1973	21,7	47,8	19,0	14,9	18,3	100,0
	1974	22,2	47,4	16,9	15,0	20,7	100,0
	1975	20,2	42,0	18,1	14,7	25,2	100,0

t Angivet i markedspriser.

2 Omfatter bl.a. ejendoms- og formueskatter samt arve- og gaveafgifter.

3 Omfatter lovfæstede betalinger fra såvel arbejdstagere som arbejdsgivere til sociale sikringsordninger.

Kilde: Revenue statistics of OECD member countries, OECD 1965-1975.

Danske tal: Skatter og Afgifter, oversigt 1978.



# Ordforklaringer

## Aktiver:

Aktiverne i et regnskab er udtryk for formueværdierne. Af regnskabets passiver fremgår, hvorledes den samlede formueværdi er finansieret i form af dels gæld til andre, dels egenkapital.

## Alm. fri handel i forbindelse med ejendomssalg:

Omsætning af ejendomme, bortset fra familie- og tvangssalg m.v.

## Ansæt indkomst:

Den af ligningsmyndighederne godkendte skattepligtige indkomst (ifølge selvangivelsen).

## Arbejdsstandsninger:

Arbejdsophør opgjort som tabte dage, der direkte eller indirekte skyldes strejke eller lockout.

## Beboelsesejendomme:

Ejendomme, hvor over halvdelen af etagearealet benyttes til beboelse.

## Bedriftsenhed (landbrug):

Hvis to landejendomme drives under ét i en sådan grad, at de af den enkelte landmand og af kommunalbestyrelsen anføres som en driftsmæssig enhed, figurerer de i statistikken som én bedrift.

## Befolkningstilvækst:

Levendefødte ÷ døde (fødselsoverskuddet eller den naturlige befolkningstilvækst) + indvandring ÷ udvandring.

## Betalingsbalancen:

Se side 119.

## Betinget dom:

Dom til frihedsstraf, hvor frihedsberøvelsen kun iværksættes, såfremt personen inden for en vis prøvetid begår nyt strafbart forhold og/eller overtræder forskellige vilkår, som kan fastsættes af retten.

## Brutto etageareal:

Se etageareal (brutto).

## Bruttofaktorindkomst:

Se side 118.

## Bruttonationalprodukt:

Se side 118.

## Bruttoregisterton:

Rummål for skibstonnage/BRT = 2,83 m<sup>3</sup> omfatter alle lukkede lasterum.

## Bruttoreproduktionstal:

Det antal levendefødte piger, som 1000 kvinder ville sætte i verden i løbet af de frugtbare aldre 15–49 år, hvis 1) ingen af de 1000 kvinder døde, og 2) de i hver aldersklasse fødte netop så mange børn som angivet ved årets fertilitetskvotienter.

## Bytteforholdet i udenrigshandelen:

Angiver forholdet mellem enhedsværdiindekset for eksporten og enhedsværdiindekset for importen udtrykt i procent.

## Civilstandsfordeling:

Befolkningens fordeling efter ægteskabelig stilling: ugift, gift, separeret, fraskilt, enke eller enkemand.

Civilstandsfordelingen giver et billede af de juridiske bindinger mellem personer snarere end af de faktiske samlivsforhold.

## Dækningsafgift:

Skat på grundværdi og forskelsværdi (ejendomsværdi ÷ grundværdi) af offentlige ejendomme og forretningsejendomme.

## Dødskvotient, summarisk:

Antal døde pr. 1000 indbyggere.

## EF:

De Europæiske Fællesskaber (de ni) omfattende landene: Belgien, Frankrig, Holland, Italien, Luxembourg, Vesttyskland, England, Irland og Danmark.

## Effektiv obligationsrente:

Faktisk årlig forrentning, der bestemmes af nominal rente, afdragsform, restløbetid og kurs.

## Egne varer, salg af:

Omfatter virksomhedens egne produkter (herunder varer, der ved bortkontrahering er fremstillet i andre virksomheder) samt fakturerede indtægter af udført lønarbejde og reparations- og opstillingsarbejde udført for andre virksomheder.

## Eksport af varer og tjenester:

Se side 118.

## Enhedsværdiindeks:

Se indeks for enhedsværdier.

## Etageareal (brutto):

Ejendommens bebyggede areal ganget med antal etager (bortset fra kælder).

## Familiens arbejde:

Beregnet arbejdsindsats i egen landbrugsbedrift af ejendommens bruger samt dennes ægtefælle og mindreårige børn.

## Familiesalg:

Overdragelse af ejendomme til sælgers børn, børnebørn, søskende eller forældre ved salg, gave eller arv.

## Fejl og mangler:

I betalingsbalancen, se side 119.

## Fertilitet, samlet:

Det antal levendefødte børn, som 1000 kvinder ville sætte i verden i løbet af de frugtbare aldre 15–49 år, hvis 1) ingen af de 1000 kvinder døde, og 2) de i hver aldersklasse fødte netop så mange børn som angivet ved årets fertilitetskvotienter.

## Fertilitetskvotienter, aldersbetingede:

Antal levendefødte børn pr. år født af mødre i en given aldersklasse pr. 1000 kvinder i den pågældende aldersklasse.

## Fertilitetskvotient, generel:

Antal levendefødte børn pr. år pr. 1000 kvinder i de frugtbare aldersklasser (15–49 år).

## Fertilitetskvotient, summarisk:

Antal levendefødte børn pr. år pr. 1000 indbyggere.

## Foderenhed:

Foderværdien af 1 kg byg.

## Folketælling:

Detaljeret opgørelse af befolkningens størrelse og sammensætning: fra 1901 foretaget hvert 5. år, seneste folketælling afholdt i 1970.

## Forbrugerprisindekset:

Indekset beregnes på grundlag af de faktiske detailpriser, som forbrugerne må betale. I indekset indgår prisoplysninger for de samme varer og tjenesteydelser som i reguleringspristallet (se dette); men vægtfordelingen er baseret på det samlede private forbrug, ifølge nationalregnskabsstatistikken. Fra 1965 til februar 1969 er vægtfordelingen baseret på det private forbrug i 1964 og fra marts 1969 på det private forbrug i 1966. For årene 1959–64 blev indekset beregnet med basis i 1957, men tallene er i tabellen omregnet med året 1964 som basisår, og samtidig er boligposten indregnet i indekset, således som det har været tilfældet efter 1964.

## Fødselsoverskud (naturlig befolkningstilvækst):

Antal levendefødte minus antal døde.

## Fødsler:

Antal svangerskaber, som ikke afsluttes med abort. Flerfødsel regnes som én fødsel.

## Fødte:

Levendefødte + dødfødte.

## Fællesmarkedslande:

Se EF.

## Generalhandel:

Den samlede import og eksport, altså også import af varer der senere genudføres, og eksport af sådanne varer.

# Ordforklaringer

## Helårsarbejder:

For landbruget omregnes den benyttede arbejdskraft eller arbejdsindsats til helårsarbejdere. Før 1970/71 regnedes 1 helårsarbejder = 300 arbejdsdage. Fra 1970/71 regnes 1 helårsarbejder = 265 arbejdsdage.

## Hovedbankerne:

Omfatter Københavns Handelsbank A/S, Den Danske bank A/S og Privatbanken i København A/S.

## Hovedstaden:

København, Frederiksberg og Gentofte kommuner.

## Hovedstadsområdet:

Hovedstaden (jfr. ovenfor) samt de 19 omegnskommuner.

## Hovedstadsregionen:

København, Frederiksberg samt Københavns, Frederiksberg og Roskilde amtskommuner.

## Husdyrbestand:

Det antal dyr, der befinder sig på ejendommen om morgenen på tællingsdagen. Der foretages hvert år i juni-juli en tælling af husdyrene på samtlige ejendomme med husdyr. Herudover foretages partielle tællinger flere gange årligt, f.eks. svinetællinger hver 2. måned på et 27 pct. udsnit af alle ejendomme.

## Import af varer og tjenester:

Se side 118.

## Indeks for enhedsværdier:

Angiver henholdsvis for importen og eksporten forholdet imellem de gennemsnitlige enhedsværdier (priser pr. enhed) i det pågældende år og i basisåret. Sammenvejningen sker med værdierne i det pågældende år.

## Indkomstmassen:

Indkomstansættelsernes samlede beløb.

## Indlånsbeviser:

Kortfristede værdipapirer (med en løbetid på 3, 6 eller 9 mdr.) udstedt af Nationalbanken. Købes fortrinsvis af private pengeinstitutter. Indlånsbeviser med 3 mdr.'s løbetid kan genbelånes i Nationalbanken, medens 6 og 9 mdr.'s indlånsbeviser kan tilbagesælges med en rentedekort.

## Indvandrede:

Indvandringen registreres for ikke-skandinaver, når arbejdstilladelse foreligger, eller når opholdstilladelse gives for mere end 3 mdr. For skandinaver sker registrering, når vedkommende tager fast ophold her i landet. Flytninger til Danmark fra Grønland og Færøerne medregnes i indvandringen.

## Investeringer:

Se side 118.

## Kapitalbalancen:

Se side 119.

## Kollektivt konsum:

Se side 118.

## Kvantumindeks:

Angiver henholdsvis for importen og eksporten forholdet imellem de omsatte mængder i det pågældende år og i basisåret. Sammenvejningen sker med værdierne i basisåret.

## Kønsproportion:

Antal mænd pr. 1000 kvinder.

## Landbrugsbedrift:

Som hovedregel ejendom med et til landbrugsproduktion eller gartnerivirksomhed benyttet areal på 0,5 ha og derover. Herudover drift på areal under 0,5 ha, såfremt produktionen svarer til, hvad der produceres på 0,5 ha med byg. Opgørelsen omfatter antallet af landbrugsbedrifter. Drives f.eks. 2 ejendomme sammen, så opføres de 2 ejendomme som én landbrugsbedrift i Danmarks Statistiks opgørelser, og arealer og husdyr m.v. for de 2 sammendrevne ejendomme henføres til denne landbrugsbedrift.

Landbrugsejendomme, hvis samlede dyrkede areal er bortforpagtet eller bortlejet, er ikke medtaget ved opgørelsen (selvstændigt husdyrhold på jordløse ejendomme er dog optalt og medtaget under husdyrhold). De bortforpagtede eller bortlejede jorder er medtaget under den eller de ejendomme, der har forpagtet eller lejet jordene. En ejendom, der således har bortforpagtet eller bortlejet al sin jord, behøver derimod ikke at være slettet i matrikeldirektoratets noteringsfortegnelse over landbrugsejendomme.

## Lange statsobligationer:

Statsobligationer med løbetid over 30 år.

## Ledighedsprocent:

Antallet af ledige fuldtidsforsikrede arbejdsløsheds-kasse-medlemmer i forhold til det samlede antal fuldtidsforsikrede arbejdsløsheds-kasse-medlemmer, udtrykt i procent – eller: Antallet af registrerede ledige (fuldtidsforsikrede + ikke-forsikrede tilmeldt den offentlige arbejdsformidling) i forhold til det samlede antal lønmodtagere i arbejdsstyrken som opgjort ved Danmarks Statistiks beskæftigelsesundersøgelser, udtrykt i procent.

## Lejlighed:

Et eller flere værelser beregnet til beboelse og indeholdende (eller med adgang til) køkken (køgeinstallation).

## Liberal erhverv:

Advokater, arkitekter, billedhuggere, ingeniører og økonomer m.fl.

## Middelfolketal:

Det gennemsnitlige antal personer i befolkningen i løbet af et år.

Beregnes i praksis som gennemsnit af befolkningen ved begyndelsen og slutningen af året eller som befolkningen midt i året.

## Middellevetid:

Det gennemsnitlige antal år, som personer i en given alder har tilbage at leve i, hvis deres dødelighed fremover (alder for alder) svarer til det niveau, som er konstateret i den aktuelle periode. Der findes altså en middellevetid svarende til enhver alder.

## Monetære institutioner:

(I forbindelse med betalings- og kapitalbalancen) Nationalbanken, de private banker og fra og med 1973 større sparekasser.

## Nationalregnskab:

Se side 118 og 119.

## Nettoreproduktionstal:

Det antal levendefødte piger, som 1000 kvinder ville sætte i verden i løbet af deres frugtbare aldre 15–49 år, hvis 1) de 1000 kvinder fra 0-års alderen antalsmæssigt reduceres svarende til årets dødeligheds erfaringer, og 2) kvinderne i hver aldersklasse føder netop så mange børn som angivet ved årets fertilitetskvotienter.

## Nyinvesteringer:

Udgifter til nyanskaffelse af fast realkapital.

## Opsparing:

Se side 118–119.

## Passiver:

Se aktiver.

## Person-kilometer:

Én person transporteret én kilometer.

## Produktionsværdi:

Beregnes som salget af de producerede varer og ydelser, korrigeret for bevægelser i lagerbeholdninger af færdigvarer og produkter i arbejde.

## Reguleringspristallet:

Dette indeks beregnes i henhold til lov nr. 83 af 16. marts 1963, med ændring ved lov af 8. juni 1966, 8. februar 1967 og 19. maj 1971. Det er baseret på detailpriser for et udvalg af varer og tjenesteydelser samt udgiften til bolig. I varepriserne er så vidt muligt foretaget fradrag for afgifter, mens tilskud til nedbringelse af varepriserne er tillagt. Boligudgiften er dog husleje med fradrag af tilskud. Vægtgrundlaget for reguleringspristallet er fordelingen af forbrugsudgifterne i lønmodtagerhusstande. Basisåret var oprindeligt januar 1963, derefter januar 1971, men er nu ændret til januar 1975.

## Rentemarginal:

Forskellen på den gennemsnitlige ud- og indlånsrente i henholdsvis bankerne og sparekasserne.

# Ordforklaringer

## Råstofudvinding:

Grusgrave, kalk- og stenbrud, skærvefabrikker og saltudvinding m.v.

## Specialhandel:

Import af varer til brug her i landet og eksport af varer fremstillet her i landet.

## Statsgæld:

Indenlandske og udenlandske institutioners og personers fordringer på den danske stat.

## Statens konsolideringskonto:

Beløbet repræsenterer statens salg til Nationalbanken af provenuet af optagne, udenlandske statslån.

## Statens reguleringskonto:

Statens gæld til Nationalbanken opstået i forbindelse med Statens garanti for besættelsesmagtens gæld til Nationalbanken.

## Særforsorg:

Institutioner under forsorgslovens § 70 dvs. institutioner vedrørende åndssvage, epileptikere, vanføre, talelidende, blinde og døve. Sindssyge er ikke inkluderet i særforsorgen.

## Tonkilometer:

En ton gods transporteret én kilometer.

## Transithandel:

Import af varer til genudførelse og eksport af sådanne varer.

## Tvangssalg:

Salg af ejendom ved tvangsauktion.

## Ubetinget dom:

Dom til frihedsstraf.

## Udvandrede:

Personer, der opgiver deres bopæl her i landet. Flytninger fra Danmark til hhv. Grønland og Færøerne medregnes i udvandringerne.

## Varer og tjenester til rådighed:

Se spalte 3.

## Værditilvækst:

Forædling dvs. forskellen mellem produktionsværdi og udgiften til rå- og hjælpepestoffer, se i øvrigt under bruttofaktoringdomsten.

## Åbne lange kreditforeningsobligationer:

Lange dvs. med 30-års løbetid og åbne dvs. i en serie, hvori der stadig udstedes nye obligationer.

## Nationalregnskabet:

Nationalregnskabstallene bygger på forskellige statistiske oplysninger, som man forsøger at samle til et helhedsbillede dels af tilgangen af

varer og tjenester tilvejebragt gennem erhvervenes produktion eller via importen, dels af anvendelsen af disse varer og tjenester til eksport, konsum og investering.

Da de foreliggende statistiske oplysninger ikke er fuldt ud tilstrækkelige, er det nødvendigt for at opnå dette helhedsbillede at lade skøn indgå i beregningerne.

**Bruttofaktorindkomsten** er beregnet som værdien af produktionen i samtlige landets erhverv med fradrag af værdien af de rå- og hjælpepestoffer, erhvervene har brugt ved produktionen. På side 36 findes oplysninger om landbrugets produktionsværdi samt udgifter til indkøbte rå- og hjælpepestoffer. På side 25 belyses værdien af industriens produktion. Opgørelsesmetoden i de to erhverv er dog ikke ensartet, hvorved en direkte sammenligning vanskeliggøres. For landbruget medtages således ikke værdien af leverancer mellem de enkelte bedrifter indbyrdes, hvorimod køb og salg mellem de enkelte industrivirksomheder indgår i såvel produktionsværdi som i værdien af rå- og hjælpepestoffer. For industrien og for andre erhverv med samme fremgangsmåde bliver produktionsværdien derfor i højere grad end for landbruget en bruttostørrelse.

Metoden medfører tillige, at såvel produktionsværdi som anvendelsen af rå- og hjælpepestoffer formindskes, hvis to eller flere virksomheder sammenlægges f.eks. som led i en strukturregionalisering. Det omvendte vil være tilfældet ved udskillelse af produktionsgrene, der hidtil har været forenet med andre. Derimod er beregningen af bruttofaktoringdomsten upåvirket af sådanne ændringer. Disse og andre forhold medfører, at man i nationalregnskabet normalt ikke giver sammenhængende tidsrækker over udviklingen i produktionsværdi og i de anvendte rå- og hjælpepestoffer, hverken samlet eller for de enkelte erhverv. Fra denne regel findes dog et par undtagelser. I tabellerne på side 93 er således vist den samlede produktionsværdi for bygge- og anlægsvirksomhed, og af tabellerne på side 90 fremgår produktionsværdien for offentlige ydelser, der svarer til værdien af det kollektive konsum. Bruttofaktorindkomsterne for de to erhverv er oplyst i tabellerne på side 88, således at værdien af de anvendte rå- og hjælpepestoffer i begge tilfælde fremgår af forskellen mellem tallene, både i årets priser og i 1955-priser. Når værdien af produktionen er opgjort i kostpriser, dvs. at inddirekte afgifter ikke er lagt til priserne, og statstilskud til nedbringelse af priserne ikke er trukket fra, vil bruttofaktoringdomsten give udtryk for den værditilvækst, der er skabt i det pågældende erhverv ved forarbejdningen af de udefra erhvervede rå- og hjælpepestoffer. Bruttofaktorindkomsten svarer tillige til aflønningen af de produktionsfaktorer, der har medvirket ved produktionen. Denne aflønning er opgjort brutto, hvilket vil sige, at afskrivningerne ikke er fradraget, ligesom der heller ikke er foretaget fradrag for udgifterne til reparation og vedligeholdelse. Hvis man fra bruttofaktoringdomsten fradrager rente- og aktieudbyttebetalinger (netto) til udlandet, får man bruttonationalindkomsten, jfr. tabellerne på side 90.

## Bruttonationalproduktet i markedspriser

(side 90) fremkommer ved at lægge inddirekte afgifter til bruttofaktoringdomsten og fradrage statstilskud til nedbringelse af priserne.

## Import og eksport af varer og tjenester

(side 90). Ved opgørelsen af vare- og tjenestebalancen over for udlandet til brug for nationalregnskabsstatistikken er Færøerne og Grønland behandlet som udland, medens disse områder er behandlet som indland i de på side 50-53 anførte tal for betalings- og kapitalbalancen. Denne forskel betyder, at saldoen for varer og tjenester bliver forskellig i de to opgørelser. To andre afvigelser, som gør sig gældende mellem de to opgørelser, får derimod kun betydning for de samlede beløb for henholdsvis importen og eksporten, men ikke for saldoen, idet de påvirker importen og eksporten ens. Den ene af disse afvigelser vedrører vareimporten, som til brug for nationalregnskabsstatistikken er opgjort c.i.f., medens den i tabellen side 45-46 er opgjort f.o.b. Dette medfører, at også indtægterne og udgifterne vedrørende skibsarten bliver forskellige i de to opgørelser. Den anden afvigelse består i, at man ved nationalregnskabsberegningerne har forhøjet den del af skibsfartsindtægterne, der hidrører fra fart i timecharter med et beløb, der svarer til udgifterne til rå- og hjælpepestoffer i de skibe, der sejler i timecharter. Samtidig er udgiftssiden (skibsudgifterne) på vare- og tjenestebalancen forhøjet tilsvarende.

## Varer og tjenester til rådighed (side 90).

Dette beløb findes ved til bruttonationalproduktet i markedspriser at lægge importen af varer og tjenester og fradrage eksporten af varer og tjenester. Det derved fremkomne beløb svarer til værdien af de varer og tjenester, som er til rådighed for den danske befolkning til konsum eller investering (herunder lagerinvesteringer).

**Kollektivt konsum** (side 90) består af forskellige ydelser (undervisning, hospitalshjælp, retsbeskyttelse, forsvar m.v.), som det offentlige stiller til befolkningens rådighed. Udgifterne, der er forbundet med disse ydelser, består hovedsagelig af lønninger og udgifter til køb af varer, f.eks. skolebøger, medicin og militær udrustning. Udgifterne til opførelse af bygninger og anlæg f.eks. skoler og hospitaler, samt til køb af inventar indgår ikke under det kollektive konsum, men under investeringer. En undtagelse udgør imidlertid bygge- og anlægsarbejder med militært formål, der ikke regnes som investering, men medtages under det kollektive konsum, hvortil også inventar til kasernerne, køb af våben og militær udrustning i det hele taget er henregnet.

**Investeringer** (side 92-94). De samlede bruttoinvesteringer består af faste bruttoinvesteringer og af lagerinvesteringer m.v. (forøgelse i varelager og besættninger). De faste bruttoinvesteringer omfatter de udgifter, der er forbundet med opførelse af nye bygninger (herunder boliger) og anlæg samt køb af transportmidler, maskiner, inventar og andet varigt udstyr, der anvendes af erhvervene. Endvidere indeholder de faste bruttoinvesteringer erhvervenes udgifter til reparation og vedligeholdelse af de



# Ordforklaringer

allerede eksisterende bygninger, anlæg, transportmidler, maskiner m.v. Når man fra de faste bruttoinvesteringer trækker udgifterne til reparation og vedligeholdelse, fås nyanskaffelserne af fast realkapital. Fradragene yderligere udgifter til afskrivninger (reinvesteringer), fremkommer de faste nettoinvesteringer, der sammen med lagerinvesteringerne udgør de samlede nettoinvesteringer. Mens de to øverste tabeller på side 92 viser de samlede investeringer, er i den nederste tabel givet en nærmere belysning af de faste investeringer, der er foretaget af staten, kommunerne og koncessionerede virksomheder. I tilknytning til oplysningerne om investeringer er i tabellerne på side 93-94 endvidere givet en oversigt over bygge- og anlægsvirksomheden. Når bortses fra forsvarrets bygge- og anlægsarbejder, der som nævnt indgår i det kollektive konsum, belyser tallene de faste investeringer i forskellige kategorier af bygninger og anlæg.

**Opsparing** (side 92 og 94). Bruttoopsparingen svarer til bruttonationalproduktet i markedspriser med fradrag af følgende poster: 1. rente- og udbyttebetalinger (netto) til udlandet, 2. indkomstoverførsler (netto) til udlandet, 3. kollektivt konsum og 4. privat konsum. Bruttoopsparingen bliver derved også lig med bruttoinvesteringerne med fradrag af underskuddet (resp. tillæg af overskuddet) på betalingsbalancens løbende poster, idet dette underskud (overskud) består af saldoen for varer og tjenester over for udlandet, rente- og udbyttebetalinger (netto) til udlandet samt indkomstoverførsler (netto) til udlandet. Ligesom for investeringerne opdeles bruttoopsparingen i afskrivninger, reparation og vedligeholdelse samt nettoopsparing. I tabellen øverst på side 92 er vist, hvorledes forskellen mellem investering og opsparing, svarende til underskuddet (resp. overskuddet) på den løbende betalingsbalance over for udlandet, kan opdeles i nettolåntagning fra udlandet og kapitaloverførsler (gaver) til udlandet. I tabellen på side 94 er bruttoopsparing, ekskl. reparations- og vedligeholdelsesudgifter, opdelt på offentlig og privat opsparing. Den private opsparing er yderligere fordelt på opsparing i forskellige selskaber og institutioner m.v. samt den personlige opsparing, der er beregnet som en reststørrelse.

## Betalingsbalancen:

Betalingsbalancen, som opstillet i denne oversigt, er en transaktionsopgørelse, dvs. en opgørelse over værdien af de inden for en given periode foretagne økonomiske transaktioner med udlandet uden hensyn til betalingstidspunkt. Betalingsbalancen opstilles efter det dobbelte bogholderis princip, hvorefter enhver transaktion giver anledning til to poster, en på indtægtsiden og en på udgiftssiden. Anvendelsen af dette princip medfører, at betalingsbalancen altid vil balancere i den forstand, at summen af indtægterne er lig summen af udgifterne, når der ses bort fra unøjagtigheder i den statistiske opgørelse, de såkaldte »fejl og mangler«. Betalingsbalancen opdeles som regel i flere delbalancer, heraf balancen for de løbende poster og balancen

for kapitalposter. Betalingsbalancens løbende poster omfatter:

### 1. Varehandel med udlandet.

I modsætning til udenrigshandelen, hvor importen opgøres cif. og eksporten fob. dansk havn, opgøres i betalingsbalancestatistikken både import og eksport fob., hvilket i praksis vil sige, at udenrigshandelens importangivelser reduceres for påløbne fragtomkostninger ved søtransport. Ligeledes i modsætning til udenrigshandelstatistikken omfatter betalingsbalancens tal for vareomsætning med udlandet også Færøerne og Grønlands samhandel med udlandet samt im- og eksport af ikke-monetært guld.

### 2. Søtransport.

Indtægterne hidrører dels fra danske rederiers indtjening ved sejlads i udenrigsfart med undtagelse af fragtning af varer fra udlandet til Danmark, dels fra udenlandske skibes udgifter her i landet til havnepenge, proviantering, bunkring, reparationer m.m. Udgifterne hidrører dels fra danske skibes udgifter i fremmede havne, dels fra udgifter til søfragten på importen med undtagelse af den del, der fragtes på danske skibe (jfr. ovenfor under varehandel).

### 3. Rejser.

Omfatter indtjening ved udlændinges rejser og ophold her i landet og udgifter ved danskeres rejser til og ophold i udlandet.

### 4. Øvrige varer og tjenester.

Herunder posteres en række transaktioner af løbende karakter, f.eks. provision, patentafgifter og licensbetalinger, arbejdsydelse, landtransport samt forskellige statslige ydelser.

### 5. Renter, udbytter m.m.

Indtægterne omfatter renter af lån ydet udlandet, udbytter af aktier i udenlandske virksomheder samt indtjening af overskud i danske virksomheder i udlandet m.m. Udgifterne omfatter rente af udenlandsk kapital anbragt her i landet, udbytte til danske aktier på udenlandske hænder samt udenlandske virksomheders indtjening af overskud i deres filialer og datterselskaber her i landet.

### 6. Gaver, indkomstoverførsler m.v.

Omfatter bl.a. private gaveydelse over grænsen, arv og erstatninger, hjælp til udviklingslandene, overførsler af arbejdsindkomster m.m.

## Betalingsbalancens kapitalposter.

Transaktionerne under de løbende poster modsvares af betalingsbalancens kapitalposter, dvs. ændringer i vor status over for udlandet. Har vi således et underskud på vare- og tjenestebalancen, må dette finansieres ved en statusforringelse over for udlandet. Disse ændringer kan give sig udtryk på flere måder. De kan vise sig ved ændringer i leverandørkreditter eller kundetilgodehavender i udlandet o.l. eller gennem forskydninger i de monetære institutioners, d.v.s. Nationalbankens og de private pengeinstitutters valutatilgodehavender og -gæld. De monetære institutioners valutastilling kan imidlertid også ændres som følge af kapitaltransaktioner alene. F.eks. kan den danske stat, danske kommuner eller danske

erhvervsvirksomheder m.v. optage lån i udlandet, eller danske værdipapirer kan blive solgt til udlandet. I begge tilfælde fremkommer der en statusforringelse overfor udlandet, der modsvares stigningen i valutastillingen. Det samme gælder, hvis man her i Danmark modtager afdrag på lån, man har ydet til udlandet. Omvendt vil et lån, ydet herfra til personer i udlandet, samt de afdrag, som man her i landet betaler på en gæld, man har i udlandet, optræde som en forbedring af status.

## Kapitalbalancen:

Medens opgørelsen af betalingsbalancen er et forsøg på at beskrive, hvilke transaktioner af økonomisk art der har fundet sted i årets løb mellem Danmark og udlandet, er kapitalbalancen en opgørelse af gæld til og tilgodehavender i udlandet på et bestemt tidspunkt (ved årets udgang). Principielt skulle bevægelserne i denne statusopgørelse, når bortses fra kapitalgevinster eller kapitaltab, svare til bevægelserne i kapitalposterne på betalingsbalancen; i praksis er det ikke teknisk muligt at tilvejebringe fuld overensstemmelse.

## Realøkonomisk og funktionel fordeling af den samlede offentlige sektors udgifter:

Opgørelsen side 78 af den samlede offentlige sektors udgifter, der er en nationalregnskabsopgørelse, afviger på en række punkter fra opgørelsen af statens og kommunernes finanser side 79-81. Dette gælder først og fremmest med hensyn til *afgrænsningen af området*; men også i forbindelse med de gennemførte *fordelinger af oplysningerne* samt disses *definition og periodisering* er der forskelle.

### Afgrænsning.

For det første er selskabslignende offentlige driftsvirksomheder som DSB og andre offentlige transportselskaber, Post- og telegrafvæsenet, el-, gas-, vand- og varmeværker ikke omfattet af denne opgørelse.

For det andet indgår visse institutioner med selvstændige regnskaber fuldt ud i statistikken. Det drejer sig om folkekirken, de sociale kasser og fonde og de såkaldt quasi-offentlige institutioner, der formelt er private, men som udfører opgaver af samme karakter som det offentlige, og som hovedsagelig er finansieret ved tilskud fra det offentlige, f.eks. private undervisningsinstitutioner.

For det tredje betragtes Færøerne og Grønland i nationalregnskabsopgørelsen som udland og indgår således ikke i opgørelsen. Den samlede offentlige sektor består herefter af:

1. Den statslige sektor.
  - 1.1 Institutioner m.v. på statsregnskabet bortset fra selskabslignende driftsvirksomheder.
  - 1.2 Folkekirken.
  - 1.3 Quasi-offentlige institutioner under staten.
2. De sociale kasser og fonde.
3. Den amtskommunale sektor.
  - 3.1 Institutioner på amtskommuneregnskabene bortset fra selskabslignende driftsvirksomheder.
  - 3.2 Quasi-offentlige institutioner under amtskommunerne.

# Ordforklaringer

## 4. Den primærkommunale sektor.

4.1 Institutioner på primærkommuneregnskaberne bortset fra selskabslignende driftsvirksomheder.

4.2 Quasi-offentlige institutioner under primærkommunerne.

### Fordelinger.

Nationalregnskabsopgørelsen indeholder principielt en klassifikation af hver enkelt transaktion, som det offentlige foretager. Dels efter transaktionens art - *realøkonomisk fordeling* - dels efter formålet med den aktivitet transaktionen vedrører - *funktionel fordeling*. Begge disse fordelinger afviger fra de opdelinger, som direkte indgår i de offentlige regnskaber, men bygger delvis og i stigende omfang på det samme grundlag.

### Definitioner.

Flere af de størrelser, der indgår i nationalregnskabsopgørelsen, er defineret på anden måde eller indgår ikke i det tilgrundliggende regnskabsmateriale. Dette indebærer, at visse af de i nationalregnskabsopgørelsen anførte tal er beregnede eller korrigeret på et skønsmæssigt grundlag.

I den *realøkonomiske* fordeling omfatter »*afledning af ansatte*« således såvel den direkte løn som faktiske og imputerede pensionsbidrag. Endvidere omfatter »*subsidiar til offentlige virksomheder*« den vedvarende underskudsdekning. »*Kapitaltilskud til offentlige virksomheder*« omfatter disses nettokapitalakkumulation, dvs. efter fradrag af afskrivninger og salg af fast ejendom m.v. »*Subsidiar til private virksomheder*« omfatter samtlige løbende ensidige overførsler til disse i forbindelse med deres produktion, medens »*kapitaltilskud*« omfatter anlægs- og investeringstilskud samt visse erstatninger og nedskrivninger af lån. De »*løbende tilskud*«, dvs. ensidige overførsler til husholdninger (og private institutioner) består først og fremmest af de løbende udgifter i forbindelse med sociale sikringsordninger, medens kapitaltilskud er ydelser af engangskaraktér uden modydelse.

I den funktionelle klassifikation er udgifterne fordelt på specifikt definerede formål. Uddybende kan det nævnes, at »*udenrigstjeneste og internationalt samarbejde*« toruden den egentlige udenrigstjeneste også omfatter støtte til udviklingslande, udgifter vedr. Færøerne og Grønland samt overførsler til EF. Endvidere omfatter »*erhvervslivet som helhed*« bl.a. udgifter til generel styring af arbejdsmarkedet og erhvervslivet, generel støtte til erhvervslivet, offentlige beskæftigelsesarbejder samt arbejdsformidling. Endelig kan det nævnes, at »*diverse formål*« som det vigtigste omfatter omkostninger i forbindelse med offentlig låntagning.

### Periodisering.

I nationalregnskabsopgørelsen er transaktioner i princippet henført til omkostnings-/optjeningstidspunktet - dvs. det tidspunkt, hvor fordringen opstår, uanset om der sker en faktisk betaling eller ej. I de offentlige regnskaber opereres der i visse tilfælde med andre periodiseringsprincipper, hyppigst bogførings-tidspunktet eller indbetalingstidspunktet.

I nationalregnskabsopgørelsen er der derfor foretaget visse omperiodiseringer i forhold til de i regnskaberne anvendte.

### Overskudsbegreber i forbindelse med statens finanser:

Tabellen vedrørende statens finanser på side 79 og 80 bygger på en selvstændig kodning af statsregnskabs enkelte poster. Hermed fremkommer der andre overskudsstørrelser end dem, der indgår i selve regnskabet.

Det *løbende overskud* = løbende indtægter ÷ løbende udgifter, angiver statens bruttoopsparing. Det skal bemærkes, at staten i den omtalte tabel er afgrænset til kun at omfatte den ikke-markedsorienterede statslige aktivitet. Udeladt er hermed selve aktiviteten i de statslige driftsvirksomheder såsom DSB, Post- og Telegrafvæsenet og Den kongelige grønlandske Handel. Disses løbende overskud eller underskud optræder i tabellen som »overskud af statsvirksomheder«, der eventuelt kan være negativt, eller som »subsidiar til statsvirksomheder«, hvis der er tale om en vedvarende underskudsdekning. Deres kapitalakkumulation optræder som »kapitaloverførsler til statsvirksomheder«.

Årsagen til, at der opereres med en bruttostørrelse i forbindelse med det løbende overskud, er, at konsumet ikke inkluderer sliddet på den ikke-markedsorienterede statssektors kapitalapparat d.v.s. afskrivningerne.

Statens bruttoopsparing viser sig som en ændring i statens kapitalapparat og i statens finansielle stilling over for omverdenen; endvidere kan staten disponere over sin opsparing i form af kapitaloverførsler til andre sektorer, mens staten modsat modtager visse kapitaloverførsler udefra. Begrebsmæssigt modsvares bruttoopsparingen således af *bruttokapitalakkumulation + nettofordringserhvervelse* (d.v.s. nettostigning i finansielle aktiver ÷ nettostigning i finansielle passiver) + *kapitaloverførsler netto* (d.v.s. kapitaloverførsler fra staten ÷ kapitaloverførsler til staten).

Ud fra denne sammenhæng dannes de øvrige overskudsstørrelser.

Trækkes den del af kapitalakkumulationen, der er nyinvesteringer (d.v.s. anlægsudgifter og lagerændringer,) fra det løbende overskud, fremkommer en overskudsstørrelse, *løbende*

*overskud ÷ nyinvesteringer*, der viser statens direkte påvirkning af indkomstdannelsen. Således skaber statens køb af varer og tjenester til konsum eller investering samt de løbende overførsler indkomst; og subsidierne påvirker indkomstens reale værdi. Omvendt formindsker opkrævningen af skatter og afgifter den reale disponible indkomst.

Er det specielt den direkte påvirkning af den private sektors indkomst, der er af interesse, skal transaktionerne med kommuner og udland ikke indgå i overskudsstørrelsen.

Trækkes den øvrige kapitalakkumulation (d.v.s. »køb af fast ejendom ÷ salg« og »køb af jord og rettigheder ÷ salg«) fra den ovenfor omtalte overskudsstørrelse, fremkommer det *finansielle overskud*, der angiver statens finansielle opsparing d.v.s. den del af opsparingen, der ikke modsvares af en stigning i kapitalapparatet.

Trækkes herfra statens nettoudlån, (d.v.s. nylån ÷ afdrag af udlån), fås en overskudsstørrelse, *finansielt overskud ÷ nettoudlån*, der ofte anvendes som alternativ til det løbende overskud ÷ nyinvesteringer, idet en væsentlig del af statens ejendoms-køb og udlån indkomstmæssigt har virkninger, der kan sidestilles med den direkte indkomstvirkning. Hvis det finansielle overskud i stedet reduceres med kapitaloverførsler fra staten og forøges med kapitaloverførsler til staten, fremkommer statens *nettofordringserhvervelse*, der som omtalt viser stigningen i statens finansielle aktiver ÷ stigningen i finansielle passiver.

Fradrages fra sidstnævnte overskud de resterende kapitaludgifter, og tillægges de resterende kapitalindtægter bortset fra finansiering, fremkommer en overskudsstørrelse, der kaldes *kasseoverskud*, hvis den er positiv, og *finansieringsbehov*, hvis den er negativ. Denne størrelse opfattes ofte som et mål for statsfinansernes likviditetsvirkning over for den private sektor, idet den sammenfatter indbetalingerne til staten ÷ udbetalingerne d.v.s. nettoopsugningen af likviditet. Helt korrekt er denne fortolkning imidlertid ikke. F.eks. påvirker transaktionerne med udlandet ikke den private sektors likviditet.

Omvendt vil statens salg af obligationer til den private sektor, der indgår under finansieringsposterne, d.v.s. som ikke påvirker kasseoverskuddet eller finansieringsbehovet, formindske likviditeten i denne sektor.

Kasseoverskuddet eller finansieringsbehovet kan også betragtes fra finansieringssiden. Er der tale om et finansieringsbehov, viser finansieringsposterne, hvordan dette dækkes enten ved »salg af indenlandske obligationer«, ved »træk på nationalbanken« eller ved »optagelse af lån i udlandet«. Er der tale om et kasseoverskud viser finansieringsposterne, hvorledes den opsugede likviditet er anbragt.



# Stikordsregister

- A**  
Afgifter 81–83  
–, forskellige lande 115  
Afskrivninger 90, 92, 95  
Aktiekapital, bevægelse i 57  
Aktiekurser, indeks for 56  
Aktier, beholdninger af 56  
–, børsnoterede, pålydende værdi 57  
–, omsætning 57  
Aktieselskaber, opsparing 94  
Aktiver, på kapitalbalancen 49, 52–53  
Alder af skibstonnage 40  
–, befolkningen efter 4–6  
–, befolkningens procentvise fordeling 5–6  
–, civilstand efter 7  
–, fertilitetskvotienter efter moderens 9  
–, mellemkommunale flytninger fordelt på 11  
–, vielser efter 7  
Aldersfordeling 4–6  
–, befolkning i Grønland 96  
–, befolkning på Færøerne 100  
Animalsk landbrugsproduktion 35  
Animalske produkter, forbrug 60  
Anlægsudgifter, kommunernes 24, 80  
–, statens 24, 79  
Anlægsvirksomhed 22–24, 93–94  
Anmeldte forbrydelser 72  
Ansatt formue 84, 87  
Ansatt indkomst 84  
Arbejdere, antal i industrien 28  
–, antal og løn 59  
Arbejdskraft, i landbruget 34  
Arbejds løn 58–59  
–, omkostningsindeks for byggeri 23  
Arbejds løse, antal 65–68  
–, fordelt på fag og erhverv 66–67  
Arbejds løshed 65–68  
–, lokal 67  
Arbejds løshedsforsikrede, antal 65  
Arbejds løshedsprocent 65–68  
–, i forskellige lande 109  
–, inden for aldersgrupper 68  
–, inden for fag og erhverv 66–67  
–, inden for geografisk område 67  
Arbejds markedet 64–68  
–, organisationer 64–65  
Arbejds standsninger 65  
Arbejds styrken, fordelt på erhverv 15–16  
–, personer i 14  
Arbejds timer, udførte i industrien 28  
Areal, landbrugs- efter benyttelse 32  
–, skov 37  
Arveafgifter 81  
Aviser 77  
–, oplag 114
- B**  
Banker, balance 53  
–, ind- og udlån 53, 55  
–, kreditgivning 54  
–, rentesatser 56  
Beboelseslejligheder, se Lejligheder  
Beboelses tæthed 17  
Befolkningen, befolkningspyramide 6  
–, befolkningsudvikling 8  
–, efter amtskommuner 3  
–, efter civilstand 6–7  
–, efter køn og alder 3–6  
–, efter ægteskabelig stilling 6  
–, erhvervsfordeling 14–16  
–, erhvervsudøvende i forskellige lande 105–106  
–, født og døde 8–9  
–, i forskellige lande 103  
–, i Grønland 96–97  
–, ind- og udvandring fordelt på lande 12–13  
–, kønsproportioner 3  
–, mellemkommunale flytninger 11  
–, procentvis aldersfordeling 5  
–, på Færøerne 100–101  
–, ved folketællingerne 14  
Befolkningstilvækst 8  
Befolkningstæthed i forskellige lande 103  
Beskatning i forskellige lande 115  
Beskæftigede 14–16, 23  
–, i Grønland 96  
–, på Færøerne 100  
–, bygge- og anlægsvirksomhed 23  
Beskæftigelse i industrien 28  
Beskæftigelsesindeks, industri 29  
Beskæftigelsesundersøgelser 16  
Besætningsforskydninger i landbruget 36–37  
Betalingsbalance 49–51  
Biblioteker 77  
Biler, antal 43  
Biltrafik 43  
Boligbyggeri, påbegyndt og fuldført 22–23  
Boligforeninger, byggeri 23  
Boligforhold 17–18  
Bruttofaktorindkomst 88–90, 95  
–, efter erhverv 88–89  
–, Færøerne 102  
–, i landbruget 36  
–, stigning 89  
Bruttonationalindkomst 90  
Bruttonationalprodukt 90  
–, Færøerne 102  
–, i forskellige lande 110, 112, 113  
Bruttonationalprodukt, anvendelse 113  
Bruttoreproduktionstal i forskellige lande 103  
Bygge- og anlægsvirksomhed 22–24, 93–94  
–, beskæftigede 23  
–, offentlig sektor 24  
Byggeomkostningsindeks 23  
Byggeri 22–24, 93–94  
–, offentligt 23–24  
–, omkostningsindeks 23  
–, påbegyndt og fuldført 22–23  
Bygherreforhold 23  
Bytteforhold 48  
Bøger, på biblioteker 77  
–, udkomne 77  
Børnebidrag 70  
Børnetilskud 70  
Børsnoterede papirer 57  
Børsomsætningen 57
- C**  
Centralvarme, lejligheder med 17  
Civile bygge- og anlægsarbejder 93–94  
Civilstand, befolkningen efter 6  
–, relativ fordeling 7  
CPR-opgørelse, folketal 3–6
- D**  
Dagspressen 77  
Detailpristal, Færøerne 102  
–, Grønland 99  
Diskonto 56  
Domfældelser 73  
Driftsregnskab, kommunernes 80  
–, offentlig sektor 95  
–, statens 79
- Drikkevarer, forbrug 60**  
Dræbte ved færdselsuheld 42  
Døde, antal 8–9  
–, efter køn og alder 9  
–, i Grønland 97  
–, på Færøerne 101  
Dødfødte i og udenfor ægteskab 8
- E**  
Effektiv obligationsrente 56  
–, i forskellige lande 109  
Ejendomme, antal lejligheder 17–18  
–, industriens investeringer 27  
–, omsætning af 18–21  
Ejendomme, påbegyndte og fuldførte 22–23  
Ejendomsforbrydelser 72  
–, antal domme for 73  
Ejendomsskatter 81–83  
Eksaminer 76  
–, fra højere læreanstalter 76  
Eksport, af animalske landbrugsprodukter 35  
–, enhedsværdiindeks 48, 107  
–, forskellige lande 107  
–, Færøerne 101  
–, Grønland 98  
–, kvantumindeks 48, 107  
–, på lande 47  
–, på varegrupper 45  
–, vægt af 48  
Elektricitet 30  
Elektricitetsværker 30  
–, anlægsvirksomhed 24  
Elevener 75  
–, på højere læreanstalter 76  
Energi, produktion og forbrug 30  
–, i forskellige lande 114  
Enfamiliehuse, antal fuldførte lejligheder 23  
–, antal lejligheder 17  
–, byggeomkostningsindeks 23  
–, finansiering ved køb 21  
–, købesum 18–19, 21  
–, salg efter geografisk område 19  
Engrosprisindeks 63  
Enhedsværdiindeks, im- og eksport 48, 107  
Enkepension 71  
Enkestand 6  
Erhverv, befolkning i forskellige lande efter 105–106  
–, beskæftigede i Grønland 96  
–, beskæftigede på Færøerne 100  
–, fordeling på 14–16  
Erhvervs ejendomme, antal fuldførte lejligheder 23  
–, antal lejligheder 17  
–, påbegyndt og fuldført byggeri 22–23  
Erhvervs fiskere 38  
Erhvervsfordeling, befolkningens 14–16  
–, af BNP i forskellige lande 112  
Etageejendomme, antal fuldførte lejligheder 23  
–, antal lejligheder 17–18  
–, byggeomkostningsindeks 23  
–, påbegyndt og fuldført byggeri 22–23  
Euro-dollar-rente 109
- F**  
Faglige biblioteker 77  
Faglærte arbejdere, antal og køn 59

# Stikordsregister

- Faktorindkomst 88–90, 95  
–, på Færøerne 102  
Fartøjer til fiskeri 38  
Faste investeringer 92–93  
Feriemønster 44  
Fertilitet, samlet og aldersbetinget 9  
Finanser, kommunernes 80–81  
–, statens 79–80  
Finansiering, ved køb af enfamiliehuse 21  
–, ved køb af landbrugsejendomme 21  
Firmaer, se Virksomheder  
Fiskere 38–39  
–, fangst 39  
–, Færøerne 101  
Fiskerfartøjer 38  
–, Færøerne 101  
Fjerkræ, produktion 35  
Fjernvarme, lejligheder med 17  
Flybestand 43  
Flypassagerer 43  
Flypassagerer på Københavns Lufthavn 42  
Flytninger, mellemkommunale fordelt på  
  alder og køn 11  
–, til og fra udlandet 8, 12–13  
Foder, forbrug 33  
Folkebiblioteker 77  
Folkepension 71  
Folkeskolen 75–76  
Folketal, se Befolkningen  
Folketællinger, erhvervsfordeling ved 14–15  
Forbrug, af animalske produkter 60  
–, af el, gas og vand 30  
–, af energi 30, 114  
–, af foder i landbruget 33  
–, af forskellige varer 60  
–, af gødning i landbruget 33  
–, af korn 32  
–, i forskellige lande 113  
–, industri 25  
–, løn og priser 58–64  
–, privat efter anvendelse 91  
–, privat og offentligt 90, 95  
–, på Færøerne 102  
Forbrugerprisindeks 62, 99  
–, forskellige lande 108  
Forbrugsafgifter 81–83, 115  
Forbrugsmønstre ved forbrugsundersøgelserne 61–62  
Forbrugsundersøgelser 61–62  
Forbrydelser 72–73  
Fordeling, af indkomst 84–87  
–, befolkningens alders- 4  
–, befolkningens civilstands- 7  
–, befolkningens erhvervs- 14–16  
–, befolkningens procentvise alders- 5–6  
–, formue- 84–85, 87  
–, funktionelle indkomst- 95  
Formue og indkomst 84–87  
Formueansættelser 84, 87  
Formuefordeling 84–85, 87  
Forretningsbanker, se Banker  
Forsorgshjælp, personer 70  
Fuldført byggeri 22–24  
Funktionelle indkomstfordeling 95  
Funktionærer, antal i industrien 28  
Fængselsstraf 73  
Fængsler 72  
Færdigvarer, industriens lagre af egne 26  
Færdighedsniveau 42  
Færøerne 100–102  
Føde- og drikkevarer, forbrug af 60  
–, udgifter til 61  
Fødested, befolkning i Grønland efter 97  
Fødselsoverskud 8
- Føde, antal 8  
–, fertilitetskvotienter 9  
–, i og udenfor ægteskab 8  
–, i Grønland 97  
–, på Færøerne 101
- G**  
Gasværker 30  
Gaveafgifter 81  
Gifte, se Ægteskabelig stilling  
Godstransport, med bil 41  
–, med fly 43  
–, med jernbane 42  
Grunde, salg af ubebyggede 19–20  
–, købesum 20  
Grundskyld 81–82  
Grønland 96–99  
Grønlandske Handel Kgl., salg til 98  
Gæld, kommunernes 81  
–, statens 80  
–, til udlandet 49, 52–53  
Gødningsforbrug, i landbruget 33  
Gårde, se landbrugsbedrifter og -ejendomme
- H**  
Handel, med fast ejendom 18–21  
Handelsbalance 49–51  
–, Færøerne 102  
Havne, investerings- og anlægsudgifter 24  
Hjemmemarked, landbrugsproduktion til 35  
Hovedbanker, rentesatser 56  
Hugst, skovbrug 38  
Husdyrbesættninger på landbrugsejendomme 33  
Hyppighed, vielses- 7  
Hæftestraf 73  
Højere læreanstalter 76  
Høst, landbrugsprodukter 32  
Høstudbytte 32  
Håndværk, løn 58–59
- I**  
IMF 58  
Import, enhedsværdiindeks 48, 107  
–, forskellige lande 107  
–, Færøerne 101  
–, Grønland 98  
–, kvantumindeks 48, 107  
–, på lande 46  
–, på varegrupper 45  
–, vægt af 48  
Indeks, for aktiekurser 56  
–, for arbejdsløse i byggeri 23  
–, for beskæftigelse i industrien 29  
–, for byggeomkostninger 23  
–, for engrospriser 63  
–, for enhedsværdier og mængder i udenrigshandelen 48, 107  
–, for forbrugerpriser 62  
–, i forskellige lande 108  
–, i Grønland 99  
–, på Færøerne 101  
–, for landbrugsproduktion 36  
–, for materialepriser i byggeriet 23  
–, for priser for landbrugsprodukter 36  
–, for produktion i forskellige lande 109  
–, for produktion i industrien 29  
–, for råvarepriser 64  
–, for timefortjeneste i forskellige lande 108  
Indførsel, se Import  
Indkomst, bruttofaktor- 36, 88–90, 95  
Indkomst og formue 84–87
- Indkomstansættelser 84  
Indkomstfordeling 84–87  
–, funktionel 95  
Indkomstoverførsler 95  
Indkomstskat 81–83  
–, i forskellige lande 115  
Indlån i pengeinstitutter 53–55  
Indsatte i fængsler 72  
Indtægter, kommunernes 80  
–, off. sektors 95  
–, private sektors 95  
–, statens 79  
Industri 25–29  
–, antal arbejdere og funktionærer 28  
–, antal udførte arbejdstimer 28  
–, antal virksomheder 28  
–, beskæftigelsesindeks 29  
–, forbrug 25  
–, investeringer 27  
–, lagre 26  
–, løn 58–59  
–, lønomkostninger 59  
–, lønudgift 25  
–, omsætning 29  
–, produktion 25  
–, produktionsindex for 29, 109  
–, værditilvækst 25  
Indvandring 8  
–, fordelt på lande 12  
Installationsforhold i lejligheder 17  
Institutioner for børn og unge 70  
International likviditet, Danmarks 58  
International oversigt 103–115  
Internationale Valutafond 58  
Invalidepension 71  
Investeringer 90, 92–93  
–, forskellige lande 113  
–, Færøerne 102  
–, industrien 27  
–, landbruget 37  
–, staten og kommunerne 24, 79–80, 92
- J**  
Jernbaner 42  
–, godstransport 42  
–, personkilometer 42  
–, rejser 42
- K**  
Kapitalbalance 49, 52–53  
Kapitalindtægter, statens 79  
Kapitalposter, betalingsbalancens 50–51  
Kapitaludgifter, statens 79  
Kasseoverskud, statens 79  
Kommunerne, anlægsudgifter 24, 80  
–, finanser 80–81  
–, flytninger mellem 11  
–, gæld 81  
–, investeringer 80, 92  
–, skatter 82–83  
Kongelige Grønlandske Handel, salg til 98  
Konsum 90, 91, 95  
–, forskellige lande 113  
–, Færøerne 102  
–, privat efter anvendelse 91  
Kontant hjælp, forsorgsloven 70  
Korn, areal 32  
–, høst 32  
Kredit 52–58  
Kreditgivning, bankernes på erhverv 54  
Kultur 77  
Kurser, indeks for aktie- 56  
Kvantumindeks for im- og eksport 48, 107

# Stikordsregister

- Kvinder, antal og løn i industrien 59  
Købesum, finansieringen  
  sammensætning 21  
  -, for enfamiliehuse 18-21  
  -, for fast ejendom 18  
  -, for grunde 20  
  -, for landbrugsejendomme 18-19, 21  
Kød, produktion 35  
Køn, befolkningen efter 3-6  
  -, civilstandsfordeling efter 7  
  -, fødte og døde 8, 9  
  -, ind- og udvandrede 12-13  
  -, mellemkommunale flytninger fordelt på 11  
Kønsproportioner 3
- L**  
Lagre, af korn 32, 36  
  -, forskydninger i landbruget 36-37  
  -, i industri 26  
Landbrug 31-37  
  -, animalsk produktion 35-36  
  -, anvendelse af korn 32  
  -, arbejdskraft 34  
  -, arealets benyttelse 32  
  -, bedrifter efter størrelse 31  
  -, foderforbrug 33  
  -, gødningsforbrug 33  
  -, husdyrbestand 33  
  -, høstudbytte 32  
  -, investeringer 37  
  -, maskinbestand 34  
  -, mængde og prisindeks 36  
  -, produktionsværdi og bruttofaktorindkomst 36  
Landbrugsejendomme, antal lejligheder 17  
  -, efter arealets benyttelse 32  
  -, efter størrelse 31  
  -, finansiering af køb 21  
  -, husdyrbesætninger på 33  
  -, købesum 18-19, 21  
  -, maskinbestand 34  
  -, omsætning 18, 21  
Landbrugsprodukter, areal 32  
  -, høst 32  
  -, mængde- og prisindeks 36  
  -, produktionsværdi 36  
Landmænd, se Landbrug  
Ledige, antal 65-68  
  -, fordelt på fag og erhverv 66  
Ledighed 65-68  
  -, lokal 67  
Ledighedsprocent 65-68, 109  
  -, i forskellige lande 109  
  -, inden for aldersgrupper 68  
  -, inden for fag og erhverv 66-67  
  -, inden for geografisk område 67  
Lejligheder, antal 17  
  -, antal beboere 17  
  -, antal værelser 17, 23  
  -, efter husets art 17, 23  
  -, installationsforhold 17  
  -, påbegyndt og fuldført byggeri 22-23  
Levendefødte 8, 97, 101  
  -, i og udenfor ægteskab 8  
Levetid i forskellige lande 104  
Licenser 77  
Likviditet, Danmarks internationale 58  
  -, forretningsbankers 58  
LO 64  
Lokal arbejdsløshed 67  
Luftfart 42-43  
Lyttere, radio 77  
Læger, antal indb. pr. -, i forskellige lande 114
- Løbende poster, betalingsbalancens 49-51  
Løn, i industri og håndværk 58-59  
  -, forbrug og priser 58-64  
Lønindkomst 95  
Lønmodtagerhusstande, udgifter og opsparing i 61  
Lønninger, i Grønland 99  
Lønomsparinger 59  
Lønudgifter, industriens 25  
Lånoptagning, statens 79
- M**  
Maskiner, i landbruget 34  
  -, industriens investeringer 27  
Medhjælp i landbruget 34  
Merindførsel 45  
Merværdiafgift 81  
Middelfolketal 8  
Middellevetid 10  
  -, i forskellige lande 104  
Montagebyggeri, byggeomkostningsindeks 23  
Motorkøretøjer efter art 41  
Mælk, produktion 35  
Mængdeindeks, landbrugsprodukter 36  
Mødrehjælpen 70  
Månedsprisindeks 62
- N**  
Nationalbank, Danmarks 52-53  
Nationalindkomst, Færøerne 102  
Nationalprodukt 90  
  -, brutto i forskellige lande 110, 113  
Nationalregnskabet 88-95  
Nettonationalindkomst 86  
Nettoproduktionstal, forskellige lande 104  
Nybyggeri 22-24, 93-94
- O**  
Obligationer, beholdninger i finansielle institutioner 56  
  -, børsnoterede, pålydende værdi 57  
  -, effektiv rente 56  
  -, omsætning 57  
  -, rente af i forskellige lande 109  
Offentlig anlægsvirksomhed 24, 79-80  
Offentlig opsparing 93-94  
Offentlig sektor, renteindtægter 95  
  -, udgifter 78  
Offentlige finanser 78-81  
Offentlige værker, elproduktion 30  
Omsætning af fast ejendom 19-21  
  -, industriens 29  
Opklarede forbrydelser 72  
Opsparing 90, 92-94  
  -, i lønmodtagerhusstande 61-62  
  -, offentlig 93-94  
  -, privat 93-94  
Organisationer på arbejdsmarkedet 64-65  
Ost, produktion 35  
Overførselsindkomster 95  
Overnatninger, på campingpladser 43  
  -, på hoteller, moteller m.v. 44
- P**  
Pantebreve i fast ejendom 21, 57  
Passiver på kapitalbalancen 49, 52-53  
Penge og kredit 52-58  
Pengeforsyning 55  
Pengeinstitutter, se Banker og Sparekasser
- Pensionister, antal 71  
  -, udgifter til 71  
Personbeskatning 81-82  
  -, i forskellige lande 115  
Personbiler pr. 1000 indb. i forskellige lande 114  
Primær pengeforsyning 55  
Priser, Grønland 99  
  -, løn og forbrug 58-64  
  -, på fast ejendom 19-21  
Prisindeks, landbrugsprodukter 36  
Pristal, detail, Færøerne 102  
  -, Grønland 99  
  -, regulerings 63  
Privat konsum efter anvendelse 91  
  -, opsparing 92-94  
Produktion, animalsk i landbruget 35  
  -, af el, gas og vand 30  
  -, i Grønland 98  
  -, indeks for industri 29, 109  
Produktion m.v. i industri 25-26  
Produktionsindeks i forskellige lande 109  
Produktionsværdi i landbrug 36  
Påbegyndt byggeri 22  
Pålydende værdi af børsnoterede papirer 57
- R**  
Radiolicenser 77  
Registrerede ledige 68  
Registrering af nye motorkøretøjer 41  
Regnskab, statens 79-80  
  -, kommunernes 80-81  
Reguleringspristallet 63  
Rejsevaluta 43  
Rente, effektiv af obligationer i forskellige lande 109  
Renteindtægter, det offentlige 95  
Rentemarginal 56  
Rentesatser, bankers og sparekassers 56  
Renteudviklingen 55  
Reproduktionstal, brutto, forskellige lande 103  
  -, brutto og netto 9  
  -, netto, forskellige lande 104  
Rådighedbeløb, efter anvendelse 90  
  -, Færøerne 102  
Råstofudvinding 25  
Råvareprisindeks 64  
Råvarer, industriens lagre af 26
- S**  
Salg af fast ejendom 18-21  
  -, til Den kgl. grønlandske Handel 98  
Samfærdsel 40-44  
SDR 58  
Seere, TV 77  
Sekundær pengeforsyning 55  
Selskabsskat 81-82  
Selvangiven formue 85  
Selvangiven indkomst 85  
Skatteansættelser 86-87  
Skattepligtig indkomst 85  
Skatter 81-83, 95  
  -, i forskellige lande 115  
  -, og afgifter 81-83  
Skibe, fordelt efter art 40  
Skibsfart 40  
Skilsmisser 6  
Skovbrug 37-38  
  -, areal 37  
  -, hugst 38

# Stikordsregister

Smør, produktion 35  
Social forsorg 70  
Social sikring, bidrag til, i forskellige lande 115  
Sociale forhold 69-71  
-, udgifter 69-71  
-, ydelser 69-71  
-, finansiering af 69  
-, i procent af nettonationalindkomst 69  
-, pr. indbygger 69  
Solgte produkter, værdi af Grønlands 98  
Sommerhuse, antal 17  
-, antal fuldførte 22  
Sparekasser, balance 54  
-, ind- og udlån 54-55  
-, rentesatser 56  
Specielle trækingsrettigheder 58  
Statens anlægsudgifter 21, 79  
-, investeringer 79, 92  
-, skatter 83  
Statsfinanser 79-80  
Statsfængsler 72  
Statsgæld 80  
Strafferetsplejen 72-74  
Strejker 65  
Studerende ved højere læreanstalter 76  
Særforsorg 70

**T**  
Telefoner pr. 1000 indb., i forskellige lande 114  
Telefonselskaber, anlægsvirksomhed 24  
Tilgodehavender, udenlandske 49, 52-53  
Tilskadekomne ved færdselsuheld 42  
Tiltalefratald 73

Timefortjeneste, i industri og håndværk 58-59  
-, indeks for, i forskellige lande 108  
Tinglysninger af pantebreve i fast ejendom 57  
Tobaksvarer, forbrug af 60  
Told 81  
Tonnage, efter alder 40  
-, i bruttoregister tons 40  
Trafik til og fra udlandet 41  
Turisme 43-44  
TV-apparater pr. 1000 indb. i forskellige lande 114  
TV-licenser 77

**U**  
Ubebyggede grunde, salg 20  
Udbetaling ved køb af fast ejendom 21  
Ubetingede domme 73  
Udenrigshandel, se Import og Eksport  
Udførsel, se Eksport  
Udgifter, i henhold til forsorgsloven 70  
-, i lønmodtagerhusstande 61  
-, kommunernes 80  
-, offentlig sektors 78, 95  
-, private sektors 95  
-, statens 79  
-, til pensionister 71  
-, til sociale formål 69  
Udjævning af indkomst, beregnet 86-87  
Udjævningsgrad, maksimal 86-87  
Udlån, pengeinstitutter 53-55  
Udskrivninger fra skoler 76  
Udvandring 12-13  
-, fordelt på lande 13  
Udviklingsbistand 114  
Ufaglærte arbejdere, løn 58-59

Undervisning 75-76  
Ungdomsfængsel 72  
Ungdomsundervisning 76

**V**  
Valutafond, Den internationale 58  
Vandringer, ind- og udvandring 12-13  
-, fordelt på lande 12-13  
-, mellemkommunale 11  
Vandværker 30  
Veje, investerings- og anlægsudgifter 24  
Velfærdsindikatorer 114  
Videnskabelige biblioteker 77  
Vielser 6-7  
-, efter alder 7  
-, i Grønland 97  
-, på Færøerne 101  
Virksomheder, antal i industrien 28  
Voldsforbrydelser 72  
-, antal domme for 73  
Værdi af solgte produkter, Grønland 98  
Værdipapirer 56-57  
Værditilvækst i industrien 25  
Værelser, antal i lejligheder 17

**Y**  
Ydelser, sociale 69-71

**Æ**  
Æg, produktion 35  
Ægteskab, født i og udenfor 8  
Ægteskabelig stilling, befolkningens 6-7  
-, i Grønland 96  
-, på Færøerne 100