

DANMARKS STATISTIK

STATISTIQUE DU DANEMARK

STATISTISK TABELVÆRK

FEMTE RÆKKE, LITRA A NR. 20

5^{me} SÉRIE, L^{ettre} A N° 20

FOLKETÆLLINGEN I KONGERIGET DANMARK

DEN 5. NOVEMBER 1930

RECENSEMENT GÉNÉRAL DE LA POPULATION DU DANEMARK

5 NOVEMBRE 1930

UDGIVET AF DET STATISTISKE DEPARTEMENT

PUBLIÉ PAR LE DÉPARTEMENT DE STATISTIQUE

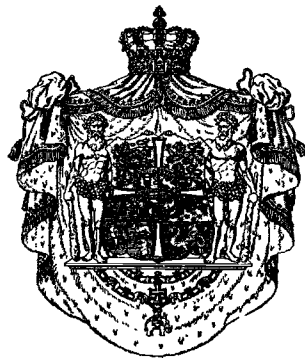

KØBENHAVN

BIANCO LUNOS BOGTRYKKERI A/S

1935

DANMARKS STATISTIK
BIBLIOTEKET

LS
Da. 3
285

Forord.

Avant-propos.

Efter at Resultaterne af en foreløbig Opgørelse af Folkemængden den 5. November 1930 i hver enkelt Købstad og i hvert Amts Landdistrikter havde været offentliggjort i »Statistiske Efterretninger« (5. December 1930, Nr. 36), udsendtes i September Maaned 1931 et Hæfte indeholdende de endelige Folketal for de vigtigste administrative Omraader (»Statistiske Meddelelser«, 4. Række, 86. Bd., 2. Hæfte). Endvidere er summariske Oversigter over Befolkningens Fordeling efter Køn, Alder, Fødested, Erhverv m. v. meddelt dels i forskellige Numre af Statistiske Efterretninger, dels i Statistisk Aarbog XXXVIII og XXXIX.

Nærværende Tabelværk behandler i større Udførlighed de forskellige Tællingsresultater. At det har været muligt ligesom ved Tællingen 1921 at offentliggøre disse i et eneste Bind, medens der om hver af Tællingerne i 1901 og i 1911 udsendtes to Bind af Statistisk Tabelværk, beror for den allervæsentligste Del paa, at man i langt stærkere Grad end før har begrænset det Omfang, i hvilket Tællingsresultaterne er trykte, hvorimod de i de fleste

Henseender er udarbejdet lige saa udførligt som tidligere; de detaillerede Tabeller foreligger imidlertid i Manuskript i Departementet og vil kunne stilles til Raadighed, for saa vidt der ved Specialundersøgelser maatte tiltrænges Oplysninger ud over, hvad der er meddelt i nærværende Bind. Den detaillerede Fordeling af Hovedstadens Befolkning efter Erhverv, der her kun er meddelt under eet for de tre Kommuner (København, Frederiksberg og Gentofte), der er henregnet til Hovedstaden, findes trykt særskilt for hver af de nævnte Kommuner i Københavns Kommunes statistiske Aarbog, første Gang i Aarg. XV, 1933.

For et Par vigtigere Emner (Fordeling efter Alder, Civilstand og Erhverv) er der meddelt særskilte Oplysninger for hver af de Provinsbyer, der ved Tællingen havde over 10 000 Indbyggere (Tabellerne II c, Side 42—45 og VIII b, Side 114—127) ligesom Fordelingen paa Hovederhvervsgrupper i Tabel VIII c, Side 128 ff., er meddelt særskilt for hver af Landets Købstads- og Sognekommuner. Færøerne er saavel i Tabelafdelingen som i Tekstafdelingen behandlet helt for sig selv.

Det statistiske Departement i December 1935.

Adolph Jensen.

Hans Cl. Nybølle.

**Fortegnelse over officielle statistiske Publikationer vedrørende Folketællingerne
i Danmark 1801—1930.**

Publications officielles antérieures sur l'état de la population du Danemark en 1801—1930.

Folketællingen 1801	}	Statistisk Tabelværk. Ældste Række. 1. Hæfte.
— 1834		
— 1840	}	Statistisk Tabelværk. Ældste Række. 6. Hæfte.
— 1845		
— 1850	}	Statistisk Tabelværk. Ny Række, 1., 3. og 7. Bd.
— 1855		
— 1860	}	Statistisk Tabelværk. Ny Række, 12. Bd., 1.—2. Afd. Medd. fra det statistiske Bureau. (1. R.), 3. Sml., II.
— 1860		
— 1870	}	Statistisk Tabelværk. 3. Række, 1. Bd. Medd. fra det statistiske Bureau. (1. R.), 6. Sml., VI.
— 1870		
— 1880	}	Statistisk Tabelværk. 3. Række, 18. Bd. Statistiske Meddelelser. 2. Række, 12. Bd., I.
— 1880		
— 1890	}	Statistisk Tabelværk. 4. Række, Litra A, Nr. 3. Statistiske Meddelelser. 3. Række, 4. Bd., IV.
— 1890		
— 1901	}	Statistisk Tabelværk. 4. Række, Litra A, Nr. 8a og b. Statistiske Meddelelser. 3. Række, 12. Bd., I.
— 1901		
— 1906	}	Statistisk Tabelværk. 5. Række, Litra A, Nr. 3 og 4. Statistiske Meddelelser. 4. Række, 10. Bd., 3. Hæfte.
— 1906		
— 1911	}	Statistiske Meddelelser. 4. Række, 21. Bd., 1. Hæfte. Statistiske Meddelelser. 4. Række, 28. Bd., 5. Hæfte.
— 1911		
— 1916	}	Statistisk Tabelværk. 5. Række, Litra A, Nr. 9 og 10. Statistiske Meddelelser. 4. Række, 37. Bd., 1. Hæfte.
— 1916		
— 1921	}	Statistisk Tabelværk. 5. Række, Litra A, Nr. 14. Statistiske Meddelelser. 4. Række, 51. Bd., 1. Hæfte.
— 1921		
— 1925	}	Statistisk Tabelværk. 5. Række, Litra A, Nr. 16. Statistiske Meddelelser. 4. Række, 63. Bd., 1. Hæfte.
— 1925		
— 1930	}	Statistiske Meddelelser. 4. Række, 76. Bd., 1. Hæfte. Statistisk Tabelværk. 5. Række, Litra A, Nr. 20.
— 1930		

»Befolkningsforholdene i Danmark i det 19. Aarhundrede«:

Statistisk Tabelværk. 5. Række. Litra A. Nr. 5.



Indholdsfortegnelse.

Tekstafdeling.	Pag.
Indledende Bemærkninger.....	7*
Det egentlige Danmark:	
I. Befolkningens Størrelse og Tilvækstforhold	
a. Mænd og Kvinder	11*
b. By- og Landbefolkningen	12*
II. Fordelingen efter Alder og ægteskabelig Stilling	
a. Forskydninger i Aldersfordelingen	14*
b. Stationære og stabile Tilstande	18*
c. Kvindeoverskudet.....	24*
d. Aldersfordelingen i forskellige Dele af Landet	25*
e. Fordeling efter ægteskabelig Stilling	27*
f. Om Antallet af Personer i visse Aldersklasser.....	30*
III. Fødested og Statsborgerforhold	
a. Befolkningens Fordeling efter Fødested	33*
b. Statsborgerforholdet.....	35*
IV. Husstande og Fælleshusholdninger.....	38*
V. Befolkningens Fordeling efter Erhverv og Indtægt	
a. Indledende Bemærkninger	43*
b. Hovedoversigt over Erhvervsfordelingen	45*
c. Erhverv og Forsørgerforhold	48*
d. Sociale Hovedgrupper.....	53*
e. Forsørgernes Alder, Erhvervsforhold m. v.	
1. Udviklingen fra 1921—30	56*
2. Forsørgernes Alders- og Erhvervsfordeling.....	63*
3. Forsørgernes Fordeling efter Indkomst og Alder	69*
4. Forsørgernes Erhvervsfordeling i Byerne.....	89*
5. Forsørgerne efter Hovederhverv og Bierhverv ..	89*
6. »Gennemgaaende Erhverv».....	90*
7. »Forsørgerbyrden» for nogle udvalgte Erhverv...	91*
f. Gifte Kvinder med selvstændigt Erhverv	
1. Hovedoversigt	91*
2. Gifte Kvinder med Selverhverv	91*
g. Delvis og helt forsørgede.....	95*
Færøerne	100*

Tabelafdeling.

Det egentlige Danmark.	
Tabel	I. Folkemængden i Byer, Forstæder, bymæssige Bebyggelser, Landdistrikter. Amsraadskredse. 2
—	II. a. Befolkningens Fordeling efter Alder, Køn og ægteskabelig Stilling i Landets Hoveddele. 4

Table des matières.

Pag.	Texte.
	<i>Introduction.</i>
	<i>Le Danemark proprement dit:</i>
	I. <i>Le nombre et l'accroissement de la population.</i>
	a. <i>Hommes et femmes.</i>
	b. <i>Population urbaine et rurale.</i>
	II. <i>Répartition de la population d'après l'âge et l'état civil.</i>
	a. <i>Mouvements de la répartition d'après l'âge.</i>
	b. <i>Situations stationnaires et stables.</i>
	c. <i>Prépondérance du nombre des femmes.</i>
	d. <i>Répartition par âge dans les différentes parties du pays.</i>
	e. <i>Répartition par état civil.</i>
	f. <i>Nombre de personnes dans certaines classes d'âge.</i>
	III. <i>Lieu de naissance. Les étrangers en Danemark.</i>
	a. <i>Répartition de la population par lieu de naissance.</i>
	b. <i>Les étrangers en Danemark.</i>
	IV. <i>Ménages familiaux et collectifs.</i>
	V. <i>Répartition de la population par profession et par revenu.</i>
	a. <i>Introduction.</i>
	b. <i>Aperçu général de la répartition par profession.</i>
	c. <i>Professions; soutiens et nourris.</i>
	d. <i>Groupes sociaux principaux.</i>
	e. <i>Age, professions, etc., des soutiens.</i>
	1. <i>Développement 1921—1930.</i>
	2. <i>Répartition des soutiens par âge et par profession.</i>
	3. <i>Répartition des soutiens par revenu et par âge.</i>
	4. <i>Répartition des soutiens par profession dans les villes.</i>
	5. <i>Répartition des soutiens par profession principale et accessoire.</i>
	6. <i>Professions figurant dans divers groupes principaux.</i>
	7. <i>Charge incombant aux soutiens. Professions choisies.</i>
	f. <i>Les professions des femmes mariées.</i>
	1. <i>Aperçu général.</i>
	2. <i>Professions des femmes mariées.</i>
	g. <i>Personnes partiellement et entièrement nourries.</i>
	<i>Iles Féroë.</i>

Tableaux.

Le Danemark proprement dit.	
Tableau I.	<i>Population dans les villes, les faubourgs, les agglomérations urbaines et les districts ruraux proprement dits. Départements.</i>
—	II. a. <i>La population par âge, par sexe et par état civil. Grandes parties du pays.</i>

Tabel	II. b.	Befolkningens Fordeling efter Alder, Køn og ægteskabelig Stilling. Byer, Forstæder, bymæssige Bebyggelser og Landdistrikter i hver Amsraadskreds	24
—	II. c.	Befolkningens Fordeling efter Alder, Køn og ægteskabelig Stilling. Hovedstadens enkelte Kommuner og Provinsbyerne over 10.000 Indbyggere	42
—	III.	Ægteparrenes Fordeling efter Mands og Hustrus Alder	46
—	IV.	Befolkningens Fordeling efter Fødested	48
—	V.	Befolkningens Fordeling efter Statsborgerforhold	50
—	VI.	Antal Husstande efter Størrelse i Landets Hoveddele	52
—	VII.	Fælleshusholdninger (offentlige Anstalter o.l.) i Landets Hoveddele	62
—	VIII. a.	Befolkningens Fordeling efter Erhverv og Forsørgerstilling	64
—	VIII. b.	Erhvervsfordeling for Forsørgerne i Byer med over 10.000 Indbyggere	114
—	VIII. c.	Befolkningens Fordeling efter Erhverv i hver af Landets Kommuner	128
—	IX. a.	Forsørgernes Fordeling efter Erhverv, Alder og Indtægt	164
—	IX. b.	Forsørgernes Fordeling efter Alder og Indtægt. Hovederhvervsgrupper	194
—	IX. c.	Forsørgernes Fordeling efter Alder og Indtægt. Udvalgte Erhverv og Erhvervsgrupper	239
—	X.	Forsørgerne efter Hovederhverv og Bierhverv	264
—	XI. a.	Gifte Kvinder med Selverhverv, fordelt efter Ægtefællens og eget Erhverv. Hovederhvervsgrupper	268
—	XI. b.	Gifte Kvinder med Selverhverv. Udvalgte Erhverv og Erhvervsgrupper	270
—	XII. a.	Delvis og helt forsørgede efter Alder og Forsørgerens Erhverv	278
—	XII. b.	Delvis forsørgede, fordelt efter eget og Forsørgerens Erhverv. Hovederhvervsgrupper	290
Færøerne.			
—	I. a.	Alder, Køn og ægteskabelig Stilling	294
—	I. b.	By- og Landbefolkning efter Køn, Alder og ægteskabelig Stilling	296
—	II.	Antal Husstande efter Størrelse	297
—	III. a.	Forsørgernes Aldersfordeling	298
—	III. b.	De delvis og helt forsørgedes Aldersfordeling	298
—	IV.	Befolkningens Fordeling efter Fødested	298
—	V.	Befolkningens Fordeling efter Statsborgerforhold	298
—	VI.	Befolkningens Fordeling efter Erhverv og Forsørgerstilling	299
Oversættelse af	Forspaltten til Tabelafdelingen	Tabel VIIIa.	301

Tableau	II. b.	La population par âge, par sexe et par état civil. Villes, faubourgs, agglomérations urbaines et districts ruraux par départements.	
—	II. c.	La population par âge, par sexe et par état civil. La capitale et les grandes villes de province.	
—	III.	Répartition des couples par l'âge de l'époux et de l'épouse.	
—	IV.	Lieu de naissance de la popul. du Danemark.	
—	V.	Les étrangers en Danemark.	
—	VI.	Les ménages d'après leur grandeur. Grandes parties du pays.	
—	VII.	Ménages collectifs; grandes parties du pays.	
—	VIII. a.	Répartition de la population d'après la profession etc.	
—	VIII. b.	Les soutiens par profession. Villes de plus de 10 000 habitants.	
—	VIII. c.	Profession de la population par communes.	
—	IX. a.	Répartition des soutiens d'après la profession, l'âge et les revenus.	
—	IX. b.	Soutiens, répartis d'après l'âge et leurs revenus. Groupes principaux de profession.	
—	IX. c.	Soutiens, répartis par âge et par leurs revenus. Professions et groupes de profession choisis.	
—	X.	Les soutiens répartis d'après leurs professions principales et accessoires.	
—	XI. a.	Les professions des femmes mariées. Répartition par la profession de l'époux et de l'épouse.	
—	XI. b.	Les professions des femmes mariées. Diverses professions et groupes de professions.	
—	XII. a.	Personnes nourries, par âge et par profession du soutien.	
—	XII. b.	Personnes partiellement nourries d'après la profession propre et celle du soutien. Groupes principaux de profession.	
Iles Féroë.			
—	I. a.	Age, sexe et état civil.	
—	I. b.	Population urbaine et rurale, par sexe, par âge et par état civil.	
—	II.	Les ménages d'après leur grandeur.	
—	III. a.	Les soutiens par âge.	
—	III. b.	Personnes nourries par âge.	
—	IV.	Lieu de naissance.	
—	V.	Les étrangers.	
—	VI.	La population d'après la profession, etc.	
Traduction des en-tête du	Tableau VIIIa.		

Indledende Bemærkninger.

Den 19. almindelige Folketælling i Kongeriget Danmark afholdtes den 5. November 1930. Tællingen omfattede det egentlige Danmark og Færøerne¹⁾.

Med Hensyn til den ved Materialets Tilvejebringelse benyttede Fremgangsmaade skal bemærkes, at, efter at de nødvendige Forarbejder var tilendebragte i Departementet, blev Folketællingen ved Indenrigsministeriets Cirkulære af 23. September 1930 (Ministerialtidende A. 1930 S. 93 ff.) paabudt afholdt den 5. November 1930. Til Oplysning om Arten og Omfanget af de Data, hvorom der stilledes Spørgsmaal ved Folketællingen i 1930, samt om den Form, hvorunder Oplysningerne forlangtes, aftrykkes nedenfor (S. 8*—9*) en Gengivelse af det benyttede Tællingskema.

Paa et Par væsentlige Punkter afveg Spørgeskemaets Form fra den ved tidligere Tællinger benyttede.

Medens man for det første ved alle tidligere Tællinger til og med Tællingen i 1921 i det væsentlige alene havde søgt Oplysning om den paa Tællingsdagen i den enkelte Lokalitet faktisk tilstedeværende Befolkning, maatte den i Lov om Folkeregistre af 14. Marts 1924 indsatte Bestemmelse om Tællingslisternes Anvendelse til Revision af Folkeregistrene udsætte den fortsatte Opgørelse af den faktiske Befolkning for en vis Fare, hvis Departementet ikke søgte at tilfredsstille Registrenes Behov ved den nye Anvendelse, samtidig med at Grundlaget for Opgørelsen af den faktiske Befolkning saa vidt muligt sikredes.

Efter de ved den ved Tællingen i 1925 benyttede særlige Spørgeform indvundne Erfaringer gik man ved Folketællingen i 1930 over til en Spørgeform, der ganske systematisk tilsigtede en Optælling af saavel den hjemmehørende som den faktiske Befolkning, jfr. Skemaets

¹⁾ I Grønland blev Befolkningen optalt d. 1 Oktober 1930; Resultaterne af denne Tælling er offentliggjort i Statistiske Meddelelser, 4. R., 87. Bind, Hæfte 6: Folketællingen i Grønland den 1. Oktober 1930.

Rubrikker 3—5 og Bemærkningerne herom i »Folketællingshæftet« for 1930 (Stat. Medd. 4. R., 86. Bd., Hæfte 2, Folkemængden den 5. November 1930 efter de vigtigste administrative Inddelinger).

Da man, paa Grund af den stærke Nedgang i Fødselshyppigheden, maatte anse det for ønskeligt at benytte Folketællingen 1930 til Foretagelse af en lignende Undersøgelse som den, der fandt Sted i Forbindelse med Folketællingen 1901 (»Ægteskabsstatistik«, Statistiske Meddelelser, 4. R., 18. Bd., Hæfte 1), optoges paa Tællingskemaet Rubrikkerne 17—19. Det principale Formaal hermed var en Undersøgelse af Fødselsbegrænsningens Udbredelse indenfor Befolkningens forskellige sociale Lag. Denne Undersøgelse har man imidlertid maattet opgive, idet det viste sig, at Rubrikkerne for Antallet af Børn i Ægteskabet var udfyldt eller fejlagtig udfyldt i saa betydeligt Omfang, at Oplysningerne var uden Værdi.

Endelig søgtes ligesom med Tællingerne i 1916 og 1921 ogsaa ved Folketællingen i 1930 Oplysning om den ansatte Indtægt for alle de Personer, der var inddragne under Ligningen for Skatteaaret 1931—32, uden Hensyn til om de paagældende sattes i Skat eller ej. Hertil benyttedes den i Skemaet anførte Rubrik (Rubrik 20) med Overskriften: »Denne Rubrik udfyldes ikke«. Da Resultaterne af den nævnte Skatteligning ikke kunde foreligge allerede paa Tællingstidspunktet, udfyldtes Rubrik 20 ikke ved selve Tællingens Afholdelse; efter at Folketællingslisterne var indgaaet til Departementet, og Optællingen i Landets forskellige administrative Dele var tilendebragt, blev Listerne i H. t. Indenrigsministeriets Cirkulære af 21. April 1931 (Ministerialtidende A. 1931, Side 49) i Løbet af Sommeren 1931 tilbagesendt til de paagældende Kommuner, hvis Ligningsmyndigheder det blev paalagt at indføre Oplysningerne om Indtægten i Rubrik 20 efter de i Cirkulæret nævnte Regler, der findes aftrykt Side 10*.

<p>1) Forhus (Kælder, Stue osv.; for de andre Bygninger, Sidehus osv., følges den samme Orden).</p> <p>2) Sidehus</p> <p>3) Mellembgn.</p> <p>4) Bagbyggn.</p>	<p>Saafræmt der bor to Familier i Lejligheden, anføres her, hvilken af disse, der bor som »indlogeret Familie«.</p>	<p>Her anføres alle Personer, der paa Tællingsdagen er til Stede paa Tællingsstedet, selv om de har fast Bopæl andetsteds, samt de Personer, der har fast Bopæl paa Tællingsstedet, selv om de ikke er til Stede paa Tællingsdagen.</p> <p>Ved Børn, endnu uden Navn, sættes »Dreng« eller »Pige«.</p> <p>Efternavn Samtlige Fornavne (i rigtig Rækkefølge; det sædvanlig anvendte Fornavn <i>understreges</i>)</p>	<p>Hvis den i Rubrik 3 opførte Person har fast Bopæl andetsteds, anføres her den faste Bopæl (Kommunens Navn og den fuldstændige Adresse i denne; for Udlændinge dog kun Landets Navn).</p>	<p>Er den i Rubrik 3 opførte Person paa Tællingsdagen til Stede paa Tællingsstedet? Ja eller Nej?</p>	<p>Hvis Svaret er »Nej«, skrives her »fraværende«, samt anføres saavidt muligt det midlertidige Opholdssted. (Ved Ophold i Udlandet anføres kun Landets Navn)</p> <p>Enhver Person »er til Stede« paa det Sted, (i den Husstand, det Hotel, Skib o. s. v.), hvor han Natten mellem den 4. og 5. November har haft Natteleje, eller, hvis han ikke denne Nat har haft Natteleje (Personer paa Rejse m. v.), paa det Sted, hvor han først tager ind den 5. Novbr. Alle andre til Familien hørende eller lævrigt i Ejendommen boende Personer betegnes som »fraværende« (*Nej« i Rubrik 5 a).</p>	<p>Her anføres: Bopæl den 5. Novbr. 1929</p> <p>Bopæl i Byerne angives ved Bynavn, Gade og Hus-Nr.</p> <p>Bopæl paa Landet angives ved</p> <p>Kommune og Post-adresse.</p> <p>Forsaavidt Tilflytning til Kommunen er sket efter 5. Novbr. 1929, anføres desuden</p> <p>1) Første Bopæl efter Tilflytningen</p> <p>2) Hvornaar og hvorfra Tilflytningen er sket.</p>	<p>Kønnet</p> <p>Mandkøn (M)</p> <p>Kvindkøn (K)</p>
1	2	3	4.	5 a.	5 b.	6	7

Udfyldes af Lejlighedens Indehaver!

Det statistiske Departement.

Skema Løbe Nr. _____

(Paaføres af Ejeren)

Provinsbyerne.

Udfyldes af Lejlighedens Indehaver! } *Gadens, (Vejens, Torvets) Navn* _____ *Nr.* _____, _____ *Etage* ^{tv.} _{th.}

Folketællingsskema

ved

Folketællingen i _____

den 5. November 1930.

Lejlighedens Indehaver er pligtig til at drage Omsorg for, at Skemaets Rubrikker udfyldes tydeligt og nøjagtigt for alle til Lejligheden hørende Personer. Skemaet afleveres derefter i udfyldt Stand til Husejeren (eller dennes Repræsentant).

Fødselsdag	Fødselsaar	Fødested Der angives: København, Frederiksberg, Købstadens eller Sognets og Amtets Navn, evt. Stedets Postadresse. For Personer, født paa Færøerne eller i Grønland, skrives henholdsvis Færøerne og Grønland; for Personer, født i Udlandet, skrives vedkommende Lands Navn (f. Eks. Island, Sverige, Tyskland o. s. v.).	Statsborgerforhold Personer, der har dansk Indfødsret, skriver »dansk»; andre anfører her Navnet paa det Land, hvori de har Statsborgerret (Island, Sverige, Tyskland, Forenede Stater o. s. v.).	Ægteskabelig Stilling Ugift (U) Gift (G) Enkem. eller Enke (E) Separeret (S) Fraskilt (F)	Stilling i Familien Husfader, Husmoder, Barn, Plejebarn, Slægtning o. l.: Husassistent, Tjenestekarl,- pige, Pensionær, Logerende.	Erhverv Livsstilling, Forretning, Næringsvej; ogsaa Husmoderens eller Børnenes særlige Erhverv. Hvis nogen har flere Erhverv, anføres disse, Hovederhvervet først. Man angiver udtrykkelig det Fag, man arbejder i, og Stilling i Faget (Bankdirektør, Bogbindermester, Manufakturmedhjælper, Skrædersvend, Murarbejdsmand, Kaabsyrske o. s. v.). Lever man hovedsagelig af Formue, privat Understøttelse, Aldersrente, Fattighjælp, anføres dette, men tillige Erhvervet. Forhenværende Næringsdrivende o. l. sætter »forhenværende» foran tidligere Livsstilling; Medhjælpere i Landbrug angiver deres særlige Beskæftigelse; Husgerning, Malkøpige, Forkarl, Staldkarl o. l. Se Forsidens Regler Pkt. 3	Navn og Adresse for den Virksomhed (Institution, Firma eller Person), man for Tiden hovedsagelig arbejder for (f. Eks. Burmeister & Wains Maskinfabrik, Manufakturhandler G. Petersen, med vedføjede Adresser). Rubrikken udfyldes ikke af selvstændige Erhvervsdrivende, men af alle Personer i andres Tjeneste og saavel af Overordnede som af Funktionærer, Medhjælpere og Arbejdere af enhver Art (Aktieselskabsdirektører, Handelsmedhjælpere, Kontorister, Kassere, Haandværksvende, Syersker, Arbejdsmand, Fyrbødere, Skibsjomfruer o. s. fr.). Er man for Tiden <i>arbejdsløs</i> , og dette ikke skyldes Sygdom, Strejke eller Lockout, skrives <i>arbejdsløs</i>	Døvsstum (D) Blind (B) eller saa svagsynet, at Normal-skolens Undervisning ikke kan følges (Svagsynet); Aandsvag, d. v. s. fra Fødselen eller den tidligste Barndom Sindssyg (S)	Udfyldes kun af Gifte (ikke af Enkemænd, Enker, Separerede eller Fraskilte).			Hvilket Aar indgaaet Ægteskab? Hvormange levende Børn i Ægteskabet? Hvormange døde Børn i Ægteskabet (indbefattet dødføede)?	Hvis flere Gange gift, anføres Oplysningerne udelukkende for sidste Ægteskab?	Denne Rubrik udfyldes ikke
8	9	10	11	12	13	14	15	16	17	18	19	20		

Regler.

1) Dette Skema udfyldes af Lejlighedens Indehaver den 5. November. Bebor Logerende, Husassistenter o. l. et til Lejligheden hørende Værelse, som er beliggende andetsteds i Bygningen udenfor den egentlige Lejlighed, paaføres de paagældende alligevel dette Skema sammen med Lejlighedens øvrige Beboere.

Bor der to Familier i Lejligheden, opføres begge Familier med en Linies Mellemrum paa Skemaet paa sædvanlig Vis, men for den indlogerede Familie tilføjes yderligere i Rubrik 2: »Indlogeret Familie».

2) Paa Skemaet opføres

dels A: Alle Personer, der paa Tællingsdagen er til Stede paa Tællingsstedet, selv om de har fast Bopæl andetsteds. Enhver Person »er til Stede» paa det Sted (i den Husstand, det Hotel, Skib o. s. v.), hvor han Natten mellem den 4. og 5. November har haft Natteleje, eller, hvis han ikke denne Nat har haft Natteleje (Personer paa Rejse m. v.), paa det Sted, hvor han først tager ind den 5. November. — Det bemærkes, at for de Personer, der har fast Bopæl andetsteds, oplyses den faste Bopæl i Rubrik 4, medens denne Rubrik lades ubesvaret af alle andre.

dels B: Alle Personer, der har fast Bopæl paa Tællingsstedet, selv om de ikke er til Stede paa Tællingsdagen; for saadanne Personer skrives »Nej» i Rubrik 5a og »fraværende» i

Rubrik 5b (ligesom det midlertidige Opholdssted saavidt muligt oplyses).

3) Skemaets Rubrikker udfyldes iøvrigt som nærmere angivet i Rubrikernes Overskrifter. — I Rubrikken for Erhvervet (14) maa det iagttages, at hver enkelt Livsstilling, Forretning m. m. angives. Det maa tydeligt kunne ses, baade hvilket Fag man arbejder i, og hvilken Stilling man indtager i Faget, f. Eks. Bankdirektør—Bankassistent (ikke Direktør eller Assistent alene) Skomagermester—Skomagersvend, Arbejdsmand ved Jordarbejde (ikke Arbejdsmand alene) o. s. fr.

Iøvrigt henvises til Rubrikens Overskrift, ogsaa med Hensyn til Erhvervsangivelsen for dem, der hovedsageligt lever af Formue, Understøttelser o. l., endvidere for forhenværende Næringsdrivende o. l., der baade maa angive deres forhenværende Livsstilling med vedføjet forhenværende, og hvad de nu lever af, samt for Medhjælpere i Landbruget. Se endvidere Skemaets Rubrik 15, hvori skal opføres Navnet og Adressen paa den Virksomhed, som Personer uden selvstændig Bedrift arbejder for, med nøjagtig Angivelse af Virksomhedens Art; altsaa f. Eks. Burmeister & Wains Maskinfabrik, Overgaden neden Vandet 9, Manufakturhandler G. Petersen, Nørregade 45, Gaardejer J. Hansen, Flemløse o. s. fr.

Cirkulære til samtlige Amtmænd.

For at muliggøre Tilvejebringelsen af et for Lovgivnings- og Administrationsarbejdet ønskeligt indgaaende Kendskab til Befolkningens Sammensætning med Hensyn til Livsstilling, Alder og Indtægtsforhold har Indenrigsministeriet anset det for paakrævet, at der — i Lighed med hvad der fandt Sted ved Folketællingen i 1921 — paa Folketællingslisterne af 5. November f. A. paaføres Oplysning om den ansatte Indtægt for alle de Personer, der er inddragne under Ligningen for Skatteaaret 1931—32, hvad enten de paagældende sættes i Skat eller ej. Navnlig maa ogsaa saadanne Skatteydere medtages, der paa Grund af, at deres skattepligtige Indkomst ligger under de i Statsskattelovens § 8 omhandlede skattefri Beløb, er forbigaaet ved Statsskatteansættelsen, men er blevet særligt ansat til Skat til Opholdskommunen, idet disse skal opføres med den Indkomst, der er lagt til Grund ved deres Ansættelse til Kommunen (altsaa uden Børnefradrag, Kildeartstillæg eller Nedsættelse efter Formue og Lejlighed).

Som Indkomst skal opføres den af Ligningsmyndigheden eller Skatteraadet ansatte Indkomst (Indkomstbeløbet i Rubrik 11 i »Mandtalssliste og Fortegnelse over den foreløbige Ansættelse af Indkomst og Formue») uden noget af de i Lov Nr. 149 af 10. April 1922 § 8 foreskrevne Fradrag og uden ekstraordinære Lempelser og Nedsættelser efter nævnte Lovs § 23, jfr. § 28, sidste Stykke, ligesom heller ikke Forhøjelser eller Nedsættelser, der foretages i Henhold til Reglerne om Ligning af Skat til Kommunen, kan tages i Betragtning.

Der er til dette Formaal optaget en Rubrik paa Folketællingslisterne (Rubrik 20), hvori den omhandlede Oplysning skal indføres for samtlige under Ligningen inddragne Personers Vedkommende. Folketællingslisterne vil til Udfyldning af denne Rubrik fra Det statistiske Departement blive tilstillet samtlige Kommuner, formentlig inden Udgangen af April Maaned d. A. Udfyldningen af Rubrikken foretages af de kommunale Ligningsmyndigheder, i Købstæderne af Ligningskommissionerne, paa Landet af Sogneraadene.

Ved at meddele foranstaaende skulde man tjenstligst anmode D'Hrr. Amtmænd om at ville tilstille Ligningsmyndighederne i hver Kommune Eksemplarer af nærværende Cirkulære med Anmodning om snarest muligt efter Folketællingslisternes Modtagelse at lade foretage Paaførelsen af den omhandlede Oplysning om Indkomsten efter nedenstaaende nærmere Regler og derefter snarest gørligt at tilbagesende samtlige modtagne Lister samt den nedenomhandlede Tillægsliste til Det statistiske Departement, Slotsholmsgade 10, København K.

Til Vejledning ved Udfyldelsen meddeles følgende nærmere Regler:

Samtlige paa den til Brug for Ligningen affattede kommunale Mandtalssliste for Skatteaaret 1931—32 opførte Personer identificeres med Personer paa Folketællingslisterne. Hvis en Person er opført paa Mandtalsslisten, men ikke paa Folketællingslisten, enten fordi han er flyttet, var midlertidig fraværende eller af anden Grund, opføres han paa den fra Departementet sammen med Folketællingslisterne fremsendte »Tillægsliste«, hvor det saa vidt muligt angives, hvorfor vedkommende ikke har kunnet findes paa Folketællingslisten.

For Personer, der findes paa Folketællingslisten, men som ikke findes paa Mandtalsslisten, skønt de efter deres Alder, Stilling og lign. maa antages at have selvstændig Indtægt, kan Indtægtsforholdene selvfølgelig ikke angives, men i Folketællingslistens Anmærkningsrubrik maa der saa vidt muligt angives Grunden til, at vedkommende ikke findes paa Mandtalsslisten. For Personer, der paa Folketællingslisten er betegne som »midlertidig nærværende« (jfr. Rubrik 4), og som ikke er hjemmehørende i Kommunen, gøres ingen nærmere Tilføjelse.

Iøvrigt maa Identificeringen gennemføres med største Omhu, idet der bl. a. tages Hensyn til, at samme Person, kan være opført med forskellig Bopæl i de to Sæt af Lister, med forskelligt Erhverv, med forskelligt Navn (Stavemaaden forskellig; Slægtsnavn det ene Sted, Omgangsnavn det andet Sted eller lignende) eller andre Forskelligheder. Alle utvivlsomme Fejl i Folketællingslisterne, navnlig med Hensyn til Alder og Stilling, bedes rettede.

De paa Mandtalsslisten opførte Erhvervsskatteydende, der ikke har Bopæl i Kommunen, saavel som alle Dødsboer, Selskaber og Foreninger lades ganske ude af Betragtning.

Ved Indsendelsen af Folketællingslisterne meddeler Ligningsmyndighederne, om Skatteraadets Arbejde med Ligningen for den paagældende Kommune var tilendebragt, da Udfyldningen af Listerne foretoges, eller om der endnu var Ansættelser til Indkomst, der ikke var endelig afgjorte, og som derfor er indførte i Listerne med Forbehold af senere Ændring.

Det bemærkes, at det efter Loven gældende Forbud mod, at Offentliggørelse af Skattelister eller Skatteansættelsen eller nogen Del deraf finder Sted, ogsaa kommer til at gælde for Folketællingslisterne, naar Oplysningerne om Indkomst og Formue er paaført dem, og at der derfor maa træffes Forholdsregler mod, at uvedkommende faar Adgang til dem, ligesom der maa paalægges enhver, der beskæftiges ved Udfyldningsarbejdet, absolut Diskretionspligt (jfr. Lov Nr. 149 af 10. April 1922 § 44).

Et Antal Eksemplarer af nærværende Cirkulære følger hoslagt.

Indenrigsministeriet, den 21. April 1931.

Bertel Dahlgaard

Ulrich

Det egentlige Danmark.

I. Befolkningens Størrelse og Tilvækstforhold.

a. Mænd og Kvinder.

Den faktiske (tilstedeværende) Befolkning i det egentlige Danmark udgjorde ved Folketællingen den 5. November 1930: 3 550 656 mod 3 434 555 ved Tællingen i 1925 og 3 267 831 ved Tællingen i 1921. Tilvæksten i Tællingsperioden 1921—25 var saaledes 166 724, men i Tællingsperioden 1925—30 kun 116 101 og saaledes betydelig større i Tiaarsperiodens første Halvdel end i den sidste. Den gennemsnitlige aarlige Tilvækstprocent bliver da ogsaa 1,05 pCt. p. a. for 1921—25 mod kun 0,67 for 1926—30.

Opgøres Befolkningstilvækstens Fordeling paa de to Hovedposter: Fødselsoverskud (Fødsler ÷ Dødsfald) og Vandringsoverskud (Indvandring ÷ Udvandring), finder man for de to Femaar 1921—25 og 1926—30 følgende Tal, der dog omfatter de paagældende Kalenderaar i deres Helhed og ikke Tællingsperioderne.

	Fødsels- overskud	Vandrings- overskud	Til- sammen
1921—25.....	184 530	÷ 9 802	174 728
1926—30.....	144 447	÷ 28 749	115 698
1921—30...	328 977	÷ 38 551	290 426

Langt den væsentligste Del af Nedgangen i Befolkningstilvæksten skyldes altsaa Nedgangen i Fødselsoverskudet; men tillige har Udvandringsoverskudet i 1926—30 været større end i det foregaaende Femaar, jfr. følgende Oversigt:

	Udvandrings-Overskud.			
	Mænd	Kvinder	Tils.	gsntl. aarlig
1901—05.....	27 748	11 873	39 621	7 924
1906—10.....	19 778	5 470	25 248	5 050
1911—15.....	16 997	1 089	18 086	3 617
1916—20.....	÷ 6 924	÷ 11 559	÷ 18 483	÷ 3 697
1921—25.....	10 771	÷ 969	9 802	1 960
1926—30.....	18 977	9 772	28 749	5 750

Efter at Udvandringen for store Grupper af Befolkningen næsten helt var standset i Krigsaarene, kom den først efterhaanden i Gang igen i Efterkrigsaarene og har alt i alt spillet større Rolle i 1926—30 end i 1921—25. Opløser man imidlertid i Enkeltaar, vil man se, at denne Bevægelse allerede inden Udgangen af Femaaret 1926—30 igen begyndte at ebbe ud, nu paa Grund af Indvandringsrestriktionerne og Konjunkturomslaget særlig i Nordamerika, jfr. følgende Tal, der angiver Aarenes Fødselsoverskud og Indvandringsoverskud i Promille af Aarenes Middelfolketal i Tiden fra 1911—1930:

	Mænd			Kvinder			Begge Køn		
	Fødsels- overskud	Vandrings- overskud	Ialt Overskud	Fødsels- overskud	Vandrings- overskud	Ialt Overskud	Fødsels- overskud	Vandrings- overskud	Ialt Overskud
1911.....	14,0	÷ 3,4	10,6	12,5	÷ 0,8	11,7	13,2	÷ 2,1	11,1
1912.....	14,8	÷ 3,6	11,2	12,5	÷ 0,8	11,7	13,6	÷ 2,2	11,4
1913.....	14,1	÷ 3,6	10,5	12,1	÷ 0,9	11,2	13,1	÷ 2,2	10,9
1914.....	13,8	÷ 1,8	12,0	12,3	—	12,3	13,0	÷ 0,9	12,1
1915.....	12,4	—	12,4	10,4	1,7	12,1	11,4	0,9	12,3
1916.....	11,9	1,3	13,2	10,2	1,4	11,6	11,0	1,4	12,4
1917.....	11,4	0,7	12,1	9,6	1,0	10,6	10,5	0,8	11,3
1918.....	12,3	0,4	12,7	10,0	1,1	11,1	11,1	0,8	11,9
1919.....	10,9	1,2	12,1	8,3	2,1	10,4	9,6	1,7	11,3
1920.....	13,7	1,1	14,8	11,3	1,8	13,1	12,5	1,5	14,0
1921.....	14,2	÷ 1,1	13,1	11,7	0,2	11,9	13,0	÷ 0,4	12,6
1922.....	11,8	÷ 0,6	11,2	9,0	0,3	9,3	10,4	÷ 0,1	10,3
1923.....	12,1	÷ 2,3	9,8	10,0	÷ 0,2	9,8	11,0	÷ 1,2	9,8
1924.....	11,6	÷ 1,7	9,9	9,5	0,2	9,7	10,5	÷ 0,7	9,8
1925.....	11,2	÷ 0,8	10,4	9,2	—	9,2	10,2	÷ 0,4	9,8
1926.....	10,5	÷ 2,0	8,5	8,5	÷ 0,9	7,6	9,5	÷ 1,5	8,0
1927.....	9,1	÷ 3,1	6,0	7,0	÷ 1,1	5,9	8,0	÷ 2,1	5,9
1928.....	9,6	÷ 2,6	7,0	7,6	÷ 1,4	6,2	8,6	÷ 2,0	6,6
1929.....	8,3	÷ 2,0	6,3	6,4	÷ 1,3	5,1	7,3	÷ 1,6	5,7
1930.....	8,8	÷ 1,4	7,4	7,2	÷ 0,7	6,5	7,9	÷ 1,1	6,8

Resultatet af disse Bevægelser har, som det vil ses, været, at den mandlige Befolkning i praktisk taget alle de her omhandlede Aar er vokset relativt stærkere end

den kvindelige Befolkning, hvad der igen har medført en Stigning i Mandsprocenten for hele Befolkningen fra 48,5 pCt. i 1911 til 48,9 pCt. i 1930.

b. By- og Landbefolkningen.

Som nævnt i Forordet er der i en tidligere udsendt Publikation gjort Rede for Folkemængdens Fordeling efter de enkelte administrative Omraader. I nærværende Tabelværk vil der kun lejlighedsvis blive gjort Brug af mindre, territoriale Fordelinger. Dog har man i Tabelafdelingens Tabel II opgjort Befolkningens Fordeling efter Alder særskilt for hver Amtsrads-kreds. Bortset herfra og fra den nedenfor omtalte Opgørelse af Erhvervsfordelingen i hver af Landets Kommuner indskrænker de geografiske Inddelinger, for hvilke der gives Oplysninger i nærværende Tabelværk, sig hovedsagelig til Delingen mellem By- og Landbefolkningen; medens man her tidligere alene opererede med den ogsaa i en Mængde andre Forbindelser hyppigt anvendte Tredeling 1) Hovedstaden, 2) Provinsbyerne og 3) Landdistrikterne, har man imidlertid ved Bearbejdelsen af Folketællingsmaterialet af 1930 fundet det nødvendigt at foretage denne Bearbejdelse ikke blot med Hensyntagen til den nævnte sædvanlige Tredeling, men yderligere at udarbejde de for disse Dele hidtil foretagne Opgørelser over Befolkningens Fordeling efter Køn, Alder, ægteskabelig Stilling, Erhverv og Indkomst m. v. særskilt ogsaa for de af Landdistrikternes Omraade udskilte bymæssigt bebyggede Dele: Forstæder og Stationsbyer, for hvilke der hidtil kun har foreligget summariske Opgørelser af Folkemængden.

Denne Inddeling er foretaget i nøje Overensstemmelse med den, der allerede foreligger i »Folketællingshæftet« for 1930, og vedrører derfor alene Befolkningens mængde, hvorimod den ikke som den administrative Inddeling af Landet angaar territoriale Grænser, der kan genfindes i Marken.

Denne Omstændighed vil, naar Sammenligninger med tilsvarende fremtidige Opgørelser ønskes foretaget, medføre visse Vanskeligheder; paa den anden Side maa Ulemperne herved anses for at være mindre end dem, der vilde fremkomme, om man alene holdt sig strengt til den administrative Inddeling i Købstadskommuner og Sognekommuner. De første er forlængst ophørt med at vokse i samme Tempo som de virkelige Bysamfund, i hvilke de stadig danner Kernen. Den egentlige Tilvækst i disse Bysamfund foregaar, naar en Tilvækst i det hele findes i nogen betydende Grad, for den aller væsentligste Del i Købstædernes Forstæder, og forsaavidt man ved en Inddeling af Befolkningen i en Bybefolkning og Landbefolk-

ning tillige tilsigter en tilsvarende Deling mellem Byerhverv og Landbrug, vil selv en Overføring af Forstadsbefolkningen til Byernes Gruppe ikke engang være tilstrækkelig, fordi de bymæssige Bebyggelser, der uden Tilnytning til allerede bestaaende Købstadssamfund er vokset frem i Landdistrikterne, efterhaanden ogsaa omfatter en saa stor Folkemængde, at der særlig ved en Opgørelse af Erhvervsfordelingen heller ikke kan ses bort fra disse.

Da Trafikmidlerne imidlertid stadig er i Udvikling, og de Muligheder for Samkvem, der betinges af denne Udvikling, dermed ogsaa stadig øges, synes det ikke utænkeligt, at den Tendens til tættere Bebyggelse, der tidligere var betinget enten af allerede bestaaende Bysamfund eller specielt af nye Jernbanelinier, vil blive udsat for en Afsvækkelse og afløses af en Tendens til Spredning af Byerhvervene udover ellers rene Landdistrikter, en Tendens, hvis Eksistens allerede Tællingsresultaterne af 1930 antyder, og som, hvis den viser sig mere varig, efterhaanden vil gøre det vanskeligt at udskille større Dele af Landet som rene Landdistrikter.

For ogsaa at tage Hensyn til de Muligheder, en saadan Udvikling kan rumme, har man ikke blot udarbejdet Erhvervsfordelingen særskilt for hver af de ovennævnte Dele af Landet, men tillige udarbejdet Befolkningens Fordeling paa Hovederhvervsgrupper for hver enkelt af Landets Kommuner, svarende til den i Forbindelse med Folketællingen i 1906 udarbejdede (Befolkningens Erhvervsfordeling efter Folketællingen 1906, Stat. Medd. 4. R., 28. Bd., 5. Hæfte). Resultaterne af denne særlige Opgørelse er meddelt i Tabelafdelingens Tabel VIII og omtales nærmere nedenfor Side 47*.

Den Folkemængde, der omfattes af de efter foranstaaende Bemærkninger benyttede »Hovedlandsdele«, fremgaar for hver Amtsrads-kreds af Tabel 1 og beløber sig i det hele til følgende:

	Mænd	Kvinder	Tils.
1. Hovedstaden	348 706	422 462	771 168
2. Hovedstadens Forstæder . .	12 748	12 535	25 283
3. Provinsbyerne	369 656	418 086	787 742
4. Provinsbyernes Forstæder .	58 787	62 313	121 100
5. Bymæssige Bebyggelser . . .	188 515	199 002	387 517
6. Bybefolkning	978 412	1 114 398	2 092 810
7. Landdistrikterne	757 894	699 952	1 457 846
8. Hele Landet	1 736 306	1 814 350	3 550 656

Ved Sammenligning med Resultaterne fra tidligere Tællinger, og ved hvilke den under 2., 4. og 5. anførte Folkemængde maa henregnes til Landdistrikterne, ligesom Befolkningen i Gentofte Kommune først fra og med

Tabel 1. Administrative og statistiske Omlægninger.

	Folketal $\frac{1}{2}$ 1921			Folketal $\frac{5}{11}$ 1930		
	Mænd	Kvinder	Tils.	Mænd	Kvinder	Tils.
a. Administrative Omlægninger fra Landdistrikterne til Købstæderne, 1. Februar 1921—5. November 1930.						
1. Skelskør Landdistrikt (indlemmet i Skelskør fra 1. April 1922)	16	18	34	61	55	116
2. Halskov Huse m. m. (indlemmet i Korsør fra 1. April 1922).....	452	456	908	670	770	1 440
3. Allinge-Sandvig Landdistrikt (indlemmet i Allinge-Sandvig fra 1. April 1923)	102	112	214	225	153	378
4. Næstved Skt. Mortens Landdistrikt (indlemmet i Næstved fra 1. Oktober 1923)	376	386	762	390	375	765
5. Næstved Skt. Peders Landdistrikt (indlemmet i Næstved fra 1. Oktober 1924)	122	116	238	136	134	270
6. Dele af Middelfart Landdistrikt (indlemmet i Middelfart fra 1. April 1925)	74	81	155	90	94	184
7. Dele af Skive Landsogn-Resen (indlemmet i Skive fra 1. April 1925).....	862	935	1 797	1 301	1 364	2 665
8. Dele af Tved Kommune (indlemmet i Svendborg fra 1. April 1926).....	—	—	—	57	61	118
9. Bygholm Hdg. i Hatting Sogn (indlemmet i Horsens fra 1. Oktober 1927)	50	70	120	60	70	130
10. Dele af Dalby Kommune (indlemmet i Kolding fra 1. April 1929).....	—	—	—	2 599	2 968	5 567
11. Dele af Harte-Bramdrup, Vonsild og Seest Kommune (indlemmet i Kolding fra 1. April 1930)	931	1 082	2 013			
12. Kolding Købstads Landdistrikt (indlemmet i Kolding fra 1. April 1930)...	593	800	1 393			
Tilsammen...	3 578	4 056	7 634	5 589	6 044	11 633
b. Statistiske Omlægninger.						
Landkommunen Gentofte medtaget under Hovedstaden	14 761	19 690	34 451	20 185	27 663	47 848

Tællingen i 1921 henregnedes under Hovedstaden, maa det endnu erindres, at der i de enkelte Tællingsperioder ogsaa foregaar administrative Omlægninger, der overfører en ikke ubetydelig Folkemængde sædvanligvis fra Landbefolkningen til Bybefolkningen (Oprettelse af nye Købstadskommuner eller Indlemmelser i allerede eksisterende). Til Oversigt over de vigtigste af de fra 1921 til 1930 foretagne Omlægninger anføres hosstaaende Tabel 1, i hvilken man saa nøjagtigt som det efter de paa de enkelte Tællingsskemaer gjorte Notater har været muligt, har opgjort de omhandlede Omraaders Befolkning ved hver af Tællingerne i 1921 og 1930. Bortset fra Gentofte drejede det sig i den sidst forløbne Tællingsperiode om Omraader, der i

1921 havde en Befolkning paa 7 600 Mennesker, og dengang indgik under Landdistrikterne, men i 1930 en Folke­mængde paa 11 600, der nu indgaar under Købstæderne.

I Tilslutning til denne Redegørelse skal endelig i Tabel 2 meddeles Resultatet af en Beregning vedrørende de 3 Hovedlandsdeles Vækst i Aarene fra 1921 til 1931. Ved denne Beregning er Gentofte i alle Aarene henregnet til Hovedstaden, medens der ellers er taget Hensyn til de i Tiden fra 1921 til 1931 faktisk foretagne administrative Omlæggelser. Beregningen er iøvrigt foretaget med Støtte i de i Statistisk Aar­bog for København, Frederiksberg og Gentofte Kommune 1933 offentliggjorte Tal for Hovedstadens Folketal hvert Aars 1. Februar.

Tabel 2. Beregnede Folketal ved Begyndelsen af hvert af Aarene 1921—1931.

	Mænd				Kvinder				Mænd og Kvinder, tilsammen			
	Hovedstaden	Provinsbyerne	Landdistrikterne	Hele Landet	Hovedstaden	Provinsbyerne	Landdistrikterne	Hele Landet	Hovedstaden	Provinsbyerne	Landdistrikterne	Hele Landet
1921....	317 900	338 000	934 000	1 589 900	382 000	379 300	913 300	1 674 600	699 900	717 300	1 847 300	3 264 500
1922....	319 700	341 700	949 600	1 611 000	384 800	383 700	926 200	1 694 700	704 500	725 400	1 875 800	3 305 700
1923....	324 300	344 500	960 300	1 629 100	390 900	386 400	933 300	1 710 600	715 200	730 900	1 893 600	3 339 700
1924....	328 700	346 700	969 700	1 645 100	396 900	389 500	941 000	1 727 400	725 600	736 200	1 910 700	3 372 500
1925....	329 600	349 500	982 300	1 661 400	398 700	393 400	952 200	1 744 300	728 300	742 900	1 934 500	3 405 700
1926....	331 600	353 700	993 400	1 678 700	401 500	398 200	960 800	1 760 500	733 100	751 900	1 954 200	3 439 200
1927....	334 600	357 200	1 001 100	1 692 900	405 200	402 600	966 000	1 773 800	739 800	759 800	1 967 100	3 466 700
1928....	337 200	359 800	1 006 100	1 703 100	408 400	406 200	969 600	1 784 200	745 600	766 000	1 975 700	3 487 300
1929....	340 800	362 600	1 011 700	1 715 100	412 700	409 700	973 000	1 795 400	753 500	772 300	1 984 700	3 510 500
1930....	345 300	364 800	1 015 900	1 726 000	418 300	412 200	974 100	1 804 600	763 600	777 000	1 990 000	3 530 600
1931....	349 400	371 800	1 017 500	1 738 700	424 200	420 900	971 100	1 816 200	773 600	792 700	1 988 600	3 554 900

II. Fordelingen efter Alder og ægteskabelig Stilling.

a. Forskydninger i Aldersfordelingen.

Fordelingen efter Alder og ægteskabelig Stilling er udarbejdet for hver af Hovedstadens tre Kommuner, for hver af Landets Købstæder og Flækker samt hvert Amt særskilt i de tre Dele: Forstadsbebyggelser, bymæssige Bebyggelser og rene Landdistrikter. Paa Grundlag heraf er Befolkningens Fordeling efter Alder ved Tællingen den 5. November 1930 udførligt fremstillet i Tabel II a i eetaarige Aldersklasser for hver af Landets Hoveddele: Hovedstaden, Hovedstadens Forstæder, Provinsbyerne, Provinsbyernes Forstæder, bymæssige Bebyggelser og rene Landdistrikter. I Tabel II b er dernæst med delvis Benyttelse af større Aldersklasser fremstillet Aldersfordelingen for hvert af Landets Amter særskilt i de fire Dele: Byer, Forstæder, bymæssige Bebyggelser og rene Landdistrikter.

Til Oversigt over Udviklingen fra 1921 til 1930 finder man følgende Fordeling, hvor der til yderligere Belysning af Forskydningerne er anført Tallene for 1901 og 1911¹⁾.

Alder	1930	1921	1911	1901
	pCt.	pCt.	pCt.	pCt.
Under 15 Aar	27,5	31,2	33,6	33,9
15—20 —	9,2	9,6	9,3	9,7
20—65 —	56,0	52,4	50,5	49,7
over 65 —	7,3	6,8	6,6	6,7
Tilsammen	100,0	100,0	100,0	100,0

Allerede i 1921 saa man paa Grund af Krigsaarenes lave Fødselshyppighed en Ændring i den jævne Udvikling af Befolkningens Sammensætning efter Alder, der karakteriserede Aarene før Krigen; men det særlig store Fald i Fødselshyppigheden i Tiaaret 1921—30 har bevirket en endnu kraftigere Forskydning i Befolkningens Aldersfordeling.

I 1930 var kun ca. 27 pCt. af Befolkningen under 15 Aar (Barnealderen) mod 31 pCt. i 1921. Ogsaa i Gruppen 15—20 Aar (Uddannelsesalderen) var der forholdsvis færre Personer end sidst. Til Gengæld udgør Aldersgruppen 20—65 Aar (den produktive Aldersklasse) nu 56 pCt. mod 52 pCt. i 1921; ligeledes er der en Fremgang i de »Gamle« Andel fra 6,8 pCt. til 7,3 pCt.

Et samlet Overblik over disse Forskydninger i Aldersfordelingen giver hosstaaende Figur 2, der viser Befolk-

¹⁾ At Sønderjylland ikke indgaar i Tallene for 1901 og 1911 faar i denne Forbindelse praktisk taget ingen Betydning; i 1921 var saaledes de tilsvarende Procenter for de fire Aldersklasser eksklusive Sønderjylland: 31,2, 9,5, 52,5 og 6,8.

ningens Alderssammensætning i Form af en Pyramide. Den helt sorte Figur er Fordelingen i 1930, og de hvide Felter viser, hvorledes Fordelingen saa ud 1921. Heraf fremgaar umiddelbart, at den faldende Fødselshyppighed har medført en Udhulning ved Pyramidens Fod, idet det normale vilde være en bred Basis og en jævn Aftagen opefter; samtidig er Pyramiden blevet bredere opefter og viser som Helhed flere Voksne, færre Børn.

For begge Køn under eet fremgaar Aldersfordelingen af Figur 1, hvor den stærkt optrukne Kurve angiver Befolk-

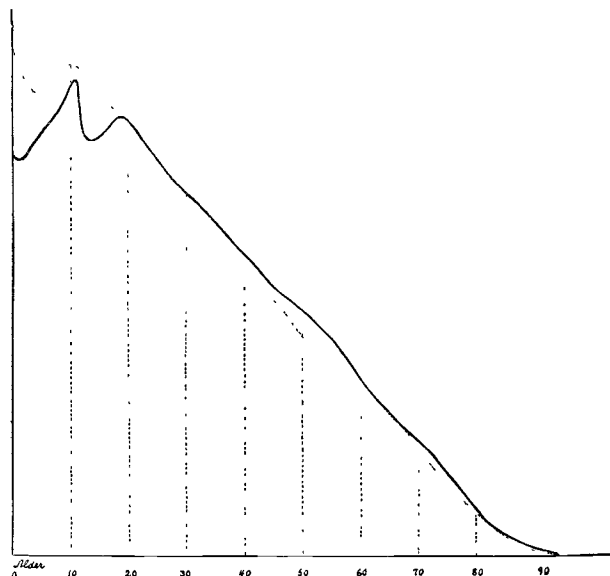

Fig. 1.

ningens Aldersfordeling i 1930, den punkterede Fordelingen i 1921. Kurverne er tegnet saaledes, at hele Arealet mellem Kurve og Abscisseakse er det samme for begge Aarene. Iøvrigt er Betydningen af Kurverne den sædvanlige. Den Brøkdæl, som Arealet mellem Kurve, Abscisseakse og to Ordinatorer udgør af hele Arealet, angiver hvor stor en Del af Befolkningen, der findes i det ved de to Ordinatorer betegnede Aldersinterval.

Ogsaa heraf ses det tydeligt, at 1930-Kurven i alle Barnealderne forløber væsentlig lavere end 1921-Kurven og ligger til Gengæld overalt højere i de voksne Aldersaar. Ligesom den ovenfor omtalte Alderspyramide under normale Forhold vilde udvise en jævn Aftagen opefter, vilde det normale for den her betragtede Alderskurve være et jævnt Fald med voksende Alder; dette vilde i alle Tilfælde gælde ubetinget, naar det aarlige Fødselstal holdt sig konstant og Vandringerne var tilstrækkelig smaa. Men i de fremstillede Kurver genspejles Fødselshyppighedens stærke Nedgang i Aarene 1914—19 og 1922—30,

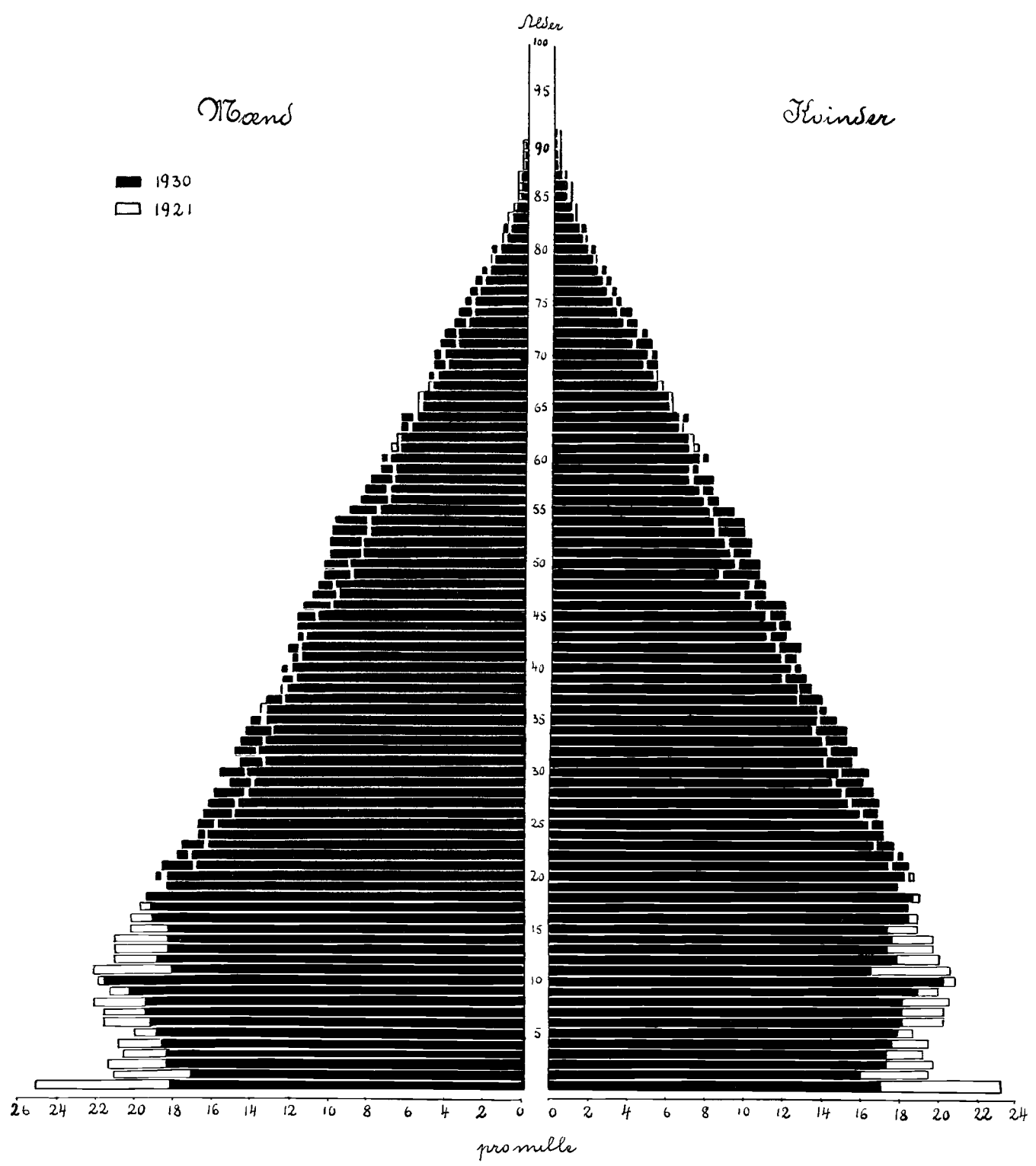

Fig. 2.

ligesom det Toppunkt, 1930-Kurven udviser omkring Tiaarsalderen, illustrerer de særlig store Fødselskuld fra 1920 og 1921.

Denne »Pukkel« paa Alderskurven er saa kraftig, at man ved fremtidige Opgørelser over Befolkningens Aldersfordeling vil kunne iagttage den paa stadig højere Alderstrin.

Det Fald i Fødselshyppigheden, der har medført denne Reduktion i Barnealdrenes relative Omfang, fremgaar af følgende Tabel.

Fødselshyppigheden 1921—30
pr. 1 000 Indbyggere.

1921.....	24,0
1922.....	22,2
1923.....	22,3
1924.....	21,8
1925.....	21,0
1926.....	20,5
1927.....	19,6
1928.....	19,6
1929.....	18,6
1930.....	18,7

Nedgangen i Antallet af Børn (under 15 Aar) er saa stærk, at der, skønt det samlede Folketal er vokset med 280 000 Personer, eller omtrent 9 pCt., endog absolut set har været en Tilbagegang i Børneantallet paa 43 000; udtrykt paa anden Maade vil dette sige, at den voksne Befolkning i Tiaaret er steget en Del stærkere end hele Folketallet.

Før den produktive Aldersklasse 20—65 Aar var der som før nævnt en Stigning, og man faar af nedenstaaende Tabel et tydeligt Indtryk af, at det drejer sig om en særlig stor Tilvækst; den viser denne Aldersklasses Andel af Befolkningen helt tilbage til 1860.

Af 1 000 Personer af hvert Køn hørte til Aldersklassen 20—65 Aar.

Aar	Mænd	Kvinder
1860.....	519	522
1870.....	511	520
1880.....	505	518
1890.....	482	502
1901.....	487	506
1911.....	495	515
1921.....	515	532
1930.....	553	566

Det før Aarhundredskiftet stadig voksende Fødselsoverskud medførte, at den produktive Aldersklasses Andel af Befolkningen stadig var faldende; ogsaa Udvandringen reducerede Antallet netop i denne Gruppe. Fra 1901 er der derimod indtraadt en Vending, og denne Tendens har siden fortsat sig stadig stærkere; i 1921 var saaledes

hele Nedgangen ophævet, og Aldersklassen udgjorde praktisk taget den samme Andel af Befolkningen som i 1860. Den yderligere Stigning, der er sket fra 1921 til 1930, er som det fremgaar af ovenstaaende Tabel stærkere end noget tidligere Tiaar har udvist.

Da saaledes den produktive Aldersklasse er vokset, og Børneantallet faldet, maa man faa et endnu tydeligere Billede frem af den skete Ændring, dersom man som et summarisk Udtryk for »Forsørgerbyrden« beregner, hvor mange Gamle og Børn, der gennemsnitlig svarer til hver Person i den produktive Aldersklasse.

Før hver 100 Personer i den produktive Aldersklasse findes flg. Antal Børn og Gamle

	1930	1921	1911	1901
Børn og Unge (under 20 Aar)	66	78	85	88
Gamle (over 65 Aar)	13	13	13	13
Tilsammen...	79	91	98	101

Udtrykt paa denne summariske Maade skulde saaledes »Forsørgerbyrden« være væsentlig mindre nu end i 1921, men Nedgangen falder udelukkende paa de Unge; det er bemærkelsesværdigt, at de gamles Andel har holdt sig konstant lige siden Aarhundred-Skiftet paa 13 pr. 100 Personer i produktiv Alder.

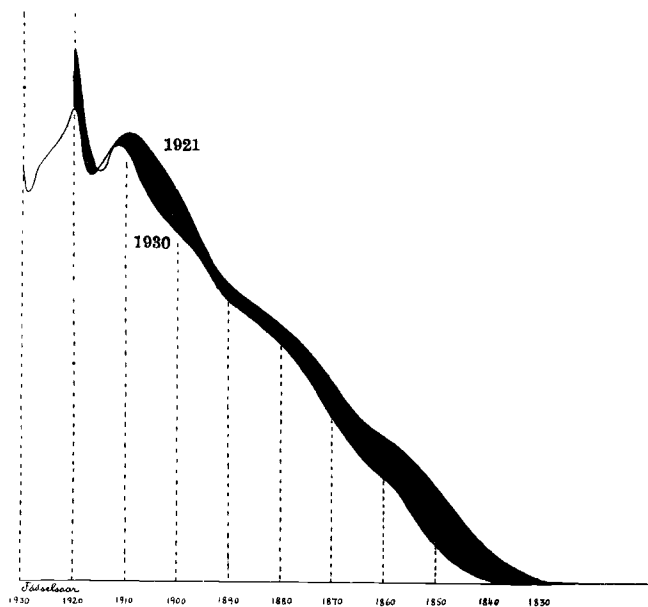

Fig. 3.

Til Belysning af den samlede Virkning af de Forandringer, som Fødsler, Dødsfald og Vandringer frembringer i Aldersfordelingen, kan Figur 1 ikke anvendes. I Fig. 3 er derimod indtegnet to Kurver, der viser, hvor-

Tabel 3. Dødsfald og Vandringer 1921—30 i de enkelte Generationer.

Fødselsaar	Mænd					Kvinder				
	Generationernes Størrelse		Forskell	Heraf		Generationernes Størrelse		Forskell	Heraf	
	1921	1930		Døde	Udvan-drede	1921	1930		Døde	Udvan-drede
1911—1920.....	342 700	330 700	12 000	6 900	51 00	336 700	326 700	10 000	6 000	4 000
1901—1910.....	326 500	297 400	29 100	7 700	21 400	324 500	313 000	11 500	8 000	3 500
1891—1900.....	256 300	244 800	11 500	7 700	3 800	278 600	266 000	12 600	9 300	3 300
1881—1890.....	211 000	201 200	9 800	9 100	700	229 100	216 300	12 800	11 000	1 800
1871—1880.....	173 800	159 800	14 000	13 800	200	183 800	167 900	15 900	14 800	1 100
1861—1870.....	125 900	103 900	22 000	22 100	÷ 100	139 800	117 500	22 300	22 900	÷ 600
1851—1860.....	92 600	58 300	34 300	35 300	÷ 1 000	106 900	68 800	38 100	39 500	÷ 1 400
1841—1850.....	48 000	14 500	33 500	33 500	»	57 400	18 500	38 900	39 500	÷ 600
1831—1840.....	12 400	800	11 600	11 600	—	16 500	1 200	15 300	15 300	—
1821—1830.....	700	—	700	700	—	1 300	—	1 300	1 200	100
Før 1820.....	—	»	—	—	»	—	»	—	—	»
I alt...	1589 900	1411 400	178 500	148 400	30 100	1674 600	1495 900	178 700	167 500	11 200

ledes den mandlige Befolkning i 1921 og 1930 fordelte sig efter Fødselsaar. I Modsætning til Fig. 1 har de to Kurver nu ikke samme Areal, men derimod Arealer, der forholder sig som de betragtede Befolkningsgruppers Størrelse. Den mellem Kurverne beliggende sorte Strimmel fremstiller saaledes det Netto-Svind, som Død og Vandring i Aarene 1921—30 har medført, og da disse Faktorer virker med vidt forskellig Styrke paa de enkelte Alderstrin, bliver denne Strimmel ogsaa af forskellig Bredde for de enkelte Fødselsaar. For de Generationer, der er født efter 1921, gælder særlige Forhold, der ikke paa samme Maade som for alle de øvrige Generationer lader sig fremstille i Figuren.

Som nævnt angiver den sorte Strimmel Svindets Nettostørrelse. I de Aldersklasser, hvor der har været et Indvandringsoverskud, vil Afgangen ved Dødsfald altsaa faktisk have været større end Nettosvindet. Det maa derfor undersøges, hvor meget af det i hele Tiaaret 1921—30 konstaterede Svind i de enkelte Generationer, der skyldes Død, og hvormed der skyldes Vandring. En saadan Beregning lader sig gennemføre for de enkelte Aargange, naar man blot indskrænker sig til at opgøre det efter Køn, men derimod ikke efter andre Delinger (f. Eks. Ægtestilling, Erhverv, Opholdssted o. s. v.).

En nærmere Redegørelse for Fremgangsmaaden er meddelt i Tabelværket om Ægteskaber, Fødte og Døde i Aarene 1916—20 (Stat. Tabelværk 5. Rk. Litra A. Nr. 15, Side 68*f.), idet den omtalte Beregning ogsaa har dannet Udgangspunktet for Konstruktionen af Dødelighedstavlerne for Perioden 1926—30. Medens man derfor, saavel

hvad denne Beregning som dens Resultater angaar, iøvrigt skal henvise til det anførte, skal i ovenstaaende Tabel 3 meddeles et Sammendrag for Aldersklasser paa 10 Aar, der viser, hvorledes hele Tiaarets Svind i de Generationer, der fandtes her i Landet i 1921, fordeler sig paa Dødsfald og Vandringer.

Af Tabel 3 fremgaar det, at det kun er i de yngre Aldersklasser, og i Særdeleshed i 20—30 Aars Alderen, der er Tale om et Udvandringsoverskud, hvorimod der i de ældre Aldersklasser i Løbet af Tiaaret har været flere Indvandrede end Udvandrede.

Den sorte Strimmel i Fig. 3 har tydelige Bredninger i Generationerne 1900—1910 (20—30 Aars Alderen) og i Generationerne fra før 1860. De sidste er nu gamle (over 70 Aar), og den stærke Afgang i disse er begrundet ved deres høje Dødelighed, idet det, som det ses af Tabel 3, her ikke er Udvandring, der har udtyndet Generationerne. For de førstnævnte (1900—1910) er Dødeligheden mange Gange mindre end de gamles, og Svindet i disse Generationer skyldes derfor overvejende Udvandring; taget under eet har Vandringer i disse Aldre bortført ca. tre Gange saa mange som Dødsfaldene.

Som Supplement hertil kan endelig meddeles omstaaende Tabel 4 vedrørende den gradvise Forskydning i Aldersfordelingen fra Aar til Aar, der ved den foran nævnte Beregning er fremgaaet som Resultat af de i Tiaaret 1921—31 herskende Fødsels-, Dødeligheds- og Vandringsforhold. Tabellen giver Aldersfordelingen paa 5-aarige Aldersklasser ved Begyndelsen af hvert af Aarene 1921—31 for hele Landet under eet og særskilt for Mænd

I Dødelighedsstatistikken friger man sig fra saadanne forstyrrende Momenter, ved at beregne, hvorledes Aldersfordelingen vilde være i en Befolkning, i hvilken der hvert Aar fødtes det samme Antal Børn, hvor der hverken var Ind- eller Udvandring, og hvor Dødeligheden paa alle enkelte Aldre stadig var den samme. En saadan Befolkning, der kaldes stationær, bliver af konstant Størrelse, og da alle Generationer uddør paa samme Maade, vil dens Aldersfordeling altid have en ved den givne Dødelighed direkte bestemt Form, der er identisk med den Overlevelsestavle, efter hvilken de enkelte Generationer uddør.

Denne stationære Tilstand kan man ogsaa opfatte som den Grænseform, mod hvilken Befolkningens Aldersfordeling, som den er i Dag, efterhaanden vilde tendere, hvis Dødeligheden paa alle enkelte Aldersklasser blev ved at holde sig uforandret og Fødselstallet faldt netop saa meget, at der blev Ligevægt mellem Fødte og Døde.

Heraf fremgaar det, at denne stationære Tilstand kun er et specielt Tilfælde af en i Ligevægt værende Befolkning. Man kunde nemlig stille det Spørgsmaal: Hvorledes vilde Aldersfordelingen blive i Befolkningen, hvis ikke alene Dødeligheden paa alle enkelte Aldersklasser men ogsaa Fødselshyppigheden holdt sig konstant, forstaaet paa den Maade, at Kvinder i en given Alder stadig fødte det samme Antal Børn. Som paavist af Sharpe og Lotka [og nærmere omtalt i Statistisk Tabelværk V. Række, Litra A, Nr. 16: Folketællingen 1. Febr. 1921, Side 24* og fig.] vil en Befolkning af denne Art ogsaa faa en ganske bestemt Aldersfordeling; der kan i en saadan Befolkning være Fødselsoverskud og derfor et stadig stigende Antal Personer i hver Aldersklasse, men de enkelte Aldres relative Andel af hele Folketallet forbliver stadig den samme. Ogsaa Ind- og Udvandring kan finde Sted, naar blot Vandringsintensiteterne paa hvert Alderstrin fra Tid til anden holder sig uforandret. En saadan Befolkning kaldes stabil.

Paa samme Maade som Overlevelsestavlen er en særlig overskuelig Maade at sammenstille de paa et givet Tidspunkt i de enkelte Aldersklasser herskende Dødelighedsforhold, saaledes vil den stabile Befolkningens Aldersfordeling paa simpel Maade illustrere den samlede Virkning af de bestaaende Dødeligheds-, Frugtbarheds- og Vandringsintensiteter.

Da Antallet af fødte og døde i den stabile Befolkning vokser i samme Forhold som hele Befolkningen, vil de summariske Tal for Fødselshyppighed og Dødelighed blive konstante, men i Almindelighed ikke lige store. Forskellen mellem disse to Hyppigheder giver — naar det forudsættes, at der ikke er Vandringer — den Kvotient,

med hvilken den stabile Befolkning aarlig vil vokse eller aftage. Først gennem en Beregning af den til de faktiske Befolkningsforhold svarende stabile Befolkning, kan man derfor blive klar over, om de Tilstande m. H. t. Dødelighed og Frugtbarhed, der hersker paa et givet Tidspunkt, i Realiteten er Udtryk for en Befolkning i Vækst, Stagnation eller Tilbagegang, hvilket vil vise sig derved, at den aarlige Tilvækstrate i den stabile Befolkning bliver henholdsvis positiv, Nul, eller negativ.

Som nærmere paavist i Tabelværket om Folketællingen 1921, Side 27* bestemmes den aarlige Tilvækstrate α i den stabile Befolkning af Ligningen:

$$Q(\alpha) = \int_0^{\infty} e^{-\alpha x} \cdot l_K(x) \pi(x) dx = \frac{1}{1-p},$$

hvor $l_K(x)$ er Overlevelsestavlen for Kvinder og $\pi(x)$ er Frugtbarheden blandt x -aarige Kvinder; p er den Brøkdelen af de nyfødte, der er Dreng. Til Bestemmelse af α af denne Ligning er foreslaaet dels en Approksimation ved en anden Grads Kurve¹⁾, dels en Pearson Kurve²⁾. Men da man i Forvejen som Regel har et vist Begreb om α 's Størrelse, kan man let løse Ligningen ved nogle faa Forsøg med paafølgende Interpolation.

Naar α paa denne Maade er bestemt, bliver Aldersfordelingen i den stabile Befolkning særskilt for Mænd og Kvinder:

$$Z_M = \frac{e^{-\alpha x} \cdot l_M(x)}{I_M}$$

og

$$Z_K = \frac{e^{-\alpha x} \cdot l_K(x)}{I_K}$$

hvor l_M og l_K er Overlevelsestavlerne for henh. Mænd og Kvinder og

$$I_M = \int_0^{\infty} e^{-\alpha x} \cdot l_M(x) dx$$

$$I_K = \int_0^{\infty} e^{-\alpha x} \cdot l_K(x) dx.$$

Den Del, Mændene udgør af hele Befolkningen, bliver

$$P = \frac{p \cdot I_M}{p \cdot I_M + (1-p) I_K}$$

Den summariske Fødselshyppighed bliver:

$$n = \frac{1}{p \cdot I_M + (1-p) I_K}.$$

Den summariske Dødelighedskvotient bliver

$$m = n - \alpha$$

¹⁾ L. I. Dublin og A. I. Lotka: »On the true rate of natural increase» Journal of the Am Stat. Ass. Vol XX, 1925, Side 305.

²⁾ S. D. Wicksell: »Nuptiality, fertility and reproductivity». Skand. Ak-tuarietidsskrift 1931, Side 125.

Hvis Fødselshyppigheden netop er saa stor som Dødeligheden og man kan se bort fra Vandringerne, bliver Befolkningen stationær, α altsaa Nul og

$$n = m = \frac{1}{p \cdot I_M + (1-p) I_K};$$

men i dette Tilfælde er $I_M = e_M$ og $I_K = e_K$, hvor e_M og e_K er de af Overlevelsestavlen beregnede Middellevetider for Mænd og Kvinder, altsaa faas for den stationære Befolkning:

$$n = m = \frac{1}{p \cdot e_M + (1-p) e_K}$$

Kuczynski har indført Begrebet: Nettoreproduktions-tallet¹⁾:

$$R = \int_0^{\infty} (1-p) \pi(x) l_K(x) dx.$$

Følger man en Generation af Kvinder fra Fødsel til Død og iagttager, hvor mange Døtre denne Modergeneration i Løbet af dens Levetid i alt vil føde, angiver R Forholdstallet mellem Antallet af fødte Døtre og Modergenerationens oprindelige Størrelse. Er Fødsels- og Dødelighedsforholdene i Befolkningen af en saadan Art, at Folketallet tenderer mod stadig Vækst, Stagnation eller Tilbagegang, vil dette komme til Udtryk gennem R , der da vil være henholdsvis større end, lig eller mindre end 1, svarende til at Tilvækstraten α i den tilsvarende stabile Befolkning vil være henholdsvis positiv, 0 eller negativ.

Paa den Maade, det i det foregaaende er beskrevet, er der i det følgende fremstillet Resultaterne af en Undersøgelse over Forholdene omkring Folketællingstidspunktet 1930. Der er overalt

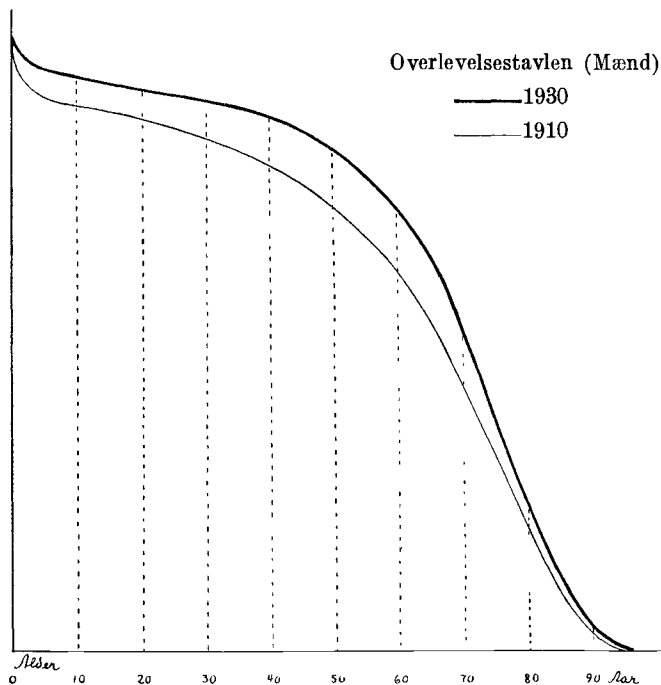

Fig. 4.

¹⁾ Robert Kuczynski. The Balance of Births and Deaths, New York 1928 og Fertility and Reproduction, New York 1932.

Jfr ogsaa C. O. Rich: The measurement of the rate of population growth (Journal of the Inst. of Actuaries, Vol LXV, Part I, No 311, Maj 1934).

set bort fra Vandringerne, idet man især ikke paa dette Tidspunkt kan tale om en fremherskende Vandringshyppighed paa de enkelte Aldersklasser. Fødselshyppigheder og Dødeligheder er de, der er konstateret for Aarene 1930—31. Til Sammenligning er der foretaget en tilsvarende Undersøgelse for Aarene 1910—11, idet Aarene omkring 1920 med de abnorme Udsving i Fødselstallene ikke er velegnede til en Sammenligning, hvorimod man i Aarene før Krigen paa disse Omraader havde mindre urolige Befolkningsforhold.

a. De til Dødeligheden paa de to Tidspunkter svarende Overlevelsestavler, som ogsaa fremstiller Aldersfordelingen i de tilsvarende stationære Befolkninger, ses i Fig. 4 og er i Uddrag for Mænd følgende:

For Mænd.

Alder x	Overlevelsestavlen		Dødelighedskvotienterne	
	l_x 1930	l_x 1910	m_x 1930	m_x 1910
Aar			promille	promille
0	1000	1000		
10	894	848	11,7	17,6
20	880	827	1,6	2,5
30	855	793	2,9	4,1
40	828	751	3,2	5,4
50	782	687	5,7	8,9
60	691	583	12,2	16,2
70	509	414	29,9	33,5
80	229	180	75,0	78,1

Af Figuren og Tabellen fremgaar det, hvorledes Dødeligheden er formindsket, stærkest i de yngre Aldersklasser.

b. Fødselshyppigheden er beregnet for hvert enkelt af Mødrenes Aldersaar som et Forholdstal mellem Antallet af fødte og samtlige Kvinder i hver Alder uden Hensyn til, om de er gifte eller ugifte. Af disse Fødselshyppigheder er atter den kontinuerede Frugtbarheds-Funktion $\pi(x)$ bestemt ved numerisk Differentiation; Resultatet ses i Fig. 5 og i Uddrag i fig. Tabel:

Moderens Alder x Aar	Frugtbarheden $\pi(x)$	
	1930	1910
20	0,067	0,080
25	0,127	0,189
30	0,118	0,191
35	0,084	0,152
40	0,047	0,099

At der er sket en meget væsentlig Nedgang i Fødselshyppigheden fremgaar heraf med al ønskelig Tydelighed. Men det ses af Figuren, at Nedgangen ikke har ramt alle Aldre lige stærkt, idet den er forholdsvis lille i de yngste Aldersklasser, men fra

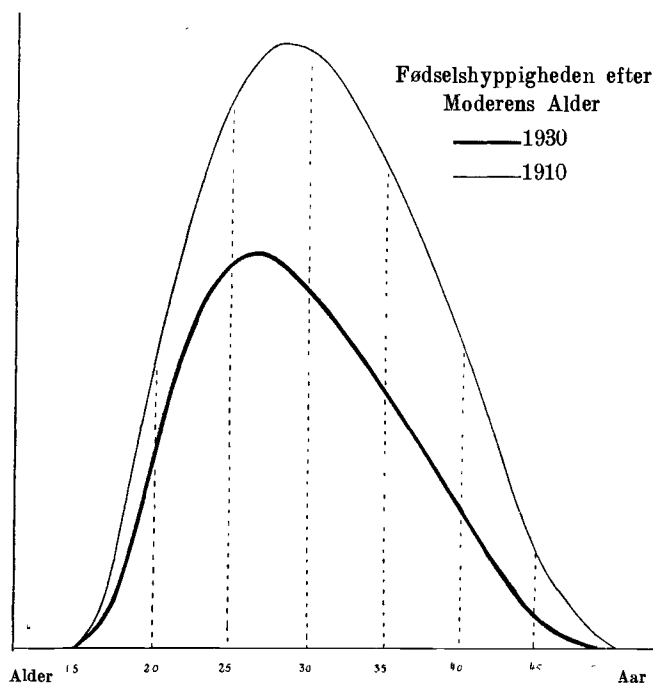

Fig. 5.

35-Aars Alderen og opefter er Frugtbarheden nu under det halve, ja for de højeste Aldre langt under det halve af, hvad den var i 1910.

I Almindelighed giver den summariske Fødselshyppighed ikke et fyldestgørende Udtryk for, om Frugtbarheden er blevet større eller mindre, idet den bestemmes som et Forholdstal mellem Antallet af fødte og hele Folketallet; man har derfor ofte udtrykt Fødselstallet i Forhold til Antallet af Kvinder i fødedygtig Alder («rate of fertility»), men selv dette Maal for Frugtbarheden er som Følge af den i det foregaaende paaviste Ændring i Frugtbarheds-Kurvens Form ikke tilstrækkeligt, idet dette Forholdstal ogsaa kan variere, selvom Frugtbarheden er konstant i hver enkelt Aldersklasse.

Det maa i denne Forbindelse bemærkes, at Frugtbarhedens Afhængighed af Alderen altid har været en anden for ugifte end for gifte Kvinder; heraf følger, at hvis man i 1930 har en anden Fordeling mellem gifte og ugifte end i 1910, maatte de i Figuren indtegnede Kurver, der giver Frugtbarheden for gifte og ugifte under eet, være paavirket heraf.

Paa de to Tidspunkter var imidlertid de gifte Kvinders Andel af samtlige Kvinder i hver af de Aldersklasser, der her har Interesse, som fig. Tabel viser:

Alder	1930	1910
	pCt.	pCt.
20—25 Aar	27,9	26,9
25—30 —	60,1	58,7
30—35 —	72,7	71,8
35—40 —	75,9	75,9
40—45 —	75,3	75,2
45—50 —	73,9	73,3

Der er saaledes ikke større Forskel mellem de to Tidspunkter, og den Forskel, der er, gaar i alle Aldersklasser i den Retning, at der er en lidt større Andel gifte nu end i 1910. Hvis Frugt-

barheden ikke var blevet mindre fra 1910 til 1930, skulde altsaa Frugtbarhedskurven for 1930 ligge lidt højere end for 1910. De i Fig. 5 tegnede Kurver viser derfor en lidt mindre Nedgang end den faktiske.

c. Udover Fødselshyppigheden og Dødeligheden indgaar der i det tidligere udviklede Formelapparat Drengedyppigheden, ρ : den Brøkdelen af de nyfødte, der er Dreng. Den udgjorde i 1910—11: 0,512 og i 1930—31: 0,513 og er her ansat til 0,513.

Ud fra disse tre Komponenter bestemmer man de tilsvarende stabile Befolkninger, altsaa den Aldersfordeling og Væksthastighed, Befolkningen vilde tendere hen imod, dersom man kunde se bort fra Vandringerne, og der ikke skete Ændringer i den bestaaende Dødelighed og Frugtbarhed.

Den Størrelse, der først skal bestemmes, er den aarlige Tilvækstrate α , altsaa den Kvotient, hvormed den stabile Befolkning aarlig vil vokse eller aftage. Man har her bestemt α af Ligningen:

$$Q(\alpha) = \int_0^{\infty} e^{-\alpha x} \cdot l_K(x) \pi(x) dx = \frac{1}{1-p}$$

ved Forsøg og Interpolation.

Da $p = 0,513$ skal: $Q(\alpha) = 2,0534$.

For 1930:

1. Forsøg: $\alpha = 0$ gav: $Q(\alpha) = 1,977$.
2. Forsøg: $\alpha = \div 0,002$ gav: $Q(\alpha) = 2,097$.
3. Forsøg: $\alpha = \div 0,0013$ gav: $Q(\alpha) = 2,0537$.
4. Forsøg: $\alpha = \div 0,00129$ gav: $Q(\alpha) = 2,0534$.

Den Værdi af α , der prøves i 3. Forsøg er bestemt ved Interpolation mellem de 2 første, og den fjerde er interpoleret mellem de 3 første; det er saaledes ret hurtigt at naa frem til α ved denne Metode.

Ud fra den fundne Værdi af α er det som tidligere vist let at finde den Aldersfordeling, som den stabile Befolkning vil antage. Hjælpestørrelserne for Mænd:

$$I_M = \int_0^{\infty} e^{-\alpha x} \cdot l_M(x) dx \text{ bliver: } 64,52$$

og for Kvinder

$$I_K = \int_0^{\infty} e^{-\alpha x} \cdot l_K(x) dx = 66,42.$$

Heraf atter den stabile Befolknings

- 1) summar. Fødselshyppighed: $n = \frac{1}{p I_M + (1-p) I_K} = 0,01528$.
- 2) summariske Dødelighedskvotient: $m = n - \alpha = 0,01657$.
- 3) Mandspocent: $P = \frac{p I_M}{p I_M + (1-p) I_K} = 0,5057$.

Den tilsvarende stationære Befolknings Hjælpestørrelser I_M og I_K er lig Middellevetiderne e_M og e_K ,

hvor $e_M = 61,55$ Aar og $e_K = 63,35$ Aar.

Heraf den stationære Befolkning

$$1) \text{ Fødselshyppighed: } \left. \begin{array}{l} \\ 2) \text{ Dødelighed:} \end{array} \right\} n = m = \frac{1}{p \cdot e_M + (1-p) e_K} = 0,01602$$

$$3) \text{ Mandsprocent: } P = \frac{p \cdot e_M}{p \cdot e_M + (1-p) e_K} = 0,5058.$$

Paa samme Maade er de tilsvarende Størrelser for 1910—11 beregnet, og til Oversigt har man da fig. Tabel:

	Faktiske Befolkning		Stationære Befolkning		Stabile Befolkning	
	1930/31	1910/11	1930/31	1910/11	1930/31	1910/11
	pCt.	pCt.	pCt.	pCt.	pCt.	pCt.
Fødselshyppighed .	1,83	2,71	1,60	1,75	1,53	2,62
Dødelighed	1,11	1,32	1,60	1,75	1,66	1,38
Fødselsoverskud . .	0,72	1,39	0,00	0,00	-0,13	1,24
Mandsprocent	48,90	48,53	50,58	49,81	50,57	50,11

Heraf fremgaar den store Forskel mellem Dødeligheds- og Frugtbarheds-Forholdene, saaledes som de var 1910 og 1930. Den stabile Befolkning, der vilde være blevet Resultatet, hvis Fødselshyppighed og Dødelighed i 1910 havde holdt sig uforandret, afviger ikke særlig stærkt fra den Befolkning, der faktisk var til Stede i 1910; dette skyldes, at der i en lang Aarrække forud havde været en ganske jævn Vækst i Fødselsoverskudet uden særlig store Afvigelser fra denne normale Udviklingslinie. Derimod har det store Omslag efter dette Tidspunkt med den stærkt faldende Fødselshyppighed bevirket, at der i 1930 er

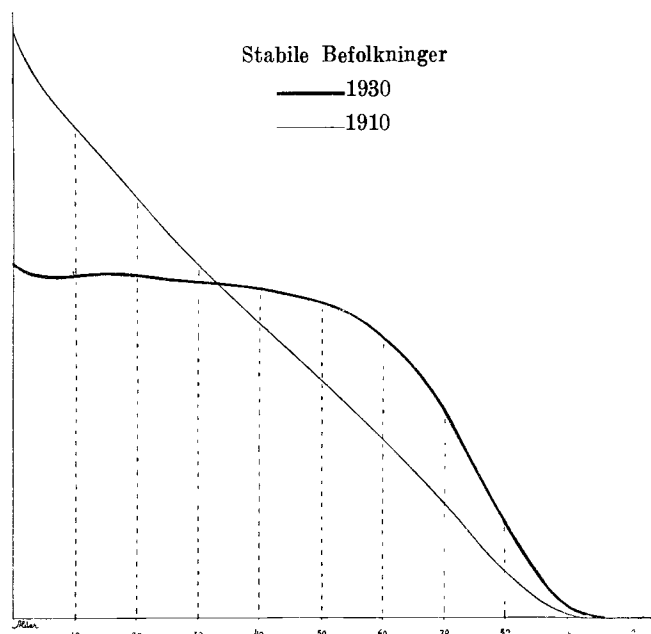

Fig. 6.

meget større Forskel mellem den faktiske Befolkning og den stabile Befolkning, der vilde blive Følgen, dersom Forholdene fra 1930 holdt sig uforandret.

I Fig. 6 ses Aldersfordelingen i de stabile Befolkninger (Mænd), der karakteriserer Fødselshyppighed og Dødelighed paa de to Tidspunkter.

Forskellen er meget stor, og Alderssammensætningen er en saadan, at der i 1910 paa de yngste Alderstrin er halvanden Gang saa mange som i 1930 og kun ca. halvt saa mange i de ældre Aldersklasser. Da det baade er Dødeligheden og Fødselshyppigheden, der er faldet i denne Periode, kunde man undersøge, hvor meget af den skete Ændring, der skyldes Dødelighedens Nedgang, og hvor meget der kan henføres til den formindskede Fødselshyppighed. Der er derfor foretaget en Beregning over, hvorledes en Befolkning vilde blive sammensat, naar den var underkastet den Dødelighed, der herskede i hver Aldersklasse 1910, men udviste en Fødselshyppighed som i 1930; ligeledes er beregnet, hvordan Alderssammensætningen vilde blive i en Befolkning, der var underkastet den Dødelighed, der er konstateret i 1930, men hvor Fødselshyppigheden var som i 1910. Resultatet af disse Beregninger er, at de Aldersfordelinger, de to Befolkninger vil komme til at udvise, vel afviger fra de to i Fig. 6 viste, men det er saa lidt, at det næppe vilde kunne ses paa Tegningen. Dette vil altsaa sige, at den stærke Ændring i de til Frugtbarheden og Dødeligheden paa de to Tidspunkter svarende stabile Befolkninger næsten udelukkende skyldes Nedgangen i Fødselshyppigheden.

Det mest iøjnefaldende ved den foretagne Beregning er, at den for 1930 fundne Tilvækstrate α i den stabile Befolkning er negativ, nemlig $\alpha = -0,0013$, hvilket betyder et negativt Fødselsoverskud; med andre Ord: dersom der ikke sker nogen Ændring i Fødselshyppigheden og Dødeligheden, som de er konstateret i 1930, vil det medføre, at Fødselsoverskudet stadig mindskes, og efterhaanden helt forsvinder for at afløses af en aarlig Tilbagegang i Folketallet paa 1,3 p. m., stadig under den Forudsætning, at Ind- og Udvandring ikke spiller nogen Rolle.

Det er saaledes ikke under alle Forhold, at den summariske Fødselshyppighed og Dødelighedskvotient giver et korrekt Billede af de Forhold, de skal beskrive. Kun hvis man er inde i en saa jævn og rolig Udvikling som f. Eks. omkring Aarhundredskiftet, kan man regne med, at disse summariske Tal lader sig anvende; som det fremgaar af Tabellen foran, var der i 1910/11 faktisk et Fødselsoverskud paa 1,39 pCt., og den stabile Befolkning viste da omtrent den samme Stigning, nemlig 1,24 pCt. Men naar man er inde i en saa urolig Periode som nu, faar man et helt skævt Billede af Tilstandene, hvis man indskrænker sig til en Sammenligning mellem de summariske Hyppigheder; naar Fødselshyppigheden i 1930 var 18 promille og Dødeligheden 11 promille, skyldes det kun den for Børneproduktionens Størrelse særlig gunstige Aldersfordeling med relativt mange Kvinder i Aldrene 15—50 Aar, nemlig de store Førkrigs-generationer.

Naar om nogle faa Aar de smaa Krigs- og Efterkrigs-generationer er rykket op i denne Alder, vil Fødselstallet ikke kunne undgaa at falde, hvis Frugtbarheden i hver Alder er som nu, ja, ogsaa selvom der sker en mindre Stigning i denne; og dette Fald i Fødselstallet medfører, at Aldersfordelingen i Befolkningen fortsat ændrer sig i Retning af forholdsvis færre Børn og flere Gamle, altsaa atter et stigende Antal Dødsfald. Holder Forholdene sig uændret, vil man da faa at se, at dette Antal Dødsfald paa et givet Tidspunkt netop ækvivalerer Fødselstallet for derefter at overskride det og bevirke et Fald i Folketallet.

Den tidligere omtalte Reproduktionsfaktor

$$R = \int_0^{\infty} (1-p) \pi(x) l_K(x) dx$$

bliver for de to Aar:

1930: $R = 0,968$ (altsaa $R < 1$ svarende til $\alpha < 0$).

1910: $R = 1,449$ (altsaa $R > 1$ svarende til $\alpha > 0$).

Dette er ensbetydende med, at medens en Generation af Kvinder i alt i Løbet af deres Levetid vilde have født et Antal Døtre, der i 1910 var 45 pCt. større end Modergenerationen, vilde Dattergenerationen i 1930 blive omtrent 4 pCt. mindre end Modergenerationen¹⁾.

Tidsintervallet T mellem Generationerne, som med Tilnærmelse²⁾ kan beregnes af Ligningen $R = e^{\alpha T}$ bliver for 1930: $T = 29,2$ Aar og for 1910: $T = 29,9$ Aar. Paa dette Punkt er der saaledes ikke sket nogen væsentlig Ændring, »Generationernes Længde» er stadig omkring 30 Aar.

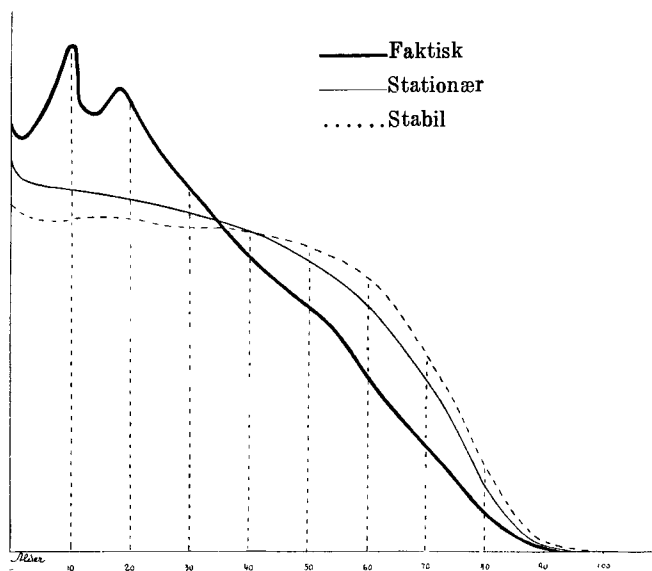

Fig. 7.

I Fig. 7 er fremstillet Aldersfordelingen (for Mænd) i den faktiske Befolkning 1930, samt de dertil svarende stationære og stabile Befolkninger. I 1910 forløb de tre Kurver saaledes, at Kurven for den stabile paa alle Alderstrin laa mellem den faktiske og den stationære, svarende til, at Fødselsoverskudet i den stabile var 12 promille mod 14 promille i den faktiske Befolkning og Nul i den stationære.

For 1930 er derimod den stabile Befolknings Alderskurve for Barnealderen faldet saa meget, at den ligger under den stationære Befolknings, og den ligger til Gengæld højest i de ældre Aldre.

I de vigtigste Aldersklasser er der følgende Fordeling i de tre Befolkninger pr. 1930:

¹⁾ Efter 1930 er Fødselshyppigheden faldet yderligere, saaledes at Reproduktionstallet for 1933 er nede paa 893.

²⁾ Jfr. C. O. Reich, loc. cit.

1930	Faktiske Befolkn.	Station. Befolkn.	Stabile Befolkn.
Mænd			
	p.m.	p.m.	p.m.
Under 15 Aar	284	219	211
15—20 —	95	72	70
20—40 —	312	278	276
40—65 —	241	305	311
over 65 —	68	126	132
Tilsammen...	1 000	1 000	1 000
Kvinder.			
Under 15 Aar	266	219	210
15—20 —	90	72	70
20—40 —	319	278	274
40—65 —	247	302	309
over 65 —	78	129	137
Tilsammen...	1 000	1 000	1 000

At Befolkningen, saafremt den store Nedgang i Fødselshyppigheden ikke afløses af en Stigning, vil tendere hen mod et »Gammelmandssamfund» er saaledes tydeligt, og fremgaar især af følgende Oversigt:

For hver 100 Personer i den produktive Aldersklasse 20—65 Aar er der i:

	Den faktiske Befolkning	den stabile Befolkning
Børn og Unge (under 20 Aar).	66	48
Gamle (over 65 Aar).....	13	23
I alt...	79	71

I Forhold til Antallet af Personer i den produktive Alder bliver der saaledes lidt færre Børn og Gamle taget under eet, men dette Nettoresultat fremkommer derved, at der bliver stærk Nedgang i Børnetallet (fra 66 til 48), medens der af de Gamle bliver forholdsvis omtrent dobbelt saa mange som i den nuværende Befolkning (23 mod 13).

De i det foregaaende meddelte Resultater over den stabile Befolkning kan ikke opfattes som en Forudsigtelse af, hvorledes Forholdene vil blive i Fremtiden, da flere forskellige Faktorer kan ændre Billedet helt. Selvom de nuværende Forhold, hvad Frugtbarheden angaar, ikke ændres, kan det Fødselsunderskud, der da paa længere Sigt vilde blive Følgen, opvejes, hvis Dødeligheden stadig mindskes, eller hvis Udvandringsoverskudet afløses af et Indvandringsoverskud. Da Mændene ifølge den foretagne Beregning i den stabile Befolkning vil udgøre lidt over Halvdelen af Befolkningen i Stedet for det Kvindeoverskud, man i Øjeblikket har, vil dette formodentlig medføre en lidt større Ægteskabshyppighed, og ogsaa det vil bevirke, at Fødselshyppigheden set i Forhold til hele Befolkningen vil kunne stige.

Men Konklusionen af den foretagne Beregning er den, at en Sammenligning mellem Fødselshyppigheden og Dødeligheden i Befolkningen omkring Folketællingen 1930 viser, at Frugtbarheden er for lille til i det lange Løb at opveje Dødeligheden, og saafremt der ikke sker en Ændring i de bestaaende Tilstande,

vil Folketallet efter en vis Aarrække naa et Maksimum for derefter at aftage, samtidig med, at Befolkningens Alderssammensætning forskydes kraftigt i Retning af færre unge og især flere gamle.

Til Illustration af den Udvikling, der kan ventes i de kommende Aar, dersom Frugtbarhed og Dødelighed holder sig uforandret, er beregnet følgende Tabeller; der er her anvendt de Fødselshyppigheder og Dødeligheder, der er konstateret i de enkelte Aldre i Aarene 19²¹/₂₂ og set bort fra Vandringer.

Beregnete Tal:

	Folketal	Fødte	Døde	Fødsels- overskud
1930.....	3 551 000	66 300	38 200	28 100
1935.....	3 652 000	66 300	42 000	24 300
1940.....	3 772 000	67 800	44 500	23 300
1945.....	3 885 000	68 500	47 300	21 200
1950.....	3 984 000	67 300	50 100	17 200

Aldersfordeling

	Under 15 Aar	15—20 Aar	20—40 Aar	40—65 Aar	Over 65 Aar	I alt
	p.m.	p.m.	p.m.	p.m.	p.m.	p.m.
1930.....	275	92	315	245	73	1 000
1935.....	261	87	324	254	74	1 000
1940.....	242	90	323	268	77	1 000
1945.....	233	79	325	280	83	1 000
1950.....	230	73	314	295	88	1 000

Heraf fremgaar det, at Tendensen mod en stabil Sammensætning ikke følger en fast Linie; der er i hele denne Overgangstid stadig Svingninger i Aldersfordelingen og dermed ogsaa i Antallet af Fødte og Døde, idet f. Eks. den Udhulning i Aldersfordelingen, der skete under Verdenskrigen paa Grund af de lave Fødselstal, i lang Tid vil kunne spores saavel i selve de paagældende Kuld som i deres fremtidige Afkom.

c. Kvindeoverskudet.

Aldersfordelingen for de to Køn er som bekendt ikke helt den samme; Forskellen fremgaar af følgende Tabel,

	Mænd pCt.	Kvinder pCt.
Under 15 Aar	28,4	26,6
15—20 —	9,5	9,0
20—40 —	31,2	31,9
40—65 —	24,1	24,7
Over 65 —	6,8	7,8
I alt...	100,0	100,0

der viser det kendte Forhold, at Kvinderne er stærkere repræsenteret i de ældre Aldersklasser end Mændene. De to Halvdele af den i Fig. 2 fremstillede Alderspyramide er derfor heller ikke symmetriske, idet højre Side (Kvinder)

er lidt smallere forneden og lidt bredere foroven end venstre Side (Mænd).

Som nævnt foran er Mandsprocenten steget siden 1921; Kvindeoverskudet, som naturligvis relativt er faldet tilsvarende, er endog absolut set gaaet ned.

	Kvindeoverskud	pr. 1000 Mænd
1921.....	84 600	53
1925.....	82 300	49
1930.....	78 000	45

Kvindeoverskudets Fordeling paa de enkelte Aldersklasser fremgaar af følgende Oversigt:

	Kvindeoverskud		Overskud for hver 1000 Mænd	
	1930	1921	1930	1921
Under 15 Aar.....	÷10 200	÷7 800	÷21	÷15
15—20 —	÷300	100	÷18	1
20—25 —	6 100	10 800	39	78
25—30 —	9 600	11 700	69	99
30—35 —	11 600	10 300	90	94
35—40 —	9 600	7 900	84	78
40—45 —	8 500	5 800	82	62
45—50 —	6 700	4 300	69	54
50—60 —	8 200	14 100	52	112
60—70 —	13 600	14 300	131	155
70—80 —	10 500	9 300	181	195
80 Aar og derover.	4 400	4 600	288	352
Uoplyst.....	÷300	÷800	÷62	÷157
Tilsammen...	78 000	84 600	45	53

Kvindernes Overskud er saaledes faldet i næsten alle Aldersklasser. Da der i de yngstes Aldersklasse er et Underskud paa 10 200, er det egentlige Overskud af voksne Kvinder saaledes i alt 88 200.

Kvindeoverskudets Fordeling efter ægteskabelig Stilling fremgaar af følgende Tabel:

	Ugifte	Gifte	Forhen Gifte	Til- sammen
Under 15 Aar.....	÷10 000	—	—	÷10 000
15—30 —	÷42 000	55 000	2 000	15 000
30—50 —	25 000	÷4 000	15 000	36 000
Over 50 —	28 000	÷51 000	60 000	37 000
Tilsammen...	1 000	—	77 000	78 000

Alt i alt findes saaledes praktisk taget hele Kvindeoverskudet i Gruppen: Forhen gifte, men der er store Forskelligheder indenfor de enkelte Aldersklasser. I Børnealdrene er der et Underskud paa 10 000 paa Grund af

Drengenes Overtal ved Fødslen, og for de voksne alene, bliver der derfor et Overskud paa 11 000 ugifte og 77 000 forhen gifte Kvinder. De øvrige Forskelle mellem Aldersklasserne skyldes Ægtefællernes Aldersforskel, der medfører et stort Overskud af gifte Kvinder i Aldrene 15—30 Aar, og et tilsvarende Underskud i de ældre Aldre. Naar Kvindeoverskudet i det væsentlige findes blandt de forhen gifte, skyldes det flere forskellige Aarsager: Kvindernes tidligere Giftermaal, mindre Dødelighed og den mindre Hyppighed, hvormed de paany indgaar Ægteskab.

d. Aldersfordelingen i forskellige Dele af Landet.

Til Belysning af Forskellighederne med Hensyn til Aldersfordelingen i Landets forskellige Dele har man beregnet hosstaaende Tabel 5, der særskilt for Hovedstaden, Hovedstadens Forstæder, Provinsbyerne, Provinsbyernes Forstæder, bymæssige Bebyggelser og rene Landdistrikter angiver, hvor mange Promille af den mandlige og kvindelige Befolkning der fandtes i de femaarige Aldersklasser 0—4, 5—9 Aar.

Et Overblik over de Forskelle, der fremgaar heraf, giver hosstaaende Fig. 8, i hvilken Landet er delt i 3 Dele: 1) Hovedstaden med Forstæder, 2) Provinsbyerne med Forstæder samt bymæssige Bebyggelser og 3) rene Landdi-

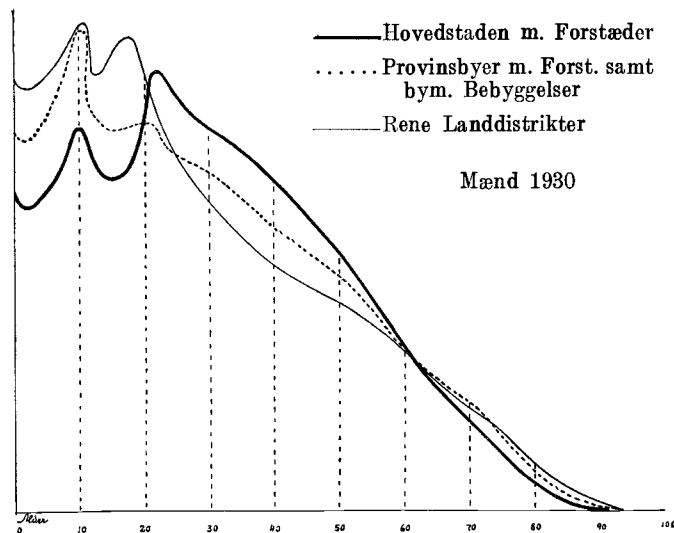

Fig. 8.

strikker. De tegnede Kurver er for den mandlige Befolkning, og viser særlig store Forskelligheder i de i Tabel 6 anvendte Aldersgrupper; af denne og af den udførlige Tabel 5 fremgaar iøvrigt, at den kvindelige Befolkning udviser ganske lignende Forskelligheder mellem Landsdelene som den mandlige.

Tabel 5.

Aldersgrupper	Af 1000 af hvert Køn hørte til de forskellige Aldersklasser													
	Hovedstaden		Hovedstadens Forstæder		Provinsbyerne		Provinsbyernes Forstæder		Bymæssige Bebyggelser		Rene Landdistrikter		Hele Landet	
	Mænd	Kvinder	Mænd	Kvinder	Mænd	Kvinder	Mænd	Kvinder	Mænd	Kvinder	Mænd	Kvinder	Mænd	Kvinder
Under 5 Aar	71	58	96	98	86	75	101	96	94	89	101	105	91	85
5—10 Aar	80	65	109	108	96	84	112	101	104	95	104	109	97	91
10—15 -	79	66	98	94	93	84	100	95	97	91	104	106	96	89
15—20 -	79	77	85	87	87	91	84	89	90	91	107	98	95	90
20—25 -	99	101	83	86	87	98	78	88	86	89	89	78	90	89
25—30 -	91	98	81	89	80	88	79	84	79	80	77	71	81	83
30—35 -	88	91	86	92	79	81	79	82	73	74	66	68	75	78
35—40 -	82	80	87	82	71	69	73	72	63	66	57	62	66	69
40—45 -	71	72	72	67	64	63	63	63	58	60	54	57	60	62
45—50 -	63	65	58	56	59	57	56	54	54	55	50	53	55	57
50—55 -	58	59	50	47	52	50	48	45	49	49	46	47	50	51
55—60 -	45	46	36	33	42	42	38	37	41	42	40	40	42	42
60—65 -	35	39	25	25	35	37	31	31	35	37	33	34	34	36
65—70 -	25	32	15	16	27	30	23	25	28	30	26	26	26	29
70—75 -	19	25	10	11	21	24	18	19	24	25	21	21	21	23
75—80 -	10	15	6	6	13	15	10	11	15	15	14	14	13	15
80—85 -	4	7	2	2	6	8	5	5	7	8	7	7	6	7
85—90 -	1	3	1	1	2	3	2	2	3	3	3	3	2	3
90 Aar og derover	»	1	»	—	—	1	—	1	—	1	1	1	—	1
Tilsammen	1 000	1 000	1 000	1 000	1 000	1 000	1 000	1 000	1 000	1 000	1 000	1 000	1 000	1 000

Tabel 6.

Aldersgrupper	Mænd						Kvinder					
	Hoved- staden	Hoved- stadens For- stæder	Provins- byerne	Provins- byernes For- stæder	By- mæssige Bebyg- gelser	Rene Land- distrikter	Hoved- staden	Hoved- stadens For- stæder	Provins- byerne	Provins- byernes For- stæder	By- mæssige Bebyg- gelser	Rene Land- distrikter
Under 15 Aar.....	229	303	275	313	295	308	188	300	244	293	275	320
15—20 Aar.....	79	85	87	84	90	107	77	86	91	89	92	98
20—65 -	632	578	568	545	538	514	652	577	585	556	552	508
Over 65 Aar.....	60	34	70	58	77	71	83	37	80	62	81	74
	1000	1000	1000	1000	1000	1000	1000	1000	1000	1000	1000	1000

I den Form, Kurverne har ved de laveste Aldre, vil man let genkende de Ejendommeligheder, der skyldes Fødselshyppighedens stærke Nedgang under og efter Kri- gen, samt de derfra afvigende særlig store Fødselstal om- kring 1920, hvilket foran er beskrevet for hele Landets Alderskurve, (Fig. 1, Side 14*).

Sammenfattet til de i Fig. 8 anvendte 3 Hoveddele af Landet faas følgende Tal:

	Mænd			Kvinder		
	Hoved- staden med For- stæder	Provins- byer m. For- stæder, bymæss. Bebygg.	Rene Land- distrik- ter	Hoved- staden med For- stæder	Provins- byer m. For- stæder, bymæss. Bebygg.	Rene Land- distrik- ter
	p. m.	p. m.	p. m.	p. m.	p. m.	p. m.
Under 15 Aar....	232	285	308	191	257	320
15—20 —	79	88	107	77	91	98
20—65 —	630	556	514	650	573	508
Over 65 —	59	71	71	82	79	74
I alt...	1 000	1 000	1 000	1 000	1 000	1 000

Som almindelige Hovedtræk kan heraf udledes, at der i rene Landdistrikter findes forholdsvis mange flere Personer i Barnealdrene og Uddannelsesaarene end i Hovedstaden, medens det omvendte er Tilfældet med de produktive Aldersklasser. Tilsyneladende er der en ret stor Forskel mellem Hovedstaden og Landdistrikterne, hvad angaar de gamle. Hovedstaden har forholdsvis flest af de gamle Kvinder, medens Landdistrikterne har flest af de gamle Mænd; men det skyldes kun det Faktum, at der i det hele taget er et Kvindeoverskud i Hovedsta- den, mod et Underskud paa Landet. Beregner man saa- ledes, hvor stor en Del af den voksne Befolkning, der er over 65 Aar, faas følgende Tabel, hvoraf det fremgaar, at der, naar man kun betragter den voksne Befolkning, ogsaa af Kvinder er forholdsvis flere gamle paa Landet end i Byerne og i Hovedstaden.

	Mænd			Kvinder		
	Hoved- staden m. m.	Provins- byer m. m.	Rene Land- distrik- ter	Hoved- staden m. m.	Provins- byer m. m.	Rene Land- distrik- ter
	p. m.	p. m.	p. m.	p. m.	p. m.	p. m.
20—65 Aar.....	914	887	879	888	879	874
Over 65 —	86	113	121	112	121	126
I alt Voksne...	1 000	1 000	1 000	1 000	1 000	1 000

For samtlige Aldersklasser gælder det, som det klart fremgaar af Fig. 8, at Provinsbyerne m. m. paa alle Al- derstrin udgør en Mellemgruppe mellem Hovedstaden og de rene Landdistrikter.

Løvrigt er der ret store Forskelle paa Hovedstaden og dens Forstæder ligesom paa de enkelte Arter af Byer: Provinsbyer, disses Forstæder og bymæssige Bebyggelser. Forstæder har relativt mange flere Børn end henholdsvis Hovedstaden og Provinsbyerne, og kommer paa dette Punkt næsten paa Linie med de rene Landdistrikter; men til Gengæld er der i Forstæderne færre i de produktive Aldre end i Byerne; der er saaledes omtrent samme For- skelligheder mellem Byer og deres Forstæder som mellem Byer og rene Landdistrikter; men særlig karakteristisk for Forstadsbebyggelser er, at de har meget faa gamle; i Hovedstadens Forstæder er saaledes ikke mere end 34 p. m. af Mændene og 37 p. m. af Kvinderne over 65 Aar, mod henholdsvis 60 p. m. og 83 p. m. i selve Hovedstaden.

Disse Variationer skyldes for en Del Forskelle i Fød- selshyppighed og Dødelighed i de enkelte af Landets Om- raader, men maa navnlig henføres til den ret omfattende indenlandske Vandring, der især gaar fra Land til By, men ogsaa fra Byerne til deres Forstæder.

For Hovedstaden har Kurven et forholdsvis højt Forløb omkring 25 Aars Alderen, hvilket netop skyldes den store Indvandring til Hovedstaden, for en stor Del af unge Mennesker, der midlertidigt opholder sig her under deres Uddannelse.

Tabel 7. Indvandringsoverskud 1921-30 efter Fødselsaar.

Fødselsaar	Mænd				Kvinder			
	Hovedstaden	Provinsbyerne	Landdistrikterne	Hele Landet	Hovedstaden	Provinsbyerne	Landdistrikterne	Hele Landet
1916—1930.....	÷ 5 400	÷ 1 500	5 000	÷ 1 900	÷ 4 200	600	3 100	÷ 500
1911—1915.....	800	÷ 2 400	÷ 1 300	÷ 2 900	5 700	3 800	÷ 10 600	÷ 1 100
1891—1910.....	12 200	÷ 300	÷ 37 100	÷ 25 200	24 800	5 700	÷ 37 300	÷ 6 800
1871—1890.....	÷ 800	1 600	÷ 1 700	÷ 900	÷ 1 300	3 100	÷ 4 700	÷ 2 900
1870 og før.....	1 700	9 000	÷ 9 600	1 100	2 800	7 600	÷ 7 900	2 500
Tilsammen...	8 500	6 400	÷ 44 700	÷ 29 800	27 800	20 800	÷ 57 400	÷ 8 800

Til Oversigt over de indenlandske Vandringer er fremstillet Tabel 7, der giver det summariske Resultat, man kommer til, ved særskilt for Hovedstaden, Provinsbyerne og Landdistrikterne og for nogle større Grupper af Fødselskuld at gentage den Beregning som for hele Landet er omtalt ovenfor (Side 17*). Da man endnu ikke er i Stand til at fremskaffe de hertil nødvendige Oplysninger opgjort særskilt for de bymæssige Bebyggelser og Forstadsbebyggelser, omfatter Gruppen Landdistrikter ogsaa disse Landsdele.

Da Tabellens Tal er Netto-Tal (d. v. s. det Beløb, hvormed Indvandringen har overskredet Udvandringen), er Tallene for hele Landet at forstaa som det Overskud (Underskud), der ikke ved Vandringerne har fundet Plads indenfor Landets Grænser, og for hvilket der ogsaa er meddelt Tal i Oversigten Side 11*.

Byernes Befolkning er i Tiaaret 1921—30 vokset ved en Tilvandring, der har overskredet den stedfundne Udvandring med ca. 6 300 Personer i aarligt Gennemsnit, hvoraf de allerfleste er Kvinder, nemlig ca. 4 900. For begge Køn er det Landdistrikterne, der har afgivet ikke alene disse til Byerne indvandrede, men ogsaa den Overskudsudvandring ud af Landet, der har fundet Sted i Tiaaret.

At det hovedsagelig er i de produktive Aldre, disse Vandringer foregaar, ses tydeligt af Tabellen; men der er mellem Hovedstaden og Provinsbyerne den Forskel, at Tilvandringen til Hovedstaden næsten udelukkende sker i denne Aldersgruppe, medens man for Provinsbyerne finder de største Tal i de gamles Aldersklasse; dette Forhold forklarer til Dels den i det foregaaende paaviste ret store Forskel paa Aldersfordelingen i de to Omraader.

Først fra 1931 kan man gennem de Indberetninger om Vandringerne, Folkeregistrene giver, faa et bedre Indblik i Vandringernes Betydning, idet man, som omtalt i det foregaaende, nødvendigvis maa have Oplysninger om Indvandringen og Udvandringen opgjort særskilt, lige-

som man maa have Opgørelser af Vandringernes Størrelse i de i denne Henseende særlig vigtige Dele af Landet: de bymæssige Bebyggelser og Forstæderne¹⁾.

e. Fordeling efter ægteskabelig Stilling.

Tabelfordelingen Tabel II giver udførlig Oplysning om Befolkningens Fordeling efter ægteskabelig Stilling i hvert enkelt Aldersaar. Som Hovedresultat naar man til, at der ved Tællingen fandtes:

	Mænd	Kvinder
Ugifte.....	962 675	961 661
Giftede.....	693 672	696 578
Enkemænd og Enker.....	60 190	127 268
Separerede.....	6 826	8 680
Fraskilte.....	7 516	13 669
Uangivet Ægtestilling.....	5 427	6 494
I alt... 1 736 306	1 814 350	

Som det ogsaa fremgaar foran af Afsnit c: Kvindeoverskudet, var Kvinderne i Overtal i alle Grupper af Ægtestillinger, men forholdsvis mest indenfor opløste Ægteskaber (Enkestand, Separerede og Fraskilte); bl. a. er Enkernes Tal over dobbelt saa stort som Enkemændenes.

Ogsaa Aldersfordelingen maa i denne Forbindelse tages i Betragtning; dette er sket i omstaaende Tabel 8, der omfatter hele Landet under eet, og af hvilken bl. a. fremgaar, at den Procentdel af Personer i en given Alder, der er gifte, vokser med Alderen indtil 45—50 Aars Alderen for Mænd, men for Kvinder ikke længere end til omkring 35—40 Aars Alderen, hvorefter den Brøkdelen, der er gifte, atter bliver mindre og falder langt hurtigere for Kvinderne end for Mændene. Bortset fra de yngste Aldersklasser er paa alle Alderstrin indtil 75 Aars Alderen for Mænd og indtil 65 Aars Alderen for Kvinder over Halvdelen af Personerne i den paagældende Aldersklasse gifte.

¹⁾ Jfr. Statistiske Meddelelser 4. Rk. 97. Bd. 6. Hft. Befolkningens Bevægelser 1934.

Tabel 8.

	Af 1000 Mænd i hver Aldersgruppe var					Af 1000 Kvinder i hver Aldersgruppe var				
	Ugifte	Gifte	Enkemænd	Separerede og Fraskilte	Tilsammen	Ugifte	Gifte	Enker	Separerede og Fraskilte	Tilsammen
0—15 Aar	1 000,0	»	»	»	1 000,0	1 000,0	»	»	»	1 000,0
15—20 -	999,5	0,5	»	—	1 000,0	982,1	17,6	0,1	0,2	1 000,0
20—25 -	899,2	99,1	0,3	1,4	1 000,0	713,8	279,9	1,2	5,1	1 000,0
25—30 -	510,3	477,9	2,9	8,9	1 000,0	376,9	602,3	5,5	15,3	1 000,0
30—35 -	233,8	743,8	7,0	15,4	1 000,0	235,3	729,2	13,4	22,1	1 000,0
35—40 -	137,7	830,7	12,6	19,0	1 000,0	188,1	761,1	26,1	24,7	1 000,0
40—45 -	110,4	850,9	19,8	18,9	1 000,0	170,1	756,0	46,3	27,6	1 000,0
45—50 -	97,3	853,4	30,6	18,7	1 000,0	158,9	742,9	71,3	26,9	1 000,0
50—55 -	85,2	848,1	48,2	18,5	1 000,0	155,2	704,5	112,7	27,6	1 000,0
55—60 -	80,4	829,0	74,1	16,5	1 000,0	148,1	659,0	168,3	24,6	1 000,0
60—65 -	79,5	783,8	121,5	15,2	1 000,0	145,5	574,4	260,4	19,7	1 000,0
65—70 -	79,4	720,4	185,8	14,4	1 000,0	145,1	477,2	361,6	16,1	1 000,0
70—75 -	76,7	631,5	281,1	10,7	1 000,0	139,6	368,6	481,7	10,1	1 000,0
75—80 -	76,2	516,4	399,6	7,8	1 000,0	134,7	253,7	604,9	6,7	1 000,0
80—85 -	72,6	386,1	535,4	5,9	1 000,0	136,9	146,1	712,8	4,2	1 000,0
85—90 -	82,8	259,3	655,2	2,7	1 000,0	149,0	76,2	767,1	7,7	1 000,0
90 Aar og derover	101,8	172,6	721,9	3,7	1 000,0	142,6	34,9	819,3	3,2	1 000,0
Samtlige Aldre...	556,2	400,7	34,8	8,3	1 000,0	531,9	385,3	70,4	12,4	1 000,0

En overskuelig Fremstilling af Befolkningens Forde-
ling efter ægteskabelig Stilling i alle 1-Aars Aldersklasser
giver omstaaende Fig. 9 (Side 32*), hvor hver vandret
Strimmel i Alderspyramiden repræsenterer samtlige Per-
soner i den paagældende Alder, og de tre Farver viser,
hvor mange der heraf kan henføres til Grupperne: Gifte,
ugifte eller forhen gifte. Af Figuren fremgaar det, at
langt den største Del af den voksne Befolkning er gift,
men samtidig ses det ogsaa, at Antallet af forhen gifte
vokser jævnt fra 25—30 Aars Alderen og helt op gennem
Aarene indtil denne Gruppe i de højeste Aldre omfatter
næsten alle Personer.

Iøvrigt fremgaar det af Figuren, at det Antal, der for-
bliver ugifte i de højere Aldre, er størst for Kvinder, lige-
som det Bælte, der repræsenterer de forhen gifte, er væ-
sentlig bredere i den Halvdel af Figuren, der angaar
den kvindelige Befolkning. For de gifte kan man ogsaa
iagttagende, at Bæltet i de yngste Aldre er bredest paa Kvin-
desiden, men omvendt i de ældre Aldre bredest paa Mands-
siden, svarende til Ægtefællernes Aldersforskul.

Endvidere kan det bemærkes, at man ganske som
ovenfor for hele Befolkningen kunde tænke sig at beregne
den Aldersfordeling, der i de forskellige Grupper af Ægte-
stillinger vilde svare til de øjeblikkelig herskende Forhold
med Hensyn til Hyppigheden af Tilgang og Afgang ved
Fødsler, Dødsfald, Vandringer og Stiftelse eller Opløsning
af Ægteskaber. Da Vielses- og Dødelighedstavler med det
for Tiden til Raadighed staaende Materiale kun lader sig

beregne for hidtil ugifte¹⁾, men ikke for de øvrige Grupper
af Ægtestillinger, har en saadan Beregning ikke kunnet
gennemføres i sin Fuldstændighed, og i hvilket Omfang
Tallene i Tabel 8 vilde afvige fra de for en »stabil« For-
deling fundne, har saaledes ikke kunnet bestemmes.

Til Belysning af Forskellighederne i Landets Hoved-
dele er beregnet de i Tabel 9 anførte Tal, i hvilken der for
Overskuelighedens Skyld er benyttet noget større Alders-
intervaller. Tages hele Landet under eet finder man, at
knap 40 pCt. af Befolkningen lever i Ægteskab. Dette er
noget mere end i 1921 (ca. 36 pCt.), hvilket navnlig skyl-
des den ændrede Aldersfordeling. Ligeledes er den for-
skellige Aldersfordeling i Landets Hoveddele medvir-
kende Aarsag til, at der er saa stor Forskel paa For-
delingen efter ægteskabelig Stilling i de enkelte Omraader.
Sammenligner man f. Eks. Hovedstaden med Provins-
byerne, udgør de gifte Mænd i de tre Aldersgrupper 20—40
Aar, 40—60 Aar og over 60 Aar i Hovedstaden henholdsvis
53, 82 og 66 pCt. mod Provinsbyernes 55, 86 og 66 pCt.,
altsaa gennemgaaende færre gifte i Hovedstaden. Allige-
vel er der i Hovedstaden, naar man regner summarisk for
alle Aldre under eet, flere gifte end i Provinsbyerne, nem-
lig 45 pCt. mod 43 pCt.

Ikke blot summarisk — for alle Aldre under eet —
men ogsaa for de enkelte Aldersgrupper udgør de Fra-
skilte og Separerede i Hovedstaden derimod en større Del
af Befolkningen end i de øvrige Dele af Landet.

¹⁾ Jfr. Ægteskaber, Fødte og Døde. 1916—20. Side 76*.

Tabel 9.

	1000 Personer af hvert Køn og hver Aldersgruppe fordelt efter ægteskabelig Stilling											
	Mænd						Kvinder					
	Under 20 Aar	20—40 Aar	40—60 Aar	60 Aar og derover	Til-sammen	20 Aar og derover	Under 20 Aar	20—40 Aar	40—60 Aar	60 Aar og derover	Til-sammen	20 Aar og derover
Hovedstaden:												
Ugifte	1 000	438	97	91	498	274	994	446	221	211	509	333
Gifte	—	529	819	660	446	646	6	505	604	302	371	503
Enkemænd og Enker	»	6	38	217	32	46	—	13	114	455	88	120
Separerede og Fraskilte ..	»	27	46	32	24	34	—	36	61	32	32	44
	1 000	1 000	1 000	1 000	1 000	1 000	1 000	1 000	1 000	1 000	1 000	1 000
Hovedstadens Forstæder:												
Ugifte	1 000	327	54	86	514	207	992	223	70	114	481	161
Gifte	»	652	884	684	451	736	8	742	831	518	462	747
Enkemænd og Enker	»	5	37	206	23	37	»	13	72	346	42	68
Separerede og Fraskilte ..	»	16	25	24	12	20	»	22	27	22	15	24
	1 000	1 000	1 000	1 000	1 000	1 000	1 000	1 000	1 000	1 000	1 000	1 000
Provinsbyerne:												
Ugifte	1 000	434	82	83	526	256	996	422	167	157	529	294
Gifte	—	548	859	658	428	672	4	552	702	390	381	571
Enkemænd og Enker	»	6	40	245	37	57	—	11	105	439	78	117
Separerede og Fraskilte ..	—	12	19	14	9	15	—	15	26	14	12	18
	1 000	1 000	1 000	1 000	1 000	1 000	1 000	1 000	1 000	1 000	1 000	1 000
Provinsbyernes Forstæder:												
Ugifte	1 000	379	81	92	541	235	994	327	135	143	527	238
Gifte	—	611	868	674	424	707	6	653	768	465	410	661
Enkemænd og Enker	»	4	38	224	29	49	—	8	77	379	54	87
Separerede og Fraskilte ..	»	6	13	10	6	9	—	12	20	13	9	14
	1 000	1 000	1 000	1 000	1 000	1 000	1 000	1 000	1 000	1 000	1 000	1 000
Bymæssige Bebyggelser:												
Ugifte	1 000	470	95	90	556	277	995	396	164	139	538	272
Gifte	—	520	854	661	403	655	5	584	728	453	385	606
Enkemænd og Enker	»	5	41	242	37	61	—	12	95	402	71	113
Separerede og Fraskilte ..	»	5	10	7	4	7	—	8	13	6	6	9
	1 000	1 000	1 000	1 000	1 000	1 000	1 000	1 000	1 000	1 000	1 000	1 000
Rene Landdistrikter:												
Ugifte	1 000	535	102	97	600	315	996	349	111	110	547	225
Gifte	—	459	851	652	363	621	4	639	812	509	393	673
Enkemænd og Enker	»	4	42	247	35	60	—	8	71	378	57	98
Separerede og Fraskilte ..	»	2	5	4	2	4	»	4	6	3	3	4
	1 000	1 000	1 000	1 000	1 000	1 000	1 000	1 000	1 000	1 000	1 000	1 000
Hele Landet 1930:												
Ugifte	1 000	477	95	92	556	286	996	396	159	151	532	275
Gifte	—	507	847	657	401	645	4	577	721	421	385	597
Enkemænd og Enker	»	5	40	239	35	56	—	11	93	414	71	109
Separerede og Fraskilte ..	—	11	18	12	8	13	—	16	27	14	12	19
	1 000	1 000	1 000	1 000	1 000	1 000	1 000	1 000	1 000	1 000	1 000	1 000
Hele Landet 1921:												
Ugifte	1 000	476	100	100	588	290	996	411	161	145	564	283
Gifte	—	511	844	659	374	644	4	564	714	421	356	586
Enkemænd og Enker	—	8	46	234	34	59	—	17	110	427	74	121
Separerede og Fraskilte ..	»	5	10	7	4	7	—	8	15	7	6	10
	1 000	1 000	1 000	1 000	1 000	1 000	1 000	1 000	1 000	1 000	1 000	1 000

Særlig karakteristisk er den store Andel gifte Personer i saavel Hovedstadens som Provinsbyernes Forstæder. Selv om Aldersfordelingen tages i Betragtning, er der ingen Tvivl om, at det især er Ægtepar, der bosætter sig i Forstadsbebyggelser, og som Aldersfordelingen bekræfter: navnlig yngre Ægtepar med Børn.

De bestaaende Ægtepars Fordeling efter Mandens og Hustruens Alder ved Tællingen betegnes undertiden som

den *gamiske* Fordelingsflade til Forskel fra de i et vist (i Reglen kortere) Tidsrum viede Pars Fordeling efter Ægtefællernes Alder ved Vielsen, hvilken Fordeling betegnes den *protogamiske* Fordelingsflade¹⁾.

¹⁾ G. H. Knibbs: The mathematical theory of population, Census of the Commonwealth of Australia, App. A, Melbourne 1917, p. 201.

Ved Folketællingen 1930 har man for første Gang her i Landet opgjort den gamiske Fordeling; denne Opgørelse er foretaget særskilt for de 3 Hoveddele af Landet: 1) Hovedstaden med Forstæder, 2) Provinsbyer med Forstæder og bymæssige Bebyggelser, samt 3) Rene Landdistrikter; i Tabelafdelingens Tabel III er Fordelingen fremstillet med Benyttelse af 5-Aars Alders Klasser for hver af disse Hovedlandsdele; men Fordelingen foreligger iøvrigt udarbejdet for i alt 17 forskellige Erhvervsgrupper.

I Tabellen indgaar kun de Ægtepar, af hvilke baade Mand og Hustru var til Stede paa Bopælen paa Tællingsdagen, og for hvilke baade Mands og Hustrus Alder var oplyst, i alt 671 600. Til Oversigt kan anføres følgende Tabel for nogle større Aldersklasser og for hele Landet under eet.

Mandens Alder	Hustruens Alder				I alt
	—25 Aar	25—45 Aar	45—65 Aar	Over 65 Aar	
—25 Aar ...	10 601	3 405	5	—	14 011
25—45 — ...	34 991	288 988	11 834	39	335 852
45—65 — ...	259	65 454	180 579	6 631	252 923
Over 65 Aar ..	20	1 104	27 016	40 689	68 829
Ialt...	45 871	358 951	219 434	47 359	671 615

Det fremgaar heraf, at der er en meget stærk Korrelation mellem Ægtefællernes Alder. Sammenligner man denne med Korrelationen i den førnævnte protogamiske Fordeling, d. v. s. den indbyrdes Alderskombination ved Vielsen, vil det ses, at Korrelationen i den gamiske Fordeling er betydelig stærkere end i den protogamiske, hvad ogsaa maatte ventes, fordi det navnlig er de Ægteskaber, hvor Aldersforskellen er stor, der hurtigst opløses efter Vielsen enten ved en af Ægtefællernes Død eller ved Skilsmisse.

f. Om Antallet af Personer i visse Aldersklasser.

Tabel 10 angiver for hver af Landets Hoveddele Antallet af Personer inden for visse Aldersgrænser, der efter Lovgivningen har Betydning med Hensyn til offentligretlige Pligter og Rettigheder; foruden de i Tabellen nævnte Forhold gives der naturligvis en Mængde andre, hvor Lovgivningen til Indtrædelsen af en bestemt Alder knytter en bestemt Retsvirkning (saaledes bl. a. i den strafferetlige Lovgivning, Myndighedsreglerne og Fabriklovens Bestemmelser om Børns og unge Menneskers Arbejde). Med Hensyn til alle disse Forhold har man imidlertid ment at burde nøjes med en Henvisning til de udførlige

Tabeller (navnlig Tabelafdelingens Tabel II, der deler Befolkningen saavel i eetaarige som i femaarige Aldersgrupper).

Tabel 10 angiver selvfølgelig kun Antallet af de Personer, der opfylder *Aldersbetingelserne* for Skolepligt, Værnepligt, Valgret o. s. v., medens der intet Hensyn er taget til den Formindskelse, som mulige andre Betingelser vil medføre.

Undervisningspligten, som i Danmark kan fyldestgøres enten ved Barnets Optagelse i en offentlig eller privat Skole eller ved Undervisning i Hjemmet, indtræder ifølge Lov af 29. Marts 1904 med Begyndelsen af det første Skolehalvaar efter det fyldte 7. Aar, og den ophører med Slutningen af det Skolehalvaar, i hvilket Barnet har fyldt 14 Aar. Det følger af disse Bestemmelser, at Antallet af »skolepligtige« (undervisningspligtige) Børn ikke lader sig fastslaa absolut. Hvis man regner med de 7 Aldersaar 7—13 Aar (altsaa fra fyldt 7 Aar til endnu ikke fyldt 14 Aar), faas et Antal af 468 000 Børn. Regner man med de 7 Aldersaar 8—14 Aar, faas 465 100. Nærmest kommer man formentlig det rigtige Tal ved — som i Tabel 10 at tage de 6 Aldersklasser 8—13 Aar, og hertil lægge tre Fjerdedele af Aldersklassen 7 Aar og en Fjerdedel af Aldersklassen 14 Aar; man naar da til et samlet Antal af 467 300 skolepligtige Børn, hvoraf 236 500 er Drengene og 230 800 Piger. Antallet af Børn, der faktisk søger Skole, er naturligvis en Del større, da mange Børn paabegynder Skolegangen allerede i 6 Aars Alderen eller endog tidligere, og da den højere Skoleundervisning varer flere Aar ud over den skolepligtige Alder. Antallet af skolesøgende Børn¹⁾ opgjordes for 1931 til ca. 499 700.

Med Hensyn til de under Værnepligt i Tabel 10 anførte Aldersklasser skal det bemærkes, at i Henhold til Lov af 8. Juni 1912 omfatter *Værnepligten* i Danmark med enkelte Undtagelser enhver Mand, der har Indfødsret, samt enhver Mand, der uden at have Indfødsret har erhvervet fast Hjem her i Landet. Enhver Mand er optaget i Lægdsrullen fra 1. Januar i det Kalenderaar, i hvilket han fylder 18 Aar; han har Ret til at fremstille sig paa Session samme Aar og er pligtig at fremstille sig senest to Aar efter d. v. s. paa Sessionen for det Aar, i hvilket han fylder 20 Aar (den i et Aar afholdte Session gælder for det følgende Kalenderaar); efter Udskrivningen staaer den værnepligtige opført i Lægdsrullen i 16 Aar (for Hæren dog indtil videre i 20 Aar), efter Udløbet af hvilken Tid de paagældende udslettes af Rullen; i Henhold til disse Regler er i Tabel 10 opgjort det Antal Mænd, der ved Tællingen er optalt i de anførte Aldersklasser. I Aldrene fra 21 til fyldt 38 Aar

¹⁾ Jfr. iøvrigt herom Statistiske Meddelelser 4. Rk. 94. Bd. 1. H. om Børneskolen 1927—31.

Tabel 10. Antal Personer i visse Aldersklasser, 5. Nov. 1930.

Alder vedrørende		Hoved- staden	Hoved- stadens Forstæder	Provins- byerne	Provins- byernes Forstæder	Bymæssig Bebyg- gelse	Landdi- strikterne	Hele Landet	
Skolepligt (8—13 Aar + $\frac{3}{4}$ af Alders- klasse 7 Aar og $\frac{1}{4}$ af 14 Aar)	Mænd	39 500	1 800	49 700	8 800	26 900	109 800	236 500	
	Kvinder	39 000	1 800	50 000	8 600	26 000	105 400	230 800	
	Tilsammen	78 500	3 600	99 700	17 400	52 900	215 200	467 300	
Kriminal Lavalder (14 Aar og derover)	Mænd	274 100	9 100	274 500	41 400	136 000	540 500	1 275 600	
	Kvinder	348 500	9 000	323 000	45 200	147 600	490 300	1 363 600	
	Tilsammen	622 600	18 100	597 500	86 600	283 600	1 030 800	2 639 200	
Værnepligt	18 Aar	5 800	200	6 600	1 000	3 500	16 800	33 900	
	19 og 20 Aar	12 800	400	12 900	1 800	7 000	30 100	65 000	
	21 — 38 -	113 200	3 900	105 200	16 500	51 200	196 700	486 700	
	39 og 40 -	10 800	400	9 800	1 600	4 600	16 500	43 700	
Skatteforhold (Personer over 18 Aar med Fradrag af gifte Kvinder)	Mænd	253 000	8 200	248 700	37 300	123 000	475 100	1 145 300	
	Kvinder	169 300	2 400	135 600	15 300	56 800	158 200	537 600	
	Tilsammen	422 300	10 600	384 300	52 600	179 800	633 300	1 682 900	
Myndighed (21 Aar og derover)	Mænd	234 300	7 600	229 100	34 600	112 500	428 200	1 046 300	
	Kvinder	302 300	7 500	269 700	37 500	122 300	395 500	1 134 800	
	Tilsammen	536 600	15 100	498 800	72 100	234 800	823 700	2 181 100	
Offentl. Valg	25 Aar og derover	Mænd	206 600	6 800	203 700	30 800	99 700	375 400	923 000
		Kvinder	267 700	6 600	237 200	33 100	108 300	352 800	1 005 700
		Tilsammen	474 300	13 400	440 900	63 900	208 000	728 200	1 928 700
35 Aar og derover	Mænd	144 100	4 600	145 100	21 500	71 000	266 400	652 700	
	Kvinder	187 700	4 400	166 400	22 700	77 600	255 400	714 200	
	Tilsammen	331 800	9 000	311 500	44 200	148 600	521 800	1 366 900	
Aldersrente (65 Aar og derover)	Samtlige	Mænd	20 900	400	25 800	3 400	14 500	53 600	118 600
		Kvinder	35 000	500	33 500	3 900	16 200	51 400	140 500
		Tilsammen	55 900	900	59 300	7 300	30 700	105 000	259 100
Heraf gifte	Mænd	12 600	300	15 400	2 100	8 900	32 000	71 300	
	Kvinder	8 200	200	10 600	1 500	6 200	22 100	48 800	
	Tilsammen	20 800	500	26 000	3 600	15 100	54 100	120 100	

fundtes ca. 486 700 Mænd; men hvor stor en Del af disse, der er vaabenføre, lader sig vanskeligt beregne. Af de paa Sessionerne endelig bedømte er i de senere Aar omkring 30 pCt. paa Forhaand erklærede for utjenstdygtige, men yderligere bliver jo i Aarenes Løb mange ude af Stand til at gøre Militærtjeneste.

Som Aldre vedrørende *Skattepligt* er i Tabel 10 opført Personer over 18 Aar, og da den gifte Mand beskattes af hele sin egen og den med ham samlevende Hustrus Indkomst, er der ved Opgørelsen set bort fra gifte Kvinder. Iøvrigt er her valgt Aldersgrænsen 18 Aar, fordi denne Grænse benyttes i Forbindelse med Departementets aarlige Opgørelse vedrørende Ansættelserne til Indkomst- og Formueskat til Staten; rent formelt kommer Aldersgrænsen i Lovgivningen (Lov om Indkomst- og Formueskat til Staten af 10. April 1922) iøvrigt kun i Betragtning, forsaavidt angaar hjemmевærende Børn (Lovens § 7). I den paa

denne Maade afgrænsede Befolkningsgruppe er optalt ialt 1 682 900 Personer.

Aldersbetingelsen for *Valgret og Valgbarhed* til Folketing, til de kommunale Raad og til Menighedsraad er Opnaelse af 25 Aars Alderen. Ved Tællingen 5. November 1930 fandtes 923 000 Mænd og 1 005 700 Kvinder, altsaa i alt 1 928 700 Personer, som opfyldte denne Betingelse.

Ved de *kommunale Valg* i Marts 1933, da Antallet af dem, der opfyldte Aldersbetingelserne, har været en Del større, fandtes 1 515 500 kommunale Vælgere (716 800 Mænd og 798 700 Kvinder); ved *Folketingsvalgene* i November 1932 fandtes 1 903 000 Vælgere. Endelig kan tilføjes, at Antallet af Vælgere ved Menighedsraadsvalgene i Efteraaret 1930 er opgjort til 618 000 (297 400 Mænd og 320 600 Kvinder).

Som Aldersbetingelse for Valgret ved de forud for Valg til Landstinget gaaende *Valgmandsvalg* gælder Al-

dersgrænsen 35 Aar; Antallet af Personer over 35 Aar er ved Folketællingen 1930 opgjort til 1 366 900 (652 700 Mænd og 714 200 Kvinder). Da kun Halvdelen af Kredsen stemmer ved hvert Valg, kan man ikke umiddelbart sammenholde det Antal, der opfylder Aldersbetingelserne, med det faktiske Vælgertal. Til Orientering kan anføres, at der ved Landstingsvalget i September 1928 var 623 600 Vælgere i 2., 3. og 5. Kreds tilsammen, og ved Valget i 1932 i 1., 4. og 6. Kreds tilsammen: 690 500 Vælgere.

For efter Aldersrenteloven af 7. Aug. 1922 (nu Folkeforsikringsloven af 20. Maj 1933) at kunne opnaa *Ret til Aldersrente*, skal den paagældende være fyldt 65 Aar (bortset fra visse Undtagelsesbestemmelser, jfr. §38, Stk. 4).

Antallet af Personer, som den 5. November 1930 var fyldt 65 Aar, er opgjort til 259 100, hvoraf 118 600 Mænd og 140 500 Kvinder.

Ifølge Lovens § 39 ydes Aldersrenten efter faste Takster, der er fastsat som gældende særskilt for tre Hovedgrupper af »gamle« og særskilt for 3 Hoveddele af Landet: 1) Hovedstaden, 2) Provinsbyer og bymæssige Bebyggelser med over 1 500 Indbyggere og 3) det øvrige Land; dog kan der under visse Betingelser ske Overførelser af enkelte Kommuner — især Forstadsbebyggelser — til en højere Gruppe, og man har derfor i den følgende Tabel meddelt Resultaterne særskilt for de tre Dele af Landet: 1) Hovedstaden med Forstæder, 2) Provinsbyer med Forstæder og bymæssige Bebyggelser og 3) Rene Landdistrikter.

De tre Hovedgrupper, hvori Loven deler Aldersrentenydere, er: A: Ægtepar, hvoraf begge er fyldt 65 Aar, og B: Enlige Mænd samt Ægtepar, hvoraf kun Manden er fyldt 65, og C: Enlige Kvinder samt Ægtepar, hvoraf kun Hustruen er fyldt 65 Aar; der er hverved skelnet ikke blot mellem gifte og enlige, men ogsaa mellem saadanne gifte Personer, hvis Ægtefælle er enten ældre eller yngre end 65 Aar. Til Opgørelse af, hvor mange »gamle Personer« der maa regnes at skulle henføres til hver af Kategorierne »gl. Ægtepar«, »Gifte« og »Enlige« er Opgørelsen i Tabel-

Tabel 11. Ægtepar efter Mands og Hustrus Alder.

		Hustruens Alder			
		Under 60 Aar	60—65 Aar	Over 65 Aar	Ialt
Mandens Alder					
Hovedstaden m. m.	Under 60 Aar	137 300	1 500	300	139 100
	60—65 Aar..	5 600	2 900	900	9 400
	Over 65 Aar.	2 700	3 000	7 200	12 900
	I alt...	145 600	7 400	8 400	161 400
Provinsbyer m. m.	Under 60 Aar	212 800	2 600	600	216 000
	60—65 Aar..	9 700	5 200	1 900	16 800
	Over 65 Aar.	4 700	5 900	15 800	26 400
	I alt...	227 200	13 700	18 300	259 200
Rene Landdistrikter	Under 60 Aar	219 200	3 100	700	223 000
	60—65 Aar..	11 400	5 900	2 300	19 600
	Over 65 Aar.	5 900	7 000	19 100	32 000
	I alt...	236 500	16 000	22 100	274 600
Hele Landet	Under 60 Aar	569 300	7 200	1 600	578 100
	60—65 Aar..	26 700	14 000	5 100	45 800
	Over 65 Aar.	13 300	15 900	42 100	71 300
	I alt...	609 300	37 100	48 800	695 200

afdelingens Tabel II over Befolkningens Fordeling efter Alder og Civilstand derfor ikke tilstrækkelig, idet kun Antallet af enlige »Gamle« umiddelbart fremgaar af denne Opgørelse. For de gifte maa tillige kendes Ægteparrenes Fordeling efter hver af Ægtefællernes Alder, der er fremstillet i Tabelafdelingens Tabel III. Denne omfatter som nævnt ovenfor Side 30* imidlertid kun 671 600 Ægtepar. Sættes det sandsynlige Antal Ægtepar, der i denne Forbindelse virkelig kommer i Betragtning, til 695 200 og beregnes et korrigerende Tillæg til de 671 600, finder man den i Tabel 11 anførte Fordeling efter Mands og Hustrus Alder.

Opgøres det paa Grundlag heraf hvormange Personer der falder paa de ovenfor nævnte Kategorier A og B, finder man i det hele følgende Antal Personer, der tilfredsstiller Aldersbetingelsen for at opnaa Aldersrente (Tabel 12).

Tabel 12. Antal Personer over 65 Aar.

		Hovedstaden m. m.	Provinsbyerne m. m.	Rene Landdistrikter	Hele Landet
Gl. Ægtepar (Mand og Hustru begge over 65 Aar)	Mænd	7 200	15 800	19 100	42 100
	Kvinder	7 200	15 800	19 100	42 100
Gifte Personer med Ægtefælle under 65 Aar	Mænd	5 700	10 600	12 900	29 200
	Kvinder	1 200	2 500	3 000	6 700
Enlige Personer	Mænd	8 400	17 300	21 600	47 300
	Kvinder	27 100	35 300	29 300	91 700
Ialt over 65 Aar	Mænd	21 300	43 700	53 600	118 600
	Kvinder	35 500	53 600	51 400	140 500
	Tilsammen...	56 800	97 300	105 000	259 100

Åldersfordeling og Civilstand 1930.

Mænd

Kvinder

- Ugifte
- Gifte
- Forh. gifte

- Ugifte
- Gifte
- Forh. gifte

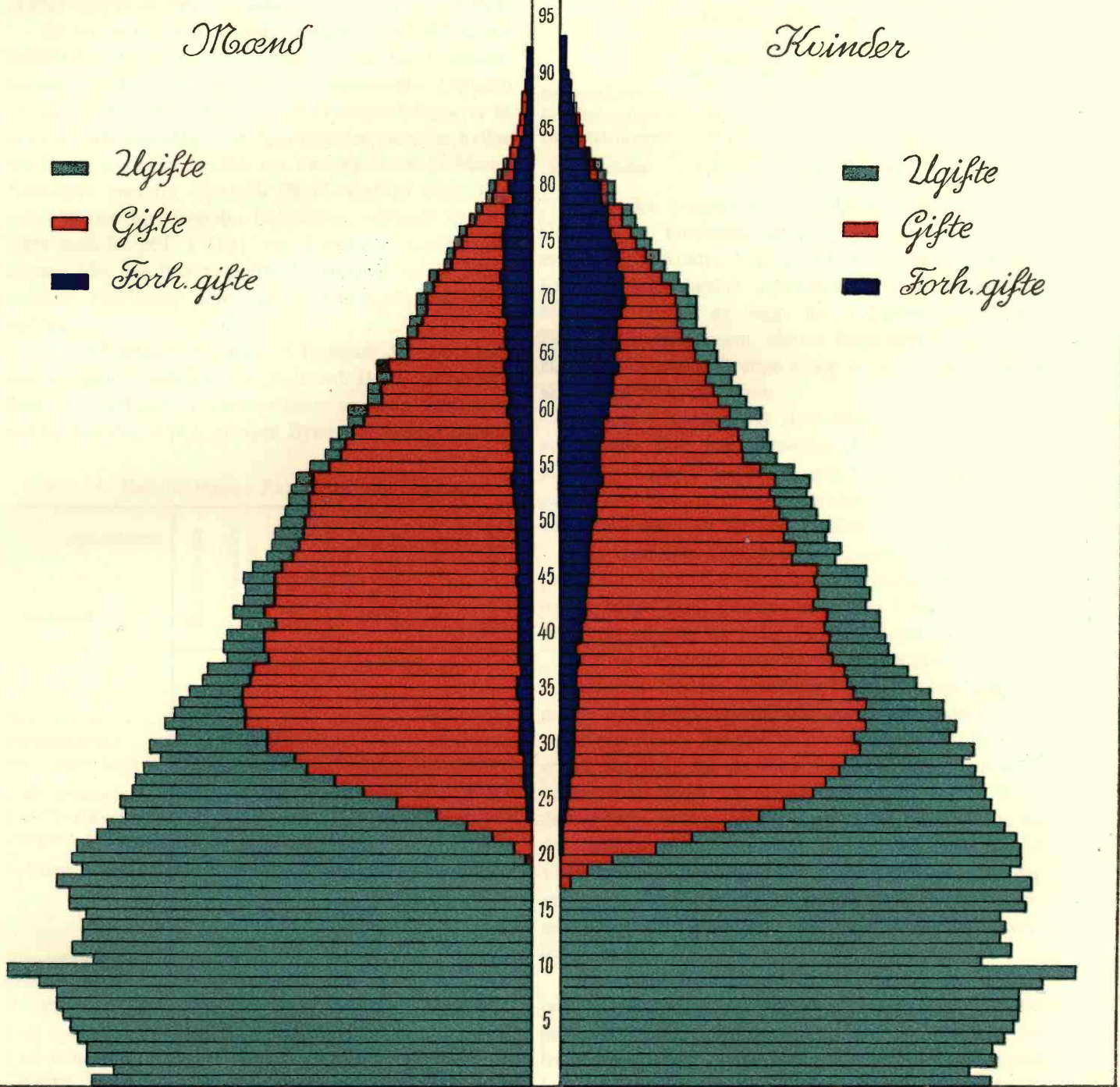

38 36 34 32 30 28 26 24 22 20 18 16 14 12 10 8 6 4 2 0 0 2 4 6 8 10 12 14 16 18 20 22 24 26 28 30 32 34 36 38

1000 Personer.

Fig. 9.

III. Fødested og Statsborgerforhold.

a. Befolkningens Fordeling efter Fødested.

I Tabelafdelingens Tabel IV gives der en Oversigt over Befolkningens Fordeling efter Fødested, særskilt for Mænd og Kvinder og saaledes, at der for Opholdsstedets Vedkommende er gennemført en Specifikation for Landets Hoveddele og samtidig lagt særlig Vægt paa en detaljeret Fremstilling af de fremmedfødtes Fordeling efter Fødested.

Af Danmarks samlede Befolkning paa 3 551 000 havde 3 442 000 angivet sig som værende fødte her i Landet, medens 92 000 var opførte som fremmedfødte. Desuden var der 17 000 Personer, som efter foretagne Stikprøver at dømme i alt væsentligt var hjemmefødte, men for hvilke der ingen Angivelse fandtes om Fødested eller Fødeland. Henregner man for Nemheds Skyld samtlige disse uangivne til den hjemmefødte Befolkning, udgjorde denne i 1930 godt 97 pCt. I 1921 var Forholdet omtrent det samme, idet den fremmedfødte Befolknings Andel i den samlede Befolkning kun var en Ubetydelighed større end nu.

Af nedenstaaende Tabel 13 fremgaar By- og Landbefolkningens Fordeling efter Fødested. Der er forholdsvis flest fremmedfødte i Hovedstaden og dens Forstæder, nemlig omkring 5 pCt. af disse Byers Befolkning, medens

Tabel 13. Befolkningens Fordeling efter Fødested.

Opholdssted Fødested	Hovedstaden	Hovedstadens Forstæder	Provinsbyerne	Provinsbyernes Forstæder	Bymæssige Bebbyggelser	Rent Land	Hele Landet
	Absolutte Tal, 1000 Personer						
Hovedstaden	432,2	10,4	30,3	5,7	26,6	22,6	528,3
Provinsbyerne	117,7	3,3	396,1	31,3	37,2	68,2	654,3
Det øvrige Land	176,4	10,1	337,5	79,4	312,3	1343,6	2259,3
I alt hjemmefødt	726,3	23,8	764,4	116,9	376,1	1434,4	3441,9
I alt fremmedfødt	41,0	1,2	20,2	2,6	8,3	18,4	91,7
Uangivet Fødested	3,9	0,3	3,1	1,6	3,1	5,1	17,1
Befolkning i alt	771,2	25,3	787,7	121,1	387,5	1457,9	3550,7
	Procent						
Hovedstaden	56,0	41,1	3,9	4,7	6,9	1,5	14,9
Provinsbyerne	15,3	13,1	50,3	26,3	9,6	4,7	18,4
Det øvrige Land	22,9	39,9	42,8	65,6	80,6	92,2	63,6
I alt hjemmefødt	94,2	94,1	97,0	96,6	97,1	98,4	96,9
I alt fremmedfødt	5,3	4,7	2,6	2,1	2,1	1,3	2,6
Uangivet Fødested	0,5	1,2	0,4	1,3	0,8	0,3	0,5
Befolkning i alt	100,0	100,0	100,0	100,0	100,0	100,0	100,0

af Provinsbyernes og de øvrige Agglomerationers Befolkning kun henholdsvis 2,6 og godt 2 pCt. og af Landdistrikternes endog kun 1,3 pCt. er fremmedfødte. En lignende Tendens fandtes ved Tællingen i 1921, kun med den Forskel, at de fremmedfødte dengang betød forholdsvis mere end i 1930; jfr. nedenstaaende Oversigt:

	Antal fremmedfødte			
	1921		1930	
	absolut 1000 Pers.	pCt. af hvert Steds Befolkning	absolut 1000 Pers.	pCt. af hvert Steds Befolkning
Hovedstaden	46,3	6,6	41,0	5,3
Provinsbyerne	24,4	3,4	20,2	2,6
Landdistrikterne	39,4	2,1	30,5	1,5
Hele Landet	110,1	3,4	91,7	2,6

Som det fremgaar af efterfølgende Tabel 14, falder alene de to Trediedele af samtlige fremmedfødte paa svensk- og tyskfødte. For Landet som Helhed er disse to Lande næsten ligeligt repræsenteret med henholdsvis 31 000 og 30 000, og begge har, i Lighed med Norge, Polen og Storbritannien, afgivet langt flere Kvinder end Mænd til Danmark, Sverige endog særdeles mange, baade absolut og forholdsvis set.

Det er i Særdeleshed Hovedstaden, der rummer de svenskfødte, idet over Halvdelen af Landets svenskfødte Mænd og Kvinder findes her, noget, som forøvrigt ogsaa gælder med Hensyn til de norskfødte, af hvilke der i 1930 var over 6 200 i alt for hele Landet.

De tyskfødtes Fordeling paa Hovedlandsdele er mere jævn. Her ligger Hovedstaden og Provinsbyerne ret ens og for begge Køn, medens det øvrige Land har en Del flere tyskfødte og da i Særdeleshed Mænd.

At de polskfødte betyder forholdsvis mest for Landdistrikterne, skyldes formentlig den Kendsgerning, at mange oprindeligt indvandrede som Roearbejdere.

Nedgangen i Antallet af fremmedfødte fra 1921—30 er ret betydelig for de fleste Landes Vedkommende og udgør for de polsk- og russiskfødte ca. en Trediedel, for de tyskfødte mellem en Fjerdedel og en Femtedel og for de svenskfødte en Ottendedel. For en Del andre Landes Vedkommende foreligger der til Gengæld en Stigning, saaledes for Norge, Storbritannien og De Forenede Stater; men det drejer sig her om Antal, der i det hele er betydeligt mindre.

En særlig Interesse knytter der sig til den sønderjydske Befolknings Fordeling efter Fødested. Af den preussiske Statistik fremgaar det klart, at Indvandringen fra Slesvig-Holsten og det øvrige Tyskland voksede under Fremmedstyret (19 pCt. i 1905 mod 13 pCt. i 1871), medens Antallet af danskfødte baade paa Grund af Ud-

Tabel 14. De fremmedfødte.

Opholdssted		Hoved- staden	Provins- byerne	Det øvrige Land	Hele Landet					
					1930		1921		Nedgang fra 1921 —1930 pCt.	
					absolut	pCt.	absolut	pCt.		
Fødested										
	Sverige	Mænd.....	5 696	1 943	3 414	11 053	12,0	13 102	11,9	15,6
		Kvinder.....	11 851	3 151	5 324	20 326	22,2	23 040	20,9	11,8
Tilsammen...		17 547	5 094	8 738	31 379	34,2	36 142	32,8	13,2	
Tyskland	Mænd.....	3 735	4 203	5 076	13 014	14,2	18 261	16,6	28,7	
	Kvinder.....	5 630	5 613	5 737	16 980	18,5	20 433	18,5	16,9	
	Tilsammen...	9 365	9 816	10 813	29 994	32,7	38 694	35,1	22,5	
Norge	Mænd.....	1 156	393	467	2 016	2,2	1 863	1,7	÷ 8,2	
	Kvinder.....	2 354	883	989	4 226	4,6	3 704	3,4	÷ 14,1	
	Tilsammen...	3 510	1 276	1 456	6 242	6,8	5 567	5,1	÷ 12,1	
Polen	Mænd.....	355	129	1 257	1 741	1,9	2 697	2,5	35,4	
	Kvinder.....	445	386	2 670	3 501	3,8	4 871	4,4	28,1	
	Tilsammen...	800	515	3 927	5 242	5,7	7 568	6,9	30,7	
Rusland	Mænd.....	690	109	340	1 139	1,2	1 737	1,6	34,4	
	Kvinder.....	835	117	307	1 259	1,4	1 656	1,5	24,0	
	Tilsammen...	1 525	226	647	2 398	2,6	3 393	3,1	29,3	
Storbritannien	Mænd.....	401	119	150	670	0,8	684	0,6	2,0	
	Kvinder.....	665	273	264	1 202	1,3	1 083	1,0	÷ 11,0	
	Tilsammen...	1 066	392	414	1 872	2,1	1 767	1,6	÷ 5,9	
Færøerne.....	796	198	350	1 344	1,5	952	0,9	÷ 41,2		
Østrig.....	407	265	451	1 123	1,2	4 022	3,6	72,1		
Island.....	783	137	190	1 110	1,2	1 208	1,1	8,1		
Finland.....	390	203	321	914	1,0	1 070	1,0	14,6		
Baltiske Randstater.....	461	63	118	642	0,7	574	0,5	÷ 11,8		
Frankrig.....	380	91	70	541	0,6	495	0,4	÷ 9,3		
Schweiz.....	230	108	103	441	0,5	408	0,4	÷ 8,1		
Grønland.....	207	60	126	393	0,4	398	0,4	1,3		
Holland.....	228	91	70	389	0,4	480	0,4	19,0		
Europa i øvrigt.....	674	264	332	1 270	1,4	1 436	1,3	11,6		
Tils. Europa	Mænd.....	13 806	7 461	11 483	32 750	35,7	42 738	38,8	23,4	
	Kvinder.....	24 563	11 338	16 643	52 544	57,3	61 436	55,8	14,5	
	I alt...	38 369	18 799	28 126	85 294	93,0	104 174	94,6	18,1	
Afrika.....	91	47	51	189	0,2	161	0,1	÷ 17,4		
Asien.....	451	166	235	852	1,0	580	0,5	÷ 46,9		
Forenede Stater.....	1 117	665	993	2 775	3,0	1 742	1,6	÷ 59,3		
Tidl. dansk Vestindien.....	187	48	65	300	0,3	434	0,4	30,9		
Amerika iøvrigt.....	667	418	990	2 075	2,3	2 825	2,6	26,5		
Tils. Amerika...	1 971	1 131	2 048	5 150	5,6	5 001	4,6	÷ 3,0		
Australien.....	81	37	80	198	0,2	208	0,2	4,8		
I alt fremmedfødte...	40 963	20 180	30 540	91 683	100,0	110 124	100,0	16,7		

vandring og Restriktionerne mod Tilvandring nordfra dalede.

Fra og med Genforeningen maatte dette Forhold naturligvis ændre sig meget væsentligt. Saaledes nærmer sig da ogsaa allerede ved Folketællingen i 1921 Antallet af dansk og tyskfødte (d. v. s. fødte henholdsvis Nord for Kongeaaen og Syd for Skelbækken) hinanden (jfr. Tabel 15) med henholdsvis 14 300 mod 16 600 Personer;

Tabel 15. Den sønderjydske Befolkning efter Fødested.

By og Land under eet	Hjemmefødte		Fremmedfødte			Uangivet Fødested	Sønderjyllands samlede Befolkning	
	Født i Sønder- jylland	Født i Danmark N. f. Kongeaaen	Tyskfødte		Fremmedfødte iøvrigt			
			absolutte Tal	pCt. af hele Landets Tyskfødte				
Mænd	1921	63 010	7 758	8 450	46,3	1 337	295	80 850
	1925	68 481	11 391	6 571	—	1 080	»	87 523
	1930	69 906	11 752	5 238	40,2	848	799	88 543
Kvind.	1921	66 729	6 539	8 165	40,0	1 134	205	82 772
	1925	71 188	9 626	6 959	—	1 137	»	88 910
	1930	71 249	10 292	5 996	35,3	834	777	89 148
Tils.	1921	129 739	14 297	16 615	42,9	2 471	500	163 622
	1925	139 669	21 017	13 530	—	2 217	»	176 433
	1930	141 155	22 044	11 234	37,5	1 682	1 576	177 691

og Resultatet af en særlig Bearbejdelse af Folketællingen af 1925 for de sønderjydske Landsdele viser en fortsat stærk Forskydning i Retning af flere dansk- og færre tyskfødte, hvilken Udvikling fortsattes langsomt indtil Tællingen i 1930. De ved denne optalte 22 000 Personer, der var fødte Nord for Kongeaaen, udgjorde omtrent dobbelt saa mange, som der var født Syd for Skelbækken.

Det samlede Resultat af Forskydningerne fra 1921—30 er følgende: Medens det samlede sønderjydske Folketal voksede med 8,6 pCt., var Fremgangen for de danskfødte Personer 54 pCt. og Tilbagegangen baade for de tyskfødte og de øvrige fremmedfødte omtrent en Trediedel.

Nedgangen i Antallet af tyskfødte fra 1921—30 har været større i Sønderjylland end i det øvrige Land; saaledes fremgaar det da ogsaa af Tabel 15, at der i 1930 af samtlige tyskfødte Personer kun levede ca. 38 pCt. i Sønderjylland mod 43 pCt. i 1921. Mange oprindelig tyskfødte Embedsmænd er i Overgangstiden efter Genforeningen udvandret; dette gælder ogsaa for store Dele af Tyendet, over for hvilket Opholdsbestemmelserne med Aarene som bekendt blev betydeligt skærpede.

Antallet af Personer i de sønderjydske Landsdele,

fødte i Danmark Nord for Kongeaaen, androg i 1930 en Ottendedel af hele den sønderjydske Befolkning. For at finde et tilsvarende Forhold for de tyskfødte i Sønderjylland under Preusserstyret skal man helt tilbage til Aarene fra 1870—90. Desværre oplyser den preussiske Folketælling af Aaret 1910 intet om Fordelingen efter Fødested for det sønderjydske Omraade; men i 1905 var op imod 30 000 eller omtrent en Femtedel af den sønderjydske Befolkning født sydfor den nuværende Landegrænse. Hvis de danskfødte skal naa op paa dette Antal, vilde de af en fremtidig sønderjydske Befolkning paa omkring 180 000 skulle mønstre ca. 35 000 Personer, altsaa ca. 13 000 flere end Tilfældet var i 1930.

b. Statsborgerforholdet.

Fra den Omstændighed, at en Person er født i Udlandet, kan der naturligvis ikke drages nogen Slutning med Hensyn til den paagældendes Statsborgerforhold. Paa den ene Side kan en fremmedfødt have erhvervet sig dansk Indfødsret enten ved de aarlige Love om Meddelelse af Indfødsret eller — hvis det er en Kvinde — ved Giftermaal eller paa anden Maade. Desuden kan den paagældende, skønt Barn af danske Forældre, være født i Udlandet under disses midlertidige Ophold udenfor Landets Grænser. Paa den anden Side kan de fremmedfødte, som optælles her i Landet paa en given Tællingsdag, være virkelige Udlændinge, der enten har faaet Ophold eller kun er midlertidig nærværende her i Landet paa Tællingsdagen. Børn af saadanne Personer kan være fødte her i Landet, men forbliver fremmede Statsborgere.

Oplysninger om Statsborgerforholdet maa derfor siges at være et meget værdifuldt Supplement til Meddelelserne om Fødestedet. Det er dog først ved Tællingen i 1925, at Spørgsmaalet om Statsborgerforholdet her i Danmark blev optaget paa Tællingsskemaerne, og først ved Tællingen i 1930 er der foretaget en Bearbejdelse af disse Oplysninger.

Udfyldningen af Rubrikken vedrørende Statsborgerforholdet synes at have været ret tilfredsstillende. Ganske vist peger en Sammenligning for Staden København, for hvilken Kommunens statistiske Kontor paa Grundlag af Folkeregistret foretog en Optælling af fremmede Statsborgere pr. 31. December 1926, i en noget anden Retning; thi, som omstaaende Oversigt viser, laa Antallet af fremmede Statsborgere i København ved Folketællingen i 1930 ca. 4 800 lavere end ifølge ovennævnte Opførelse af 1926.

Heroverfor maa det imidlertid erindres, at Antallet af fremmedfødte, som ovenfor vist, har været stærkt faldende i hvert Fald for de i denne Forbindelse vigtigste

Fremmede Statsborgere i København.

	1926			1930		
	Mænd	Kvinder	Til- sammen	Mænd	Kvinder	Til- sammen
Borgerret i						
Sverige	3 885	4 834	8 719	2 706	3 247	5 953
Tyskland	1 576	1 782	3 358	1 210	1 304	2 514
Rusland	793	862	1 655	267	309	576
Norge	454	619	1 073	446	613	1 059
Polen	491	561	1 052	226	272	498
Andre Lande	1 286	1 349	2 635	1 462	1 592	3 054
Fremmede Statsbor- gere i alt	8 485	10 007	18 492	6 317	7 337	13 654

fremmede Lande. Endvidere er der for Aarene 1927—30 blevet meddelt 3 400 Personer dansk Indfødsret, hvoraf en meget stor Del maa formodes at falde paa Personer boende i København. Hertil kommer som formentlig vægtigste Moment, at det netop efter 1926 af Hensyn til den indenlandske Arbejdskrafts Beskæftigelse er blevet gjort særdeles vanskeligt for Udlændinge at opnaa Opholdstilladelse. Den tidligere »normale« Tilstømning af Udlændinge er herved blevet standset. At Antallet af Russere og Polakker er gaaet saa forholdsvis stærkt tilbage skyldes formentlig den Kendsgerning, at en Del har opgivet sig som Danske bl. a. fordi de efter de skete Statsomvæltninger og Grænsedragninger som faktisk borgerretsløse har været i Vildrede med deres Statsborgerforhold. Alle disse Forhold taget i Betragtning, maa de følgende Tal for fremmede Statsborgere derfor vist kunne siges at være tilnærmelsesvis korrekte.

Som det fremgaar af efterfølgende Tabel 17, der er et Uddrag af Tabelafdelingens Tabel V, var omtrent 1 pCt. af den samlede Befolkning paa godt $3\frac{1}{2}$ Millioner, nemlig ca. 36 000, fremmede Statsborgere, heraf ca. 17 000 Mænd og 19 000 Kvinder. Af samtlige fremmedfødte var altsaa to Trediedeles danske og kun en Trediedel fremmede Statsborgere.

Dette Forhold, at kun omtrent 30 pCt. af samtlige fremmede Statsborgere er født i Danmark, dækker dog over store Forskelligheder indenfor Hovedlandsdelene. Saaledes er af Hovedstadens fremmede, der tilsyneladende er de mindst »stationære«, kun en Fjerdedel, af Landdistrikternes derimod over to Femtedele danskfødte, medens de øvrige Landsdele opviser et Gennemsnit paa omkring en Trediedel.

Forskellen er ogsaa betydelig for de enkelte Lande. Medens saaledes Antallet af svenske, tyske og norske Statsborgere andrager henholdsvis 35, 31 og 37 pCt. af samtlige i de paagældende Lande fødte Personer (jfr.

Tabel 14), er Antallet af polske Statsborgere lige saa stort som Antallet af de i Polen fødte Personer. Denne Ejendommelighed maa særlig skyldes den Kendsgerning, at op imod Halvdelen af samtlige polske Statsborgere er født i Danmark, medens det tilsvarende Forholdstal for de ovennævnte tre Lande kun andrager henholdsvis 25, 33 og 20 pCt.

Svenske og tyske Statsborgere udgjorde tilsammen omtrent tre Femtedele af samtlige fremmede Statsborgere.

Af de 9 400 tyske Statsborgere boede alene en Trediedel i de sønderjydske Landsdele (jfr. nedenstaaende Tabel 16); heraf var atter Halvdelen født i Danmark.

Tabel 16. Fremmede Statsborgere i Sønderjylland.

	Købstæder og Flækker		Land-distrikterne		Tilsammen	
	i alt	Heraf født i Danm.	i alt	Heraf født i Danm.	i alt	Heraf født i Danm.
Borgerret i						
Tyskland {						
Mænd	515	177	983	396	1 498	573
Kvinder	651	371	957	572	1 608	943
Tilsammen	1 166	548	1 940	968	3 106	1 516
Polen {						
Mænd	30	8	242	82	272	90
Kvinder	24	10	208	111	232	121
Tilsammen	54	18	450	193	504	211
Rusland {						
Mænd	11	2	121	29	132	31
Kvinder	16	11	90	35	106	46
Tilsammen	27	13	211	64	238	77
Sverige, Norge {						
Mænd	29	3	43	20	72	23
Kvinder	8	4	19	8	27	12
Tilsammen	37	7	62	28	99	35
Andre Lande	82	21	122	52	204	73
I alt fremmede Statsborgere {						
Mænd	626	198	1 456	551	2 082	749
Kvinder	740	409	1 329	754	2 069	1 163
Tilsammen	1 366	607	2 785	1 305	4 151	1 912

Antallet af tyske Statsborgere i Sønderjylland udgjorde 28 pCt. af samtlige tyskfødte Sønderjyder. Over tre Femtedele af de tyske Statsborgere havde deres Bopæl i Landdistrikterne, men forholdsvis set var der flere tyske Statsborgere i Købstæder og Flækker end i Landdistrikterne, nemlig henholdsvis 2,5 og 1,5 pCt. af den paagældende samlede Befolkning. Af de polske og russiske Statsborgere boede den langt overvejende Del (ni Tiendedele) i Landdistrikterne, af Skandinaverne godt tre Femtedele.

Tabel 17. Fremmede Statsborgere.

		Hoved- staden	Hoved- stadens For- stæder	Provins- byerne	Provins- byernes For- stæder	Bymæssig Bebyg- gelse	Rent Land	Hele Landet
Sverige	Mænd	3 090	134	824	123	433	813	5 417
	Kvinder	3 954	90	663	92	413	504	5 716
	Tilsammen	7 044	224	1 487	215	846	1 317	11 133
	Heraf født i Danmark	1 750	74	447	58	202	292	2 823
Tyskland	Mænd	1 494	54	1 342	143	481	1 053	4 567
	Kvinder	1 731	54	1 522	123	447	929	4 806
	Tilsammen	3 225	108	2 864	266	928	1 982	9 373
	Heraf født i Danmark	775	82	988	70	324	864	3 051
Polen	Mænd	240	6	136	39	129	1 868	2 418
	Kvinder	295	7	240	54	122	2 116	2 834
	Tilsammen	535	13	376	93	251	3 984	5 252
	Heraf født i Danmark	165	5	160	42	115	1 908	2 390
Norge	Mænd	646	10	159	15	82	97	1 009
	Kvinder	870	10	171	24	173	74	1 322
	Tilsammen	1 516	20	330	39	255	171	2 331
	Heraf født i Danmark	304	7	91	4	85	28	469
Rusland	Mænd	311	5	57	3	27	178	581
	Kvinder	350	3	37	2	19	130	541
	Tilsammen	661	8	94	5	46	308	1 122
	Heraf født i Danmark	169	»	28	1	8	114	320
Storbritannien	Mænd	302	2	74	8	26	22	434
	Kvinder	316	2	100	15	34	27	494
	Tilsammen	618	4	174	23	60	49	928
	Heraf født i Danmark	177	1	80	8	17	18	246
Europæiske Lande iøvrigt		1 924	19	532	53	146	362	3 036
Tils. Europa	Mænd	6 969	221	2 830	356	1 238	4 198	15 812
	Kvinder	8 554	175	3 027	338	1 294	3 975	17 363
	Tilsammen	15 523	396	5 857	694	2 532	8 173	33 175
	Heraf født i Danmark	8 773	129	1 843	198	731	3 302	9 971
Afrika		11	»	11	»	2	»	24
Asien		58	»	6	1	7	7	79
De forenede Stater	Mænd	305	4	192	36	81	129	747
	Kvinder	330	»	65	21	54	63	533
	Tilsammen	635	4	257	57	135	192	1 280
	Heraf født i Danmark	252	3	149	29	59	121	618
Amerikanske Lande iøvrigt		163	1	143	24	45	88	464
Tils. Amerika		798	5	400	81	180	280	1 744
Australien		40	»	7	»	4	12	63
Fremmede Statsborgere uden nærmere Angivelse		493	15	173	10	21	107	819
I alt fremmede Statsborgere	Mænd	7 626	237	3 199	410	1 366	4 445	17 283
	Kvinder	9 297	179	3 255	376	1 380	4 134	18 621
	Tilsammen	16 923	416	6 454	786	2 746	8 579	35 904
	Heraf født i Danmark	4 121	132	2 022	232	814	3 456	10 777

IV. Husstande og Fælleshusholdninger.

Medens man ved Folketællingen 1921 lagde Hovedvægten paa Udarbejdelsen af de økonomiske Enheder og derfor ikke, som i 1901 og 1911, foretog en Fordeling af Husstandene efter Størrelse, er man ved 1930-Tællingen vendt tilbage til den tidligere Praksis, idet dog Udarbejdelsen af Oplysningerne om Husstandene er foretaget mere indgaaende, saaledes at Husstandsoverhovederne er fordelt efter Erhvervshovedgrupper. I Modsætning til tidligere Tællinger er der ved Bearbejdelsen med Hensyn til Husstandene og disses Overhoveder altid regnet med det faktiske Overhoved, selv om dette var midlertidig fraværende. Saaledes var der i alt ca. 18 000 Husstande, hvis Overhoveder var midlertidig fraværende Mænd.

Tabelafdelingens Tabel VI omhandler Befolkningens Fordeling efter Husstande, Tabel VII de til offentlige Anstalter o. l. knyttede Fælleshusholdninger.

Paa disse to Arter af »Husstande« fordelte Befolkningen sig som følger:

	Husstande		Fælleshusholdninger		Befolkning ialt
	Antal	Personer	Antal	Personer	
Hovedstaden	237 746	738 245	896	32 923	771 168
Hovedst. Forstæder	7 017	24 983	9	300	25 283
Provinsbyerne	217 811	745 996	1 280	41 746	787 742
Provinsb. Forstæder	30 816	114 896	63	6 204	121 100
Bymæssig Bebygg.	102 604	368 086	465	19 431	387 517
Rent Land	344 459	1 448 506	481	9 340	1 457 846
I alt	940 453	3 440 712	3 194	109 944	3 550 656

Ca. 97 pCt. af Befolkningen henregnedes saaledes til de almindelige Familiehusstande, medens 3 pCt. hørte til Fælleshusholdningerne. For Rent Land betyder Fælleshusholdningerne praktisk talt intet (0,6 pCt.).

Til de almindelige Familiehusstande er ogsaa regnet enligt boende Personer, som fører egen Husholdning; hver saadan Person tæller altsaa som en Husstand (paa 1 Person). Derimod er Pensionærer og Logerende, Gæster o. l. betragtet som Medlemmer af den Husstand, hos hvem de var indlogerede, og er altsaa ikke talt som særlige Husstande. Tyendet indgaar eksempelvis i den Husstand, hvor det er tjenestgørende.

Som det fremgaar af efterfølgende Tabel 18, fandtes der godt 100 000 enligt boende Personer, hvilket vil sige, at henimod 3 pCt. af Befolkningen levede paa denne Maade. Af disse enligt boende var 37 000 Mænd og 65 000 Kvinder.

Tabel 18. Antal Husstande efter Størrelse. Hele Landet.

Husstandenes Størrelse	Antal Husstande	pro mille	Antal Personer	pro mille
1 Person	102 399	108,9	102 399	29,8
Heraf: 1 Mand	37 418	39,8	37 418	10,9
1 Kvinde	64 981	69,1	64 981	18,9
2 Personer	205 494	218,5	410 988	119,4
3 —	205 280	218,3	615 840	179,0
4 —	163 798	174,2	655 192	190,4
5 —	109 738	116,7	548 690	159,5
6 —	67 229	71,5	403 374	117,2
7 —	39 992	42,5	279 944	81,4
8 —	22 432	23,8	179 456	52,2
9 —	11 849	12,6	106 641	31,0
10 —	6 098	6,5	60 980	17,7
11 —	2 994	3,2	32 934	9,6
12 —	1 396	1,5	16 752	4,9
13 —	656	0,7	8 528	2,5
14 —	367	0,4	5 138	1,5
15 —	193	0,2	2 895	0,8
16 —	115	0,1	1 840	0,5
17 —	63	0,1	1 071	0,3
18 —	77	0,1	1 386	0,4
19 —	56	—	1 064	0,3
20 —	38	—	760	0,2
Over 20 Personer	189	0,2	4 840	1,4
Tilsammen	940 453	1000,0	3 440 712	1000,0

De store Tal for Husstandene falder paa Grupperne 2—4 Personer med i alt 575 000 Husstande, svarende til over seks Tiendedele af samtlige almindelige Husstande, og med op imod Halvdelen af den i almindelige Husstande boende Befolkning.

Medens Antallet af Husstande paa 2 og 3 Personer er lige stort, bliver Antallet af Husstande herefter for hver Person, hvormed Husstandens Størrelse vokser, mindre; Tallene aftager nogenlunde jævnt, og der er ikke nogen enkelt Gruppe, der kan udpeges som den typiske.

Som paavist foran (S. 20*) findes der nu — væsentlig paa Grund af Nedgangen i Fødselshyppigheden — forholdsvis færre Børn og ganske unge i Befolkningen og forholdsvis flere ældre; denne Kendsgerning giver sig ogsaa Udslag ved de her betragtede Forhold og viser bl. a. for Boligspørgsmaalets Vedkommende, at Tilvæksten i Boligbehovet ikke uden videre kan maales ved Tilvæksten i Folketallets Størrelse.

Som det fremgaar af efterfølgende Oversigt, er Husstandenes gennemsnitlige Størrelse fra 1901—30 stadig blevet mindre. Medens Folkemængden fra 1921—30 steg

Tabel 19. Antal Husstande efter Størrelse. Hovedlandsdele.

Husstandenes Størrelse	Antal Husstande	pro mille	Antal Personer	pro mille
Hovedstaden				
1 Person	33 713	141,8	33 713	45,7
2—3 Personer.....	122 254	514,2	303 905	411,7
4—5 —	63 118	265,5	274 487	371,8
6—7 —	15 184	63,9	95 706	129,6
8 Personer og derover ..	3 477	14,6	30 434	41,2
Tilsammen...	237 746	1 000,0	738 245	1 000,0
Hovedstadens Forstæder				
1 Person	544	77,5	544	21,8
2—3 Personer.....	3 287	468,5	8 353	334,4
4—5 —	2 329	331,9	10 179	407,4
6—7 —	666	94,9	4 200	168,1
8 Personer og derover ..	191	27,2	1 707	68,3
Tilsammen...	7 017	1 000,0	24 983	1 000,0
Provinsbyerne				
1 Person	28 188	129,4	28 188	37,8
2—3 Personer.....	99 813	458,3	249 760	334,8
4—5 —	61 824	283,9	271 102	363,4
6—7 —	20 557	94,4	130 550	175,0
8 Personer og derover ..	7 429	34,0	66 396	89,0
Tilsammen...	217 811	1 000,0	745 996	1 000,0
Provinsbyernes Forstæder				
1 Person	2 445	79,3	2 445	21,3
2—3 Personer.....	13 779	447,1	34 789	302,8
4—5 —	9 546	309,8	42 017	365,7
6—7 —	3 681	119,5	23 403	203,7
8 Personer og derover ..	1 365	44,3	12 242	106,5
Tilsammen...	30 816	1 000,0	114 896	1 000,0
Bymæssig Bebyggelse				
1 Person	12 444	121,3	12 444	33,8
2—3 Personer.....	44 653	435,2	110 690	300,7
4—5 —	29 737	289,8	130 917	355,7
6—7 —	10 912	106,4	69 912	189,9
8 Personer og derover ..	4 858	47,3	44 123	119,9
Tilsammen...	102 604	1 000,0	368 086	1 000,0
Rent Land				
1 Person	25 065	72,8	25 065	17,3
2—3 Personer.....	126 988	368,6	319 331	220,5
4—5 —	106 982	310,6	475 180	328,0
6—7 —	56 221	163,2	359 547	248,2
8 Personer og derover ..	29 203	84,8	269 383	186,0
Tilsammen...	344 459	1 000,0	1 448 506	1 000,0
Hele Landet				
1 Person	102 399	108,9	102 399	29,8
2—3 Personer.....	410 774	436,8	1 026 828	298,4
4—5 —	273 536	290,8	1 203 882	349,9
6—7 —	107 221	114,0	683 318	198,6
8 Personer og derover ..	46 523	49,5	424 285	123,3
Tilsammen...	940 453	1 000,0	3 440 712	1 000,0

med 9 pCt., androg Fremgangen i Antal Husstande fra 795 000 til 940 500 det dobbelte (godt 18 pCt.).

Husstandenes gennemsnitlige Størrelse.

	1901	1911	1921	1930
Hovedstaden	3,82	3,55	3,48	3,11
Provinsbyerne.....	4,11	3,90	3,70	3,42
Landdistrikterne.....	4,57	4,49	4,33	4,04
Hele Landet...	4,33	4,14	3,97	3,66

Betragter man paa Grundlag af Tabel 19 mere summarisk Husstandenes Størrelsesfordeling for Hovedlandsdelene, viser der sig karakteristiske Forskelligheder, der staar i Forbindelse med de erhvervsmæssige og sociale Forhold. »Byerne«, med Hovedstaden i Spidsen, har forholdsvis flere smaa Husstande end Rent Land, hvilket bl. a. har sin Forklaring i Landbrugets forholdsvis store Tyendehold og Forskellen i Boligforholdene. Af Husstande paa mindst 8 Personer var der for Rent Land 85 promille mod kun 14,6 for Hovedstaden, hvor der, omvendt, af Enkelthusholdninger fandtes 142 promille mod kun 73 for Rent Land. Af den i almindelige Husstande levende Befolkning boede i Husstande paa indtil 5 Personer i Hovedstaden og Rent Land henholdsvis 83 og 57 pCt.

Af Tabel 20 fremgaar, at 784 000 eller 83 pCt. af Husstandene havde mandligt og 156 500 eller 17 pCt. kvindeligt Overhoved. I Hovedstaden er der forholdsvis langt flere Husstande med kvindeligt Overhoved end i de øvrige Dele af Landet og da i Særdeleshed Rent Land.

Det bemærkes, at der ikke foreligger Materiale til Bedømmelse af, hvormange Mænd og Kvinder der hører til Husstande med mandligt og kvindeligt Overhoved.

Husstandene med kvindeligt Overhoved er for samtlige Hovedlandsdele af noget mindre Gennemsnitsstørrelse end Tilfældet er for Husstandene med mandligt Overhoved.

Af den i Tabel 20 for hele Landet under et gennemførte Størrelsesgruppering af Husstandene fremgaar, at det særlig er 1-Personers Husstande, der har kvindeligt Overhoved, idet der i denne Gruppe er op imod dobbelt saa mange Husstande med kvindeligt som med mandligt Overhoved, medens i de øvrige Størrelsesgrupper Husstandene med mandligt Overhoved er langt overvejende og »Kvindeprocenten« aftager med voksende Husstandsstørrelse.

I Tabel 21 er Husstandene fordelt paa de Hovederhvervsgrupper, deres Overhoved tilhører.

Landbrugets Husholdninger er størst, de Husholdninger, hvis Overhoved er »ude af Erhverv«, mindst, idet førstnævnte for begge Køn under et har en Gennemsnitsstørrelse paa 4,63 Personer mod kun 2,80 for sidstnævnte.

Fordelingen paa Husstande med mandligt og kvindeligt Overhoved er, som det ses af efterfølgende Oversigt,

Tabel. 20. Husstande med mandligt og kvindeligt Overhoved.

		Antal Husstande		Antal Personer		Personer pr. Husstand	
		absolut	promille	absolut	promille		
Hovedstaden	mandligt Overhoved	176 862	743,9	602 070	815,5	3,40	
	kvindeligt Overhoved	60 884	256,1	136 175	184,5	2,24	
	Tilsammen...	237 746	1 000,0	738 245	1 000,0	3,11	
Hovedstadens Forstæder	mandligt Overhoved	6 386	910,1	23 474	939,6	3,68	
	kvindeligt Overhoved	631	89,9	1 509	60,4	2,39	
	Tilsammen...	7 017	1 000,0	24 983	1 000,0	3,56	
Provinsbyerne	mandligt Overhoved	174 876	802,9	656 498	880,0	3,75	
	kvindeligt Overhoved	42 935	197,1	89 498	120,0	2,08	
	Tilsammen...	217 811	1 000,0	745 996	1 000,0	3,42	
Provinsbyernes Forstæder ...	mandligt Overhoved	27 504	892,5	107 463	935,3	3,91	
	kvindeligt Overhoved	3 312	107,5	7 433	64,7	2,24	
	Tilsammen...	30 816	1 000,0	114 896	1 000,0	3,73	
Bymæssig Bebyggelse	mandligt Overhoved	86 717	845,2	336 180	913,3	3,88	
	kvindeligt Overhoved	15 887	154,8	31 906	86,7	2,01	
	Tilsammen...	102 604	1 000,0	368 086	1 000,0	3,59	
Rent Land	mandligt Overhoved	311 617	904,7	1 370 789	946,3	4,40	
	kvindeligt Overhoved	32 842	95,3	77 717	53,7	2,37	
	Tilsammen...	344 459	1 000,0	1 448 506	1 000,0	4,21	
Hele Landet	mandligt Overhoved	783 962	833,6	3 096 474	900,0	3,95	
	kvindeligt Overhoved	156 491	166,4	344 238	100,0	2,20	
	Tilsammen...	940 453	1 000,0	3 440 712	1 000,0	3,66	
Heraf med	1 Person	mandligt Overhoved	37 418	365,4	37 418	365,4	1,00
		kvindeligt Overhoved	64 981	634,6	64 981	634,6	1,00
		Tilsammen...	102 399	1 000,0	102 399	1 000,0	1,00
	2—3 Personer	mandligt Overhoved	344 088	837,7	870 062	847,3	2,53
		kvindeligt Overhoved	66 686	162,3	156 766	152,7	2,35
		Tilsammen...	410 774	1 000,0	1 026 828	1 000,0	2,50
	4—5 Personer	mandligt Overhoved	254 583	930,7	1 121 655	931,7	4,41
		kvindeligt Overhoved	18 953	69,3	82 227	68,3	4,34
		Tilsammen...	273 536	1 000,0	1 203 882	1 000,0	4,40
	6—7 Personer	mandligt Overhoved	102 535	956,3	653 708	956,7	6,38
		kvindeligt Overhoved	4 686	43,7	29 610	43,3	6,32
		Tilsammen...	107 221	1 000,0	683 318	1 000,0	6,37
	8 Personer og derov.	mandligt Overhoved	45 338	974,5	413 631	974,9	9,12
		kvindeligt Overhoved	1 185	25,5	10 654	25,1	8,99
		Tilsammen...	46 523	1 000,0	424 285	1 000,0	9,12

Tabel 21. Antal Husstande. Fordeling af Husstandsoverhovederne paa Erhvervshovedgrupper. Hele Landet.

		Land- brug m. m.	Haand- værk og Industri	Handel og Penge- omsætn.	Kommis- sion og Trans- port	Im- materiel Virk- somhed	Hus- gerning m. v.	Personer ude af Erhverv	Uoplyst Erhverv	Ialt Hus- stande	
Husstande med											
Hovedstaden	{ mandligt Overhoved. kvindeligt Overhoved	1 675 76	79 389 12 071	36 084 7 273	22 818 1 088	18 767 4 575	2 060 5 949	13 884 29 327	2 185 525	176 862 60 884	
	Tils....	1 751	91 460	43 357	23 906	23 342	8 009	43 211	2 710	237 746	
Hovedstadens Forstæder	{ mandligt Overhoved. kvindeligt Overhoved	464 13	3 757 145	711 64	678 5	378 25	36 48	323 322	39 9	6 386 631	
	Tils....	477	3 902	775	683	403	84	645	48	7 017	
Provinsbyerne	{ mandligt Overhoved. kvindeligt Overhoved	8 538 250	80 246 7 361	30 344 4 970	23 214 543	13 205 2 745	1 653 2 784	16 834 23 886	842 396	174 876 42 935	
	Tils....	8 788	87 607	35 314	23 757	15 950	4 437	40 720	1 238	217 811	
Provinsbyernes Forstæder	{ mandligt Overhoved. kvindeligt Overhoved	2 356 77	14 603 498	3 354 211	2 874 19	1 429 197	133 174	2 610 2 104	145 32	27 504 3 312	
	Tils....	2 433	15 101	3 565	2 893	1 626	307	4 714	177	30 816	
Bymæssig Bebyggelse	{ mandligt Overhoved. kvindeligt Overhoved	13 397 573	36 175 2 093	10 698 1 505	9 994 208	4 954 1 082	849 961	10 112 9 313	538 152	86 717 15 887	
	Tils....	13 970	38 268	12 203	10 202	6 036	1 810	19 425	690	102 604	
Rent Land	{ mandligt Overhoved. kvindeligt Overhoved	211 910 9 508	45 830 1 965	10 115 820	10 339 336	6 702 2 052	637 1 097	25 170 16 758	914 306	311 617 32 842	
	Tils....	221 418	47 795	10 935	10 675	8 754	1 734	41 928	1 220	344 459	
Hele Landet	{ mandl. Overhoved..	238 340	260 000	91 306	69 917	45 435	5 368	68 933	4 663	783 962	
	{ — Personer.	1 112 437	993 379	342 682	264 979	171 096	18 309	180 272	13 320	3 096 474	
	{ Pers. pr. Husst.	4,67	3,82	3,75	3,79	3,77	3,41	2,82	2,86	3,95	
kvindl. Overhoved..	{ Antal Husstde.	10 497	24 133	14 843	2 199	10 676	11 013	81 710	1 420	156 491	
	{ — Personer.	40 226	51 375	35 353	4 515	19 534	24 330	165 687	3 218	344 238	
	{ Pers. pr. Husst.	3,83	2,13	2,38	2,05	1,83	2,21	2,03	2,27	2,20	
Tilsammen.....	{ Antal Husstde.	248 837	284 133	106 149	72 116	56 111	16 381	150 643	6 083	940 453	
	{ — Personer.	1 152 663	1 044 754	378 035	269 494	190 630	42 639	345 959	16 538	3 440 712	
	{ Pers. pr. Husst.	4,63	3,68	3,56	3,74	3,40	2,60	2,30	2,72	3,66	
Heraf Husstande med	1 Person	{ mandligt Overhoved. kvindeligt Overhoved	5 210 1 076	11 799 9 791	4 510 5 432	3 008 929	2 604 5 629	439 4 489	8 939 37 053	909 582	37 418 64 981
		Tils....	6 286	21 590	9 942	3 937	8 233	4 928	45 992	1 491	102 399
	2—3 Personer	{ mandligt Overhoved. kvindeligt Overhoved	77 499 4 052	118 574 11 058	42 754 6 548	32 023 1 015	20 372 4 107	2 694 4 691	47 745 34 632	2 427 583	344 088 66 686
		Tils....	81 551	129 632	49 302	33 038	24 479	7 385	82 377	3 010	410 774
	4—5 Personer	{ mandligt Overhoved. kvindeligt Overhoved	83 602 3 459	88 700 2 684	30 389 2 088	24 536 208	15 543 798	1 700 1 465	9 097 8 049	1 016 202	254 583 18 953
		Tils....	87 061	91 384	32 477	24 744	16 341	3 165	17 146	1 218	273 536
	6—7 Personer	{ mandligt Overhoved. kvindeligt Overhoved	46 557 1 450	29 786 491	10 051 592	7 805 37	5 360 106	433 326	2 281 1 641	262 43	102 535 4 686
		Tils....	48 007	30 277	10 643	7 842	5 466	759	3 922	305	107 221
	8 Personer og derover	{ mandligt Overhoved. kvindeligt Overhoved	25 472 460	11 141 109	3 602 183	2 545 10	1 556 36	102 42	871 335	49 10	45 338 1 185
		Tils....	25 932	11 250	3 785	2 555	1 592	144	1 206	59	46 523

Hoved- erhvervsgrupper	Husstande med		Tils. pCt.
	mandl. Overhoved pCt.	kvindl. Overhoved pCt.	
Landbrug m. m.	95,8	4,2	100,0
Haandværk og Industri	91,5	8,5	100,0
Handel og Omsætning	86,0	14,0	100,0
Kommission og Transport	97,0	3,0	100,0
Immateriel Virksomhed	81,0	19,0	100,0
Husgerning m. v.	32,8	67,2	100,0
Personer ude af Erhverv	45,7	54,3	100,0
Uoplyst Erhverv	76,7	23,3	100,0
Tilsammen...	83,4	16,6	100,0

meget forskellig indenfor de enkelte Hovederhvervsgrupper. Medens Husstande med kvindeligt Overhoved indenfor Landbrug og Transport kun udgør 3—4 pCt., andrager

de for Husgerning, m. v. og Personer ude af Erhverv henholdsvis 67 og 54 pCt.

Antallet af de til offentlige Anstalter o. l. knyttede Fælleshusholdninger er optalt til 3 200. Disse Fælleshusholdningers Fordeling efter Art, Beliggenhed og Størrelse fremgaar af nedenstaaende Tabel 22. Som det foran, S. 38*, blev paavist, udgjorde den i Fælleshusholdninger optalte Befolkning ca. 3 pCt.

Af de samtidig meddelte Tal for 1921 vil det ses, at Antallet af Fælleshusholdninger og af i disse boende Personer er vokset med henholdsvis 31 og 22 pCt. Alle Kategorier, med Undtagelse af Opdragelsesanstalter, Abnorm- og Vanføreanstalter, Fattiggaarde og militære Anstalter, viser større, tildels meget større Personantal, væsentlig fordi det tilsvarende Antal af Anstalter er vokset.

Tabel 22. Fælleshusholdningerne.

	Antal Anstalter								Antal Per- soner paa Anstal- terne. Hele Landet	Anstalterne fordelte efter Personantallet					Gsnrl. Antal Per- soner paa Anstal- ter	1921		
	Hovedstaden	Hovedstadens Forstæder	Provincbyerne	Provincbyernes Forstæder	Bymæssig Bebyggelse	Rent Land	Tils. Kolonne 2, 4, 5, 6	Hele Landet		under 10 Per- soner	10 —19	20 —49	50 —99	100 og der- over		Antal An- stal- ter	Antal Per- soner	Gsnrl. Antal Per- soner paa Anstal- ter
Børnehjem, Optagelseshjem Milde Stiftelser, Alderdoms- hjem	46	2	79	11	46	52	111	236	7459	18	84	104	26	4	31,6	240	6894	28,7
Skoler, Højskoler o. l.	25	1	86	13	82	144	240	351	10458	78	139	97	26	11	29,8	252	7995	31,7
Opdragelsesanstalter	17	1	41	12	87	68	168	226	10111	15	55	89	49	18	44,7	192	10007	52,1
Hospitaler, Klinikker	4	2	9	3	7	9	21	34	1063	6	5	16	7	»	31,3	21	1238	59,0
Abnorm- og Vanføreanst. .	77	1	179	13	77	30	121	377	39946	41	78	101	65	92	106,0	269	27098	100,7
Fattiggaarde	12	»	5	1	14	3	18	35	6930	3	3	7	4	18	198,0	36	8645	240,1
Arbejdshuse, Fængsler	1	»	43	»	8	78	86	130	1931	69	41	13	5	2	14,9	149	2922	19,6
Militære Anstalter	7	»	68	»	6	2	8	83	3025	46	16	13	3	5	36,4	67	2865	42,8
Hoteller, Pensionater o. l. .	28	»	22	»	3	»	3	53	3916	3	6	20	9	15	73,9	75	5638	75,2
Skibe	585	»	625	7	125	36	168	1378	20674	607	518	211	31	11	15,0	790	13297	16,8
Andre	52	»	100	1	5	45	51	203	2535	132	40	25	4	2	12,5	148	1505	10,2
Tilsammen 1930...	42	2	23	2	5	14	23	88	1896	31	30	22	»	5	21,5	205	2191	10,7
Tilsammen 1921...	896	9	1280	63	465	481	1018	3194	109944	1049	1015	718	229	183	34,4	2444	90295	36,9
	737	—	947	»	»	»	760	2444	90295	753	770	558	194	169	36,9	»	»	»

Det her opgjorte samlede Tal paa Beboere af Fælleshusholdninger er ikke identisk med det samlede Tal paa dem, der faktisk bor i Fælleshusholdninger, idet f. Eks. Funktionærfamilier, der bor paa Anstalten, men fører egen Husholdning, er talte som almindelige Familie-Husstande. Derimod omfatter ovennævnte Tal ugifte Funktionærer, Tyende o. l., som normalt faar deres Forplejning

gennem Anstaltens Fælles-Økonomi. Iøvrigt maa det bemærkes, at ikke alle »offentlige Anstalter« har saadan Fælleshusholdning; dette gælder navnlig mange Klostre, Stiftelser o. l., hvor hver af Beboerne fører sin særskilte Husholdning. Saadanne Anstalter er derfor slet ikke optagne i Tabellen over Fælleshusholdninger.

V. Befolkningens Fordeling efter Erhverv og Indtægt.

a. Indledende Bemærkninger.

Grundlaget for den Fordeling af Befolkningen efter Erhverv, som den fremgaar af Tabelafdelingens Tabeller VIII a ff. er de Oplysninger, som Besvarelsen af Tællingslistens Rubrikker 13, 14 og 15 (S. 9*) har givet. Det er saaledes den enkelte Persons egen Betegnelse af Erhverv og Stilling, der i Hovedsagen har været afgørende for den statistiske Gruppering.

Da Spørgerubrikkerne i alt væsentligt var affattede som ved Tællingen i 1921, skal der med Hensyn til de mere almindelige Betragtninger vedrørende en Erhvervsgruppering henvises til Tabelværket for nævnte Tælling (Femte Række A Nr. 16, S. 78* ff).

Ogsaa den tilvante Inddeling af Erhvervene i de kendte otte Hovedgrupper er bibeholdt, dog saaledes, at Hovedgrupperne Landbrug m. m. og Husgerning m. m. i Tabelafdelingen formelt afviger stærkt fra Tællingen i 1921.

I Betragtning af, at det maa være ret tilfældigt, om et kvindeligt Landbrugstyende paa Spørgeskemaet opgiver sin Stilling saaledes, at der med nogenlunde Sikkerhed kan skelnes mellem Erhvervs- og Husgerningstyende, og under Hensyn til, at Grænsen mellem disse to Beskæftigelsesmaader for langt de fleste Landejendommers Vedkommende maa være stærkt udflydende, har man ved Bearbejdelsen af nærværende Tælling i Princippet betragtet hele det kvindelige Landbrugstyende som knyttet til Erhvervet som saadant og i Tabelafdelingen henlagt det til Hovedgruppen »Landbrug m. v.«, medens ved 1921-Tællingen »Hustyendet« indgik i Hovedgruppen »Husgerning m. v.«.

Man har dog villet holde Vejen for en Sammenligning med 1921-Tællingen aaben og derfor saa vidt muligt søgt at udskille det faatallige »rene« kvindelige Erhvervstyende (Malkepige, Udpige o. l.) fra »Tyende iøvrigt«. I Indlednings-Tabellerne til nærværende Tabelværk vil saaledes 1930-Aarets ca. 58 000 kvindelige »Landbrugstyende« ses at være henlagt til Hovedgruppen »Husgerning m. v.«, fordi den omvendte Vej — paa Grund af manglende Specifikation af Hustyendet i 1921 — ikke er farbar.

Folketællingernes Erhvervsopgørelser har for saa vidt stadig deres Berettigelse, som de — i Modsætning til Erhvervs-Tællingerne, der kun henvender sig til Bedrifterne og derfor kun kan give Oplysning om det i Virksomheden beskæftigede Personel — omfatter hvert eneste Individ i Samfundet og giver et Indblik i, hvad Samfundsbørgerne »lever af«, d. v. s. hvormange der har deres Brød gennem Landbrugserhvervet, Haandværk og Industri m. v.

Men foruden denne mere erhvervspolitiske Side knyt-

ter der sig ogsaa til Folketællingernes Erhvervsopgørelser to andre vigtige Momenter, om man vil: et socialt og et familiært.

Ved det sociale tænkes paa den Livsstillingsgruppering eller den sociale Lagdeling i Befolkningen, som Bearbejdelsen af 1921-Tællingen i Modsætning til tidligere store Folketællinger lagde Hovedvægten paa, nemlig Inddelingen i Hovedpersoner (selvstændige), Funktionærer og Arbejdere, som den bliver omtalt nærmere S. 53* ff.

Medens denne sociale Inddeling gaar sideløbende med de egentlig aktive Erhverv og ikke kan være af Interesse, endsiges gennemføres ved »Personer ude af Erhverv« o. l., rækker den »familiære« Gruppering helt ned gennem samtlige Livsstillinger, idet den søger at gennemføre en Inddeling i Forsørgere paa den ene og Forsørgede paa den anden Side.

Denne Deling mellem Forsørgere og Forsørgede er naturligvis i mange Tilfælde afhængig af et Skøn, som det nedenfor vil blive vist ved nogle Eksempler; men i Almindelighed volder Adskillelsen mellem disse to Grupper ingen Vanskeligheder.

Saaledes regnes til Forsørgerne generelt alle Personer med selvstændigt Erhverv, som maa antages hverken delvis eller helt at være forsørgt af andre, endvidere enligt boende med egen Husstand, Husstandenes Overhoveder, baade Erhvervs- og Hustyendet, Pensionærer og Logerende o. l., endvidere Arbejdsløse, der under normale Forhold skulde kunne forsørge sig selv, Folk — bl. a. ogsaa Enkermed Børn — der levede af Fattigunderstøttelse, voksne Børn (over 14 Aar) af Husstandsoverhovedet, som efter Alder, Stilling og Indtægt maa antages at kunne forsørge sig selv, selv om de ikke boede hjemme. Af nævnte Aarsag regnes ogsaa — hvor ikke ganske særlige Forhold taler imod noget saadant — alle hjemmeværende Børn (over 14 Aar) i Landbrug og Fiskeri til Forsørgerne.

Andre Tilfælde er dog mere tvivlsomme: naar man her har givet de paagældende Personer Forsørgerbetegnelsen, er Aarsagen som Helhed en traditionel og bunder i den rent tekniske Fremgangsmaade ved Bearbejdelsen af Folketællingerne: Da man intet ved om de paagældende Personers faktiske Forsørger, har saadanne Personer selv faaet tildelt Karakter af Forsørger. Hertil hører saaledes baade hele Gruppen af ikke hjemmeværende voksne Børn (over 14 Aar), nemlig Studenter, Højskoleelever, Kursus-søgende, Lærlinge i Haandværk og Industri, Handel og Transport, og de mange Børn under 14 Aar, som opholder sig paa Hospitaler, Børnehjem o. l., samt iøvrigt forældre

løse Børn i Fælleshusholdninger eller hos private, der er formuende og derfor staar med en Skatteindtægt.

De Forsørgede falder i tre Grupper, nemlig gifte Kvinder, delvis forsørgede og helt forsørgede. Som det fremgaar af Tabelafdelingens Tabel VIII a, er denne Inddeling gennemført for samtlige Erhverv eller Livsstillinger. Vel gjordes der ogsaa i Forbindelse med 1921-Tællingen Rede for de delvis forsørgede i Kombination med Erhvervet, men nærværende Bearbejdelse er den første, der i Forbindelse med Erhvervsfordelingen har udskilt de gifte Kvinder som en særlig eller selvstændig Kategori.

Den Betydning, der før saavel som nu maa tillægges den gifte Kvinde med Hensyn til Deltagelsen i Samfundsproduktionen, gør det nødvendigt at tildele hende en Særstilling blandt de forsørgede. Følger man Kolonnen »Gifte Kvinder« i Tabelafdelingens Tabel VIII a gennem Hovederhvervsgrupperne Landbrug m. m., Haandværk og Industri, Handel og Transport, saa vil Størsteparten af disse Kvinder være aktive Deltagere i Mandens Erhverv (Landmandens Hustru, Ekspeditrice i kombineret Haandværk og Handel eller ved Handel alene, Telefonpasserske for Vognmand o. l.), eller mange vil samtidig hermed eller udelukkende passe Hjem og Børn og derved bl. a. »tjene« Husbestyrerindens Løn. Nævnte Tabel VIII a omfatter alle gifte Kvinder, der paa Tællingsdagen samlevede med Manden, selv om denne paa Tællingsdagen var midlertidig fraværende eller selv om Kvinden ved midlertidigt Ophold andetsteds ikke stod opført sammen med Ægtefællen. Tabellen omfatter ogsaa saadanne gifte Kvinder, der paa Spørgeskemaet har angivet at have et selvstændigt Erhverv, i alt godt 40 000 Tilfælde, for hvilke der imidlertid vil blive gjort Rede i et særligt Afsnit (S. 93* ff).

Til de delvis forsørgede har man — i Modsætning til Landbrugets og Fiskeriets hjemmeværende voksne Børn — henregnet de øvrige Erhvervsgrænes hjemmeværende voksne Børn (over 14 Aar), som er under Uddannelse ved erhvervsmæssigt Arbejde enten i Husstandsoverhovedets eller i fremmed Mands Bedrift, i Særdeleshed altsaa Lærlinge. Men ogsaa hjemmeboende Studenter med nogen Indtægt og voksne Slægtninge o. l., som bor hos Husstandens Overhoved, men som maa formodes delvis at blive forsørget af dette, er tilregnet de delvis forsørgede.

Gruppen »Helt forsørgede« omfatter saaledes hjemmeværende Børn over 14 Aar, som maatte antages at være uden nogen Indtægt, og langt Størsteparten af Børn under 14 Aar.

Forskellen i Bearbejdelsen af Tællingerne i 1921 og 1930 ligger altsaa dels i denne konsekvent gennemførte Kombination af de enkelte Erhverv med et mere speci-

ficeret Forsørgerforhold, nemlig ved at de forsørgede i 1930 deles i de fire ovennævnte Grupper (for Mænd tre).

Men en meget væsentlig Forskel fremkommer der ogsaa paa et andet Punkt. Medens Bearbejdelsen af 1921-Tællingen i særlig Grad koncentrerede sig paa en Oversigt over de økonomiske Enheder (jfr. Femte Række, Litra A Nr. 16, S. 64 ff og 125 ff), i hvilken Forbindelse den rent tekniske Fremgangsmaade gjorde det paakrævet, i de Tilfælde, hvor det faktiske Husstands-overhoved var fraværende, at opføre Hustruen eller maa-ske mindreaarige Børn som Husstandsoverhoved og med den fraværende Mands eller Faders Erhverv, saa har man under Bearbejdelsen af 1930-Tællingen holdt saadanne »Straamandsoverhoveder« adskilt fra Forsørgerne, da de Personer, de repræsenterer, som midlertidig fraværende ikke hører ind under Tællingen. Af saadanne »Straamandsoverhoveder« for midlertidigt fraværende Husstandsoverhoveder var der i 1930 i alt ca. 17 900; heraf var langt det overvejende Flertal, nemlig over 17 000, gifte Kvinder.

Det er naturligvis Søtransporten, som opviser forholdsvis flest saadanne Repræsentanter for fraværende Mænd, nemlig over 4 000; for Hovedgruppen Landbrug m. m. er der 2 400, heraf alene 820 for Fiskerne, for Haandværk og Industri i alt 4 400, ret jævnt fordelt over de mange Fag, dog alene med 800 for Funktionærerne (Montører o. l.), for Handelen 2 500, heraf alene over 1 000 for Repræsentanterne.

Ved en Sammenligning mellem Aarene 1921 og 1930 maa man ved saadanne Erhverv have sin Opmærksomhed henvendt paa dette Forhold, medens Forskellen for Materialet som Helhed ikke har nogen nævneværdig Betydning.

Dette gælder ogsaa med Hensyn til den Forskel, som for de delvis forsørgedes Vedkommende bestaar med Hensyn til Erhvervsgrupperingen i 1921 og 1930. Ganske vist foreligger der for delvis forsørgede Personer for begge Tællingerne Oplysning baade om eget og Forsørgerens (almindeligvis Faderens) Erhverv. Men ved Bearbejdelsen af 1921-Tællingen blev den delvis forsørgede i Erhvervs-oversigten som »forsørget« henregnet til sit eget Erhverv, medens han ved 1930-Tællingen som »delvis forsørget« blev placeret under Forsørgerens Erhverv. Forskellen mellem begge Fremgangsmaaderne er imidlertid saa minimal, at den ikke paavirker en procentvis Oversigt over Forskydningerne i Hovederhvervsgrupperne fra 1921—30, som den er vist S. 50*. Det maa nemlig erindres, at mangfoldige af de i alt 17 000 delvis forsørgede har fælles Erhverv eller Erhvervsgruppe med deres Forsørgere; jfr. Tabel XII b i Tabelafdelingen.

b. Hovedoversigt over Erhvervsfordelingen.

Til Belysning af selve Erhvervsfordelingen er der af Tabelafdelingens Tabel VIII a givet efterfølgende Sammendrag (Tabel 23), der, særskilt for al bymæssig og ren Landbebyggelse, i Hovedtræk viser, »hvad Befolkningen lever af«, idet ikke kun »Forsørgerne«, men den samlede Befolkning er fordelt paa Erhvervs-Hovedgrupper, baade for Aarene 1930 og 1921. Af Hensyn til Sammenligningen er Landbrugets kvindelige »Hustyende« (Lb. Nr. 20 og 22 i Tabelafdelingens Tabel VIII a; jfr. S. 43*) lige som i 1921 henlagt til Hovedgruppen Husgerning m. v. Ligeledes er af Hensyn til Sammenligningen med 1921 Forstæderne og de bymæssige Bebyggelser i en særlig Kolonne lagt sammen med »Rent Land«.

Som det fremgaar af Tabellens absolutte Tal, tæller det egentlige Landbrug lidt færre Individuer nu end i 1921, nemlig 970 000 mod 991 000. Ligeledes har der været en, endog stærk, Tilbagegang for Skovbruget, hvilken Nedgang dog overvejende skyldes Skovarbejderstanden og derfor tildels kan være af formel Natur, idet mange Arbejdere med tilfældigt Arbejde baade under Landbrug og Skovbrug til Dels paa Grund af Tællingstidspunktets Forskydning fra Februar til November i større Udstrækning end sidst i Tællingslisterne har angivet sig som »Landarbejdere«.

Nedgangen i Fiskeriet skyldes det Forhold, at der til dette Erhverv knytter sig færre forsørgede end i 1921, medens Forsørgernes Antal er steget lidt.

For Gartneri, erhvervsmæssigt Havebrug og Frugtavl derimod, der er et Erhverv i stærk Udvikling, har der været en betydelig Fremgang.

Tilvækst fra 1921—1930, pCt.

Hovederhvervsgrupper	Hovedstaden	Provinsbyerne	Landdistrikterne	Hele Landet
Det egentlige Landbrug	÷ 23,3	5,8	÷ 2,2	÷ 2,1
Gartneri, Havebrug, Frugtavl	9,2	27,1	27,1	24,0
Skovbrug	÷ 8,3	÷ 22,6	÷ 38,7	÷ 38,1
Fiskeri	÷ 10,8	÷ 3,5	÷ 15,4	÷ 12,2
Tils. Landbrug m. m.	0,5	6,1	÷ 2,8	÷ 2,5
Haandværk og Industri	—	0,3	22,6	7,8
Handel og Omsætning	16,9	15,0	24,1	18,0
Kommission og Transport . . .	8,2	11,3	19,4	13,0
Immateriel Virksomhed	9,3	10,1	13,1	10,7
Husgerning m. v.	25,3	41,2	30,0	31,4
Personer ude af Erhverv	26,9	22,5	16,1	20,1
Hele Befolkningen	10,0	9,7	7,7	8,7

Det samlede Resultat for Hovedgruppen Landbrug m. m. er herefter, at der nu kun lever 1 050 000 Personer af denne store Erhvervsgren mod 1 077 000 i 1921; dette svarer, som det fremgaar af foranstaaende procentvise Oversigt, til en Nedgang paa 2,5 pCt. Fremgangen for Haandværk og Industri paa 8 pCt. svarer ikke helt til Stigningen i Folketallet (ca. 9 pCt.), medens Stigningen for Handel og Omsætning har været forholdsvis dobbelt saa stor (18 pCt.). Hovedgrupperne Transport og Immateriel Virksomhed opviser en Tilvækst paa henholdsvis 13 og 11 pCt. At Gruppen Husgerning m. m. er steget med omtrent en Trediedel, skyldes særlig den store Fremgang i Tyendeholdet (se S. 62*).

Af Tabel 23 b, der giver Befolkningens procentvise Fordeling paa Hovederhvervsgrupper, fremgaar, at »Landbrugsbefolkningen« som Helhed nu kun udgør 30 pCt. mod 33,3 pCt. i 1921. Der lever saaledes nu omtrent lige saa mange Mennesker (29 pCt.) af Haandværk og Industri som af Landbrug m. v. Dog har, forholdsvis set, Haandværk og Industri kun lige hævdet Stillingen fra 1921; der har endog været en kendelig Tilbagegang for Hovedstaden og Provinsbyerne, medens kun Fremgangen for Landdistrikterne har bevirket, at »Industriprocenten« for Landet som Helhed for begge Aarene er praktisk talt uforandret.

Ved denne erhvervspolitiske Sammenligning mellem Landbrug og Industri, efter hvilken det egentlige Landbrug nu kun ernærer 970 000 Mennesker mod 1 016 000 for Haandværk og Industri, maa det have i Erindring, at Landbruget ved Overgangen til intensiv Drift har udskilt og afstaaet til Haandværk og Industri de tidligere hjemmeindustrielle Sysler i Folkestue, Bryggers og Huggehus.

Medens Landbruget er gaaet tilbage og Haandværk og Industri forholdsvis har holdt Stillingen, har den tiltagende Specialisering med den udvidede Varedistribution bragt nogen Fremgang for Handels- og Transportfagene, ligesom den Kendsgerning, at Befolkningen som Helhed nu er ældre, har medført en noget stærkere Repræsentation i Gruppen »Personer ude af Erhverv«.

Som nævnt ovenfor (S. 12*), har man foretaget Bearbejdelsen af nærværende Tælling særskilt ikke kun for Byerne i administrativ Forstand, men ogsaa for Landets øvrige tætte Bebyggelser, nemlig Forstæder til Hovedstaden og Købstæderne samt bymæssige Bebyggelser iøvrigt. Tabel 23 giver saaledes en Hovedoversigt over hvad der i »Byerne« i økonomisk Forstand og de rene Landdistrikter (»Rent Land«) lever af de enkelte Hovederhvervsgrøene.

Af »Rent Lands« samlede Befolkning lever 65 pCt. af Landbrug m. v. mod kun godt 5 pCt. for »Byerne«. Til Gengæld lever af »Byernes« Befolkning 40,5 pCt. af Haand-

Tabel 23. Befolkningens Fordeling efter Erhverv. Forsørgere og forsørgede under et.

	1930								1921			
	Hoved- staden 1	Hoved- stadens Forstæder 2	Provins- byerne 3	Provins- byernes Forstæder 4	Bymæssig Be- byggelse 5	Rent Land 6	Til- sammen 2, 4, 5, 6 7	Hele Landet 8	Hoved- staden 9	Provins- byerne 10	Landdi- strikterne 11	Hele Landet 12
a. Absolute Tal												
Det egentlige Landbrug .	999	370	17 699	5 703	38 169	907 093	951 335	970 033	1 302	16 723	972 480	990 505
Gartneri, Havebrug og Frugtavl.....	4 937	1 285	7 375	2 108	6 830	9 358	19 581	31 893	4 520	5 802	15 400	25 722
Skovbrug	55	5	546	176	990	11 412	12 583	13 184	60	705	20 529	21 294
Fiskeri.....	621	130	9 886	1 491	9 171	13 509	24 301	34 808	696	10 248	28 710	39 654
Tilsammen Landbrug m.m.	6 612	1 790	35 506	9 478	55 160	941 372	1 007 800	1 049 918	6 578	33 478	1 037 119	1 077 175
Haandværk og Industri ..	303 109	13 983	317 892	57 337	140 605	183 172	395 097	1 016 098	303 131	316 908	322 195	942 234
Handel og Omsætning ..	149 519	2 794	130 504	13 232	44 001	39 681	99 708	379 731	127 846	113 522	80 336	321 704
Kommission og Transport	76 101	2 419	84 660	10 416	36 658	39 861	89 354	250 115	70 367	76 084	74 839	221 290
Immateriel Virksomhed ..	81 702	1 452	59 731	6 887	24 662	29 005	62 006	203 439	74 739	54 236	54 832	183 807
Husgerning m. v.	57 555	1 011	62 710	8 559	35 089	106 907	151 566	271 831	45 919	44 409	116 584	206 912
Personer ude af Erhverv ..	79 567	1 590	85 267	13 152	45 973	108 318	169 033	333 867	62 719	69 606	145 620	277 945
Uoplyst.....	17 003	244	11 472	2 039	5 369	9 530	17 182	45 657	9 311	9 698	17 755	36 764
Hele Befolkningen...	771 168	25 283	787 742	121 100	387 517	1 457 846	1 991 746	3 550 656	700 610	717 941	1 849 280	3 267 831
b. Relative Tal												
	pCt.	pCt.	pCt.	pCt.	pCt.	pCt.	pCt.	pCt.	pCt.	pCt.	pCt.	pCt.
Det egentlige Landbrug ..	0,1	1,5	2,3	4,8	10,0	62,6	48,2	27,7	0,2	2,4	53,1	30,6
Gartneri o. l.....	0,7	5,1	1,0	1,8	1,8	0,7	1,0	0,9	0,7	0,8	0,8	0,8
Skovbrug	—	—	0,1	0,1	0,2	0,8	0,6	0,4	—	0,1	1,1	0,7
Fiskeri.....	0,1	0,5	1,2	1,3	2,4	0,9	1,2	1,0	0,1	1,4	1,6	1,2
Tilsammen Landbrug m.m.	0,9	7,1	4,6	8,0	14,4	65,0	51,0	30,0	1,0	4,7	56,6	33,3
Haandværk og Industri ..	40,2	55,8	40,9	48,1	36,8	12,6	20,0	29,0	43,8	44,8	17,6	29,2
Handel og Omsætning ...	19,8	11,2	16,8	11,1	11,5	2,7	5,1	10,8	18,5	16,0	4,4	10,0
Kommission og Transport	10,1	9,7	10,9	8,8	9,6	2,8	4,5	7,1	10,2	10,7	4,1	6,8
Immateriel Virksomhed ..	10,8	5,8	7,7	5,8	6,5	2,0	3,1	5,8	10,8	7,7	3,0	5,7
Husgerning m. v.	7,6	4,0	8,1	7,2	9,2	7,4	7,7	7,8	6,6	6,3	6,4	6,4
Personer ude af Erhverv ..	10,6	6,4	11,0	11,0	12,0	7,5	8,6	9,5	9,1	9,8	7,9	8,6
Hele Befolkningen...	100,0	100,0	100,0	100,0	100,0	100,0	100,0	100,0	100,0	100,0	100,0	100,0
c. Relative Tal												
Det egentlige Landbrug ..	0,1	0,1	1,8	0,6	3,9	93,5	98,1	100,0	0,1	1,7	98,2	100,0
Gartneri o. l.....	15,5	4,0	23,1	6,6	21,4	29,4	61,4	100,0	17,6	22,6	59,8	100,0
Skovbrug	0,4	0,0	4,2	1,3	7,5	86,6	95,4	100,0	0,3	3,3	96,4	100,0
Fiskeri.....	1,8	0,4	28,4	4,3	26,3	38,8	69,8	100,0	1,8	25,8	72,4	100,0
Tilsammen Landbrug m.m.	0,6	0,2	3,4	0,9	5,2	89,7	96,0	100,0	0,6	3,1	96,3	100,0
Haandværk og Industri ..	29,8	1,4	31,3	5,7	13,8	18,0	38,9	100,0	32,2	33,6	34,2	100,0
Handel og Omsætning ...	39,4	0,7	34,4	3,5	11,6	10,4	26,2	100,0	39,7	35,3	25,0	100,0
Kommission og Transport	30,4	1,0	33,8	4,2	14,7	15,9	35,8	100,0	31,8	34,4	33,8	100,0
Immateriel Virksomhed ..	40,1	0,7	29,4	3,4	12,1	14,3	30,5	100,0	40,7	29,5	29,8	100,0
Husgerning m. v.	21,2	0,4	23,1	3,1	12,9	39,3	55,7	100,0	22,2	21,5	56,3	100,0
Personer ude af Erhverv ..	23,8	0,5	25,5	3,9	13,8	32,5	50,7	100,0	22,6	25,0	52,4	100,0
Hele Befolkningen...	21,7	0,7	22,2	3,4	10,9	41,1	56,1	100,0	21,4	22,0	56,6	100,0

værk og Industri mod kun 12,6 pCt. for »Rent Land«. Endvidere betyder Handel og Transport samt Immateriel Virksomhed for »Byerne« henholdsvis 16,5—10,2 og 8,5 pCt. mod kun 3—3 og 2 pCt. for »Rent Land«; jfr. nedenstaaende Oversigt:

„By“ og „Land“ 1930.

Erhvervsgræne	Der lever af de forskellige Erhvervsgræne i		Erhvervsgrænenes Fordeling paa		
	»Byer«	Rent Land	»Byer«	Rent Land	Hele Landet
	pCt.	pCt.	pCt.	pCt.	pCt.
Landbrug m. m.	5,3	65,0	10,3	89,7	100,0
Haandværk og Industri	40,5	12,6	82,0	18,0	100,0
Handel og Omsætning	16,5	2,7	89,6	10,4	100,0
Kommission og Transport ..	10,2	2,8	84,1	15,9	100,0
Immaterielle Erhverv.	8,5	2,0	85,7	14,3	100,0
Husgerning m. v.	8,0	7,4	60,7	39,3	100,0
Personer ude af Erhverv. ...	11,0	7,5	67,5	32,5	100,0
I alt. ...	100,0	100,0	58,9	41,1	100,0

Oversigtens højre Halvdel giver tillige en erhvervsgeografisk Fordeling af Befolkningen paa »By« og »Land«. Af den samlede Befolkning lever i Danmark ca. $\frac{3}{5}$ i Agglomerationer og godt $\frac{2}{5}$ i de rene Landdistrikter; for den samlede Landbrugsbefolkning er Andelen henholdsvis $\frac{1}{10}$ og $\frac{9}{10}$, for Haandværks- og Industriebefolkningen 82 og 18 pCt. o. s. fr.

Tilsvarende procentvise Oversigter fremgaar for de enkelte Grupper af »Byer« af Tabel 23. Vedrørende Tabel 23 b bemærkes følgende: Baade Hovedstadens (56 pCt.) og Provinsbyernes (48 pCt.) Forstæder er stærkere industriprægede, d. v. s. har en forholdsvis større Haandværks- og Industriebefolkning end de Byer, de har deres daglige Samkvem med. For de bymæssige Bebyggelser iøvrigt (»Stationsbyer« o. l.) er Industriprocenten betydeligt lavere, men ligger med 37 pCt. ret nær ved Procenten for Hovedstaden og Provinsbyerne (40—41 pCt.), der har den forholdsvis største Handelsbefolkning med henholdsvis 20 og 17 pCt.

Gruppen Bymæssige Bebyggelser er som Helhed erhvervsgeografisk set naturligvis langt stærkere bymæssigt end landligt præget; men som Overgangsled fra landlig til bymæssig Bebyggelse tilhører dog endnu en Tiendedel af denne Del af Befolkningen selve Landbrugsstanden. Karakteristisk for denne Bebyggelsesform er endvidere (jfr. Tabel 23 c) den forholdsvis store Andel i Gartneri- og Fiskeribefolkningen, henholdsvis 21 og 26 pCt.

Medens i ældre Tider Erhvervsgræne som Haandværk

og Handel nærmest kun fandtes i Byerne, var der efter Næringslovens Ikrafttræden i 1857 intet til Hinder for, at saadanne »bymæssige« Erhverv ogsaa spredtes ud over Landdistrikterne, naar lige undtages de Restriktioner, Læbæltebestemmelserne endnu indebar for visse Købstæders Vedkommende helt til Aaret 1920. Det typiske i Udviklingen fra og med Slutningen af det 19. Aarhundrede blev dog Fremkomsten af de mange bymæssige Bebyggelser (Stationsbyer o. l.) og Forstadsbebyggelser i Tilslutning til Købstæderne, i hvilke Agglomerationer netop mange Haandværkere og Handlende bosatte sig, medens det rene Land kun med Nød og næppe hævdede sin Bestand af ikke-agerdyrkende Erhvervsdrivende.

I dette Forhold har det moderne Landevejsnet med den stærke Rutebilbetjening skabt en Ændring. Saaledes vokser de bymæssige Bebyggelser paa Landet som Helhed ikke forholdsvis saa hurtigt nu som tidligere, dels fordi selve Købstaden med sine større og velassorterede Forretninger og den voksende Tilkørsel af Varer pr. Bil er rykket Landsbykunden nærmere, men dels ogsaa, fordi der nu er adskillige Erhverv, som slet ikke mere føler sig bundne til de bymæssige Bebyggelser, men lægger sig frit ved alfar, rutebilbetjent Vej, som Tilfældet er med mangan Maskinsmed med Benzintank, Cyklesmed, Vognmand, der kan tilkaldes pr. Telefon, Bygningshaandværker, der selv kører Bil eller Motocykle og har Arbejdsstederne spredt over en forbavsende stor Radius. Udviklingen spreder saaledes de bymæssige Erhverv mere nu end tidligere.

For at give Udtryk for denne paastaaede Karakterforandring af de rene Landdistrikter i Tal er der til Brug ved nedenstaaende Tabel 24 foretaget en Bearbejdelse af de kommunevise Oversigter over Befolkningens Fordeling efter Erhvervshovedgrupper for Aarene 1906 og 1930 (se Tabelafdelings Tabel VIII c), hvorved de Kommuner er

Tabel 24. De „bymæssige“ Erhvervs Fremgang i de rene Landdistrikter. Hele Landet.

Hovederhvervsgrupper	Absolutte Tal		Procent	
	1930	1906	1930	1906
Landbrug m. m.	502 925	501 512	67,8	72,0
Haandværk og Industri	97 689	101 702	13,2	14,6
Handel m. m.	21 664	14 287	2,9	2,1
Samfærdsel.	21 249	11 491	2,9	1,6
Immateriel Virksomhed	14 508	16 272	1,9	2,3
Husgerning m. v.	27 202	11 285	3,7	1,6
Personer ude af Erhverv ...	56 169	40 081	7,6	5,8
Uoplyst.	5 015	6 076	—	—
	746 421	702 706	100,0	100,0

blevet sammenlagt, som i begge Aarene kun omfattede rene Landdistrikter (altsaa ikke Forstadsbebyggelse eller bymæssig Bebyggelse iøvrigt), samtidig med at der er foretaget nogle Beregninger, for at gøre Materialet fra de to Tællinger, hvis Erhvervsgruppering er noget forskellig, ensartet.

Det vil med Hensyn til de egentlige Erhverv ses, at ikke — som venteligt — kun Landbruget, men ogsaa Haandværk og Industri er gaaet relativt tilbage, hvilket formentlig særlig skyldes det Forhold, at der endnu efter 1906 er forsvundet mange af de »gamle« Virksomheder, saasom Møllere, Skrædere, Vævere, Bødkere, Tækkemænd o. l., og at nystartede »moderne« Haandværksvirksomheder kun knebent har kunnet genoprette dette Tab.

Til Gengæld har der været en udpræget Fremgang for Handel og Samfærdsel, idet disse Grupperes Andel i Landdistrikternes samlede Befolkning er steget fra 3,7 pCt. i 1906 til 5,8 pCt. i 1930.

c. Erhverv og Forsørgerforhold.

Tabelafdelingens Tabel VIII a giver i Forbindelse med den detaillerede Erhvervsoversigt Oplysning om samtlige Arter af Forsørgerforhold: Forsørgere, gifte Kvinder, delvis og helt forsørgede, foruden at der i Tabelafdelingen yderligere er gjort særlig Rede for hver enkelt Kategori.

Nedenstaaende Tabel 25 giver en Oversigt over Forsørgerforholdet i 1930 og 1921 efter Køn og Hovedlandsdele.

Af hele Befolkningen var i 1930 ca. 1 846 000, altsaa lidt over Halvdelen, Forsørgere, heraf 625 000 eller en Trediedel Kvinder.

De 1 705 000 Forsørgede fordelte sig med 697 000 (41 pCt.) paa gifte Kvinder, 49 000 (3 pCt.) paa delvis forsørgede og 959 000 (56 pCt.) paa helt forsørgede.

Forskydningen i Forsørgerforholdet fra 1921—30 fremgaar af efterfølgende Tabel 26.

Tabel 25. Forsørgerforholdet efter Hovedlandsdele 1930 og 1921.

		1930							1921				
		Hoved- staden	Hoved- stadens Forstæder	Provins- byerne	Provins- byernes Forstæder	Bymæssig Bebyggelse	Rent Land	Til- sammen 2, 4, 5, 6	Hele Landet	Hoved- staden	Provins- byerne	Land- distrik- terne	Hele Landet
		1	2	3	4	5	6	7	8	9	10	11	12
Forsør- gere	Mænd	254 986	8 338	252 481	38 400	130 186	536 738	713 662	1 221 129	212 770	209 351	604 206	1 026 327
	Kvinder	177 278	2 534	148 512	17 632	66 879	211 880	298 925	624 715	144 570	110 162	243 122	497 854
	Tilsammen	432 264	10 872	400 993	56 032	197 065	748 618	1 012 587	1 845 844	357 340	319 513	847 328	1 524 181
Gifte Kvinder		156 071	5 779	158 418	25 365	76 489	274 456	382 089	696 578	130 759	134 319	331 713	596 791
Delvis forsør- gede	Mænd	10 814	638	14 375	1 931	3 599	3 059	9 227	34 416	15 871	17 022	11 234	44 127
	Kvinder	5 620	389	5 515	991	1 444	764	3 588	14 723	13 184	14 243	8 229	35 656
	Tilsammen	16 434	1 027	19 890	2 922	5 043	3 823	12 815	49 139	29 055	31 265	19 463	79 783
Helt forsør- gede	Mænd	82 906	3 772	102 800	18 456	54 730	218 097	295 055	480 761	89 645	111 936	319 593	521 174
	Kvinder	83 493	3 833	105 641	18 325	54 190	212 852	289 200	478 334	93 811	120 908	331 183	545 902
	Tilsammen	166 399	7 605	208 441	36 781	108 920	430 949	584 255	959 095	183 456	232 844	650 776	1 067 076
Tils. forsør- gede	Mænd	93 720	4 410	117 175	20 387	58 329	221 156	304 282	515 177	105 516	128 958	330 827	565 301
	Kvinder	245 184	10 001	269 574	44 681	132 123	488 072	674 877	1 189 635	237 754	269 470	671 125	1 178 349
	Tilsammen	338 904	14 411	386 749	65 068	190 452	709 228	979 159	1 704 812	343 270	398 428	1 001 952	1 743 650
Ialt For- sørgere og Forsørgede	Mænd	348 706	12 748	369 656	58 787	188 515	757 894	1 017 944	1 736 306	318 286	338 309	935 033	1 591 628
	Kvinder	422 462	12 535	418 086	62 313	199 002	699 952	973 802	1 814 350	382 324	379 632	914 247	1 676 203
	Tilsammen	771 168	25 283	787 742	121 100	387 517	1 457 846	1 991 746	3 550 656	700 610	717 941	1 849 280	3 267 831
Forsørgede pr. Forsørger		0,78	1,33	0,96	1,16	0,97	0,95	0,97	0,92	0,96	1,25	1,18	1,14

Tabel 26. Tilvækst fra 1921—30.

		Hoved- staden	Provins- byerne	Land- distrik- terne	Hele Landet
a. Absolutte Tal					
Forsørgere	M.	42 216	43 130	109 456	194 802
	Kv.	32 708	38 350	55 803	126 861
	Tils.	74 924	81 480	165 259	321 663
Giftede Kvinder		25 312	24 099	50 376	99 787
Delvis forsørgede	M.	÷5 057	÷2 647	÷2 007	÷9 711
	Kv.	÷7 564	÷8 728	÷4 641	÷20 933
	Tils.	÷12 621	÷11 375	÷6 648	÷30 644
Helt forsørgede	M.	÷6 739	÷9 136	÷24 538	÷40 413
	Kv.	÷10 318	÷15 267	÷41 983	÷67 568
	Tils.	÷17 057	÷24 403	÷66 521	÷107 981
Tils. Forsørgede	M.	÷11 796	÷11 783	÷26 545	÷50 124
	Kv.	7 430	104	3 752	11 286
	Tils.	÷4 366	÷11 679	÷22 793	÷38 838
I alt Forsørgere og Forsørgede	M.	30 420	31 347	82 911	144 678
	Kv.	40 138	38 454	59 555	138 147
	Tils.	70 558	69 801	142 466	282 825
b. Relative Tal i Procent					
Forsørgere	M.	19,8	20,6	18,1	19,0
	Kv.	22,6	34,8	23,0	25,5
	Tils.	21,0	25,5	19,5	21,1
Giftede Kvinder		19,4	17,9	15,2	16,7
Delvis forsørgede	M.	÷31,9	÷15,6	÷17,9	÷22,0
	Kv.	÷57,4	÷61,3	÷56,4	÷58,7
	Tils.	÷43,4	÷36,4	÷34,2	÷38,4
Helt forsørgede	M.	÷7,5	÷8,2	÷7,7	÷7,8
	Kv.	÷11,0	÷12,6	÷12,7	÷12,4
	Tils.	÷9,3	÷10,5	÷10,2	÷10,1
Tils. Forsørgede	M.	÷11,2	÷9,1	÷8,0	÷8,9
	Kv.	3,1	—	0,6	1,0
	Tils.	÷1,3	÷2,9	÷2,3	÷2,2
I alt Forsørgere og Forsørgede	M.	9,6	9,3	8,9	9,1
	Kv.	10,5	10,1	6,5	8,2
	Tils.	10,1	9,7	7,7	8,7

Tilvækst-Procenten udgør for Forsørgerne 21 mod knapt 9 for hele Folkemængden. Aarsagen baade til denne forholdsvis stærke Fremgang i Antallet af Forsørgere og til den betydelige Tilvækst i Antallet af giftede Kvinder (17 pCt.) maa søges i Forskydningen i Befolkningens Aldersfordeling.

I Modsætning hertil har der været en stor Nedgang i Antallet af delvis forsørgede og helt forsørgede med det

samlede Resultat, at de tre Grupper af Forsørgede under eet er gaaet tilbage med godt 2 pCt.

Den betydelige Nedgang i Antallet af delvis forsørgede fra 80 000 i 1921 til 49 000 i 1930 skyldes dels reelle, dels formelle Aarsager. Først skal nævnes, at Aldersgruppen 15—19 Aar, som de delvis forsørgede i alt væsentligt tilhører, paa Grund af den aftagende Fødselshyppighed fra 1921—30 kun er steget med knap 5 pCt. Men hertil kommer, at Bearbejdelsen af de to Tællinger med Hensyn til hvad der henregnes til de delvis forsørgede har kunnet afvige en Del fra hinanden. Saaledes maa det huskes, at Foraaret 1921 endnu stod i Højkonjunktorens Tegn, mens November 1930 prægedes af Krisen, og at mange unge Mennesker, der i 1921 vilde være blevet betegnet som delvis forsørgede, i 1930 er regnet til Forsørgerne, simpelt hen fordi den samlede Families eller Husstands Forhold som Helhed lod formode, at den paagældende udfyldte et Tyendes Plads. Herpaa tyder ogsaa det Forhold, at Tilbagegangen er langt den største for de delvis forsørgede Kvinder, nemlig ca. tre Femtedele mod kun ca. det halve for Mænd, og at Stigningen for kvindeligt Hustyende er særlig stor (fra 173 000 i 1921 til 237 000 i 1930, svarende til 37 pCt.).

Med Hensyn til de hjemmeværende voksne Børn i Landbrug og Fiskeri har der imidlertid været fuldstændig Ensartethed mellem Bearbejdelsen af Tællingerne i 1921 og 1930, idet disse Personer ogsaa denne Gang praktisk talt uden Undtagelse er blevet betegnet som Forsørgere ud fra den Betragtning, at de i alt væsentligt gør Tyendets Tjeneste og saaledes maa siges at kunne ernære sig selv. Af saadanne hjemmeværende Børn i Landbrug og Fiskeri var der i 1930 ca. 105 500, nogenlunde ligeligt fordelt paa begge Køn, mod 107 100 i 1921. Denne Nedgang, overfor en Tilvækst i den samlede Befolkning paa ca. 9 pCt., maa dels tilskrives den ovenfor omtalte aftagende Fødselshyppighed, men dels ogsaa det Forhold, at Landbrugets Børn under Krisen søger ud for at tjene den fulde Løn.

Forskydningerne i Forsørgerforholdet er foregaaet ret ensartet for de forskellige Dele af Landet. Størst er Forskellen med Hensyn til Tilvæksten i de kvindelige Forsørgere, der for Provinsbyerne andrager 35 pCt. mod kun 23 for Hovedstaden og Landdistrikterne. Det bemærkes, at Tællingsresultaterne for Landdistrikterne i 1921 kan sammenlignes direkte med Tallene for 1930 i Kolonne 7, Tabel 25, der er et Sammendrag af Forstadsbebyggelser, bymæssige Bebyggelser og Rent Land.

Paa Grundlag af Tabel 25 er der i Tabel 27 foretaget en procentvis Beregning. Tabellens øvre Halvdel viser det for samtlige Hovedlandsdele fælles Træk, at Forsørgere og Giftede Kvinder nu betyder forholdsvis mere end i 1921,

Tabel 27. Befolkningens procentvise Fordeling efter Forsørgerforhold 1930 og 1921.

Hovedlandsdele		Forsørgere	Giftte Kvinder	Delvis forsørgede	Helt forsørgede	Tils. forsørgede	Befolkning i alt
Hovedstaden	1930	56,1	20,2	2,1	21,6	43,9	100,0
	1921	51,0	18,7	4,1	26,2	49,0	100,0
Provinsbyerne	1930	50,9	20,1	2,5	26,5	49,1	100,0
	1921	44,5	18,7	4,4	32,4	55,5	100,0
Hovedst. Forstæder	1930	43,0	22,8	4,1	30,1	57,0	100,0
Provinsb. Forstæder	1930	46,3	20,9	2,4	30,4	53,7	100,0
Bymæssig Bebygg.	1930	50,9	19,7	1,3	28,1	49,1	100,0
Rent Land.....	1930	51,3	18,3	0,3	29,6	48,7	100,0
Tils. Land-distrikter	1930	50,8	19,2	0,7	29,3	49,2	100,0
	1921	45,8	17,9	1,1	35,2	54,2	100,0
Hele Landet	1930	52,0	19,6	1,4	27,0	48,0	100,0
	1921	46,6	18,3	2,4	32,7	53,4	100,0
Hovedstaden	1930	23,4	22,4	33,4	17,4	19,9	21,7
	1921	23,4	21,9	36,4	17,2	19,7	21,4
Provinsbyerne	1930	21,7	22,8	40,5	21,7	22,7	22,2
	1921	21,0	22,5	39,2	21,8	22,8	22,0
Hovedst. Forstæder	1930	0,6	0,8	2,1	0,8	0,8	0,7
Provinsb. Forstæder	1930	3,0	3,6	5,9	3,8	3,8	3,4
Bymæssig Bebygg.	1930	10,7	11,0	10,3	11,4	11,2	10,9
Rent Land.....	1930	40,6	39,4	7,8	44,9	41,6	41,1
Tils. Land-distrikter	1930	54,9	54,8	26,1	60,9	57,4	56,1
	1921	55,6	55,6	24,4	61,0	57,5	56,6
Hele Landet...		100,0	100,0	100,0	100,0	100,0	100,0

medens delvis og helt forsørgede er gaaet tilbage. For Landet som Helhed var i 1930 de 52 pCt. af Befolkningen Forsørgere mod kun 47 pCt. i 1921. Forsørgernes Andel er betydeligt større i Hovedstaden end i de øvrige Landsdele; særlig lav er Andelen i Forstadsbebyggelserne.

Bevægelsen i den procentvise Fordeling af de forskellige Befolkningsgrupper paa Hovedlandsdele, som den fremgaar af Tabellens nedre Halvdel, viser den største Forskydning for de delvis forsørgedes Vedkommende, for hvilke der fra 1921—30 har været en Tilbagegang for Hovedstaden mod Fremgang for Provinsbyerne og Landdistrikterne. Af en Sammenligning mellem den samlede Befolknings og Forsørgernes Fordeling fremgaar, at Hovedstaden har forholdsvis flere, Provinsbyerne og særlig Landdistrikterne forholdsvis færre Forsørgere end Andelen i den samlede Folkemængde udgør. Af de delvis forsørgede bor godt to Femtedele i Provinsbyerne, af de helt forsørgede over tre Femtedele i Landdistrikterne.

I Tabel 29 er der givet en Oversigt over Befolkningens Fordeling efter Forsørgerforhold for Erhvervshovedgrupperne, og paa Grundlag af disse absolutte Tal en procentvis Fordeling i Tabel 28, hvori baade Erhvervsgruppernes forskellige Sammensætning og Aldersfordeling genspejler sig. Eksempelvis er over ni Tiendedele af Gruppen Husgerning m. v., der i alt væsentligt omfatter Tyendet, Forsørgere; og af Gruppen »Personer ude af Erhverv«, der fortrinsvis bestaar af ældre Personer, er omtrent tre Fjerdedele Forsørgere. Noget over hver fjerde Person i Gruppen Transport og Kommission er en gift Kvinde mod knap 2 pCt. i Gruppen Husgerning m. v.

Tilsvarende Forskelle mellem Hovedgrupperne belyses gennem den procentvise Oversigt i højre Halvdel af Tabel 28. Da Antallet af forsørgede Personer pr. Forsørger er meget forskelligt for Hovederhvervsgrupperne, afviger Forsørgernes Fordeling paa disse Grupper stærkt fra den samlede Befolknings Fordeling. For Grupperne Husgerning m. v. og Personer ude af Erhverv, hvor »Forsørgerbyrden« er forholdsvis minimal (se efterfølgende Oversigt), udgør Forsørgerne en langt større Andel end den, der fremkommer

Tabel 28. Befolkningens Fordeling efter Forsørgerforholdet, pCt.

Hovederhvervsgrupper	Forsørgere	Giftte Kvinder	Delvis forsørgede	Helt forsørgede	Tils. forsørgede	Befolkning ialt	Forsørgede pr. Forsørger	Forsørgere	Giftte Kvinder	Delvis forsørgede	Helt forsørgede	Tils. forsørgede	Hele Befolkningen
Landbrug m. m.....	47,7	20,1	0,2	32,0	52,3	100,0	1,09	27,2	30,3	4,0	35,0	32,2	29,6
Haandværk og Industri.....	42,4	23,0	2,6	32,0	57,6	100,0	1,36	23,4	33,5	53,5	33,9	34,3	28,6
Handel og Omsætning.....	51,6	21,4	1,7	25,3	48,4	100,0	0,94	10,6	11,7	13,2	10,0	10,8	10,7
Transport og Kommission.....	36,6	25,6	2,5	35,3	63,4	100,0	1,73	5,0	9,2	12,7	9,2	9,3	7,1
Immateriel Virksomhed.....	54,7	19,7	1,3	24,3	45,3	100,0	0,83	6,0	5,7	5,7	5,2	5,4	5,7
Husgerning m. v.....	92,3	1,7	0,4	5,6	7,7	100,0	0,08	13,6	0,7	2,4	1,6	1,2	7,6
Personer ude af Erhverv.....	72,6	15,4	1,1	10,9	27,4	100,0	0,38	13,1	7,4	7,4	3,8	5,4	9,4
Uoplyst.....	46,7	23,7	1,2	28,4	53,3	100,0	1,14	1,1	1,5	1,1	1,3	1,4	1,3
Ialt...	52,0	19,6	1,4	27,0	48,0	100,0	0,92	100,0	100,0	100,0	100,0	100,0	100,0

Tabel 29. Befolkningens Fordeling efter Forsørgerforhold. 1930 og 1921.

		Landbrug m. m.	Haand- værk og Industri	Handel og Omsæt- ning	Trans- port og Kom- mission	Im- materiel Virksom- hed	Hus- gerning m. m.	Personer ude af Erhverv	Uoplyst	Ialt
1930										
Forsørgere	Mænd . . .	437 429	365 284	137 328	84 468	71 314	9 106	105 488	10 712	1 221 129
	Kvinder . .	63 888	66 138	58 455	7 035	39 909	241 645	137 017	10 628	624 715
	Tils . . .	501 317	431 422	195 783	91 503	111 223	250 751	242 505	21 340	1 845 844
Giftede Kvinder		210 830	233 632	81 404	64 000	40 002	4 645	51 255	10 810	696 578
Delvis forsørgede ¹⁾ (fordelt efter Forsørgerens Erhverv)	Mænd . . .	1 488	18 783	4 335	4 272	1 828	799	2 485	426	34 416
	Kvinder . .	481	7 520	2 155	1 984	944	397	1 130	112	14 723
	Tils . . .	1 969	26 303	6 490	6 256	2 772	1 196	3 615	538	49 139
Helt forsørgede	Mænd . . .	170 211	161 499	47 502	44 391	24 785	7 582	18 058	6 733	480 761
	Kvinder . .	165 591	163 242	48 552	43 965	24 657	7 657	18 434	6 236	478 334
	Tils . . .	335 802	324 741	96 054	88 356	49 442	15 239	36 492	12 969	959 095
Tilsammen forsørgede	Mænd . . .	171 699	180 282	51 837	48 663	26 613	8 381	20 543	7 159	515 177
	Kvinder . .	376 902	404 394	132 111	109 949	65 603	12 699	70 819	17 158	1 189 635
	Tils . . .	548 601	584 676	183 948	158 612	92 216	21 080	91 362	24 317	1 704 812
Ialt Forsørgere og forsørgede	Mænd . . .	609 128	545 566	189 165	133 131	97 927	17 487	126 031	17 871	1 736 306
	Kvinder . .	440 790	470 532	190 566	116 984	105 512	254 344	207 836	27 786	1 814 350
	Tils . . .	1 049 918	1 016 098	379 731	250 115	203 439	271 831	333 867	45 657	3 550 656
1921										
Forsørgere	Mænd . . .	405 281	301 585	102 985	70 898	65 331	6 840	68 575	4 832	1 026 327
	Kvinder . .	69 348	66 010	43 862	9 226	30 453	173 795	93 761	11 399	497 854
	Tils . . .	474 629	367 595	146 847	80 124	95 784	180 635	162 336	16 231	1 524 181
Delvis forsørgede (fordelt efter eget Erhverv)	Mænd . . .	2 897	28 081	9 127	2 274	765	607	48	328	44 127
	Kvinder . .	696	10 932	8 600	899	2 141	11 359	277	752	35 656
	Tils . . .	3 593	39 013	17 727	3 173	2 906	11 966	325	1 080	79 783
Giftede Kvinder og helt forsørgede	Mænd . . .	200 816	166 345	45 121	42 948	26 439	4 986	28 565	5 954	521 174
	Kvinder . .	398 137	369 281	112 009	95 045	58 678	9 325	86 719	13 499	1 142 693
	Tils . . .	598 953	535 626	157 130	137 993	85 117	14 311	115 284	19 453	1 663 867
Tilsammen forsørgede	Mænd . . .	203 713	194 426	54 248	45 222	27 204	5 593	28 613	6 282	565 301
	Kvinder . .	398 833	380 213	120 609	95 944	60 819	20 684	86 996	14 251	1 178 349
	Tils . . .	602 546	574 639	174 857	141 166	88 023	26 277	115 609	20 533	1 743 650
Ialt Forsørgere og forsørgede	Mænd . . .	608 994	496 011	157 233	116 120	92 535	12 433	97 188	11 114	1 591 628
	Kvinder . .	468 181	446 223	164 471	105 170	91 272	194 479	180 757	25 650	1 676 203
	Tils . . .	1 077 175	942 234	321 704	221 290	183 807	206 912	277 945	36 764	3 267 831

¹⁾ 1930, naar delvis forsørgede fordeles efter eget Erhverv:

Delvis forsørgede	Mænd . . .	1 115	23 253	7 864	358	601	985	19	221	34 416
	Kvinder . .	96	3 791	4 648	113	682	5 109	27	257	14 723
	Tils . . .	1 211	27 044	12 512	471	1 283	6 094	46	478	49 139
Tils. forsørgede	Mænd . . .	171 326	184 752	55 366	44 749	25 386	8 567	18 077	6 954	515 177
	Kvinder . .	376 517	400 665	134 604	108 078	65 341	17 411	69 716	17 303	1 189 635
	Tils . . .	547 843	585 417	189 970	152 827	90 727	25 978	87 793	24 257	1 704 812
Ialt Forsørgere og forsørgede	Mænd . . .	608 755	550 036	192 694	129 217	96 700	17 673	123 565	17 666	1 736 306
	Kvinder . .	440 405	466 803	193 059	115 113	105 250	259 056	206 733	27 931	1 814 350
	Tils . . .	1 049 160	1 016 839	385 753	244 330	201 950	276 729	330 298	45 597	3 550 656

Forsørgede pr. Forsørger 1930 og 1921.

	Landbrug m. v.	Haandværk og Industri	Handel og Omsætning	Transport og Kommission	Immateriel Virksomhed	Husgerning m. v.	Personer ude af Erhverv	Uoplyst	I alt
1930	1,1	1,4	0,9	1,7	0,8	0,1	0,4	1,1	0,9
1921	1,3	1,6	1,2	1,8	0,9	0,1	0,7	1,3	1,1

ved Fordelingen af hele Befolkningen paa Erhvervs-
hovedgrupper. Omvendt ligger Forholdet for Landbrug
m. v., Haandværk og Industri samt Transport og Kom-
mission.

Af de som delvis forsørgede opførte Personer har
noget over Halvdelen (54 pCt.) og af de helt forsørgede
kun godt en Trediedel deres Forsørger i Gruppen Haand-
værk og Industri.

Tabel 30. Forsørgerforholdet, Tilvæksten fra 1921—30 i absolutte Tal og Procent.

		Landbrug m. m.	Haandværk og Industri	Handel og Omsætning	Transport og Kommission	Immateriel Virksomhed	Husgerning m. m.	Personer ude af Erhverv	Uoplyst	I alt
a. Absolutte Tal										
Forsørgere.....	Mænd....	32 148	63 699	34 343	13 570	5 983	2 266	36 913	5 880	194 802
	Kvinder..	÷ 5 460	128	14 593	÷ 2 191	9 456	67 850	43 256	÷ 771	126 861
	Tils....	26 688	63 827	48 936	11 379	15 439	70 116	80 169	5 109	321 663
Delvis forsørgede (fordelt efter eget Erhverv)	Mænd....	÷ 1 782	÷ 4 828	÷ 1 263	÷ 1 916	÷ 164	378	÷ 29	÷ 107	÷ 9 711
	Kvinder..	÷ 600	÷ 7 141	÷ 3 952	÷ 786	÷ 1 459	÷ 6 250	÷ 250	÷ 495	÷ 20 933
	Tils....	÷ 2 382	÷ 11 969	÷ 5 215	÷ 2 702	÷ 1 623	÷ 5 872	÷ 279	÷ 602	÷ 30 644
Helt forsørgede og gifte Kvinder	Mænd....	÷ 30 605	÷ 4 846	2 381	1 443	÷ 1 654	2 596	÷ 10 507	779	÷ 40 413
	Kvinder..	÷ 21 716	27 593	17 947	12 920	5 981	2 977	÷ 17 030	3 547	÷ 32 219
	Tils....	÷ 52 321	22 747	20 328	14 363	4 327	5 573	÷ 27 537	4 326	÷ 8 194
Tilsammen forsørgede..	Mænd....	÷ 32 387	÷ 9 674	1 118	÷ 473	÷ 1 818	2 974	÷ 10 536	672	÷ 50 124
	Kvinder..	÷ 22 316	20 452	13 995	12 134	4 522	÷ 3 273	÷ 17 280	3 052	÷ 11 286
	Tils....	÷ 54 703	10 778	15 113	11 661	2 704	÷ 299	÷ 27 816	3 724	÷ 38 838
Ialt Forsørgere og forsørgede	Mænd....	÷ 239	54 025	35 461	13 097	4 165	5 240	26 377	6 552	144 678
	Kvinder..	÷ 27 776	20 580	28 588	9 943	13 978	64 577	25 976	2 281	138 147
	Tils....	÷ 28 015	74 605	64 049	23 040	18 143	69 817	52 353	8 833	282 825
b. Procent										
Forsørgere.....	Mænd....	7,9	21,1	33,3	19,1	9,2	33,1	53,8	121,7	19,0
	Kvinder..	÷ 7,9	0,2	33,3	÷ 23,7	31,1	39,0	46,1	÷ 6,8	25,5
	Tils....	5,6	17,4	33,3	14,2	16,1	38,8	49,4	31,5	21,1
Delvis forsørgede (fordelt efter eget Erhverv)	Mænd....	÷ 61,5	÷ 17,2	÷ 13,8	÷ 84,3	÷ 21,4	62,3	÷ 60,4	÷ 32,6	÷ 22,0
	Kvinder..	÷ 86,2	÷ 65,3	÷ 46,0	÷ 87,4	÷ 68,1	÷ 55,0	÷ 90,3	÷ 65,8	÷ 58,7
	Tils....	÷ 66,2	÷ 30,7	÷ 29,4	÷ 85,2	÷ 55,9	÷ 49,1	÷ 85,8	÷ 55,7	÷ 38,4
Helt forsørgede og gifte Kvinder	Mænd....	÷ 15,2	÷ 2,9	5,3	3,4	÷ 6,8	52,1	÷ 36,8	13,1	÷ 7,8
	Kvinder..	÷ 5,5	7,5	16,0	13,6	10,2	31,9	÷ 19,6	26,3	÷ 2,8
	Tils....	÷ 8,7	4,2	12,9	10,4	5,1	38,9	÷ 23,9	22,2	÷ 0,5
Tilsammen forsørgede..	Mænd....	÷ 15,9	÷ 5,0	2,1	÷ 1,0	÷ 6,7	53,2	÷ 36,8	10,7	÷ 8,9
	Kvinder..	÷ 5,6	5,4	11,6	12,6	7,4	÷ 15,8	÷ 19,9	21,4	1,0
	Tils....	÷ 9,1	1,9	8,6	8,3	3,1	÷ 1,1	÷ 24,1	18,1	÷ 2,2
Ialt Forsørgere og forsørgede	Mænd....	—	10,9	22,8	11,3	4,5	42,1	27,1	59,0	9,1
	Kvinder..	÷ 5,9	4,6	17,4	9,5	15,3	33,2	14,4	8,9	8,2
	Tils....	÷ 2,8	7,9	19,9	10,4	9,9	33,7	18,8	24,0	8,7

Vedrørende Sammenligningen mellem Aarene 1930 og 1921, som den fremgaar af Tabel 29, bemærkes, at der for Aaret 1921 ikke foreligger en Specifikation af gifte Kvinder og helt forsørgede efter Erhvervshovedgrupper og at de delvis forsørgede (jfr. S. 44*) i 1921 er blevet henført til den Erhvervsgruppe, de var beskæftiget i. 1930-Tællingen derimod har henført de delvis forsørgede til Forsørgerens Erhverv (se Tabelafdelingens Tabel VIII a); men samtidig er der blevet foretaget en Bearbejdelse af Kombinationen mellem Forsørgerens og den delvis forsørgedes eget Erhverv efter Hovederhvervsgrupper (se Tabelafdelingens Tabel XII b), saaledes at man i Tabel 29 kan meddele Erhvervsgrupperingen for de delvis forsørgede paa begge Maader og derved (de paagældende Talrækker er trykt med petit) har Muligheden for en direkte Sammenligning med Tallene for 1921.

Forandringerne fra 1921—30 er vist særskilt i Tabel 30 baade i absolutte Tal og Procent. Forsørgerens stærke Tilvækst i Gruppen »Personer ude af Erhverv« maa, lige som Stigningen i Antallet af Forsørgere overhovedet, ses i Forbindelse med Forskydningen i Aldersfordelingen. Baade her og i Grupperne »Husgerning m. m.« samt »Handel og Pengeomsætning« er Stigningen for Forsørgerne meget betydelig for begge Køn. Ved Gruppen »Immateriel Virksomhed« derimod svarer Mændenes Fremgang kun til den samlede Befolkningsforøgelse, medens Kvinderne er gaaet frem med omtrent en Trediedel; det modsatte er Tilfældet ved Haandværk og Industri, hvor Kvinderne har været i relativ Tilbagegang, medens Mændene opviser en Tilvækst paa over en Femtedel.

Det ses af Tabel 29 for Aaret 1930, hvor grundforskellig Fordelingen af de delvis forsørgede er, efter som man grupperer dem efter Forsørgerens eller efter eget Er-

hverv. Tabelafdelingens Tabel XII b er for saa vidt af Betydning, som den ved Kombinationen af disse to Grupperinger giver et Indblik i, hvorvidt Børnene forbliver i Fædrenes Erhverv eller fraflytter dette. Eksempelvis ses af Tabel 29, at kun et meget beskedent Antal unge (ca. 500) er delvis forsørgede ved Transport og Kommission, medens ca. 6 300 unge har deres egentlige Forsørger i nævnte Erhvervsgruppe; meget betydelig — dog paa modsat Maade — er Forskellen ogsaa for Grupperne Husgerning, Handel og Omsætning, medens den for Gruppen Haandværk og Industri er forholdsvis mindre iøjnefaldende.

d. Sociale Hovedgrupper.

Foruden den foran omtalte udførlige Gruppering efter Forsørgerforholdet har man ogsaa ligesom i 1921 lagt megen Vægt paa Livsstillingsgrupperingen ud fra det Synspunkt, om Forsørgeren skulde betegnes som Hovedperson (ved de egentlige Erhverv selvstændig Erhvervsdrivende), Funktionær eller Arbejder; jfr. S. 43*.

Tabelafdelingens Tabel VIII a giver for Hovederhvervsgrupperne I—VI en Oversigt over disse Kategorier af Stillinger. Nævnte Hovederhvervsgrupper omfatter de mere »aktive« Erhverv, idet man dog herved har set bort fra Undergruppen »Studerende og Højskoleelever«, der maa anses for hovedsagelig at omfatte i denne Forstand inaktive Personer og derfor sidestilles med Hovedgruppen »Personer ude af Erhverv« samt »Uoplyst«, for hvilke Delingen i sociale Hovedgrupper heller ikke har kunnet foretages.

Da det ikke af Tabelafdelingens Tabel VIII a fremgaar, hvilke af de i denne Tabel benyttede Erhvervsnumre der er henregnede til hver af de tre nævnte sociale Kategorier, skal en samlet Oversigt over disse meddeles her:

	Hovedpersoner	Funktionærer	Arbejdere
Gruppe I.....	1—9, 11, 28, 32, 36.	12—15, 33.	17—25, 29—30, 34, 37.
— II.....	43—53, 55—56, 58—66, 68—75, 77—81, 83—87, 89—104, 106—113, 115—122, 124—127, 129—132, 134—139.	244—247.	142—150, 152—159, 161—167, 169—172, 174—179, 181—200, 202—211, 213—224, 226—233, 235—238, 240—241, 249—254.
— III.....	260—271, 273—313, 332—337, 353—354.	316—322, 339—346, 356—357, 367.	324—326, 348, 359—361, 368—369.
— IV.....	375, 377, 379, 381, 383, 388, 390—391, 393, 399, 401—402, 405, 411, 415, 419, 423, 427, 430, 435.	376, 378, 380, 382, 384, 392, 403, 406, 412, 416, 420, 424, 428, 431, 436—437.	389, 394, 400, 404, 413, 417, 421, 425, 429, 432—434, 438, 443—444.
— V.....	450—451, 453, 455, 461, 466—474, 476—480, 482, 486, 488, 490—501, 503, 510—515.	452, 454, 456, 459, 462—464, 481, 483—485, 516, 518.	457—458, 489, 502, 504, 519—520.
— VI.....	527, 536—537, 539—540.	534,	528—532, 535, 538, 541.

Tabel 31. Hovedpersoner, Funktionære

	Hovedpersoner				Funktionærer				Arbejdere			
	Forsørgere	Forsørgede	Tilsammen	For- sørgede pr. For- sørger	Forsørgere	Forsørgede	Tilsammen	For- sørgede pr. For- sørger	Forsørgere	Forsørgede	Tilsammen	For- sørgede pr. For- sørger
1930												
1 Hovedstaden	74 628	85 429	160 057	1,14	90 190	68 610	158 800	0,76	192 701	157 507	350 208	0,
2 Hovedstadens Forstæder	1 961	3 339	5 300	1,70	1 516	1 997	3 513	1,32	6 214	8 394	14 608	1,
3 Provinsbyerne	84 412	122 095	206 507	1,45	63 455	57 867	121 322	0,91	183 892	176 858	360 750	0,
4 Provinsbyernes Forst...	10 196	17 167	27 363	1,68	6 817	8 377	15 194	1,23	27 862	34 734	62 596	1,
5 Bymæssig Bebyggelse ..	54 542	91 350	145 892	1,67	19 609	20 254	39 863	1,03	83 599	63 009	146 608	0,
6 Rent Land	259 869	502 721	762 590	1,93	35 642	40 258	75 900	1,13	369 922	129 022	498 944	0,
2, 4, 5, 6 tilsammen	326 568	614 577	941 145	1,88	63 584	70 886	134 470	1,11	487 597	235 159	722 756	0,
Hele Landet	485 608	822 101	1 307 709	1,69	217 229	197 363	414 592	0,91	864 190	569 524	1 433 714	0,
1921												
Hovedstaden	65 250	77 458	142 708	1,19	75 459	68 374	143 833	0,91	166 670	168 253	334 923	1,
Provinsbyerne	71 670	116 199	187 869	1,62	48 100	56 993	105 093	1,18	147 663	193 975	341 638	1,
Landdistrikterne	293 405	635 940	929 345	2,17	43 183	55 958	99 141	1,30	420 002	228 467	648 469	0,
Hele Landet	430 325	829 597	1 259 922	1,93	166 742	181 325	348 067	1,09	734 335	590 695	1 325 030	0,

Tabel 32. Hovedpersoner, Funktionærer

		1930						
		Landbrug m. m.	Haandværk og Industri	Handel og Omsætning	Transport og Kommission	Immaterielle Erhverv	Husgerning m. m.	Tilsamm aktive Erhverv
Hovedpersoner	Forsørgere	212 640	97 937	66 490	21 591	49 145	37 805	485 60
	Forsørgede	440 778	173 911	100 469	38 500	58 037	10 406	822 10
	Tilsammen	653 418	271 848	166 959	60 091	107 182	48 211	1 307 70
Funktionærer	Forsørgede pr. Forsørger	2,07	1,78	1,62	1,78	1,18	0,28	1,69
	Forsørgere	25 145	33 857	89 270	31 378	36 668	911	217 22
	Forsørgede	29 276	37 938	48 398	55 989	24 608	1 154	197 36
Arbejdere	Tilsammen	54 421	71 795	137 668	87 367	61 276	2 065	414 59
	Forsørgede pr. Forsørger	1,16	1,12	0,54	1,78	0,67	1,27	0,91
	Forsørgere	263 532	299 628	40 023	38 534	10 438	212 035	864 19
Tilsammen aktive Erhverv	Forsørgede	78 547	372 827	35 081	64 123	9 426	9 520	569 52
	Tilsammen	342 079	672 455	75 104	102 657	19 864	221 555	1 433 71
	Forsørgede pr. Forsørger	0,30	1,24	0,88	1,66	0,90	0,04	0,66
Tilsammen aktive Erhverv	Forsørgere	501 317	431 422	195 783	91 503	96 251	250 751	1 567 02
	Forsørgede	548 601	584 676	183 948	158 612	92 071	21 080	1 588 96
	Tilsammen	1 049 918	1 016 098	379 731	250 115	188 322	271 831	3 156 01
Tilsammen aktive Erhverv	Forsørgede pr. Forsørger	1,09	1,36	0,94	1,73	0,96	0,08	1,01

Der er dernæst i Tabellerne 31 og 32 givet en Oversigt over nævnte sociale Hoveddeling baade for Hovedlandsdele og Hovederhvervsgrupper. Førstnævnte Tabel omfatter baade de aktive og inaktive Erhverv, sidstnævnte

kun de aktive. Fælles for begge Tabeller er, at de giver Oplysninger ikke kun for Forsørgerne, men ogsaa for de ad disse forsørgede (d. v. s. gifte Kvinder, delvis og helt forsørgede Personer), saaledes at det oplyses, hvor stor en

Arbejdere. Hovedlandsdele.

Tilsammen aktive Erhverv				De øvrige Erhverv				Tilsammen				
Forsørgere	Forsørgede	Tilsammen	For- sørgede pr. For- sørger	Forsørgere	Forsørgede	Tilsammen	For- sørgede pr. For- sørger	Forsørgere	Forsørgede	Tilsammen	For- sørgede pr. For- sørger	
57 519	311 546	669 065	0,87	74 745	27 358	102 103	0,37	432 264	338 904	771 168	0,78	1930
9 691	13 730	23 421	1,42	1 181	681	1 862	0,58	10 872	14 411	25 283	1,33	1 Hovedstaden
31 759	356 820	688 579	1,08	69 234	29 929	99 163	0,43	400 993	386 749	787 742	0,96	2 Hovedstadens Forstæder
44 875	60 278	105 153	1,36	11 157	4 790	15 947	0,43	56 032	65 068	121 100	1,16	3 Provinsbyerne
57 750	174 613	332 363	1,11	39 315	15 839	55 154	0,40	197 065	190 452	387 517	0,97	4 Provinsbyernes Forst.
365 433	672 001	1 337 434	1,01	83 185	37 227	120 412	0,45	748 618	709 228	1 457 846	0,95	5 Bymæssig Bebyggelse
377 749	920 622	1 798 371	1,05	134 838	58 537	193 375	0,43	1 012 587	979 159	1 991 746	0,97	6 Rent Land
67 027	1 588 988	3 156 015	1,01	278 817	115 824	394 641	0,42	1 845 844	1 704 812	3 550 656	0,92	2, 4, 5, 6 Tilsammen
												Hele Landet
												1921
307 379	314 085	621 464	1,02	49 961	29 185	79 146	0,58	357 340	343 270	700 610	0,96	Hovedstaden
267 433	367 167	634 600	1,37	52 080	31 261	83 341	0,60	319 513	398 428	717 941	1,25	Provinsbyerne
756 590	920 365	1 676 955	1,22	90 738	81 587	172 325	0,90	847 328	1 001 952	1 849 280	1,18	Landdistrikterne
331 402	1 601 617	2 933 019	1,20	192 779	142 033	334 812	0,74	1 524 181	1 743 650	3 267 831	1,14	Hele Landet

Arbejdere. Hovederhvervsgrupper (aktive Erhverv).

1921							
Landbrug m. m.	Haandværk og Industri	Handel og Omsætning	Transport og Kommission	Immaterielle Erhverv	Husgerning m. m.	Tilsammen aktive Erhverv	
196 641	86 997	54 463	17 286	41 980	32 958	430 325	Forsørgere
474 023	172 749	96 697	28 412	52 005	5 711	829 597	Forsørgede
670 664	259 746	151 160	45 698	93 985	38 669	1 259 922	Tilsammen...
2,41	1,99	1,78	1,64	1,24	0,17	1,93	Forsørgede pr. Forsørger
16 162	29 401	60 143	33 502	26 781	753	166 742	Forsørgere
20 722	36 558	45 264	58 690	19 187	904	181 325	Forsørgede
36 884	65 959	105 407	92 192	45 968	1 657	348 067	Tilsammen...
1,28	1,24	0,75	1,75	0,72	1,20	1,09	Forsørgede pr. Forsørger
261 326	251 197	32 241	29 336	12 811	146 924	734 335	Forsørgere
107 801	365 332	32 896	54 064	10 940	19 662	590 695	Forsørgede
369 627	616 529	65 137	83 400	23 751	166 586	1 325 030	Tilsammen...
0,41	1,45	1,02	1,84	0,85	0,13	0,80	Forsørgede pr. Forsørger
474 629	367 595	146 847	80 124	81 572	180 635	1 331 402	Forsørgere
602 546	574 639	174 857	141 166	82 132	26 277	1 601 617	Forsørgede
1 077 175	942 234	321 704	221 290	163 704	206 912	2 933 019	Tilsammen...
1,27	1,56	1,19	1,76	1,01	0,15	1,20	Forsørgede pr. Forsørger

Hovedpersoner

Funktionærer

Arbejdere

Tilsammen aktive
Erhverv

Del af den samlede Befolkning overhovedet der hører ind under de tre sociale Kategorier.

For Landet som Helhed gives Oversigten øverst S. 56*, ifølge hvilken omtrent ni Tiendedele af den samlede

Befolkning og en omtrent tilsvarende Del af Forsørgerne er henregnet under de aktive Erhverv.

Af disse falder for den samlede Befolknings Vedkommende 41 pCt. paa Hovedpersoner, 13 pCt. paa Funktio-

	Samlet Befolkning		Heraf Forsørgere	
	1000 Pers.	pCt.	1000 Pers.	pCt.
Hovedpersoner	1 308	41,4	486	31,0
Funktionærer	414	13,1	217	13,9
Arbejdere	1 434	45,5	864	55,1
Tils. aktive Erhverv	3 156	100,0	1 567	100,0
De øvrige Erhverv	395	»	279	»
I alt ...	3 551	»	1 846	»

nærer og 46 pCt. paa Arbejdere; men sidstnævnte Kategori har en større Andel i Forsørgerne alene (55 pCt. mod kun 31 pCt. for Hovedpersonerne).

Bevægelsen fra 1921—30 fremgaar af Tabellerne 33 og 34. Størst er Fremgangen for Forsørgerne blandt Funktionærerne (godt 30 pCt.), og ogsaa for de af disse Personer

Tabel 33. Sociale Hovedgrupper.
Tilvækst fra 1921—30. Hovedlandsdele.

		Hovedpersoner	Funktionærer	Arbejdere	Tilsammen aktive Erhverv
1. Absolute Tal					
Forsørgere	Hovedstaden...	9 378	14 731	26 031	50 140
	Provinsbyerne..	12 742	15 355	36 229	64 326
	Landdistrikterne	33 163	20 401	67 595	121 159
	Hele Landet...	55 283	50 487	129 855	235 625
Forsørgede	Hovedstaden...	7 971	236	÷10 746	÷ 2 539
	Provinsbyerne..	5 896	874	÷17 117	÷10 347
	Landdistrikterne	÷21 363	14 928	6 692	257
	Hele Landet...	÷ 7 496	16 038	÷21 171	÷12 629
Tils.	Hovedstaden...	17 349	14 967	15 285	47 601
	Provinsbyerne..	18 638	16 229	19 112	53 979
	Landdistrikterne	11 800	35 329	74 287	121 416
	Hele Landet...	47 787	66 525	108 684	222 996
2. Procent					
Forsørgere	Hovedstaden...	14,4	19,5	15,6	16,3
	Provinsbyerne..	17,8	31,9	24,5	24,1
	Landdistrikterne	11,3	47,2	16,1	16,0
	Hele Landet...	12,8	30,3	17,7	17,7
Forsørgede	Hovedstaden...	10,3	0,3	÷6,4	÷0,8
	Provinsbyerne..	5,1	1,5	÷8,8	÷2,8
	Landdistrikterne	÷3,4	26,7	2,9	—
	Hele Landet...	÷0,9	8,8	÷3,6	÷0,8
Tils.	Hovedstaden...	12,2	10,4	4,6	7,7
	Provinsbyerne..	9,9	15,4	5,6	8,5
	Landdistrikterne	1,3	35,6	11,5	7,2
	Hele Landet...	3,8	19,1	8,2	7,6

forsørgede har der været en Fremgang paa omtrent 9 pCt mod Tilbagegang for de af Hovedpersoner og Arbejdere forsørgede Personer. Den her paa pegede Bevægelse er særlig udpræget for Landdistrikterne.

Af Oversigten over Hovederhvervsgrupperne vil det ses, at Hovedpersonernes Forsørgerantal er steget særlig stærkt i Grupperne Handel og Transport (henholdsvis 22 og 25 pCt.); Funktionærernes Forsørgerantal er steget med omtrent 50 pCt. i Gruppen Handel og Arbejdernes Forsørgerantal med godt 44 pCt. i Gruppen Husgerning m. v.

e. Forsørgernes Alder, Erhvervsforhold m. m.

1. Udviklingen fra 1921—30.

Som det fremgaar af Tabelafdelingens Tabel VIII a, bestaar Hovederhvervsgruppen Landbrug m. m. af det egentlige Landbrug, Gartneri, Havebrug og Frugtavl, Skovbrug og Fiskeri.

Af disse fire Grene har der, som tidligere nævnt, for Skovbruget været stærk Tilbagegang fra 1921—30, væsentligst fordi der i 1930 har været langt færre Arbejdere opført som Skovarbejdere end i 1921. For Forsørgerne indenfor det egentlige Landbrug og Fiskeriet har der været en beskeden Fremgang paa henholdsvis 5,3 og 3,5 pCt., medens Gartneriet med en Stigning paa 42 pCt. har været den eneste Gren med betydelig Fremgang.

For det egentlige Landbrug kan gives nedenstaaende Specifikation:

Forsørgere i det egentlige Landbrug.		
Selvstændige	1930	1921
Godsejer, Proprietær o. l.	1 762	1 738
Gaardejer o. l.	95 300	68 572
Parcellist, Avlsbruger	7 876	24 329
Bolsmand	6 014	22 453
Husmand o. l.	82 625	62 189
Tils. selvstændige...	193 577	179 281

Medhjælpere

Landbrugskonsulent, Forsøgsleder	2 072	969	
Bestyrer, Forvalter o. l.	23 899	14 872	
Hjemmeværende Børn over 14 Aar	Mænd..	55 890	54 860
	Kvinder	49 590	52 222
Erhvervstyende	Tils....	105 480	107 082
		106 375	97 175
Landarbejderklassen	Mænd..	34 771	40 744
	Kvinder	1 985	3 528
Tils....	36 756	44 272	

I alt egentligt Landbrug	Hovedpersoner ..	195 649	180 250
	Funktionærer....	23 899	14 872
	Arbejdere	248 611	248 529
Tilsammen...	468 159	443 651	

Tabel 34. Sociale Hovedgrupper. Tilvækst fra 1921—30. Hovederhvervsgrupper.

		Landbrug m. m.	Haandværk og Industri	Handel og Omsætning	Transport og Kommission	Immatriel Virksomhed	Husgerning m. m.	Tilsammen aktive Erhverv
1. Absolutte Tal								
Hovedpersoner	Forsørgere...	15 999	10 940	12 027	4 305	7 165	4 847	55 283
	Forsørgede...	÷ 33 245	1 162	3 772	10 088	6 032	4 695	÷ 7 496
	Tilsammen...	÷ 17 246	12 102	15 799	14 393	13 197	9 542	47 787
Funktionærer.....	Forsørgere...	8 983	4 456	29 127	÷ 2 124	9 887	158	50 487
	Forsørgede...	8 554	1 380	3 134	÷ 2 701	5 421	250	16 038
	Tilsammen...	17 537	5 836	32 261	÷ 4 825	15 308	408	66 525
Arbejdere.....	Forsørgere...	1 706	48 431	7 782	9 198	÷ 2 373	65 111	129 855
	Forsørgede...	÷ 29 254	7 495	2 185	10 059	÷ 1 514	÷ 10 142	÷ 21 171
	Tilsammen...	÷ 27 548	55 926	9 967	19 257	÷ 3 887	54 969	108 684
Tilsammen.....	Forsørgere...	26 688	63 827	48 936	11 379	14 679	70 116	235 625
	Forsørgede...	÷ 53 945	10 037	9 091	17 446	9 939	÷ 5 197	÷ 12 629
	Tilsammen...	÷ 27 257	73 864	58 027	28 825	24 618	64 919	222 996
2. Procent								
Hovedpersoner	Forsørgere...	8,1	12,3	22,1	24,9	17,1	14,7	12,8
	Forsørgede...	÷ 7,0	0,7	3,9	35,5	11,6	82,2	÷ 0,9
	Tilsammen...	÷ 2,6	4,7	10,5	31,5	14,0	24,7	3,8
Funktionærer.....	Forsørgere...	55,6	15,2	48,4	÷ 6,3	36,9	21,0	30,3
	Forsørgede...	41,3	3,8	6,9	÷ 4,6	28,3	27,7	8,8
	Tilsammen...	47,5	8,8	30,6	÷ 5,2	33,3	24,6	19,1
Arbejdere.....	Forsørgere...	0,7	19,3	24,1	31,4	÷ 18,5	44,3	17,7
	Forsørgede...	÷ 27,1	2,1	6,6	18,6	÷ 13,8	÷ 51,6	÷ 3,6
	Tilsammen...	7,5	9,1	15,3	23,1	÷ 16,4	33,0	8,2
Tilsammen.....	Forsørgere...	5,6	17,4	33,3	14,2	18,0	38,8	17,7
	Forsørgede...	÷ 9,0	1,7	5,2	12,4	12,1	÷ 19,8	÷ 0,8
	Tilsammen...	÷ 2,5	7,8	18,0	13,0	15,0	31,4	7,6

Antallet af selvstændige i det egentlige Landbrug, omtrent 194 000, falder ikke sammen med det Antal Landejendomme, der er konstateret i Forbindelse med de store Areal-Tællinger (ca. 206 000) og ej heller med det Antal Landejendomme, der ved Bearbejdelsen af Ejendoms-skyldvurderingen er regnet som saadanne (204 000); jfr. nedenstaaende Oversigt:

Antal Landejendomme ved Vurderingen til Ejendomsskyld pr. 1. Januar 1932.	
Gaarde med 12 Tdr. Hartkorn og derover	2 138
Gaarde med 1—12 Tdr. Hartkorn.....	90 715
Huse med 10 Hektar og derover.....	29 118
Huse med 1—10 Hektar	82 032
	<hr/> 204 003

Dels ejer een Mand ofte to eller flere Landejendomme, dels har Ejeren, naar Landbruget kun var Bierhverv, som oftest ved Folketællingen opgivet sit Hovederhverv udenfor Landbruget. Men paa den anden Side maa Folketællingerne regne med, at mange Personer betegner sig som selvstændig Landmand, skønt de ikke mere er Ejendomsbesiddere.

De mere gammeldags Betegnelser som Parcellist, Avlsbruger og Bolsmand benyttes mindre nu end tidligere, idet der i 1930 kun taltes 14 000 mod 47 000 i 1921. Af denne Aarsag kan Forskydningen i Antallet af »Gaardejere« og »Husmænd« fra 1921—30 ikke bedømmes paa Grundlag af Folketællingsmaterialet. Det bemærkes, at det Antal selvstændige paa 82 600, der i 1930 er henført til Husmænd,

svarer omtrent til det ovenfor meddelte Tal fra Ejendoms-skyldvurderingen for Huse med et samlet Jordtilliggende paa 1—10 ha. Lægges man til dette Antal (82 000) Halvdelen af »Husene« med 10 ha og derover, faas 96 600, der praktisk talt svarer til det Antal Hovedpersoner, der ved Folketællingen 1930 er henført til Husmand, Parcellist, Avlsbruger og Bolsmand under eet.

Hvad angaar Medhjælperne i Landbruget, er Fremgangen for Konsulenter o. l. samt for Bestyrere, Forvaltere o. l., der er henregnet til Funktionærerne, meget betydelig. Den tiltagende Arbejdsdeling, den voksende Intensitet tilligemed de ofte talrige Bierhverv, knyttet til Landbrugets Ejendomsbesiddere, gør det naturligt at ty til mere betroet Medhjælp nu end tidligere.

Til Landbrugets Arbejderstyrke er henregnet de hjemmenværende Børn over 14 Aar i det almindelige og mindre Landbrug, hvis Antal for Kvindernes Vedkommende er dalet noget, fordi flere nu hellere søger fuld Løn hos fremmede end at gøre Tjeneste hjemme; ej heller Mændenes Antal har holdt Trit med Befolkningstilvæksten som Helhed. Dette er derimod netop Tilfældet med den Gruppe, der er henregnet til Erhvervstyendet (godt 9 pCt.) og som langt overvejende bestaar af Mænd. Hvad der i Tabelafdelingens Tabel VIII a under Løbenumrene 20 og 22 er henført til »Tyende iøvrigt« er for Kvindernes Vedkommende af Hensyn til Sammenligningen med 1921 lagt til Hovedgruppen Husgerning m. m. og for det meget ubetydelige Antal (ca. 800) Mænds Vedkommende henført til Landarbejderklassen. Til denne Stand er der i 1930 henregnet 17 pCt. færre Personer end i 1921. Det samlede Resultat for Landbrugets Arbejdere bliver herefter, at Antallet i 1921 og 1930 har været praktisk talt ens (ca. 248 500) medens den samlede Folkemængde er steget med ca. 9 pCt.

Til foranstaaende og den følgende Redegørelse for Forsøgerne indenfor visse større enkelte Erhverv bemærkes, at der for Aaret 1930 i Tabelafdelingens Tabel IX a er givet en Oversigt over de vigtigste Erhverv og Erhvervsgrupper, samtidig med at der for de Erhverv, hvor Kvinderne er talstærke, er foretaget en Deling efter Køn og for Erhvervsgrupperne efter Hovedlandsdele.

For de *selvstændige Personer i Haandværk og Industri* anføres efterfølgende Oversigt:

Ret naturligt har Fremgangen været forholdsvist størst for Maskinsmede, Cykle- og Bilreparatører samt elektriske Installatører, men ogsaa Bagerne, Slagterne og Mestrene i Byggefagene har haft en betydelig Tilvækst. Omvendt er særlig det meget store Antal af Skrædere, Syersker og Indehavere af Systuer blevet reduceret med omtrent en Tiendedel.

Hovedpersoner (selvstændige) i Haandværk og Industri

1. Enkelte Erhverv		1930	1921
Mejeribestyrer		1 755	1 820
Møller		1 636	1 896
Bager o. l.		4 484	3 360
Slagter o. l.		4 731	3 982
Indehaver af Vaskeri, Strygeri, Rulleforretning.....	Mænd..	659	403
	Kvinder	1 649	1 560
	Tils....	2 308	1 963
Skræder, Indehaver af Systue	Mænd..	4 628	4 659
	Kvinder	9 001	10 336
	Tils....	13 629	14 995
Skomager, Træskomager o. l.		7 646	7 591
Murermester, Entreprenør.....		8 875	6 871
Tømrmester o. l.		6 648	4 979
Snedkermester o. l.		6 654	5 920
Sadelmager.....		2 383	2 053
Maler, Stukkator.....		5 734	4 515
Hjul- og Kæremager.....		1 650	1 748
Guld- og Sølvmedemester, Urmager....		2 197	1 897
Blikkenslager, Gas- og Vandmester....		1 591	1 341
Smedemester		6 417	5 964
Maskinsmed, Cykle- og Bilreparatør....		2 597	1 481
Elektrisk Installatør.....		1 194	603

2. Erhvervsgrupper

Tilvirkning af Nærings- og Nydelsesmidler	Mænd..	13 292	11 792
	Kvinder	629	504
	Tils....	13 921	12 296
Tekstilindustri.....	Mænd..	1 289	1 196
	Kvinder	2 050	2 153
	Tils....	3 339	3 349
Beklædningsindustri.....	Mænd..	5 003	5 068
	Kvinder	9 327	10 401
	Tils....	14 330	15 469
Læder- og Skotøjsindustri		7 842	7 826
Jordarbejde og Husbygning.....		9 460	7 339
Træ- og Møbelindustri, Husmontering...		27 075	23 176
Sten-, Ler-, Glasindustri.....		1 106	1 213
Jern- og Metalindustri.....		14 576	11 775
Kemisk-teknisk Industri.....		814	703
Papir-, Bog- og grafisk Industri.....		2 250	1 793
Haandværk og Industri iøvrigt.....		3 224	2 058
I alt Hovedpersoner i Haandværk og Industri	Mænd..	85 162	72 874
	Kvinder	12 775	14 123
	Tils....	97 937	86 997

Medens — naar man tager Hovedpersonerne i Haandværk og Industri som Helhed — Mændenes Antal er steget med 17 pCt., er Antallet af selvstændige Kvinder dalet med 9,5 pCt. Denne Nedgang er dog til Dels af formel Natur, idet man i 1930 (i Modsætning til 1921) ikke har medregnet godt 1 000 gifte Kvinder, der kun paa Grund

af Ægtefællens midlertidige Fravær var opført som Husstandsoverhoveder (jfr. S. 44*).

For Svende, Lærlinge og øvrige egentlige Arbejdere i Haandværk og Industri fremsættes nedenstaaende Oversigt:

	1930	1921
1. Nogle enkelte Fag		
Undermejerist, Mælkerarbejder.....	6 196	4 756
Mølleriarbejder.....	2 126	2 354
Bagersvend o. l.	8 802	6 237
Slagtersvend o. l.	8 567	4 823
Bryggeriarbejder.....	4 565	4 765
Arbejder i Cigar- og Tobaksindustri	{ Mænd.. 3 117 Kvinder 2 748 Tils.... 5 865	{ 3 156 3 429 6 585
Arbejder hos Skræder og i Systuer	{ Mænd.. 5 851 Kvinder 13 840 Tils.... 19 691	{ 5 599 16 341 21 940
Hos Modister, i Broderi- forretning o. l.	{ Kvinder 2 904	{ 378
Arbejder i Skotøjsindustri ...	{ Mænd.. 4 250 Kvinder 1 279 Tils.... 5 529	{ 4 994 1 275 6 269
Murersvend o. l.	9 914	8 806
Murerarbejdsmand	6 610	3 343
Jord- og Betonarbejder.....	8 243	6 395
Snedkersvend o. l.....	13 750	11 972
Tømrersvend o. l.	11 208	10 131
Sadelmager- og Tapetsersvend.....	2 604	2 332
Malersvend o. l.....	7 985	6 983
Hos Guldsmed og Urmager.....	3 182	2 537
Blikkenslagersvend o. l.....	3 415	2 493
Smedesvend o. l.....	10 784	10 898
Smed og Maskinarbejder.....	16 587	12 116
Svend eller Arbejder hos Mekaniker	11 480	5 883
Former	1 982	1 713
Skibsværftsarbejder	3 729	4 767
Svend eller Arbejder hos Installatør....	5 289	3 715
Svend eller Arbejder i Bog- binderi, Kartonnagefabrik	{ Mænd.. 1 138 Kvinder 1 327 Tils.... 2 465	{ 1 084 1 260 2 344
Svend eller Arbejder i Bogtrykkeri	{ Mænd.. 6 624 Kvinder 962 Tils.... 7 586	{ 4 928 1 039 5 967
2. Erhvervsgrupper		
Nærings- og Nydelsesmiddel- industri	{ Mænd.. 34 658 Kvinder 6 201 Tils.... 40 859	{ 26 416 6 544 32 960
Tekstilindustri.....	{ Mænd.. 4 092 Kvinder 7 054 Tils.... 11 146	{ 4 003 6 413 10 416

	1930	1921
Beklædningsindustri.....	{ Mænd.. 6 469 Kvinder 17 250 Tils.... 23 719	{ 6 135 16 924 23 059
Læder- og Skotøjsindustri ...	{ Mænd.. 5 000 Kvinder 1 343 Tils.... 6 343	{ 6 027 1 369 7 396
Jordarbejde og Husbygning.....	25 568	19 305
Træ- og Møbelindustri, Husmontering...	44 808	41 018
Sten-, Ler-, Glasindustri.....	12 086	9 620
Jern- og Metalindustri.....	61 610	48 217
Kemisk-teknisk Industri.....	8 125	6 393
Papir- og Bogindustri	{ Mænd.. 9 302 Kvinder 3 344 Tils.... 12 646	{ 7 471 3 019 10 490
Andre Arbejdere.....	40 320	32 549
I alt Svende, Lærlinge og andre egentlige Arbejdere i Haandværk og Industri	{ Mænd.. 243 453 Kvinder 43 777 Tils.... 287 230	{ 197 718 43 705 241 423

Atter her er Tilgangen særlig stor for Nærings- og Nydelsesmiddelindustrien (dog kun for de mandlige Arbejdere), Byggefagene og Jernindustrien. For Haandværk og Industri som Helhed er den kvindelige Arbejderstyrke uforandret, medens der for Mændenes Vedkommende har været en Fremgang paa 23 pCt. med det samlede Resultat, at hele den egentlige Arbejderstyrke er steget med knapt en Femtedel. For den kvindelige Arbejderstyrkes Vedkommende skal dog bemærkes, at man i Modsætning til 1921-Tællingen har udeladt saadanne Forsørgere (ca. 2 500), der kun paa Grund af Ægtefællens midlertidige Fravær var opført som Husstandsoverhoveder (jfr. S. 44*).

Funktionærstaben under Haandværk og Industri er specificeret som følger:

	Mænd		Kvinder		Tils.	
	1930	1921	1930	1921	1930	1921
Overordn. tekn. Pers. . .	5263	4468	38	119	5301	4587
Underordn. — — . .	7322	7382	610	525	7932	7907
Overordn. Kontorpers. . .	5360	4937	918	1298	6278	6235
Underordn. — . . .	6479	4534	7867	6138	14346	10672
Tils. Funktionærer... .	24424	21321	9433	8080	33857	29401

Antallet af det kvindelige tekniske Personale er uforandret, medens der for det mandlige har været en Tilvækst paa 6 pCt. For Kontorpersonalets Vedkommende har Fremgangen derimod været betydelig, idet den for Kvinder og Mænd har andraget henholdsvis 18 og 25 pCt. I alt henregnedes der til den industrielle Funktionærstab i 1930 ca. 34 000 Personer mod kun 29 400 i 1921, hvilket svarer

til en Tilvækst paa 15 pCt. Faktisk er Fremgangen for de kvindelige Funktionærer en Del større, da man i 750 Tilfælde (ligeligt fordelt paa teknisk og Kontorpersonale) i Modsætning til 1921 ikke har medtaget saadanne gifte Kvinder, der kun paa Grund af Ægtefællens midlertidige Fravær stod opført som Husstandsoverhoved (jfr. S. 44*).

Foruden de allerede omtalte Persongrupper: Selvstændige, egentlige Arbejdere og Funktionærer er der en fjerde, som omfatter Hjelpepersonalet.

Dette Hjelpepersonale til Haandværk og Industri udgjorde, som det ses af nedenstaaende, i 1930

	1930	1921
Bude, Kuske, Chauffører	8 718	6 181
Fyrbødere, Kedepassere o. l.	2 709	2 788
Pladsmænd, Gaardmænd, Portnere o. l.	971	805
Tilsammen	12 398	9 774

12 400 Personer (hvoraf kun 153 Kvinder) mod 9 800 i 1921, svarende til en Fremgang paa 27 pCt.

Som et Supplement til den ovenfor omtalte sociale Gruppering i Hovedpersoner (selvstændige), Funktionærer og Arbejdere (den egentlige Arbejderstyrke plus Hjelpepersonalet) gives nedenstaaende Tabel 35 til Belysning af de ved Haandværk og Industri beskæftigede mandlige Forsørgeres sociale Gruppering ud fra det Synspunkt, om Hovedpersonerne betegnes som Fabrikanter, Haandværksmestre m. v., eller om Arbejderne tilregnes de faglærte eller ufaglærte. Medens Tabelværkets Tabel VIII a giver Oplysning om Antallet af Fabrikanter, Direktører o. l., idet Lederne af de større Virksomheder er opført særskilt for hver Erhvervsgruppe, har man til Belysning af Haandværksmestrenes og de faglærte Svendes og Lærlinges Antal skilt de Fag ud, hvis mandlige Indehavere og Arbejdere aldeles overvejende maa betragtes som henholdsvis egentlige Haandværksmestre og faglærte.

Fremgangen for Mestrene paa 18 pCt. og for de faglærte paa 23 pCt. kunde tyde paa, at Industrialiseringen

Tabel 35. Mandlige Forsørgere i Haandværk og Industri efter Stillingen indenfor Faget.

	1930	1921
Fabrikanter, Direktører	2 277	1 804
Haandværksmestre	80 511	68 369
Andre Hovedpersoner	5 806	4 921
Funktionærer	24 424	21 321
Svende og Lærlinge (faglærte)	152 063	123 832
Ufaglærte Arbejdere	105 736	84 748
Tils. mandlige Forsørgere	370 817	304 995

med dens stærke maskinelle Koncentration ikke har formaaet at tilsidesætte den forsvarlige Oplæring eller reducere Haandværksmestrenes Chancer. Det bemærkes, at man i denne Tabel har medtaget Barbermestre og Barbersvende, der ellers ved nærværende Tælling i Lighed med 1921 er henført til Hovederhvervsgruppen Husgerning m. v.

Med Hensyn til Varehandelen bemærkes, at man i Modsætning til 1921-Tællingen, da Gros-Branchen kun omfattede to Numre, denne Gang i Tilknnytning til Erhvervstællingens Branchedeling har fordelt Grossisterne paa 12 Brancher; endvidere er Lederne af Detailhandelsvirksomhederne blevet noget mere specificerede end sidst (41 mod 35 Numre), dels af Hensyn til Udviklingen (Galanterivarer, Radioartikler, Jagt- og Sportsartikler m. v.), dels for saa vidt muligt at kunne foretage Sammenligninger med Erhvervstællingens Nomenklatur, hvilke Tællinger formentlig jævnlig vil blive afholdt midt imellem de store Folketællinger, saaledes 1925, 1935 og fr.. Medens en saadan Sammenligning i mange Tilfælde baade ved Haandværksfag og mange Handelsfag vil kunne give Fingerpeg med Hensyn til Udviklingen femaarsvis, er den ved andre Fag aldeles utilstedelig. Saaledes maa Antallet af Indehavere af Sæbe- og Parfumebutikker, af hvilke der i 1930 taltes 355, ikke betragtes som ensbetydende med, at der kun skulde findes saa mange af disse Virksomheder, thi allerede ved Erhvervstællingen 1925 taltes der 854 Sæbe- og Parfumeudsalg; og som bekendt har der været en rivende Udvikling inden for denne Branche siden. Ganske tilsvarende taltes der ved 1930-Tællingen 419 Indehavere af Kul-, Brænde-, Olie- og Benzinudsalg, medens der omkring Erhvervstællingen 1925 fandtes 536 saadanne Forretninger tillige med ca. 2 400 Benzintanks, hvilket Antal vil være flerdoblet siden. Med andre Ord: Ved Brancher, hvor Antallet af selvstændige Personer ikke paa langt nær dækker Antallet af Virksomheder, kan en selv tilnærmelsesvis korrekt Sammenligning mellem Folketællingernes Selvstændige og Erhvervstællingernes Antal Virksomheder ikke foretages.

For de selvstændige handlende har der været en Fremgang paa ca. en Fjerdedel baade for Mænd og Kvinder, indenfor Nærings- og Nydelsesmiddelbranchen alene dog paa henholdsvis 44 og 35 pCt.; jfr. Tabel 36.

Varehandelens Funktionærstab omfatter Kontor- og Butikspersonalet samt Handelsrejsende o. l. Der har i denne samlede Gruppe fra 1921—30 været en Fremgang paa 55 og 70 pCt. henholdsvis for Mænd og Kvinder.

Varehandelen er den store Aftager af kvindelig Arbejdskraft. Tilvæksten fra 26 000 Kvinder i 1921 til 41 000 i 1930 svarer til 55 pCt., der ligger betydeligt over Gennemsnittet for begge Køn under eet.

Tabel 36. Varehandelens Personel.

	Mænd		Kvinder		Tilsammen	
	1930	1921	1930	1921	1930	1921
Indehavere og Ledere ... {						
Grossister	5 900	5 325	148	267	6 048	5 592
Detailister	43 567	33 785	9 253	7 256	52 820	41 041
Heraf Detailhandel med Nærings- og Nydelsesmidler (uden Brugforeningsudd.)	17 726	12 280	3 505	2 589	21 231	14 869
Funktionærer ... {						
Overordn. Personale ved Engros-Forretninger.	6 301	4 947	2 040	1 616	8 341	6 563
Almindeligt Kontorpersonale i disse	8 136	5 357	7 647	4 201	15 783	9 558
Handelsrejsende, Repræsentanter, Agenter....	10 370	5 633	366	379	10 736	6 012
Kontorpersonale i alm. Detailhandel.....	509	351	1 366	994	1 875	1 345
Butikspersonale i Magasiner og Detailhandel..	19 273	12 452	18 353	10 273	37 626	22 725
Tilsammen Funktionærer...	44 589	28 740	29 772	17 463	74 361	46 208
Hjælpepersonale: Bude, Kuske, Lagerarbejdere o. l.	15 062	12 833	1 596	1 260	16 658	14 093
I alt Handelspersonel...	109 118	80 683	40 769	26 246	149 887	106 929

Af Hensyn til Sammenligningen med 1921-Tællingen bemærkes, at man i 1930 ikke har medtaget 2 055 gifte Kvinder, der kun paa Grund af Ægtefællens midlertidige Fravær stod opført som Husstandsoverhoved (jfr. S. 44*) og som saadant repræsenterede 800 selvstændige, 1 200 Funktionærer (heraf 1 000 Handelsrejsende) og 55 Arbejdere.

En Oversigt over de Forsørgere, der er beskæftigede ved Pengeinstitutter (Banker, Sparekasser, Kredit- og Hypotekforeninger, Forsikringselskaber m. v.) gives nedenstaaende:

	1930	1921
Direktør i Pengeinstitutter, Veksellerer.....	767	982
Pantelaaner, Lotterikollektør..... {		
Mænd..	157	185
Kvinder	636	479
Tils. Indehavere og Ledere...	1 560	1 646
Funktionærer i Pengeinstitutter {		
m. v. Mænd..	8 615	7 183
Kvinder	2 620	2 943
Hjælpepersonale: Bude, Chauffører o. l.	1 005	862
Samlet Personel... 13 800	12 634	

Under et har Fremgangen her andraget godt 9 pCt., netop svarende til den samlede Befolkningstilvækst.

	1930	1921
Indehaver eller Leder af Hotel- og {		
Restaurationsvirksomhed Mænd..	3 519	3 836
Kvinder	2 543	2 348
Funktionær ved — {		
Mænd..	273	190
Kvinder	232	263
Kelner, Serveringsdame, Buffist o. l. {		
Mænd..	5 998	5 253
Kvinder	8 939	8 823
Portier, Hotelkarl o. l.	2 130	1 665
Samlet Personel... 23 634	22 378	

Medens Antallet af Ledende indenfor Restaurationsfagene er praktisk talt uforandret, har der for Personalet været en Fremgang paa 8,5 pCt.; jfr. foranstaaende Oversigt.

Hovederhvervsgruppen Kommission og Transport omfatter foruden Kommissionsvirksomhed o. l., hvis For-

	1930	1921
Kommissionær, Mægler, Klarerer, Speditør o. l.	1 531	1 233
Andre Hovedpersoner	340	290
Tils. selvstændige...	1 871	1 523
Funktionærer...	1 434	1 181
Samlet Personel...	3 305	2 704

sørgere kun er faatallige, baade almindelig Landtransport, Vejvæsen, Lufttransport, Redningsvæsen, Jernbanedrift, Post, Telegraf, Telefon, Sporvejsdrift samt Søtransport. Fremgangen andrager i alt godt 22 pCt.

Særlig Vognmandserhvervet har under Automobilismen haft et stærkt Opsving, hvilket klart fremgaar af nedenstaaende Oversigt over almindelig Landtransport.

	1930	1921
Vognmand	10 263	4 595
Andre Hovedpersoner	272	30
Chauffør, Kusk hos Vognmand.....	8 509	4 889
Funktionærer.....	1 235	407
Samlet Personel...	20 279	9 921

Antallet af selvstændige Vognmænd og deres Chauffører o. l. er vokset med henholdsvis 123 og 74 pCt. Ikke blot Folks tiltagende Benyttelse af Lejebil o. l., men ogsaa den voksende Varedistribution fra Fabrik eller Grossist over Detailist til sidste Forbruger har givet dette Erhverv et stort Virkefelt.

For de øvrige Undergrupper af Kommission og Transport gives følgende summariske Oversigt:

	1930	1921
Vejvæsen.....	4 345	2 717
Lufttransport.....	51	—
Redningsvæsen.....	79	—
Jernbanedrift.....	19 261	21 461
Statens Post, Telegraf, Telefon.....	10 429	18 894
Privat Telegraf, Telefon.....	6 884	
Sporvejsdrift.....	3 396	3 281
Søtransport.....	18 169	17 982
Anden Transportvirksomhed.....	5 295	3 164

Med Hensyn til Søtransport bemærkes, at Antallet af Forsørgere i Sammenligning med 1921 her er noget for lavt, fordi man i 3 100 Tilfælde (700 for Hovedpersoner, 1 500 for Funktionærer og 900 for Arbejdere) ikke har medtaget saadanne gifte Kvinder, der kun paa Grund af Ægtefællens midlertidige Fravær stod opført som Husstandsoverhoved (jfr. S. 44*).

Til Immateriel Virksomhed er i Lighed med 1921 ved Undergruppen Stats- og kommunal Administration ikke henregnet de Personer, som tilhører Statens eller Kommunernes Erhvervsvirksomheder, saasom Forsøgsledere, Jernbane-, Post-, Telefon-, Sporvejsfunktionærer o. l. eller Ingeniører o. l. ved disse Eters Værksteder; jfr. nedenstaaende Oversigt:

Immateriel Virksomhed	1930	1921
Stats- og kommunal Administration.....	17 613	20 162
Kirkelig Virksomhed.....	4 160	3 561
Lærer ved videnskabelige Lærestalter, Gymnasier o. l.	{ Mænd.. 1 805 Kvinder 1 175	{ 1 675 1 503
Lærer ved Kommuneskoler, Højskoler, Husholdningsskoler o. l.	{ Mænd.. 8 902 Kvinder 6 025	{ 8 106 5 203
Undervisning iøvrigt.....	{ Mænd.. 811 Kvinder 2 376	{ 346 2 061
Sundhedsvæsen.....	{ Mænd.. 6 264 Kvinder 16 498	{ 4 966 11 457
Litterær og kunstnerisk Virksomhed	{ Mænd.. 9 607 Kvinder 2 070	{ 7 177 1 517
Studerende, Højskole-, Kostskoleelever o. l.	{ Mænd.. 11 364 Kvinder 3 608	{ 11 674 2 538
Sagfører, Godsforvalter, overordnet administrativ Virksomhed	{ Mænd.. 4 578 Kvinder 691	{ 3 451 391
Kontorassistenter, Kontorister o. l. i Stats-, Kommune- og privat Tjenst.	{ Mænd.. 3 062 Kvinder 5 337	{ 2 127 3 770
Hjælpepersonale, Portner o. l. ved Immateriel Virksomhed	{ Mænd.. 4 263 Kvinder 1 014	{ 3 414 685
I alt Immateriel Virksomhed...	11 223	95 784
Heraf	{ Mænd.. 71 314 Kvinder 39 909	{ 65 331 30 453

Nedgangen for nævnte Undergruppe fra 1921—30 skyldes i det væsentligste Militærstyrkerne.

Det store Antal Kvinder under Sundhedsvæsen indbefatter ca. 12 000 Sygeplejersker. De under Gruppen »Sagførere, Godsforvalter« m. m. opførte Kvinder er overvejende Forretningsførere, Sekretærer o. l. ved faglige Forretninger, Sygekasser o. l.

Tilvæksten med over to Femtedele baade for Mænd og Kvinder blandt Kontoristklassen indenfor Statens, Kommunernes og anden »immateriel« Tjeneste er for saa vidt bemærkelsesværdig, som Hovedparten af disse Personer har en Gerning, der maa sidestilles med Erhvervsgrænes Kontorpersonale og for hvilket der særlig for Handelens Vedkommende konstateredes betydelig Fremgang.

Til Hovederhvervsgruppen Husgerning m. v. er henført Husgerningstyendet med 181 000 Personer, heraf ca. 180 000 Kvinder, hvortil i nedenstaaende Oversigt kommer Landbrugets Hustyende med 58 000 Kvinder. Desuden omfatter denne Hovedgruppe en hel Del forskellige Virksomheder. Af disse kan fremhæves Barber- og Frisørfaget, bl. a. fordi nu omtrent en Trediedel af Indehaverne og over Halvdelen af Medhjælperstaben er Kvinder; jfr. nedenstaaende Oversigt:

Husgerning	1930	1921
Husbestyrerinde m. v.....	34 978	32 231
Tyende i privat Hjem og offentlige Anstalter	136 897	13 4163
Landbrugets Hustyende.....	57 593	
Tyende uden fast Plads eller hjemmeboende	9 300	9 075
Tils. Husgerning...	238 768	175 469
Heraf Kvinder...	237 106	172 806
Forskellig anden Virksomhed		
Barber, Frisør o. l.....	{ Mænd.. 3 432 Kvinder 1 570	{ 2 220 443
Barbersvende o. l.....	{ Mænd.. 2 101 Kvinder 2 490	{ 1 190 283
Forsørgere iøvrigt.....	1 574	1 030
Tilsammen...	11 167	5 166

Husgerningstyendet talte i 1930 over en Trediedel flere Forsørgere end i 1921.

Barber- og Frisørfaget har, bl. a. paa Grund af den tiltagende Benyttelse af Salonerne fra Kvindernes Side, næsten fordoblet Antallet af selvstændige, medens Medhjælperstaben endog er blevet mere end tredoblet. Det bemærkes, at ogsaa Pedicureforretningerne er henregnet til dette Fag.

Antallet af Forsørgere i Hovederhvervsgruppen »Personer ude af Erhverv« er steget med 54 og 46 pCt., hen-

holdsvis for Mænd og Kvinder. Fremgangen skyldes ikke blot Befolkningens større Gennemsnitsalder, men blandt andet særlig Forøgelsen af Aldersrentenydernes Antal. Det er imidlertid kun en Del af Aldersrente- og Invaliderentyderne, man ved en Folketælling faar Oplysning om,

	1930		1921	
	Mænd	Kvinder	Mænd	Kvinder
Kapitalister o. l.	36 985	53 219	30 632	45 670
Pensionister o. l.	12 478	12 084	7 682	6 686
Aftægtsfolk.	3 250	2 534	3 356	1 304
Aldersrentenydere.	28 700	38 273	16 160	25 591
Invaliderentydere.	4 176	4 915	—	—
Beboere i Stiftelser o. l. ...	8 157	18 577	2 831	8 049
Personer under Fattigforsorg, Børneforsorg o. l.	10 260	7 349	5 923	6 192
Personer i Fængsler o. l.	1 482	66	1 991	269
	105 488	137 017	68 575	93 761

idet der er 67 000 Aldersrentenydere mod faktisk 99 000 i Finansaaret 1930/31 og 9 100 Invaliderentydere mod 25 200 den 1. Januar 1931. Selv om man medregner de gifte Kvinder, der paa Folketællingslisterne har opgivet Aldersrente og Invaliderente som særlige Erhverv, henholdsvis 926 og 544 Tilfælde, giver Tallene ingen Vejledning til Bedømmelse af det faktiske Antal socialforsørgede. Ej heller Tallene for de øvrige Grupper i Oversigten har nogen selvstændig Værdi. Saaledes udgør Antallet af Personer i Fængsler o. l. kun en Del af de 3 025 Personer, der i Tabelafdelingens Tabel VII over Fælleshusholdninger (jfr. S. 42*) er anbragt i »Arbejdshuse og Fængsler«; i de Tilfælde, hvor Delinkventens tidligere eller egentlige Erhverv har været paaført Tællingskemaet, er dette Erhverv blevet benyttet.

2. Forsørgernes Alders- og Erhvervsfordeling.

Den Bearbejdelse, der for Forsørgernes Vedkommende er foretaget med Hensyn til Fordelingen efter Erhverv, Alder og Indtægt, er gennemført saaledes, at den kombinerede Fordeling efter Alder og Indtægt er udarbejdet og foreligger særskilt for mandlige og kvindelige Forsørgere i Hovedstaden, Provinsbyerne, Forstadsbebyggelse, By-mæssig Bebyggelse og Rent Land og særskilt for hver af de i Tabelafdelingens Tabel IX a anførte Erhverv. De 444 enkelte Erhverv, hvorom Tabel VIII a giver Oplysning, er derved i Tabel IX a begrænset til 230 Enkelt-erhverv.

Nævnte Tabel IX a giver for disse 230 Erhverv dels Aldersfordelingen for alle Indtægtsgrupper under eet, dels Indtægtsfordelingen for alle Aldersgrupper under eet.

Korrelationen mellem Forsørgernes Indtægt og Alder belyses i Tabelafdelingens Tabel IX b derimod kun for Hovederhvervsgrupper og Hovedlandsdele, idet der dog i et Tillæg til Tabellen er givet en tilsvarende Oversigt for nogle udvalgte Erhverv og Erhvervsgrupper særskilt for begge Køn.

Medens Indtægtsfordelingen vil blive behandlet i et følgende Afsnit (S. 69*) og Aldersfordelingen for gifte Kvinder, delvis og helt forsørgede er omtalt S. 93* og 98*, skal om Forsørgernes Fordeling efter Alder og Erhverv meddeles efterfølgende Tabel 37, i hvilken man paa Grundlag af Tabelafdelingens Tabeller IX b og IX c for Hovederhvervsgrupperne samt for nogle udvalgte Erhvervsgrupper og enkelte Erhverv har givet en Oversigt over Aldersfordelingen saaledes, at det baade fremgaar, hvorledes hver Aldersgruppes Forsørgere fordeler sig paa de opførte Erhvervsgrupper m. m. og hvorledes hver enkelt af disse Grupperes Forsørgere fordeler sig efter Alder.

For Hovederhvervsgrupperne, taget under et, gælder, at baade Landbruget og Husgerning m. v. har forholdsvis langt flere unge (under 25 Aar) end de øvrige Grupper. Omvendt forholder det sig naturligvis med »Personer ude af Erhverv«, hvor over tre Femtedele er over 65 Aar.

Af Tabellens Oversigt over nogle udvalgte Erhvervsgrupper ses, at de faglærte Industriarbejdere tæller forholdsvis flere under 25 Aar (355 %₀₀) end de ufaglærte (160 %₀₀), hvilket i Hovedsagen skyldes, at Lærlingene medregnes under faglærte. Over to Femtedele af den kvindelige Arbejdskraft indenfor Haandværk og Industri er under 25 Aar. Samme Forholdstal findes for Varehandelens mandlige Funktionærer (Ekspedienter o. l.), medens Varehandelens kvindelige Ekspedienter er forholdsvis endnu yngre, idet 559 %₀₀ er under 25 Aar.

		Samtlige aktive Erhverv, Promille		
		under 25 Aar	25—65 Aar	65 Aar og derover
Hovedpersoner.	Mænd. .	29	886	85
	Kvinder	93	824	83
Funktionærer.	Mænd. .	248	727	25
	Kvinder	436	555	9
Arbejdere.	Mænd. .	421	559	20
	Kvinder	683	310	7

Den omtalte Forskel mellem Hovederhvervsgrupperne skyldes for en Del, at de tre sociale Grupperes Alderssammensætning, som naturligt er, stiller sig ret forskelligt. Tages saaledes samtlige aktive Erhverv under et, jfr. foranstaaende Oversigt, fremgaar det tydeligt, at det er Funktionærerne og endnu mere Arbejderne, der tæller de unge; dette er fælles for begge Køn.

Tabel 37. Forsørgernes Fordeling

		Fordeling efter Erhverv i de enkelte Aldersgrupper							Uoplyst Alder
		Under 15 Aar	15—24 Aar	25—34 Aar	35—44 Aar	45—54 Aar	55—64 Aar	65 Aar og derover	
Landbrug m. m.									
Hovedpersoner...	Godsejer, Proprietær	»	»	0,7	1,5	2,1	2,1	0,9	2,2
	Gaardejer	»	1,5	40,9	85,1	111,2	107,8	45,5	19,0
	Husmand	»	3,3	57,2	88,0	92,7	91,6	49,4	23,7
	Gartner	»	0,5	4,0	5,3	5,3	5,3	2,7	2,0
	Skovbrug	»	»	0,1	0,3	0,2	0,4	0,2	0,4
	Fiskeri	0,1	2,2	7,6	9,2	8,9	7,4	3,2	8,8
Funktionærer	»	1,2	2,5	1,1	0,6	0,3	0,1	3,0	
Arbejdere ¹⁾	2,4	15,5	24,7	15,3	9,5	5,3	1,5	9,8	
	Tils. Landbrug m. m. ¹⁾ ...	516,4	301,3	137,4	55,6	37,4	33,4	12,2	171,5
Tils. Landbrug m. m. ¹⁾ ...		518,9	325,5	275,1	261,4	267,9	253,6	115,7	240,4
Haandværk og Industri.									
Hovedpersoner...	Fabrikanter	»	»	0,7	2,1	3,3	2,5	1,0	1,2
	Haandværksmestre ²⁾	0,1	3,9	40,5	73,6	91,0	74,8	36,6	24,5
	Hovedpersoner iøvrigt	»	0,2	3,0	6,1	6,8	5,2	1,5	3,0
	Samtlige Hovedpersoner ²⁾	0,1	4,1	44,2	81,8	101,1	82,5	39,1	28,7
Funktionærer	Samtlige kvindelige Hovedpersoner ²⁾	»	2,7	6,7	11,2	15,2	14,9	4,6	5,0
	»	0,6	15,5	25,9	26,5	22,6	14,8	3,4	10,6
Arbejdere	Faglærte Arbejdere	13,3	101,8	111,4	94,8	75,9	52,4	14,4	76,8
	Ufaglærte Arbejdere	6,3	31,7	86,4	86,6	74,4	63,4	17,2	43,3
	Samtlige kvindelige Arbejdere ²⁾	4,8	37,2	27,5	23,5	23,6	20,2	3,6	19,7
	Tils. Haandværk og Industri ²⁾ ...	25,1	193,0	302,1	324,4	312,8	248,2	82,3	184,1
Handel og Omsætning.									
Hovedpersoner...	En Gros Handel	»	0,1	2,4	6,0	7,5	6,2	2,3	2,8
	Detailhandel	»	2,7	27,5	41,0	45,0	38,3	13,8	15,1
	Detailhandel	»	0,5	3,6	8,5	11,4	10,3	3,4	3,0
	Detailhandel	»	3,2	31,1	49,5	56,4	48,6	17,2	18,1
	Varehandelens Hovedpersoner	»	3,3	33,5	55,5	63,9	54,8	19,5	20,9
Funktionærer	Øvrige Hovedpersoner	»	0,1	1,4	5,7	9,9	11,0	5,3	2,2
	Varehandelens mandlige Funktionærer	5,5	35,3	33,6	24,1	16,5	11,3	3,6	22,9
	Varehandelens kvindelige Funktionærer	2,8	31,6	21,0	11,4	6,7	2,8	0,4	12,8
	Varehandelens samtlige Funktionærer	8,3	66,9	54,6	35,5	23,2	14,1	4,0	35,7
Arbejdere	Øvrige Funktionærer	0,2	8,3	13,7	9,3	6,6	4,9	2,1	4,2
	»	9,7	28,2	30,2	22,5	17,8	13,4	3,7	14,0
	Tils. Handel og Omsætning...	18,2	106,8	133,4	128,5	121,4	98,2	34,6	77,0
Kommission og Transport.									
Hovedpersoner	0,1	2,2	17,6	20,7	19,1	15,5	3,8	9,2	
Funktionærer	0,5	6,0	19,4	33,4	29,1	22,2	3,5	14,6	
Arbejdere	1,2	12,8	32,0	31,6	26,8	21,1	4,4	21,9	
	Tils. Kommission og Transport...	1,8	21,0	69,0	85,7	75,0	58,8	11,7	45,7
Immateriel Virksomhed.									
Hovedpersoner	0,1	8,8	34,7	45,5	41,1	37,7	11,3	20,1	
Funktionærer	0,5	14,7	32,1	28,5	21,8	16,1	5,1	15,6	
Arbejdere	0,1	7,8	4,5	5,6	6,7	6,1	1,9	2,4	
	Tils. Immateriel Virksomhed...	0,7	31,3	71,3	79,6	69,6	59,9	18,3	38,1
Husgerning m. v.									
Hovedpersoner ³⁾	»	7,3	22,9	27,3	27,7	23,5	9,6	14,4	
Funktionærer	»	0,1	0,3	0,6	0,9	1,3	0,8	0,2	
Arbejdere ³⁾	229,0	268,7	87,4	39,9	30,7	26,5	6,8	104,5	
	Tils. Husgerning ³⁾ ...	229,0	276,1	110,6	67,8	59,3	51,3	17,2	119,1
Ialt aktive Erhverv.									
Hovedpersoner	Mænd	0,3	22,2	227,4	370,6	416,7	374,0	161,3	127,3
	Kvinder	0,2	15,1	46,6	67,4	82,2	80,9	33,8	32,3
Funktionærer	Mænd	8,5	68,5	112,5	113,8	90,0	66,3	17,6	60,9
	Kvinder	4,0	58,5	58,1	35,5	23,9	12,5	2,9	29,7
Arbejdere	Mænd	401,0	406,2	372,4	284,3	232,3	185,2	52,9	314,0
	Kvinder	379,7	383,2	144,5	75,8	60,9	51,1	11,3	140,2
	Tils. aktive Erhverv...	793,7	953,7	961,5	947,4	906,0	770,0	279,8	704,4
Studenter, Kostskoleelever o. l.	20,2	23,1	5,3	0,3	0,1	0,1	»	3,8	
Personer ude af Erhverv	179,8	10,3	22,0	42,2	83,8	218,1	710,4	136,4	
Personer med uoplyst Erhverv	6,3	12,9	11,2	10,1	10,1	11,8	9,8	155,4	
	Tils. inaktive Erhverv...	206,3	46,3	38,5	52,6	94,0	230,0	720,2	295,6
Samtlige Erhverv	1000,0	1000,0	1000,0	1000,0	1000,0	1000,0	1000,0	1000,0	1000,0

¹⁾ Uden Landbrugets kvindelige Hustyende. ²⁾ Barber- og Frisørfaget er her medtaget. ³⁾ Uden Barber- og Frisørfaget, men med Landbrugets kvindelige Hustyende.

efter Erhverv og Alder.

De enkelte Erhvervsgruppers Aldersfordeling									
Ialt	Under 15 Aar	15—24 Aar	25—34 Aar	35—44 Aar	45—54 Aar	55—64 Aar	65 Aar og derover	Ialt	
1,0	1	2	146	247	279	225	100	1000	Landbrug m. m.
51,6	»	8	158	248	277	209	100	1000	Godsejer, Proprietær
52,3	»	18	218	253	228	176	107	1000	Gaardejer
3,3	»	42	246	245	210	163	94	1000	Husmand
0,2	»	»	117	236	204	268	125	1000	Gartner
5,8	»	110	261	239	198	129	63	1000	Skovbrug
1,1	»	304	447	145	70	25	9	1000	Fiskeri
13,6	4	324	361	169	90	39	13	1000	Konsulent
142,7	82	600	192	59	34	23	10	1000	Funktionærer
271,6	44	340	202	145	127	94	48	1000	Arbejdere
1,2	»	4	106	260	338	204	88	1000	Tils. Landbrug m. m.
43,6	»	26	185	254	268	172	95	1000	Haandværk og Industri.
3,2	»	16	191	291	280	168	54	1000	Mænd Fabrikanter
48,0	»	25	183	256	271	172	93	1000	- Haandværksm.
7,8	»	100	171	217	252	192	68	1000	- Hovedpers. i øvr.
18,3	1	240	280	218	159	81	21	1000	- Samtl. Hovedp.
82,4	4	351	269	173	119	64	20	1000	Samtl. kv. Hovedpersoner.
57,3	3	157	301	227	167	111	34	1000	Funktionærer
25,1	4	420	218	141	121	80	16	1000	Mænd Faglærte Arb.
238,9	3	229	252	204	169	104	39	1000	- Ufaglærte Arb.
3,3	»	12	148	274	295	190	81	1000	Samtl. kv. Arbejdere
23,6	»	32	233	261	245	163	66	1000	Tils. Haandværk og Industri
5,0	»	28	140	256	293	206	77	1000	Handel og Omsætning
28,6	»	32	216	260	254	170	68	1000	En Gros Handel
31,9	»	29	209	262	258	172	70	1000	Mænd Detailhandel
4,1	»	5	67	205	308	267	148	1000	Kvinder Detailhandel
24,2	5	415	278	150	88	47	17	1000	Mænd og Kv. Detailhandel
16,1	4	555	260	107	54	17	3	1000	Varehandelens Hovedpers.
40,3	5	471	271	133	74	35	11	1000	Øvrige Hovedpersoner
8,1	1	293	338	173	105	61	29	1000	Vareh. mandl. Funktionærer
21,7	10	370	277	156	106	62	19	1000	Vareh. kv. Funktionærer
106,1	4	286	251	182	147	93	37	1000	Øvrige Funktionærer
11,7	»	54	300	266	210	133	37	1000	Arbejdere
17,0	1	101	227	296	221	131	23	1000	Tils. Handel og Omsætning
20,9	1	174	306	228	166	101	24	1000	Kommission og Transport
49,6	1	120	278	260	195	119	27	1000	Hovedpersoner
26,6	»	94	260	257	199	142	48	1000	Funktionærer
19,9	1	210	322	216	141	81	29	1000	Arbejdere
5,6	1	392	159	149	153	108	38	1000	Tils. Kommission og Transport
52,1	»	170	273	230	172	115	40	1000	Immateriel Virksomhed
17,7	»	117	257	231	201	133	61	1000	Hovedpersoner
0,5	»	23	115	189	242	250	181	1000	Funktionærer
112,4	47	679	155	53	35	24	7	1000	Arbejdere
130,6	40	600	169	78	59	39	15	1000	Tils. Immateriel Virksomhed
17,7	»	117	257	231	201	133	61	1000	Husgerning m. v.
0,5	»	23	115	189	242	250	181	1000	Hovedpersoner
112,4	47	679	155	53	35	24	7	1000	Funktionærer
130,6	40	600	169	78	59	39	15	1000	Arbejdere
216,8	»	29	209	257	247	173	85	1000	Tils. Husgerning
46,2	»	93	201	219	229	175	83	1000	Ialt aktive Erhverv
79,4	3	245	282	215	146	84	25	1000	Mænd
38,3	2	434	303	139	80	33	9	1000	Kvinder
296,2	31	390	251	144	101	63	20	1000	Mænd
172,0	50	633	168	66	46	30	7	1000	Kvinder
848,9	21	319	226	168	137	91	38	1000	Mænd
8,1	56	808	129	5	1	1	»	1000	Kvinder
131,4	31	22	34	48	82	167	616	1000	Tils. aktive Erhverv
11,6	13	328	201	136	116	106	100	1000	Studenter, Kostskoleelever o. l.
151,1	31	87	51	53	80	153	545	1000	Personer ude af Erhverv
1000,0	23	284	199	151	129	100	114	1000	Personer med uoplyst Erhverv
									Tils. inaktive Erhverv
									Samtlige Erhverv

Tabel 38. Hovedpersoner, Funktionærer og Arbejdere efter Alder.

	Hovedpersoner		Funktionærer		Arbejdere		Tilsammen aktive Erhverv		
	Mænd	Kvinder	Mænd	Kvinder	Mænd	Kvinder	Mænd	Kvinder	Tils.
Hele Landet									
Under 15 Aar.....	11	9	358	169	16 836	15 939	17 205	16 117	33 322
15—25 -	11 639	7 890	35 830	30 594	212 451	200 466	259 920	238 950	498 870
25—35 -	83 485	17 092	41 293	21 342	136 681	53 055	261 459	91 489	352 948
35—45 -	102 681	18 673	31 515	9 830	78 781	20 997	212 977	49 500	262 477
45—55 -	98 828	19 504	21 341	5 661	55 113	14 453	175 282	39 618	214 900
55—65 -	69 126	14 954	12 254	2 301	34 230	9 453	115 610	26 708	142 318
65 Aar og derover.....	33 817	7 099	3 684	603	11 094	2 364	48 595	10 066	58 661
Uangiven Alder.....	638	162	305	149	1 574	703	2 517	1 014	3 531
I alt Forsørgere..	400 225	85 383	146 580	70 649	546 760	317 430	1 093 565	473 462	1 567 027

Beregner man af ovenstaaende Tabel 38, hvormange Procent af de til de anførte Aldersklasser henregnede Antal Forsørgere der falder paa hver af de tre sociale Grupper, finder man for begge Køn under eet de i nedenstaaende Oversigt anførte Tal, der udviser hvert sit karakteristiske Forløb.

	Hovedpersoner	Funktionærer	Arbejdere	I alt
Under 15 Aar.....	0,1	1,6	98,3	100,0
15—25 Aar.....	3,9	13,3	82,8	100,0
25—35 -	28,5	17,7	53,8	100,0
35—45 -	46,2	15,8	38,0	100,0
45—55 -	55,1	12,6	32,3	100,0
55—65 -	59,1	10,2	30,7	100,0
65 Aar og derover.....	69,8	7,3	22,9	100,0

For Hovedpersonerne er Procenterne stadig stigende med Alderen og for Arbejderne stadig faldende, medens de for Gruppen Funktionærer beregnede Procenter har Maksimum omkring 25—35 Aars Alderen.

Mandlige Hovedpersoner	Aldersgrupper				
	15—24 Aar pr. m.	25—34 Aar pr. m.	35—44 Aar pr. m.	45—54 Aar pr. m.	55—64 Aar pr. m.
Landbrug m. v.....	16	153	234	271	279
Haandværk og Industri ¹⁾ ..	8	61	104	132	117
Handel m. v.....	5	42	64	75	71
Transport m. v.....	3	22	24	23	21
Tilsammen...	32	278	426	501	488
Mandlige Medhjælpere					
Landbrug m. v.....	475	190	79	56	52
Haandværk og Industri ¹⁾ ..	266	294	258	222	183
Handel m. v.....	106	90	63	47	38
Transport m. v.....	29	64	78	69	59
Tilsammen...	876	638	478	394	332

¹⁾ Barberer og Frisører er her medregnet.

Overgangen indenfor Hovederhvervsgrupperne fra Medhjælperstilling til selvstændig Stilling belyses for de fire første Erhvervshovedgrupper i foranstaaende Oversigt, i hvilken man, særskilt for Hovedpersoner og Medhjælpere, har beregnet, hvormange Promille af samtlige mandlige Forsørgere i den paagældende Aldersgruppe der falder paa hver af de fire Hovederhvervsgrupper.

De her omhandlede Erhverv omfatter, som det vil ses, med Undtagelse af Gruppen 55—64 Aar (80 pCt.), paa alle Alderstrin ca. 90 pCt. af samtlige Forsørgere. En med Alderen voksende Del gaar fra Medhjælper-Stilling (Funktionærer og Arbejdere) over til selvstændig Stilling, indtil i 45—55 Aars Alderen omtrent Halvdelen af disse fire Hovederhvervsgrupper Udøvere er blevet selvstændige.

Af 100 mandlige Forsørgere var selvstændige

	Landbrug m. v.	Haandværk og Industri ¹⁾	Handel og Om-sætning	Kommission og Transport
	pCt.	pCt.	pCt.	pCt.
Under 15 Aar.....	—	0,4	—	1,5
15—25 Aar.....	3,3	2,9	4,8	10,5
25—35 -	44,6	17,0	32,0	25,7
35—45 -	74,9	28,6	50,5	23,6
45—55 -	82,8	37,2	61,4	25,5
55—65 -	84,4	38,9	65,0	26,3
65 Aar og derover.....	87,3	52,9	67,0	32,6
Samtlige Aldre...	46,2	23,9	39,3	23,6
1930 { Under 25 Aar.....	2,9	2,8	4,7	10,5
25 Aar og derover..	69,2	29,4	49,5	25,2
Samtlige Aldre.....	46,2	23,9	39,3	23,6
1921 { Under 25 Aar.....	2,4	3,1	4,5	15,5
25 Aar og derover..	68,4	29,8	53,9	21,3
Samtlige Aldre.....	45,8	24,6	42,8	20,4

¹⁾ Barberer og Frisører er her medregnet.

Derefter falder den Del af samtlige Forsørgere, der henføres til disse Hovederhvervsgrupper, baade for Hovedpersonernes og Medhjælpernes Vedkommende, idet de i stort Omfang gaar over til Rentenydernes og de Understøttedes Gruppe.

Undersøger man for hver af disse fire Hovederhvervsgrupper, hvor mange pCt. af de til hver af disse henførte Forsørgere af en given Alder der er selvstændige, finder man for Hovedgruppen Transport m. v. en med stigende Alder omtrent konstant Procent af Hovedpersoner; jfr. foranstaaende Oversigt. Dette hidrører fra, at over Halvdelen af de til denne Gruppe henførte Forsørgere hører til Erhverv vedrørende Jernbane-, Sporvejs-, Post-, Telegraf-, Telefonvæsen, der alle deles i saadanne Grupper af Overordnede, Funktionærer og Arbejdere, mellem hvilke »Oprykning« ikke finder Sted i nævneværdig Grad. For mandlige Forsørgere i de øvrige tre Grupper finder man derimod en med Alderen stigende Hyppighed af selvstændige Forsørgere; men Stigningen er ret forskellig, mindst i Industrien og størst i Landbruget.

Til Sammenligning mellem 1930 og 1921 giver Tabellen tillige en summarisk Oversigt for Aldersgrupperne under og over 25 Aar. Forskydningen fra 1921—1930 er ret ubetydelig, hvilket tyder paa, at der i det forløbne Tiaar f. Eks. for Industriens Vedkommende ikke har været Tale om nogen nævneværdig Fortsættelse af den tidligere saa typiske Koncentrationstendens.

Af Enkelthederne i Tabel 37 skal endnu omtales Forskellen i Aldersfordelingen for Gaardmænd og Husmænd. Af Husmændene er omtrent Halvdelen under 45 Aar mod kun godt to Femtedele for Gaardejerne.

Tabel 39 giver en summarisk Oversigt over Aldersfordelingen for Landets Hoveddele. Tages samtlige aktive Erhverv under et, danner Hovedstaden og Rent Land Yderpunkterne i en Bevægelse, hvor Hovedstaden har forholdsvis faa Forsørgere under 25 Aar, men særlig mange i Aldersgruppen 25—65 Aar, medens omvendt Rent Land, hvor Landbrugstyendet vejer stærkt, de yngre Personer udgør en langt større Andel.

Vedrørende Sammenligningen mellem 1930 og 1921, som den er foretaget baade for Hovederhvervs- og sociale Grupper i Tabel 40, bemærkes, at Aldersgrupperingen ved 1930-Tællingen var forskellig fra den i 1921, saaledes at man kun kan foretage en summarisk Sammenligning for Aldersgrupperne under og over 25 Aar.

For den samlede Befolkning er der procentvis lige mange Forsørgere under og over 25 Aar i begge Tællingsaarene, nemlig henholdsvis 31 og 69 pCt. Baade i de aktive og de inaktive Erhverv er Forsørgerne forholdsvis lidt yngre nu end i 1921.

Tabel 39. Procentvis Aldersfordeling for samtlige Forsørgere.

	Hoved- staden	Provincs- byerne	Forstads- bebygg.	Bymæssig Bebygg.	Rent Land	Hele Landet
Landbrug m. m.						
Under 25 Aar	25,4	33,6	34,7	33,8	39,0	38,4
25—65 Aar	69,3	60,9	59,8	60,0	56,3	56,7
65 Aar og derover . . .	5,3	5,5	5,5	6,2	4,7	4,9
Tilsammen	100,0	100,0	100,0	100,0	100,0	100,0
Haandværk og Industri						
Under 25 Aar	23,4	22,2	21,9	23,2	22,5	22,7
25—65 Aar	73,4	73,9	75,4	72,3	71,8	73,3
65 Aar og derover . . .	3,2	3,9	2,7	4,5	5,7	4,0
Tilsammen	100,0	100,0	100,0	100,0	100,0	100,0
Handel og Omsætning						
Under 25 Aar	29,0	29,8	28,9	28,7	26,4	28,9
25—65 Aar	67,7	66,5	68,6	66,7	68,5	67,4
65 Aar og derover . . .	3,3	3,7	2,5	4,6	5,1	3,7
Tilsammen	100,0	100,0	100,0	100,0	100,0	100,0
Transport og Kommission						
Under 25 Aar	13,0	10,8	11,7	12,4	12,9	12,1
25—65 Aar	84,9	86,5	86,4	84,7	82,9	85,2
65 Aar og derover . . .	2,1	2,7	1,9	2,9	4,2	2,7
Tilsammen	100,0	100,0	100,0	100,0	100,0	100,0
Immateriel Virksomhed						
Under 25 Aar	17,1	21,4	14,1	13,6	9,4	17,0
25—65 Aar	79,1	74,7	83,1	82,1	85,8	79,0
65 Aar og derover . . .	3,8	3,9	2,8	4,3	4,8	4,0
Tilsammen	100,0	100,0	100,0	100,0	100,0	100,0
Husgerning m. v.						
Under 25 Aar	46,2	64,0	67,8	66,2	69,9	63,2
25—65 Aar	51,9	34,8	31,1	32,5	28,6	35,3
65 Aar og derover . . .	1,9	1,2	1,1	1,3	1,5	1,5
Tilsammen	100,0	100,0	100,0	100,0	100,0	100,0
Tils. aktive Erhverv						
Under 25 Aar	26,3	30,4	30,2	33,0	40,6	34,0
25—65 Aar	70,7	66,2	67,1	63,0	55,0	62,2
65 Aar og derover . . .	3,0	3,4	2,7	4,0	4,4	3,8
Tilsammen	100,0	100,0	100,0	100,0	100,0	100,0
De øvrige Erhverv						
Under 25 Aar	13,3	10,4	13,5	20,5	7,4	11,8
25—65 Aar	37,4	35,4	45,4	33,2	27,5	33,7
65 Aar og derover . . .	49,3	54,2	41,1	46,3	65,1	54,5
Tilsammen	100,0	100,0	100,0	100,0	100,0	100,0
Samtlige Erhverv						
Under 25 Aar	24,0	26,9	27,1	30,5	36,9	30,6
25—65 Aar	64,9	60,9	63,2	57,1	52,0	57,9
65 Aar og derover . . .	11,1	12,2	9,7	12,4	11,1	11,5
Tilsammen	100,0	100,0	100,0	100,0	100,0	100,0

3. Forsørgernes Fordeling efter Indkomst og Alder.

De Oplysninger, som ligger til Grund for nærværende Undersøgelse, hidrører fra Ansættelserne til Indkomstskat, som de forelaa efter godkendt Selvangivelse eller efter Ligningsmyndighedernes Ansættelse i de første Maaneder af 1931 for Skatteaaret 1931—32, altsaa som Regel Indtægterne i 1930. Med Hensyn til den Maade, paa hvilken Oplysningerne er tilvejebragt, henvises dels til foranstaaende »Indledende Bemærkninger« (Side 7*) dels til de i Indenrigsministeriets Cirkulære af 21. April 1931 til samtlige Amtmænd herom givne Bestemmelser, hvilket Cirkulære findes aftrykt foran Side 10*.

I hvilken Grad de Indtægtsoplysninger, der behandles i det følgende, svarer til Befolkningens virkelige Indtægtsforhold, maa ganske afhænge af Ansættelsernes Paalidelighed, og noget statistisk eller andet Maal herfor foreligger ikke. Det maa imidlertid anses for utvivlsomt, at Ansættelserne ikke er naaet til Bunds¹⁾, hvad der formentlig er Forklaringen bl. a. paa, at saa store Dele af Befolkningen tilsyneladende har Indtægter, der ligger under Grænsen for den beskattede Indtægt.

Som omtalt foran (Side 48*) er man ved en Deling af Befolkningen mellem Forsørgere og Forsørgede kommet til det Resultat, at ca. 1 846 000 af Landets ca. 3 551 000 Indbyggere skulde kunne betegnes som Forsørgere; disse 1 846 000 skulde forsaavidt alle have en Indtægt, som der ved Delingen mellem Forsørgere og Forsørgede i Hovedtrækkene netop er taget saadanne Hensyn, der — naar bortses fra det, der kan ligge i selve Indtægtens Størrelse — ogsaa skulde være afgørende for, om en Person er optaget paa »Mandtalslisten« (jfr. Side 10*) eller ikke. Saaledes har man kun ganske undtagelsesvis regnet hjemmeværende Børn med selvstændigt Erhverv som Forsørgede.

Af Sammentællingerne for samtlige Erhverv under eet i Tabelafdelingens Tabeller IX a (Side 192) og IX b (Side 238) fremgaar imidlertid, at Indtægten kun har foreligget oplyst for ca. 1 412 000 af de til Forsørgernes Gruppe henhørende 1 846 000 Personer, saaledes at der mangler Oplysning om Indtægterne for 23,5 pCt. af Forsørgerne. Ved den paa Grundlag af Folketællingslisterne af 1. Februar 1921 efter ganske tilsvarende Fremgangsmaade foretagne Undersøgelse blev Forsørgernes samlede Antal opgjort til ca. 1 524 000, blandt hvilke Indtægten var uoplyst for ca. 470 000 eller for ca. 31 pCt.; ved Tællingen af 1. Februar 1916 androg Procenten 55.

¹⁾ Jfr. Statistiske Meddelelser 90. Bind, 3. Hæfte: Ansættelserne til Indkomst- og Formueskatten for Skatteaaret 1931—32, 2. Afdeling, Side 50 f.

Selv om nu den i Indenrigsministeriets ovennævnte Cirkulære (jfr. Lov af 10. April 1922 om Indkomst- og Formueskat til Staten, § 20) omtalte Mandtalsliste har dannet Grundlaget saavel ved Ansættelserne til Indkomstskat til Staten som ved Paaligning af den personlige Indkomstskat til Kommunen, medfører den Omstændighed, at alle Ansættelser til en Indkomst af under 600—800 Kr. er uden Betydning for Ydelsen af Stats-Indkomstskat, at der ikke for Ligningsmyndigheden foreligger nogen Nødvendighed for at fastslaa Indkomsten talmæssigt, naar den anses for tilstrækkelig lille, hvorfor ogsaa Ligningsmyndighedernes Praksis for, hvem der bliver at opføre paa Listerne, Landet over, er højst forskellig.

Dette Forhold maa anses for at være Hovedgrunden, dels til at Indtægten er uoplyst for saa forholdsvis mange af de til Forsørgernes Gruppe henhørende Personer, dels til det betydelige Fremskridt, som Tællingen i 1930 udviser overfor 1921- og 1916-Tællingen, og som ovenfor summarisk karakteriseredes ved, at det nu kun er for 23,5 pCt., men dengang for henholdsvis 31 og 55 pCt. af Forsørgerne, at Indtægtens Størrelse ikke er oplyst.

Som det fremgaar af det Side 10* aftrykte Cirkulære, har Ligningsmyndighederne i Tællingslistens Anmærkningsrubrik skullet anføre Grunden til, at en Person, der efter Alder, Stilling m. v. maatte antages at have selvstændig Indtægt, ikke fandtes opført paa Mandtalslisten. Naar bortses fra de rent selvfølgelige eller ganske specielle Tilfælde, gaar Hovedparten af de i denne Anledning anførte Bemærkninger ud paa, at den paagældende »har kun ganske ringe Indtægt« eller »har ingen Indtægt«, enten uden nærmere Oplysning eller med Angivelse af, at vedkommende »er gammel« eller »har været arbejdsløs« eller er Invalid (»kan intet udrette«). Men herudover har Ligningsmyndighederne i en stor Mængde Tilfælde intet som helst anført om nævnte Grund, navnlig hvor det drejede sig om yngre Personer, herunder hjemmeværende Børn; og da Skønnet over, om en Person efter foreliggende Oplysninger om Stilling, Alder o. l. kan antages at have selvstændig Indtægt, næppe nogensinde vil kunne ventes at falde ganske ensartet ud saavel fra et rent statistisk som fra et rent skatteteknisk Synspunkt, maa Statistiken under alle Omstændigheder tage Materialet som det foreligger fra Skattemyndighederne, og til Trods for de Fejl og Mangler, hvormed det maatte være behæftet, anerkende det som et værdifuldt Stof til Supplering af de ved Erhvervsstatistiken tilvejebragte Oplysninger om Befolkningens erhvervsmæssige og sociale Forhold.

Da det samlede Antal Forsørgere, hvortil Departementet i sin Opgørelse er kommet, foreligger fordelt ikke blot efter Indtægt, men samtidig hermed tillige efter Køn,

Alder og Erhverv i hver af Landets Hoveddele (jfr. Tabelafdelingens Tabeller IX a og IX b), er det forholdsvis let at undersøge, i hvilke af de ved disse Delinger fremkomne Grupper af Forsørgere der findes særlig mange med uangiven Indtægt.

Tages hele Landet og samtlige Erhverv under eet, finder man saaledes særskilt for hvert Køn, at Indtægten var uoplyst for følgende Antal Procent af de til de enkelte Aldersgrupper henførte Antal Forsørgere:

Forsørgere med uoplyst Indtægt i pCt. af samtlige Forsørgere	Mænd Kvinder Tils.		
	Mænd	Kvinder	Tils.
Under 15 Aar	95,6	95,3	95,5
15—24 —	38,3	43,5	40,8
25—34 —	11,2	24,0	14,6
35—44 —	7,3	20,8	10,1
45—54 —	6,9	21,4	10,2
55—64 —	7,5	25,5	12,7
65 Aar og derover	14,6	34,0	23,1
Uoplyst Alder.....	43,3	58,5	48,8
Tilsammen...	17,5	35,1	23,5

Allerede heraf fremgaar, at det særlig er de ganske unge og de meget gamle Forsørgere, om hvis Indtægter Ligningsmyndighederne ikke har kunnet give Oplysning, og at det navnlig er de forsørgende Kvinders Indtægter, der foreligger mangelfuldt oplyst. Dette gentager sig — om end med forskellig Styrke — for hver af de fem Hovedlandsdele, for hvilke man, naar alle Aldersklasser tages under eet, finder følgende tilsvarende Procenter (betegnes nedenfor som 1. Opgørelse):

	Mænd Kvinder Tilsammen		
	pCt.	pCt.	pCt.
Hovedstaden	14,1	32,0	21,4
Provinsbyerne.....	14,3	24,7	18,2
Forstadsbebyggelse.....	14,5	33,1	20,1
Bymæssig Bebyggelse	20,1	36,7	25,7
Rent Land.....	20,3	44,8	27,3
Hele Landet...	17,5	35,1	23,5

Undersøger man, inden for hvilke Erhverv der findes forholdsvis mange Forsørgere med uangivne Indtægter, hvad der umiddelbart kan gøres ved en Sammenligning mellem Tallene i Kolonnerne »Personer uden angiven Indtægt« og »I alt Forsørgere« i Tabelafdelingens Tabel IX a, vil det vise sig, at Interessen hovedsagelig samler sig om de Stillinger, der som omtalt ovenfor Side 53* fremkommer, naar man fordeler Befolkningen efter Erhverv, men hvis Indehavere enten slet ikke eller kun til Dels kan betegnes som aktive. De vigtigste af de herhen hørende Erhvervs(grupper) er tillige med enkelte andre anført i efterfølgende Oversigt, der omfatter hele Landet, og hvor

tillige er anført, for hvormange Procent af de til disse Grupper henførte Antal Forsørgere Indtægten var uoplyst.

	Mænd Kvinder Tilsammen		
	pCt.	pCt.	pCt.
1. Hjemmeværende Børn af Landbrugere	44,9	57,1	50,6
2. Alderdomsunderstøttede.....	28,5	48,5	39,9
3. Privatunderstøttede	81,2	63,1	68,6
4. Personer und. offentl. Forsorg.	94,3	93,7	94,1
5. Personer u. angivet Erhverv..	71,8	72,4	72,1
6. Erhvervstyende ved Landbrug.	40,3	48,9	40,4
7. Studerende, Højskoleelever...	89,4	91,4	89,9
8. Husgerningstyende	28,3	44,6	44,4

Ser man i Henhold til det her anførte helt bort dels fra de Personer, der er henført til de her under Nr. 1—5 nævnte Erhvervsgrupper, dels fra samtlige Personer under 15 Aar, hvorved i alt Fald en væsentlig Del af de til de resterende Erhvervsgrupper (Nr. 6—8) henførte Personer med uangivne Indtægter gaar ud, samt endelig fra alle Personer over 65 Aar eller af uangiven Alder, bliver af det oprindelige Antal Forsørgere, 1 846 000, i alt 1 446 000 (ca. 78 pCt.) tilbage, og kun for ca. 18 pCt. af disse foreligger ingen Oplysning om Indtægt; for hvert Køn og særskilt for de 5 Hovedlandsdele finder man følgende Tal (2. Opgørelse):

	Mænd Kvinder Tilsammen		
	pCt.	pCt.	pCt.
Hovedstaden	11,6	25,2	16,8
Provinsbyerne.....	11,8	21,0	14,9
Forstadsbebyggelse.....	9,4	26,6	14,1
Bymæssig Bebyggelse	16,7	32,8	21,8
Rent Land.....	15,2	54,0	20,6
Hele Landet...	13,8	28,8	18,2

Sammenlignes disse Procenter med de ganske tilsvarende, der omfatter samtlige Forsørgere (1. Opgørelse), og som er anført foran, vil man se, at en meget betydelig Del af de uangivne Indtægter maa samle sig om de udskudte 22 pCt., idet der opnaas en betydelig Forbedring baade for Mændenes og Kvindernes Gruppe i hver af de fem Hovedlandsdele, naar man bortser fra de nævnte 18 pCt.

Ved en nærmere Gennemgang af Indtægtsforholdene i Erhvervsgrupperne vil der endnu kunne paavises adskillige Erhverv, i hvilke der findes forholdsvis mange Forsørgere uden angiven Indkomst; men de vil alle omfatte forholdsvis faa Forsørgere og den ovenfor (ved 2. Opgørelse) fundne Procent af 18,2 for uangivne Indtægter vil ikke formindskes kendeligt ved en systematisk Udelukkelse af saadanne spredte og lidet betydende Erhverv. En bedre Karakteristik af Aarsagen til, at Procenten for uangivne Indtægter endnu er saa høj, faas derimod ved

at bemærke, at der i de i ovenstaaende Oversigt under Numrene 6—8 anførte Erhvervsgrupper, af hvilke kun de Forsørgere, der var under 15 Aar, er udeladt ved den foretagne Beregning, endnu findes en Del Forsørgere med uangiven Indtægt navnlig, som rimeligt er, i Aldersklassen fra 15 til 25 Aar. Udelades derfor udover dem, fra hvilke der allerede er set bort, tillige enten de nævnte Erhvervsgrupper i deres Fuldstændighed (3. Opgørelse) eller overhovedet alle Forsørgere i Alderen fra 15—25 Aar (4. Opgørelse), finder man for det tilbageværende Antal Forsørgere de nedenfor anførte Procenter for de uangivne Indtægter (Kolonne a); tillige er anført, hvormange Procent af det oprindelige Antal Forsørgere det tilbageværende betragtede Antal udgør (Kolonne b); Tallene omfatter hele Landet og Resultaterne fra 1. og 2. Opgørelse er vedføjet til Sammenligning.

	Mænd		Kvinder		Tilsammen	
	a	b	a	b	a	b
	pCt.	pCt.	pCt.	pCt.	pCt.	pCt.
1. Opgørelse	17,5	100,0	35,1	100,0	23,5	100,0
2. —	13,6	82,2	28,8	70,6	18,2	78,8
3. —	10,8	73,4	18,9	41,5	12,3	62,6
4. —	6,9	63,1	18,7	37,2	9,6	54,3

Det er en Selvfølge, at man kan fortsætte videre ad denne Vej, saaledes at den resterende Gruppe af Forsørgere stadig udviser forholdsvis færre Personer uden kendt Indtægt. Det anførte vil dog — uden at være udført strængt systematisk — være tilstrækkeligt til at give en Forestilling om Aarsagerne til, at Indkomsten for saa forholdsvis mange af dem, der ved nærværende Opgørelse er regnede som Forsørgere, ikke har kunnet oplyses.

Derimod skal endnu omtales Følgen af det omvendte af det hidtil betragtede Forhold, nemlig at der paa Mandtalslisten har været opført Personer med Indtægt, hvilke Personer ikke fandtes eller ikke kunde findes paa Folketællingslisten (jfr. Bemærkningerne herom i Cirkulæret Side 10*). Dette Forhold har medført, at en Del Indkomster ikke har kunnet inddrages under Undersøgelsen, idet Oplysningerne om disse for en væsentlig Del er gaaet tabt ved Overførelsen fra Mandtalslisten til Folketællingslisten.

Hvor meget det her drejer sig om, kan, naar bortses fra de mindste Indkomster (Indkomster paa under 1 000 Kr.), undersøges ved Hjælp af de i Departementets Skattestatistik¹⁾ for Skatteaaret 1931—32 foreliggende

¹⁾ Statistiske Meddelelser 4. R., 90. Bind, 3. Hæfte: Ansættelserne til Indkomst- og Formueskatten for Skatteaaret 1931—32, 2. Afdeling (Fordeling efter Indkomstens og Formuens Størrelse).

Oplysninger, der hidrører fra samme Kilde som de paa Folketællingslisterne vedføjede Oplysninger om Indkomsten. Paa Grund af den forskellige Praksis, der Landet over følges med Hensyn til det Omfang, i hvilket Personer med ringe Indkomst optages paa Mandtalslisterne, behandles i den nævnte Skattestatistik kun Indkomster paa 800 Kr. og derover. Der maa saaledes ses bort fra de mindste Indkomster, og da alle Indkomster under 1 000 Kr. i nærværende Opgørelse er behandlet under eet, kan Sammenligning kun foretages for Indkomsterne over 1 000 Kr. Imidlertid kan man da ogsaa regne, at Skattestatistiken praktisk taget omfatter alle de Indkomster af denne Størrelse, til hvilke Ligningsmyndighederne har haft Kendskab.

De Spørgsmaal, som en Sammenligning mellem de to Rækker af Oplysninger giver Anledning til, er først og fremmest følgende: 1) Hvor stor en Del af de faktisk foreliggende Indtægts-Oplysninger er gaaet tabt ved Overførelsen til Folketællingslisten og 2) i hvilket Omfang har Tabet ændret den Indkomstfordeling, hvortil man naar ved Benyttelsen af Folketællingens Indtægts-Oplysninger. Til Belysning heraf er opstillet nedentaaende Tabel 41, i hvilken er meddelt Antallet af Indkomster i de anførte for begge Opgørelser fælles Indkomstgrupper dels efter Skattestatistiken dels efter Folketællingen, endvidere hvor mange Procent de sidste Antal udgør af de første samt endelig de relative Tal, der i Promille angiver Indkomstfordelingen efter hver af de to Opgørelser. Tabellens Tal omfatter hele Landet og begge Køn. Som det vil ses, udgør Tabet af Antal kendte Indkomster i alt 2,2 pCt. Det er noget større for de største Indtægter; men netop med Hensyn til Tabets Fordeling paa Indkomst-

Tabel 41. Indkomstfordelingen efter Skattestatistiken og Folketællingen.

Indkomsternes Størrelse	Antal Indkomster efter		Kol. 2 i Procent af Kol. 1	Indkomstfordeling efter	
	Skattestatistiken	Folketællingen		Skattestatistiken	Folketællingen
	(1)	(2)	(3)	(4)	(5)
			pCt.	p.m.	p.m.
1 000— 2 000 Kr...	487 838	480 983	98,6	467,5	471,1
2 000— 3 000 - ..	240 432	231 871	96,4	230,4	227,1
3 000— 4 000 - ..	147 588	145 732	98,7	141,4	142,7
4 000— 5 000 - ..	69 994	68 605	98,0	67,1	67,2
5 000— 10 000 - ..	74 851	72 289	96,6	71,7	70,8
10 000— 20 000 - ..	16 558	15 574	94,1	15,9	15,8
20 000— 50 000 - ..	5 242	4 938	94,2	5,0	4,8
50 000—100 000 - ..	833	768	92,2	0,8	0,8
100 000 Kr. og derover	257	218	84,8	0,2	0,2
Tilsammen...	1043 593	1020 978	97,8	1000,0	1000,0

grupper udviser de tre Hovedlandsdele en karakteristisk Forskel, idet Tabet af de mindste Indkomster er størst i Hovedstaden og mindst paa Landet, medens det omvendte er Tilfældet for de meget store Indkomster.

Vil man derfor beregne en for alle Indkomster summarisk »Tabsprocent« særskilt for de tre Hovedlandsdele, maa man ved denne Gennemsnitsbestemmelse regne med en for de tre Landsdele fælles, fingeret Indkomstfordeling; benyttes hertil den for hele Landet under eet efter Skattestatistiken fundne, finder man som Udtryk for, hvor stor en Del af Mandtalslisternes Indkomstoplysninger der i Landets tre Hoveddele er blevet overført til Folketællingslisterne følgende Procenter:

Hovedstaden	95,5 pCt.
Provinsbyerne.....	96,8 —
Landdistrikterne.....	99,9 —
Hele Landet...	97,8 pCt.

Ovenfor (Oversigten, Side 70*) blev det fundet, at der forelaa Oplysning om Indtægtens Størrelse for en større Del af Bybefolkningens end af Landbefolkningens Forsørgere; dette kunde tænkes at hidrøre fra, at der ved Overførelsen fra det ene Sæt Lister til det andet var gaaet forholdsvis flere Indtægts-Oplysninger tabt paa Landet end i Byerne. Dette vilde dog paa Forhaand været lidet rimeligt at vente, og den her foretagne Beregning viser da ogsaa, at til Trods for at man har faaet forholdsvis lidt færre af de faktisk foreliggende Indtægtsoplysninger med i Byerne end paa Landet, er der i Landdistrikterne alligevel optalt forholdsvis flere Forsørgere med uangivne Indtægter end i Byerne.

Da Tabet af Indtægtsoplysninger ved Overførelsen til Folketællingslisterne ikke er større end foran beskrevet og — om end med et noget vekslende Beløb — genfindes paa alle de benyttede Indtægtsgrupper, afviger den Indtægtsfordeling, man finder af Folketællingens Resultater, som det ogsaa fremgaar af Tabel 41, ikke meget fra den, Skattestatistiken har givet til Resultat, naar man derved alene holder sig til Indtægter paa 1 000 Kr. og derover. Dette bekræftes ogsaa ved en Sammenligning af de til de forskellige Indtægtsgrupper svarende samlede Indtægtsbeløb, der for Indtægter paa 1 000 Kr. og derover efter Skattestatistikens Opgørelse i alt udgør 3 032 Mill. Kr., men efter Folketællingens derimod 2 905 Mill. Kr. eller 95,8 pCt. af de 3 032 Mill. Kr., altsaa et lidt større Tab end det, som ovenfor blev fundet for selve Antallet af Indtægter, nemlig 2,2 pCt.

En nærmere Bestemmelse af, paa hvilken Maade det her konstaterede Tab af Indtægts-Oplysninger fordeler sig paa de Grupper af Forsørgere, der ved nærværende

Opgørelse er fremkomne ved Deling efter Køn, Opholdssted, Alder, Erhverv og Indtægt, kan naturligvis foretages ved Hjælp af Skattestatistikens Oplysninger i det Omfang, som denne Statistiks Inddelinger tillader, d. v. s. forsaavidt Deling efter Opholdssted og Indtægtens Størrelse angaar, hvorimod en tilsvarende direkte Bestemmelse af Tabets Fordeling paa de Grupper, som er fremkommet ved Deling efter Køn, Alder og Erhverv, ikke lader sig gennemføre.

Betydningen heraf bliver dog forsvindende, naar det tages i Betragtning, at man ved alle Beregninger vedrørende den samlede Indkomst eller Gennemsnitsindtægten for en ved Køn, Alder og Erhverv bestemt Gruppe af Forsørgere maa henregne alle de Forsørgere, hvis Indtægt ikke foreligger oplyst, til en Indtægt, der ligger under det paagældende Opholdssteds Skattegrænse, og derved anslaa disses Gennemsnitsindkomst til et skønsvist ansat Beløb. Ganske vist maa man for at komme til samme samlede Indtægtsbeløb regne med noget større Gennemsnitsbeløb for de uangivne Indtægter, naar man tager dem alle under eet, end naar man tager saa mange fra, som svarer til 2,2 pCt. af dem over 1 000 Kr., og ansætter disses samlede Beløb til ogsaa at være 2,2 pCt. af det samlede Beløb af Indtægter over 1 000 Kr., medens de resterende paany ansættes til et eller andet Gennemsnitsbeløb. Men en saadan Regnemaade kan — bortset fra dens Omtvistelighed — i mange Grupper slet ikke gennemføres, fordi de uangivne Indtægter i Antal ikke naar op til at udgøre 2,2 pCt. af Antallet af Indtægter over 1 000 Kr.

I det følgende er derfor ganske set bort fra de Korrektioner, der lejlighedsvis kunde faas ved Skattestatistikens Oplysninger. Medens de i Tabelafdelingens Tabeller IX a, IX b og IX c anførte Gennemsnitsindtægter alene vedrører de Personer, for hvilke Indtægten har foreligget oplyst, er i de følgende Bemærkninger den gennemsnitlige Størrelse af de uangivne Indkomster overalt sat til gennemsnitlig 750 og 600 Kr. henholdsvis for Personer i Hovedstaden og Provinsbyerne, 550 Kr. for Forstadsbebyggelse og bymæssige Bebyggelser og 500 Kr. for de rene Landdistrikter.

Med denne Antagelse bliver den samlede Indkomst for samtlige af Indtægtsundersøgelsen omfattede 1 846 000 Forsørgere ca. 3 400 Mill. Kr., jfr. efterfølgende Tabel 42, der viser Indtægtsfordelingen i de forskellige Hovederhvervsgrupper, den samlede Indtægt og dens Fordeling paa Erhvervene og Indtægtsgrupperne.

Forskellen i Indtægtsfordelingen i Hovederhvervsgrupperne beror til Dels paa disses forskellige Sammensætning med Hensyn til Køn og Alder af Udøverne af

Tabel 42. Indkomstfordelingen i Hovederhvervsgrupperne.

	Landbrug m. m.	Haandværk og Industri	Handel og Pengesætning	Kommission og Transport	Immateriel Virksomhed	Husgerning m. v.	Kapitalister, Rentenydere o. s. v.	Uangivet Erhverv	Samtlige Erhverv			Samlet Indkomst 1000 Kr.
									Mænd	Kvinder	Tilsammen	
Under Skattegrænsen ...	120 813	51 868	26 249	8 967	27 289	99 487	83 578	15 389	214 090	219 550	433 640	250 457
Iøvrigt under 1000 Kr. .	109 105	53 545	25 206	5 503	8 317	97 710	88 839	3 001	179 947	211 279	391 226	238 903
1 000—1 500 Kr.	128 691	64 344	31 115	9 911	9 406	39 624	24 743	1 417	216 426	92 825	309 251	359 881
1 500—2 000 -	53 427	55 214	23 452	10 272	8 342	7 378	13 074	573	129 895	41 837	171 732	287 579
2 000—3 000 -	48 551	88 458	35 115	25 944	14 920	4 134	14 164	585	197 517	34 354	231 871	557 244
3 000—4 000 -	21 471	63 553	20 155	19 373	12 700	1 569	6 707	204	134 089	11 643	145 732	492 852
4 000—5 000 -	9 551	27 445	11 358	6 164	9 903	547	3 563	74	63 023	5 582	68 605	299 440
5 000—10 000 -	8 637	21 942	16 522	4 743	14 788	291	5 386	80	66 305	5 984	72 279	466 932
10 000—20 000 -	857	3 576	4 626	559	4 170	9	1 763	14	14 379	1 195	15 574	207 958
20 000—50 000 -	165	1 190	1 587	140	1 273	1	579	3	4 547	391	4 938	14 1942
50 000 Kr. og derover ..	49	287	398	27	115	1	109	1	911	75	986	90 847
I alt Forsørgere...	501 317	431 422	195 783	91 503	111 223	250 751	242 505	21 340	1 221 129	624 715	1 845 844	»
Heraf:												
Mænd	437 429	365 284	137 328	84 468	71 314	9 106	105 488	10 712	1 221 129	»	1 221 129	»
Kvinder	63 888	66 138	58 455	7 035	39 909	241 645	137 017	10 628	»	624 715	624 715	»
Samlet Indtægt 1000 Kr.												
Mænd	618 653	948 609	475 882	225 613	297 639	17 676	149 211	9 190	2 742 473	»	»	2 742 473
Kvinder	49 721	83 265	90 275	13 443	72 371	178 312	156 067	8 108	»	651 562	»	651 562
Tilsammen...	668 374	1 031 874	566 157	239 056	370 010	195 988	305 278	17 298	2 742 473	651 562	»	3 394 035
Heraf i:												
Hovedstaden	7 664	454 561	293 215	102 048	178 141	58 044	134 172	7 819	955 464	280 202	1 235 664	»
Provincsbyerne	24 232	301 225	170 162	73 859	103 720	46 324	67 943	3 948	638 904	152 509	791 413	»
Forstæderne	8 635	63 579	18 297	10 685	13 128	6 005	11 625	978	114 716	18 215	132 932	»
Bymæssig Bebyggelse ..	34 213	108 233	52 353	28 629	38 343	22 774	34 315	1 766	264 076	56 549	320 626	»
Rent Land	593 630	104 276	32 130	23 835	36 678	62 841	57 223	2 787	769 313	144 087	913 400	»
Indtægt pr. Forsørger:												
Mænd	1 410	2 600	3 470	2 670	4 170	1 940	1 410	860	2 250	»	»	»
Kvinder	790	1 260	1 540	1 910	1 810	740	1 140	760	»	1 040	»	1 840
Tilsammen...	1 330	2 390	2 890	2 610	3 330	780	1 260	810	»	»	»	»

de Erhverv, der er sammenfattede i disse Hovedgrupper; endvidere spiller Forhold som Erhvervets Udøvelse i store

eller mindre Bedrifter, Antallet af selvstændige Erhvervsdrivende, Funktionærer og Arbejdere naturligvis ogsaa en Rolle.

Gennemsnitlig Indtægt pr. Forsørger i 1930.

	Mænd		Tils.
	Kr.	Kr.	
Landbrug m. m.	1 410	790	1 330
Haandværk og Industri	2 600	1 260	2 390
Handel m. m.	3 470	1 540	2 890
Transport m. m.	2 670	1 910	2 610
Immateriel Virksomhed	4 170	1 810	3 330
Husgerning m. m.	1 940	740	780
Personer ude af Erhverv	1 410	1 140	1 260
Uangivet Erhverv	860	760	810
I alt... {			
1930	2 250	1 040	1 840
1920	3 400	1 300	2 700
1915	1 600	700	1 300

I foranstaaende Oversigt har man til Sammenligning meddelt Tallene fra de to tidligere Indkomstoversigter, som de blev tilvejebragt i Forbindelse med Folketællingerne i 1916 og 1921. Sætter man for alle tre Aar Indkomstens Købekraft i Forhold til 1914 = 100, med Indekstal i 1915, 1920 og 1930 paa henholdsvis 116, 261 og 166, faar man for den samlede Befolkning, Mænd og Kvinder under et, en »Realindkomst« paa henholdsvis 1 121, 1 034 og 1 108 Kr.

I omstaaende Tabel 43 har man endvidere paa Grundlag af Tallene i Tabel 42 beregnet, hvorledes den samlede Indtægt fordelte sig paa Erhvervene; de For-

Tabel 43. Indkomstens Fordeling paa Hovederhvervsgrupper.

	Hovedstaden	Provins- byerne	Samtlige Forstæder	Bymæssig Bebyggelse	Rent Land	Hele Landet		
						1930	1920	1915
Landbrug m. m.	0,6	3,1	6,5	10,7	65,0	19,7	22,7	25,3
Haandværk og Industri	36,8	38,1	47,8	33,8	11,4	30,4	32,3	24,5
Handel og Penge- omsætning	23,7	21,5	13,8	16,3	3,5	16,7	18,2	21,7
Transport og Kom- mission	8,3	9,3	8,0	8,9	2,6	7,0	7,6	5,4
Immat. Virksomh. Husgerning m. v.	14,4	13,1	9,9	12,0	4,0	10,9	9,4	9,0
Personer ude af Er- hverv	4,7	5,8	4,5	7,1	6,9	5,8	3,9	4,1
Uangivet Erhverv	10,9	8,6	8,8	10,7	6,3	9,0	5,6	9,5
I alt	100,0	100,0	100,0	100,0	100,0	100,0	100,0	100,0

skydninger, som Fordelingen af Indkomsten i 1930 udviser overfor 1920 og 1915, kan naturligvis til Dels skyldes Forskydninger i Fordelingen af Erhvervenes Udøvere, hvilken Fordeling paa Hovederhvervsgrupper efter Tællingerne i 1916—1921 og 1930 var følgende:

Forsørgernes Fordeling paa Hovederhvervsgrupper

	1930	1920	1915
	pCt	pCt.	pCt.
Landbrug m. m.	27,1	31,1	32,7
Haandværk og Industri	23,4	24,1	24,6
Handel og Pengeomsætning	10,6	9,6	9,9
Transport og Kommission	5,0	5,3	4,0
Immateriel Virksomhed	6,0	6,3	5,8
Husgerning m. v.	13,6	11,9	9,9
Personer ude af Erhverv	13,1	10,7	12,1
Uangivet Erhverv	1,2	1,0	1,0
Tilsammen	100,0	100,0	100,0

I de tre Rækker af Procenter, der fremstiller Forsørgernes Fordeling, og i de 3 Rækker, der fremstiller Indtægtens Fordeling, knytter Interessen sig i Særdeleshed til de to Erhvervsgrupper, for hvilke Bevægelsen fra den ene Tælling til den anden har været modsat, for hvilke der altsaa enten til et forholdsvis mindre Antal Forsørgere svarer en forholdsvis større Del af Indtægten (fra 1915—20 for Haandværk og Industri, fra 1920—30 for Immateriel Virksomhed) eller omvendt (fra 1920—30 for Handel og Pengeomsætning), hvad der umiddelbart maa give Udtryk for henholdsvis økonomisk Fremgang eller Tilbagegang. Husgerning har kun Fremgang.

For Gruppen »Personer ude af Erhverv«, d. v. s. Personer, der lever af Kapital, Rente, Pension eller Under-

støttelse, var der fra 1915—20 en meget stærkere Tilbagegang i Gruppens Andel i den samlede Indtægt end i Personernes relative Antal; denne Bevægelse har fra 1920—30 været ganske modsat, saaledes at denne Befolkningsgruppes Kaar nu skønnes at være betydeligt forbedret.

Holder man sig til Aaret 1930 alene, vil det ses, at Landbrug m. m. tillige med Husgerning og Personer ude af Erhverv vejer forholdsvis meget stærkere med Hensyn til Personantal end indtægtsmæssigt, medens ved Haandværk og Industri, Handel, Transport og Immateriel Virksomhed det modsatte er Tilfældet.

Forskydningerne i de enkelte Erhvervshovedgruppers relative Størrelse paa den ene Side og den indtægtsmæssige Andel paa den anden Side har fra Tælling til Tælling været ret betydelige. Eksempelvis var for Haandværk og Industri Andelen efter Forsørgerantal og Indtægt i 1916 den samme, medens baade i 1921 og 1930 den indtægtsmæssige Andel laa langt over Gruppens relative Personantal.

Nedenstaaende Tabel 44, der for Hovederhvervsgrupperne giver en Oversigt over den gennemsnitlige Aarsindtægt i 1915, 1920 og 1930, for sidstnævnte Aar særskilt for »By« og »Land«, supplerer i nogen Grad de ovenfor fremsatte Betragtninger, der ikke i alle Forhold kunde

Tabel 44. Den gennemsnitlige Aarsindtægt efter Hovederhvervsgrupper, Kr.

	Hovedstaden	Provins- byerne	Samtlige Forstæder	Bymæssig Bebyggelse	Rent Land	Hele Landet		
						1930	1920	1915
Landbrug m. m.	2200	1400	1600	1300	1300	1300	1900	1000
Haandværk og Industri	3100	2300	2500	1900	1500	2400	3600	1300
Handel og Omsætning .	3500	2600	2700	2500	1900	2900	5100	2800
Transp. og Kommission	3200	2500	2600	2300	1800	2600	3900	1700
Immateriel Virksomhed	3800	3200	3100	2800	2600	3300	4000	2000
Husgerning m. v. . . .	1100	800	700	700	600	800	900	500
Pers. ude af Erhverv..	2200	1100	1100	1000	700	1300	1400	1000
Uangivet Erhverv . . .	900	800	700	800	700	800	1000	700
I alt	2900	2000	2000	1600	1200	1800	2700	1300

afgøre, hvor vidt den relative Fremgang eller Tilbagegang i den enkelte Gruppens Andel af hele Indtægten var større eller mindre end den, der svarer til Stigningen eller Faldet i det relative Antal Udøvere. Det bemærkes, at der ved Sammenligningen for de tre Aar 1915, 1920 og 1930 maa tages Hensyn til Kronens ændrede Købekraft (jfr. S. 73*), medens Tallene for 1930 skulde give et direkte Billede af Forskellen i Indtægtsforholdene baade for Hovederhvervsgrupperne og Landets forskellige Dele.

Tabel 45. Forsørgernes og Indkomstens Fordeling efter Indkomstens Størrelse.

	Forsørgernes Fordeling									Indkomstens Fordeling								
	Mænd			Kvinder			Begge Køn			Mænd			Kvinder			Begge Køn		
	1915	1920	1930	1915	1920	1930	1915	1920	1930	1915	1920	1930	1915	1920	1930	1915	1920	1930
	p.m.	p.m.	p.m.	p.m.	p.m.	p.m.	p.m.	p.m.	p.m.	p.m.	p.m.	p.m.	p.m.	p.m.	p.m.	p.m.	p.m.	p.m.
Under 1 000 Kr. . .	584	268	323	920	606	690	700	379	447	213	43	85	713	263	393	305	78	144
1 000—2 000 Kr.	263	181	233	56	221	215	192	194	261	232	79	171	110	223	274	209	102	191
2 000—3 000 -	75	141	162	12	91	55	54	125	126	112	100	174	43	166	124	99	110	164
3 000—4 000 -	30	125	110	5	40	19	21	97	79	63	126	165	22	103	60	56	123	145
4 000—5 000 -	15	103	52	2	16	9	10	74	37	39	133	100	14	54	37	35	121	88
5 000—10 000 -	21	147	54	3	20	9	15	106	39	88	232	156	31	99	59	77	253	138
10 000—20 000 -	7	26	12	1	4	2	5	18	8	58	101	71	22	38	24	52	91	61
20 000 Kr. o. derov.	5	9	4	1	2	1	3	7	3	195	136	78	45	54	29	167	122	69
Tilsammen . . .	1 000	1 000	1 000	1 000	1 000	1 000	1 000	1 000	1 000	1 000	1 000	1 000	1 000	1 000	1 000	1 000	1 000	1 000

Hovedstadens Gennemsnitsindtægt ligger betydeligt over det øvrige Lands, og Indtægten af immateriel Virksomhed er større end Indtægten i de øvrige Erhvervsgrupper, selv Industri, Handel og Transport, der dog ellers ligger langt over Landbruget, Husgerning og Personer ude af Erhverv.

I Tabel 45 har man, særskilt for begge Køn, fordelt Forsørgerne og disses Indkomst efter Indkomstens Størrelse. Som et Eksempel paa, hvorledes eventuelle reelle Forandringer i Forbindelse med Kronens ændrede Købekraft har paavirket Indkomstfordelingen skal nævnes, at i 1930 havde syv Tiendedele af samtlige Forsørgere en Indtægt paa indtil 2 000 Kr. og en Trediedel af Aarets samlede Indkomst, medens i 1915 de ni Tiendedele af Forsørgerne med lidt over Halvdelen af den samlede Indkomst hørte til denne Indtæftsgruppe.

Til nærmere Belysning af Indtægtsforholdene har man beregnet de følgende Tabeller 46 a, b og c paa Grundlag af det Urmateriale, hvis Hovedindhold indgaar i Tabelafdelingens Tabeller IX a, b og c.

Nærværende Tabeller adskiller sig fra Tabelafdelingens Oversigter bl. a. derved, at de omfatter det samlede Antal Forsørgere, saaledes at der — som foran nævnt S. 72* — er blevet tillagt Forsørgerne uden Oplysning om Indtægt en Aarsindkomst paa 750 Kr. og 600 Kr. henholdsvis for Hovedstaden og Provinsbyerne, 550 Kr. for Forstadsbebyggelser og bymæssige Bebyggelser og 500 Kr. for Rent Land.

Tabel 46 a (S. 76*) giver for Hovederhvervsgrupper og for »By« og »Land« baade en Oversigt over Forsørgerne efter Indtægtens Størrelse og over Gennemsnitsindtægten efter Alder.

Som det fremgaar af efterfølgende Sammendrag af

Tabel 46 a er Forsørgernes relative Fordeling efter Indtægt ret forskellig for de enkelte Hovederhvervsgrupper Af Landbrugets Forsørgere har godt fire Femtedele en

	Forsørgere med en Indtægt paa		
	Under 2000 Kr.	2000 Kr. og derover	Tils.
	p.m.	p.m.	p.m.
Landbrug m. m.	822	178	1000
Haandværk og Industri	521	479	1000
Handel og Omsætning	542	458	1000
Kommission og Transport	378	622	1000
Immateriel Virksomhed	480	520	1000
Husgerning m. m.	974	26	1000
Personer ude af Erhverv	867	133	1000
Uoplyst	955	45	1000
I alt	708	292	1000

Indtægt paa mindre end 2 000 Kr. For Haandværk og Industri, Handel og Immateriel Virksomhed hører omtrent lige mange Forsørgere til hver af Grupperne under og over 2 000 Kr., dog for Immateriel Virksomhed med nogen Overvægt opefter, for de to øvrige Hovederhvervsgrupper med Overvægt nedefter. Kommission og Transport ligger med 622 promille i Indtægtsgruppen paa 2 000 Kr. og derover betydeligt over de øvrige Erhvervsgrupper. Grupperne Husgerning (Tyendet) og Personer ude af Erhverv ligger lavest.

Indtægtsniveaet ligger i Hovedstaden en hel Del over Niveaet for det øvrige Land; jfr. efterfølgende Sammendrag. Med Hensyn til de øvrige Landsdele er Indtægtsfordelingen ret ens for Provinsbyerne og Forstadsbebyggelser, medens for de bymæssige Bebyggelsers (der jo mere er en Overgangsform fra »Land« til »By«) og Rent

Tabel 46. Forsørgerne efter Indtægts Størrelse.

a. »By« og »Land« efter

		Forsørgerne Fordeling efter										
		Absolutte Tal										
		Under 1 000 Kr.	1 000— 1 499 Kr.	1 500— 1 999 Kr.	2 000— 2 999 Kr.	3 000— 3 999 Kr.	4 000— 4 999 Kr.	5 000— 9 999 Kr.	10 000— 19 999 Kr.	20 000 Kr. og derover	I alt	
1	Landbrug m. m.	229 918	128 691	53 427	48 551	21 471	9 551	8 637	857	214	501 317	
2	Haandværk og Industri	Hovedstaden	24 617	16 058	16 112	26 827	30 116	16 795	12 910	1 907	946	146 288
3		Provinsbyer	31 071	18 720	16 933	32 677	19 792	5 945	5 247	1 070	321	131 776
4		Forstadsbebyggelse	5 194	2 934	2 935	6 863	5 030	1 617	1 055	158	58	25 844
5		Bymæssig Bebyggelse	17 552	9 753	7 743	11 178	5 349	1 934	1 749	325	115	55 698
6		Rent Land	26 979	16 879	11 491	10 913	3 266	1 154	981	116	37	71 816
7		Tilsammen hele Landet	105 413	64 344	55 214	88 458	63 553	27 445	21 942	3 576	1 477	431 422
8	Handel og Omsætning	Hovedstaden	16 708	12 148	10 689	15 426	10 260	6 044	8 850	2 564	1 273	83 962
9		Provinsbyer	19 762	10 748	7 793	12 548	6 034	3 126	4 671	1 419	523	66 624
10		Forstadsbebyggelse	1 818	959	804	1 467	715	395	518	120	52	6 848
11		Bymæssig Bebyggelse	7 160	3 713	2 219	2 970	1 756	1 035	1 682	430	120	21 085
12		Rent Land	6 007	3 547	1 947	2 704	1 390	758	801	93	17	17 264
13		Tilsammen hele Landet	51 455	31 115	23 452	35 115	20 155	11 358	16 522	4 626	1 985	195 783
14	Kommission og Transport	Hovedstaden	4 291	1 938	2 610	6 730	9 441	3 542	2 573	388	133	31 646
15		Provinsbyer	4 439	2 791	3 390	9 589	6 445	1 587	1 189	105	18	29 553
16		Forstadsbebyggelse	501	409	445	1 351	923	255	168	22	7	4 081
17		Bymæssig Bebyggelse	2 269	1 739	1 527	4 480	1 562	516	552	35	8	12 688
18		Rent Land	2 970	3 034	2 300	3 794	1 002	264	161	9	1	13 535
19		Tilsammen hele Landet	14 470	9 911	10 272	25 944	19 373	6 164	4 643	559	167	91 503
20	Immateriel Virksomhed	Hovedstaden	13 249	3 602	3 729	6 142	6 094	4 341	6 997	2 165	780	47 099
21		Provinsbyer	10 017	3 138	2 467	4 590	3 740	2 730	3 846	1 184	411	32 123
22		Forstadsbebyggelse	1 328	303	317	792	513	361	528	113	43	4 298
23		Bymæssig Bebyggelse	6 040	1 111	872	1 613	1 057	838	1 559	522	117	13 729
24		Rent Land	4 972	1 252	957	1 783	1 296	1 633	1 858	186	37	13 974
25		Tilsammen hele Landet	35 606	9 406	8 342	14 920	12 700	9 903	14 788	4 170	1 388	111 223
26	Husgerning m. v.	Hovedstaden	23 810	19 193	4 376	1 795	850	338	184	4	2	50 552
27		Provinsbyerne	43 508	10 363	1 230	1 168	412	134	72	5	—	56 892
28		Forstadsbebyggelse	7 564	864	188	109	38	13	1	—	—	8 777
29		Bymæssig Bebyggelse	27 764	3 207	590	511	162	44	20	—	—	32 298
30		Rent Land	94 551	5 997	994	551	107	18	14	—	—	102 232
31		Tilsammen hele Landet	197 197	39 624	7 378	4 134	1 569	547	291	9	2	250 751
32	Personer ude af Erhverv	Hovedstaden	34 085	7 124	4 009	5 218	2 967	1 875	3 413	1 365	543	60 599
33		Provinsbyerne	44 126	6 729	3 507	3 835	1 684	763	976	178	55	61 853
34		Forstadsbebyggelse	7 407	858	531	645	329	135	193	50	19	10 167
35		Bymæssig Bebyggelse	25 027	2 962	1 765	1 810	807	393	466	108	47	33 385
36		Rent Land	61 772	7 070	3 262	2 656	920	397	338	62	24	76 501
37		Tilsammen hele Landet	172 417	24 743	13 074	14 164	6 707	3 563	5 386	1 763	688	242 505
38	Personer med uoplyst Erhverv	Hovedstaden	7 739	435	175	204	74	35	37	7	2	8 708
39		Provinsbyerne	4 262	359	135	128	51	14	22	7	1	4 979
40		Forstadsbebyggelse	1 244	56	30	43	17	3	2	—	—	1 395
41		Bymæssig Bebyggelse	1 676	193	94	105	36	17	7	—	—	2 128
42		Rent Land	3 469	374	139	105	26	5	12	—	—	4 130
43		Tilsammen hele Landet	18 390	1 417	573	585	204	74	80	14	3	21 340
44	Samtlige Erhverv	Hovedstaden	125 571	60 953	42 064	63 054	60 255	33 146	35 095	8 436	3 690	432 264
45		Provinsbyerne	165 095	56 568	37 504	66 709	38 866	14 604	16 305	4 000	1 342	400 993
46		Forstadsbebyggelse	27 288	7 726	5 904	11 996	7 849	2 878	2 586	490	187	66 904
47		Bymæssig Bebyggelse	99 561	29 336	17 663	25 196	11 752	5 258	6 409	1 480	410	197 065
48		Rent Land	407 351	154 668	68 597	64 916	27 010	12 719	11 894	1 168	295	748 618
49		Tilsammen hele Landet	824 866	309 251	171 732	231 871	145 732	68 605	72 289	15 574	5 924	1845 844

Gennemsnitsindtægten efter Alder.

Hovederhvervsgrupper.

Indtægtens Størrelse										Samlet Indtægt 1000 Kr.	Gennemsnitsindtægten efter Alder							
Relative Tal											Gennem- snitlig Indtægt Kr.	Aldersklassens Indtægt i pCt. af Erhvervets Gennemsnitsindtægt						
Under 1 000 Kr.	1 000— 1 499 Kr.	1 500— 1 999 Kr.	2 000— 2 999 Kr.	3 000— 3 999 Kr.	4 000— 4 999 Kr.	5 000— 9 999 Kr.	10 000— 19 999 Kr.	20 000 Kr. og derover	I alt			15—24 Aar	25—34 Aar	35—44 Aar	45—54 Aar	55—64 Aar	65 Aar og derover	
459	257	106	97	43	19	17	2	—	1 000	668 374	1 333	54	95	136	156	156	139	1
168	110	110	183	206	115	88	13	7	1 000	454 561	3 107	52	96	122	129	122	120	2
236	142	129	248	150	45	40	8	2	1 000	301 225	2 286	52	95	124	130	116	104	3
201	113	113	266	195	63	41	6	2	1 000	63 579	2 460	51	97	124	129	118	94	4
315	175	139	201	96	35	31	6	2	1 000	108 233	1 943	50	95	125	138	120	90	5
376	235	160	152	45	16	14	2	—	1 000	104 276	1 452	57	99	129	129	109	70	6
244	149	128	205	147	64	51	8	4	1 000	1 031 874	2 392	52	96	124	130	118	97	7
199	145	127	184	122	72	105	31	15	1 000	293 215	3 492	38	84	127	157	172	183	8
297	161	117	188	91	47	70	21	8	1 000	170 162	2 554	41	89	135	155	149	143	9
265	140	117	214	104	58	76	18	8	1 000	18 297	2 672	40	94	132	150	148	149	10
340	176	105	141	83	49	80	20	6	1 000	52 353	2 483	35	87	134	155	151	122	11
348	205	113	157	81	44	46	5	1	1 000	32 130	1 861	43	97	138	140	121	103	12
263	159	120	179	103	58	84	24	10	1 000	566 157	2 892	39	88	132	154	156	152	13
136	61	83	213	298	112	81	12	4	1 000	102 048	3 225	45	83	109	126	131	140	14
150	94	115	324	218	54	40	4	1	1 000	73 859	2 499	57	86	112	121	120	103	15
123	100	109	331	226	63	41	5	2	1 000	10 685	2 618	44	85	113	120	128	107	16
179	137	120	353	123	41	43	3	1	1 000	23 629	2 256	43	85	124	124	127	109	17
219	224	170	280	74	20	12	1	—	1 000	23 335	1 761	52	87	118	123	117	84	18
158	108	112	284	212	67	51	6	2	1 000	239 056	2 613	45	85	112	124	124	108	19
281	77	79	130	129	92	149	46	17	1 000	178 141	3 782	29	73	126	153	177	186	20
312	97	77	143	116	85	120	37	13	1 000	103 720	3 229	28	73	135	159	174	171	21
309	71	74	184	119	84	123	26	10	1 000	13 128	3 054	28	77	140	177	187	181	22
440	81	63	117	77	61	114	38	9	1 000	38 343	2 793	25	79	159	181	198	178	23
356	90	68	127	93	117	133	13	3	1 000	36 678	2 625	24	79	134	149	170	132	24
320	85	75	134	114	89	133	38	12	1 000	370 010	3 327	27	75	133	159	178	176	25
471	380	86	35	17	7	4	—	—	1 000	58 044	1 148	85	106	125	120	106	109	26
765	182	22	21	7	2	1	—	—	1 000	46 324	814	88	117	137	127	114	100	27
862	99	21	12	4	2	—	—	—	1 000	6 005	684	91	116	126	124	130	104	28
860	99	18	16	5	1	1	—	—	1 000	22 774	705	90	115	135	133	112	94	29
925	59	10	5	1	—	—	—	—	1 000	62 841	615	95	110	121	120	109	98	30
787	158	29	17	6	2	1	—	—	1 000	195 988	782	88	116	136	133	118	70	31
562	118	66	86	49	31	56	23	9	1 000	134 172	2 214	54	65	93	125	123	95	32
713	109	57	62	27	12	16	3	1	1 000	67 943	1 098	57	67	91	113	120	99	33
729	84	52	64	32	13	19	5	2	1 000	11 625	1 143	47	60	81	102	127	105	34
750	89	53	54	24	12	14	3	1	1 000	34 315	1 028	56	63	89	121	133	101	35
808	92	43	35	12	5	4	1	—	1 000	57 223	748	84	87	112	126	123	94	36
711	102	54	58	28	15	22	7	3	1 000	305 278	1 259	56	66	95	129	128	95	37
889	50	20	23	9	4	4	1	—	1 000	7 819	898	94	102	110	103	101	100	38
856	72	27	26	10	3	5	1	—	1 000	3 948	793	89	105	113	119	107	91	39
892	40	22	31	12	2	1	—	—	1 000	978	701	101	115	93	93	90	97	40
788	91	44	49	17	8	3	—	—	1 000	1 766	830	80	118	124	118	98	88	41
840	91	34	25	6	1	3	—	—	1 000	2 787	675	85	111	133	106	102	88	42
862	66	27	27	10	3	4	1	—	1 000	17 298	811	90	106	115	107	101	94	43
290	141	97	146	139	77	81	20	9	1 000	1 235 664	2 859	46	92	130	144	138	94	44
412	141	94	166	97	36	41	10	3	1 000	791 413	1 974	48	100	143	152	133	76	45
408	116	88	179	117	43	39	7	3	1 000	132 932	1 987	47	104	141	146	129	75	46
505	149	90	128	60	27	32	7	2	1 000	320 626	1 627	47	100	149	161	142	80	47
544	207	92	87	36	17	16	1	—	1 000	913 400	1 220	56	103	147	162	150	86	48
447	168	93	126	79	37	39	8	3	1 000	3 394 035	1 839	47	100	144	157	143	85	49

Tabel 46 (fortsat). Forsørgerne efter Indtægtens
 b. Erhvervs- og sociale Hovedgrupper

		Forsørgerne Fordeling efter										
		Absolutte Tal										
		Under 1 000 Kr.	1 000— 1 499 Kr.	1 500— 1 999 Kr.	2 000— 2 999 Kr.	3 000— 3 999 Kr.	4 000— 4 999 Kr.	5 000— 9 999 Kr.	10 000— 19 999 Kr.	20 000 Kr. og derover	I alt	
1	Landbrug m. m.	Hovedpersoner	37 114	52 992	41 284	42 508	20 056	9 184	8 440	848	214	212 640
2		Funktionærer	7 573	10 406	3 841	2 390	613	176	139	7	—	25 145
3		Arbejdere	185 231	65 293	8 302	3 653	802	191	58	2	»	263 532
4		Tilsammen	229 918	128 691	53 427	48 551	21 471	9 551	8 637	857	214	501 317
5	Haandværk og Industri	Hovedpersoner	21 229	14 314	13 425	19 676	11 056	5 911	8 434	2 608	1 284	97 937
6		Funktionærer	5 108	3 457	2 988	5 318	5 063	4 654	6 182	898	189	33 857
7		Arbejdere	79 076	46 573	38 801	63 464	47 434	16 880	7 326	70	4	299 628
8		Tilsammen	105 413	64 344	55 214	88 458	63 553	27 445	21 942	3 576	1 477	431 422
9	Heraf	Fabrikanter Mænd	257	8	12	32	43	51	424	748	702	2 277
10		Haandværksmestre Mænd	12 192	12 266	12 699	19 319	10 378	5 165	6 623	1 453	416	80 511
11		Hovedpersoner øvrigt Mænd	521	326	347	882	1 013	831	1 384	359	143	5 806
12		Samtlige Hovedpersoner Mænd	12 970	12 600	13 058	20 233	11 434	6 047	8 431	2 560	1 261	88 594
13		Samtlige kvindelige Hovedpersoner	9 258	2 509	1 149	801	278	121	152	54	23	14 345
14		Faglærte Arbejdere Mænd	38 398	17 687	15 717	33 110	29 756	11 812	5 524	55	4	152 063
15	Ufaglærte Arbejdere Mænd	23 679	17 564	14 014	26 092	17 520	5 059	1 796	12	—	105 736	
16	Samtlige kvindelige Arbejdere	19 525	12 021	9 552	4 861	367	59	31	4	—	46 420	
17	Handel og Omsætning	Hovedpersoner	11 133	7 730	7 472	12 595	8 294	5 202	9 046	3 253	1 765	66 490
18		Funktionærer	28 193	15 274	10 991	13 820	7 720	4 736	6 956	1 360	220	89 270
19		Arbejdere	12 129	8 111	4 989	8 700	4 141	1 420	520	13	—	40 023
20		Tilsammen	51 455	31 115	23 452	35 115	20 155	11 358	16 522	4 626	1 985	195 783
21	Heraf	En Gros Handel. Hovedpersoner. Mænd o. Kv.	987	180	200	449	509	438	1 369	1 015	901	6 048
22		Detailhandel. Hovedpersoner Mænd	6 140	4 933	5 119	9 195	6 291	3 880	5 912	1 539	558	43 567
23		Detailhandel. Hovedpersoner Kvinder	2 825	1 856	1 400	1 710	663	315	384	79	21	9 253
24		Detailhandel. Hovedpersoner. Mænd o. Kv.	8 965	6 789	6 519	10 905	6 954	4 195	6 296	1 618	579	52 820
25		Hele Varehandelens Hovedpers. Mænd og Kv.	9 952	6 969	6 719	11 354	7 463	4 633	7 665	2 633	1 480	58 868
26		Hele Varehandelens mandlige Funktionærer .	13 495	6 413	4 628	7 011	4 713	3 050	4 319	814	146	44 589
27		Hele Varehandelens kvindelige Funktionærer.	11 455	7 176	4 874	4 307	1 284	372	273	30	1	29 772
28	Hele Varehandelens samtl. Funkt. Mænd o. Kv.	24 950	13 589	9 502	11 318	5 997	3 422	4 592	844	147	74 361	
29	Kommission og Transport	Hovedpersoner	2 706	2 592	2 516	4 462	3 596	2 251	2 911	414	143	21 591
30		Funktionærer	3 724	1 838	2 464	10 052	9 303	2 502	1 336	136	23	31 378
31		Arbejdere	8 040	5 481	5 292	11 430	6 474	1 411	396	9	1	38 534
32		Tilsammen	14 470	9 911	10 272	25 944	19 373	6 164	4 643	559	167	91 503
33	Immateriel Virksomhed	Hovedpersoner	8 221	2 997	2 929	5 762	5 230	6 042	12 547	4 047	1 370	49 145
34		Funktionærer	8 882	5 249	4 432	7 634	5 479	2 973	1 890	113	16	36 668
35		Arbejdere	4 265	752	834	1 407	1 958	878	339	5	—	10 438
36		Tilsammen	21 368	8 998	8 195	14 803	12 667	9 893	14 776	4 165	1 386	96 251
37	Husgerning m. v.	Hovedpersoner	24 423	7 107	2 716	2 183	864	318	187	7	—	37 805
38		Funktionærer	172	149	99	228	169	65	29	—	—	911
39		Arbejdere	172 602	32 368	4 563	1 723	536	164	75	2	2	212 035
40		Tilsammen	197 197	39 624	7 378	4 134	1 569	547	291	9	2	250 751
41	I alt aktive Erhverv	Hovedpersoner	104 826	87 732	70 342	87 186	49 096	28 908	41 565	11 177	4 776	485 608
42		Funktionærer	53 652	36 373	24 815	39 442	28 347	15 106	16 532	2 514	448	217 229
43		Arbejdere	461 343	158 578	62 781	90 377	61 345	20 944	8 714	101	7	864 190
44		Tilsammen	619 821	282 683	157 938	217 005	138 788	64 958	66 811	13 792	5 231	1 567 027
45	Studenter, Højskole-, Kostskoleelever o. l.	14 238	408	147	117	33	10	12	5	2	14 973	
46	Personer ude af Erhverv	172 417	24 743	13 074	14 164	6 707	3 563	5 386	1 763	688	242 508	
47	Personer med uoplyst Erhverv	18 390	1 417	573	585	204	74	80	14	3	21 340	
48	I alt inaktive Erhverv	205 045	26 568	13 794	14 866	6 944	3 647	5 478	1 782	693	278 817	
49	Samtlige Erhverv	824 866	309 251	171 732	231 871	145 732	68 605	72 289	15 574	5 924	1 845 844	

Størrelse. Gennemsnitsindtægten efter Alder.

samt nogle udvalgte Erhvervsgrupper.

Indtægtens Størrelse										Gennemsnitsindtægten efter Alder								
Relative Tal										Samlet Indtægt	Gennem- snitlig Indtægt	Aldersklassens Indtægt i pCt. af Erhvervets Gennemsnitsindtægt						
Under 1 000 Kr.	1 000— 1 499 Kr.	1 500— 1 999 Kr.	2 000— 2 999 Kr.	3 000— 3 999 Kr.	4 000— 4 999 Kr.	5 000— 9 999 Kr.	10 000— 19 999 Kr.	20 000 Kr. og derover	I alt			1000 Kr.	Kr.	15—24 Aar	25—34 Aar	35—44 Aar	45—54 Aar	55—64 Aar
175	249	194	200	94	43	40	4	1	1 000	432 484	2 034	54	80	100	112	112	98	1
301	414	153	95	24	7	6	—	—	1 000	32 356	1 287	72	102	128	131	122	112	2
703	248	31	14	3	1	—	—	—	1 000	203 534	772	90	125	142	138	120	97	3
459	257	106	97	43	19	17	2	—	1 000	668 374	1 333	54	95	136	156	156	139	4
217	146	137	201	113	60	86	27	13	1 000	308 356	3 148	42	76	107	116	106	83	5
151	102	88	157	150	137	183	26	6	1 000	121 038	3 575	38	88	131	145	146	127	6
264	155	130	212	158	56	25	—	—	1 000	602 480	2 011	61	109	129	124	108	87	7
244	149	128	205	147	64	51	8	4	1 000	1 031 874	2 392	52	96	124	130	118	97	8
113	4	5	14	19	22	186	329	308	1 000	49 609	21 787	20	52	84	106	125	128	9
152	152	158	240	129	64	82	18	5	1 000	223 156	2 772	57	84	110	114	102	72	10
90	56	60	152	174	143	238	62	25	1 000	29 719	5 119	38	71	102	114	108	113	11
147	142	148	228	129	68	95	29	14	1 000	302 484	3 414	47	75	106	117	110	81	12
645	175	80	56	19	8	11	4	2	1 000	16 320	1 138	74	90	107	110	94	118	13
253	116	103	218	196	78	36	—	—	1 000	337 749	2 221	58	112	136	136	124	97	14
224	166	132	247	166	48	17	—	—	1 000	214 358	2 027	62	101	119	115	100	76	15
420	259	206	105	8	1	1	—	—	1 000	56 081	1 208	88	112	119	109	93	89	16
168	116	112	189	125	78	136	49	27	1 000	290 371	4 367	38	69	100	115	115	112	17
316	171	123	155	87	53	78	15	2	1 000	205 452	2 301	49	110	162	185	187	172	18
303	203	125	217	103	36	13	—	—	1 000	70 334	1 757	60	112	139	137	127	113	19
263	159	120	179	103	58	84	24	10	1 000	566 157	2 892	39	88	132	154	156	152	20
163	30	33	74	84	73	226	168	149	1 000	74 482	12 315	19	50	82	112	135	140	21
141	113	118	211	144	89	136	35	13	1 000	157 664	3 619	47	80	107	115	107	102	22
305	201	151	185	72	34	41	9	2	1 000	18 325	1 980	65	78	99	107	106	112	23
170	129	123	206	132	79	119	31	11	1 000	175 989	3 332	49	82	107	113	105	95	24
169	118	114	193	127	79	130	45	25	1 000	250 471	4 255	39	70	100	116	117	114	25
303	144	104	157	106	68	97	18	3	1 000	113 645	2 549	47	112	158	174	167	141	26
385	241	164	145	43	12	9	1	—	1 000	42 727	1 435	72	116	159	175	162	174	27
335	183	128	152	81	46	62	11	2	1 000	156 372	2 103	53	114	165	184	184	165	28
125	120	116	207	167	104	135	19	7	1 000	72 727	3 370	39	73	103	127	131	123	29
119	59	78	320	296	80	43	4	1	1 000	87 483	2 790	44	87	109	118	119	92	30
209	142	137	297	168	37	10	—	—	1 000	78 846	2 046	56	96	120	121	113	92	31
158	108	112	284	212	67	51	6	2	1 000	239 056	2 613	45	85	112	124	124	108	32
167	61	60	117	107	123	255	82	28	1 000	255 264	5 194	24	61	108	131	147	150	33
242	143	121	208	149	81	52	3	1	1 000	83 511	2 277	51	89	126	136	133	115	34
409	72	80	135	188	84	32	—	—	1 000	21 246	2 035	40	121	151	150	141	120	35
222	93	85	154	132	103	154	43	14	1 000	360 021	3 740	29	70	119	141	158	155	36
646	188	72	58	23	8	5	—	—	1 000	38 024	1 006	77	99	114	109	95	77	37
189	164	107	250	186	72	32	—	—	1 000	2 056	2 257	50	98	129	112	90	75	38
814	153	21	8	3	1	—	—	—	1 000	155 908	735	93	120	132	127	115	106	39
787	158	29	17	6	2	1	—	—	1 000	195 988	782	88	116	136	133	118	70	40
215	180	145	180	101	60	86	23	10	1 000	1 397 225	2 877	40	74	104	117	116	98	41
247	167	114	182	130	70	76	12	2	1 000	531 896	2 449	47	96	137	153	152	131	42
534	183	73	105	71	24	10	»	»	1 000	1 132 349	1 310	63	123	164	164	143	115	43
396	180	101	138	89	41	43	9	3	1 000	3 061 470	1 954	45	96	140	155	150	130	44
951	27	10	8	2	1	1	—	—	1 000	9 989	667	98	117	142	132	170	270	45
711	102	54	58	28	15	22	7	3	1 000	305 278	1 259	56	66	95	129	128	95	46
862	66	27	27	10	3	4	1	—	1 000	17 298	811	90	106	115	107	101	94	47
735	95	50	53	25	13	20	6	3	1 000	332 565	1 193	58	70	96	129	132	99	48
447	168	93	126	79	37	39	8	3	1 000	3 394 035	1 839	47	100	144	157	143	85	49

Størrelse. Gennemsnitsindtægten efter Alder.

valgte Erhverv.

Indtægtens Størrelse										Samlet Indtægt	Gennemsnitsindtægten efter Alder							
Relative Tal											Gennem- snitlig Indtægt	Aldersklassens Indtægt i pCt. af Erhvervets Gennemsnitsindtægt						
Under 1 000 Kr.	1 000— 1 499 Kr.	1 500— 1 999 Kr.	2 000— 2 999 Kr.	3 000— 3 999 Kr.	4 000— 4 999 Kr.	5 000— 9 999 Kr.	10 000— 19 999 Kr.	20 000 Kr. og derover	I alt			1000 Kr.	Kr.	15—24 Aar	25—34 Aar	35—44 Aar		45—54 Aar
139	23	31	57	90	101	303	170	86	1 000	16 986	9 640	19	59	76	87	20	207	1
51	103	163	326	189	87	76	5	»	1 000	261 111	2 740	60	80	97	107	110	102	2
266	395	236	90	10	2	1	»	»	1 000	122 607	1 270	82	96	107	108	99	79	3
713	253	25	8	1	»	»	»	»	1 000	41 869	749	91	133	147	155	67	67	4
951	41	6	2	»	»	»	»	»	1 000	28 638	577	97	115	128	133	125	»	
668	317	12	3	»	»	»	»	»	1 000	80 153	761	98	128	123	116	100	84	5
519	343	103	33	2	»	»	»	»	1 000	31 910	940	78	107	116	106	91	70	
202	204	170	225	93	48	46	9	3	1 000	13 358	2 217	55	82	112	113	117	74	7
462	220	108	130	58	17	5	»	»	1 000	12 575	1 332	67	122	163	154	120	92	8
412	288	155	102	25	9	8	1	»	1 000	13 512	1 265	73	94	118	115	96	66	9
710	166	61	53	8	1	1	»	»	1 000	3 060	862	85	131	151	145	142	85	10
113	4	5	14	19	23	186	329	307	1 000	50 450	21 755	20	52	84	106	124	130	11
23	9	22	128	264	242	262	40	10	1 000	8 460	4 820	36	71	96	112	117	120	12
408	238	146	132	61	15	5	»	»	1 000	8 584	1 385	67	129	175	185	184	172	13
130	188	164	246	130	68	60	11	3	1 000	4 104	2 509	76	82	106	113	93	93	14
315	275	96	237	65	9	3	»	»	1 000	3 230	1 519	60	99	139	146	136	114	15
104	86	89	190	157	114	199	50	11	1 000	18 540	4 135	50	77	107	109	108	105	16
447	169	95	147	110	25	7	»	»	1 000	13 254	1 505	68	134	169	167	168	155	17
137	143	134	215	137	82	115	30	7	1 000	14 910	3 151	59	88	108	112	99	65	18
224	114	94	186	306	59	17	»	»	1 000	19 502	2 276	60	112	128	128	120	109	19
101	102	104	195	160	112	162	46	18	1 000	59 125	4 448	45	72	96	121	114	112	20
289	188	99	173	86	57	87	11	10	1 000	1 662	2 642	43	58	86	133	98	118	21
270	145	97	202	209	54	23	»	»	1 000	71 748	2 070	55	116	140	140	130	121	22
263	216	274	228	17	2	»	»	»	1 000	9 289	1 498	80	108	118	113	105	100	23
184	165	150	247	127	57	59	10	1	1 000	10 983	2 373	64	94	115	113	93	65	24
750	160	59	24	4	2	1	»	»	1 000	7 215	802	86	104	110	105	90	81	25
222	119	119	241	174	75	49	1	»	1 000	13 479	2 304	53	106	132	132	114	89	26
474	263	183	75	4	1	»	»	»	1 000	15 492	1 119	88	111	117	104	89	79	27
264	225	178	196	81	30	24	2	»	1 000	13 535	1 770	64	95	115	118	104	66	28
250	137	124	250	153	62	24	»	»	1 000	10 340	2 068	61	110	137	119	98	83	29
374	266	232	119	6	2	1	»	»	1 000	1 724	1 284	86	118	124	114	91	88	30
161	157	170	238	114	53	74	22	11	1 000	26 341	2 968	59	75	98	111	117	77	31
202	148	175	253	126	56	40	»	»	1 000	34 806	2 106	64	95	120	122	117	87	32
212	208	166	223	124	48	19	»	»	1 000	15 922	1 932	71	95	115	111	97	81	33
145	157	181	270	114	49	63	16	5	1 000	17 318	2 605	66	78	105	116	115	67	34
258	117	136	253	144	64	28	»	»	1 000	23 111	2 062	57	106	136	139	126	93	35
138	148	163	249	134	64	79	21	4	1 000	18 660	2 804	56	83	105	117	106	65	36
219	108	107	284	198	61	23	»	»	1 000	30 278	2 202	57	103	130	131	124	97	37
116	128	173	285	144	68	71	11	4	1 000	15 477	2 699	56	75	101	111	112	107	38
219	108	107	284	198	61	23	»	»	1 000	18 544	2 322	53	103	131	135	126	102	39
113	99	96	197	177	99	165	41	13	1 000	8 643	3 934	53	82	105	117	103	86	40
239	115	107	227	198	76	37	1	»	1 000	7 217	2 268	61	113	139	125	114	100	41
116	174	222	293	111	41	37	5	1	1 000	14 254	2 221	63	84	106	116	99	80	42
326	146	80	161	189	75	23	»	»	1 000	21 587	2 002	55	114	154	153	134	113	43
127	153	158	257	151	61	83	8	2	1 000	6 777	2 610	57	89	113	118	96	75	44
182	76	77	226	292	111	36	»	»	1 000	42 997	2 592	59	112	129	125	120	98	45
289	108	98	177	194	87	47	»	»	1 000	25 558	2 226	60	118	138	144	136	96	46
118	65	73	297	299	118	30	»	»	1 000	5 415	2 732	63	107	114	111	109	84	47
116	61	85	344	311	64	19	»	»	1 000	9 634	2 583	67	103	113	112	100	92	48

Tabel 46 (fortsat). Forsørgerne efter Indtægten

c (fortsat). Nogle

		Forsørgerne Fordeling efter										
		Absolutte Tal										
		Under 1 000 Kr.	1 000— 1 499 Kr.	1 500— 1 999 Kr.	2 000— 2 999 Kr.	3 000— 3 999 Kr.	4 000— 4 999 Kr.	5 000— 9 999 Kr.	10 000— 19 999 Kr.	20 000 Kr. og derover	I alt	
49	Installatører.....	71	78	101	289	226	150	218	52	9	1 194	
50	Svende og Arbejdere hos Installatører.....	1 276	644	667	1 082	1 008	431	180	1	»	5 289	
51	Andre Arbejdere i Jern- og Metalindustrien.....	554	492	664	1 835	1 111	395	111	»	»	5 162	
52	Bogbindere.....	99	54	69	103	104	63	105	23	4	624	
53	Svende og Arbejdere i Bogbinderi.....	Mænd..	220	91	107	210	265	180	65	»	»	1 138
54		Kvinder	349	347	355	266	8	1	1	»	»	1 327
55	Arbejdere i Papir-, Pap- og Tapetfabrik..	Mænd..	54	22	52	754	242	80	10	»	»	1 214
56		Kvinder	172	234	185	37	»	»	1	»	»	629
57	Bogtrykkere m. m.....	21	12	21	91	83	113	160	65	33	599	
58	Svende og Arbejdere i Trykkeri.....	Mænd..	918	414	318	1 036	1 938	1 108	881	11	»	6 624
59		Kvinder	219	242	327	141	19	8	6	»	»	962
60	Fotografer o. l.	233	155	120	192	109	62	80	5	4	960	
61	Medhjælpere hos Fotograf o. l.	Mænd..	112	42	33	52	35	26	24	2	»	326
62		Kvinder	222	72	69	51	9	1	1	1	»	426
63	Overordnet teknisk Personale i Haandv. og Industri	437	65	87	382	709	976	2 031	481	133	5 301	
64	Underordnet teknisk Personale i Haandværk og Industri	Mænd..	373	130	186	730	1 802	2 079	1 937	82	3	7 322
65		Kvinder	77	82	105	188	105	32	20	1	»	610
66	Overordn. Kontorpers. i Haandv. o. Industri	Mænd..	692	264	273	686	792	1 537	321	50	5 360	
67		Kvinder	85	62	114	339	161	75	73	7	2	918
68	Underordn. Kontorper. i Haandv. o. Industri	Mænd..	865	713	761	1 681	1 223	687	542	6	1	6 479
69		Kvinder	2 579	2 141	1 462	1 312	271	60	42	»	»	7 867
70	Hjælpepersonale, Bude, Kuske, Chauffører under Haandværk og Industri	1 977	1 615	1 228	3 279	2 900	978	417	4	»	12 398	
Varehandel.												
71	Grosserer	987	180	200	449	509	438	1 369	1 015	901	6 048	
72	Indehaver eller Bestyrer af Købmandsgaard	270	122	146	493	432	404	944	432	192	3 435	
73	Brugsforeningsbestyrer eller -uddeler	51	48	92	421	511	315	418	33	3	1 892	
74	Handel med Næringsmidler.....	Mænd..	1 837	1 674	2 016	3 801	2 562	1 461	1 975	296	75	15 697
75		Kvinder	955	680	509	523	216	104	132	16	5	3 140
76	Handel med Beklædningsgenstande.....	Mænd..	303	219	226	502	515	405	807	326	110	3 413
77		Kvinder	722	471	302	415	191	112	111	28	7	2 359
78	Overordnet Kontorpersonale	Mænd..	3 442	1 194	1 238	2 311	2 160	1 882	3 513	788	143	16 671
79		Kvinder	325	195	223	677	531	237	190	27	1	2 406
80	Underordnet Kontorpersonale.....	Mænd..	1 640	1 117	1 094	2 152	1 417	693	517	14	1	8 645
81		Kvinder	2 573	2 042	1 893	1 918	455	79	52	1	»	9 013
82	Butikspersonale.....	Mænd..	8 413	4 102	2 296	2 548	1 136	475	289	12	2	19 273
83		Kvinder	8 557	4 939	2 758	1 712	298	56	31	2	»	18 353
84	Hjælpepersonale, Bude, Kuske, Chauffører under Vare- handel.....	3 645	2 805	2 238	5 042	2 148	590	187	3	»	16 658	
Pengeomsætning, Forsikringsvirksomhed.												
85	Indehaver og Leder af Pengeinstitut.....	43	6	4	24	29	31	206	266	158	767	
86	Overordnet Kontorpersonale	Mænd..	375	243	284	519	488	506	1 653	478	70	4 616
87		Kvinder	586	435	379	847	784	634	543	18	2	4 228
88	Underordnet Kontorpersonale.....	Mænd..	430	345	375	710	311	120	96	4	»	2 391
89		Kvinder	90	83	77	225	264	182	82	2	»	1 005
Hotel- og Restaurationsvirksomhed.												
90	Indehaver eller Leder af Hotel, Restau- rant, Pensionat o. l.	Mænd..	252	206	257	582	510	385	919	304	104	3 519
91		Kvinder	800	472	364	374	170	110	210	32	11	2 543
92	Funktionærer i Restaurationsvirksomheder.	Mænd..	32	21	31	62	37	28	46	15	1	273
93		Kvinder	50	52	54	52	14	6	3	1	»	232
94	Kelner, Serveringsdame, Stuepige o. l.	Mænd..	1 334	764	864	1 609	942	347	134	4	»	5 998
95		Kvinder	4 724	2 806	890	458	48	10	3	»	»	8 939
96	Hjælpepersonale, Hotelkarl, Chauffør o. l.	812	667	270	224	79	49	25	4	»	2 130	

Størrelse. Gennemsnitsindtægten efter Alder.
udvalgte Erhverv.

Indtægtens Størrelse										Samlet Indtægt 1000 Kr.	Gennemsnitsindtægten efter Alder.							
Relative Tal											Gennem- snitlig Indtægt Kr.	Aldersklassens Indtægt i pCt. af Erhvervets Gennemsnitsindtægt						
Under 1 000 Kr.	1 000— 1 499 Kr.	1 500— 1 999 Kr.	2 000— 2 999 Kr.	3 000— 3 999 Kr.	4 000— 4 999 Kr.	5 000— 9 999 Kr.	10 000— 19 999 Kr.	20 000 Kr. og derover	I alt			15—24 Aar	25—34 Aar	35—44 Aar	45—54 Aar	55—64 Aar	65 Aar og derover	
59	65	85	242	189	126	183	44	7	1 000	4 823	4 039	38	82	108	118	101	69	49
241	122	126	205	191	81	34	»	»	1 000	11 698	2 212	65	111	134	136	126	100	50
107	95	129	355	215	77	22	»	»	1 000	12 699	2 460	65	106	115	113	102	93	51
159	86	111	165	167	101	168	37	6	1 000	2 303	3 691	33	64	115	112	106	97	52
193	80	94	185	233	158	57	»	»	1 000	3 063	2 691	59	100	127	130	117	96	53
263	261	268	200	6	1	1	»	»	1 000	1 911	1 440	90	113	127	119	123	103	54
45	18	43	621	199	66	8	»	»	1 000	3 237	2 666	67	101	107	106	95	91	55
273	372	294	59	»	»	2	»	»	1 000	797	1 267	91	107	122	111	111	99	56
35	20	35	152	139	189	267	108	55	1 000	4 209	7 027	65	61	105	102	113	121	57
139	62	48	156	293	167	133	2	»	1 000	21 235	3 206	57	108	123	131	120	112	58
228	251	340	147	20	8	6	»	»	1 000	1 466	1 524	86	99	117	132	129	126	59
243	161	125	200	114	65	83	5	4	1 000	2 353	2 451	51	87	94	122	109	76	60
344	129	101	159	107	80	74	6	»	1 000	706	2 165	54	115	150	129	116	83	61
521	169	162	120	21	3	2	2	»	1 000	514	1 207	76	113	172	117	125	»	62
83	12	16	72	134	184	383	91	25	1 000	32 756	6 179	37	68	109	129	135	129	63
51	18	25	100	246	284	265	11	»	1 000	30 820	4 209	49	86	106	108	107	100	64
126	134	172	308	172	53	33	2	»	1 000	1 422	2 330	57	94	124	118	137	132	65
129	49	51	128	148	139	287	60	9	1 000	24 743	4 616	43	85	107	117	124	98	66
93	68	124	369	175	82	79	8	2	1 000	2 608	2 841	61	81	108	134	108	73	67
134	110	117	259	189	106	84	1	»	1 000	17 423	2 689	59	115	142	141	135	129	68
328	272	186	167	34	8	5	»	»	1 000	11 267	1 432	77	120	152	156	170	140	69
159	130	99	265	234	79	34	»	»	1 000	30 029	2 422	51	102	125	127	121	110	70
163	30	33	74	84	72	227	168	149	1 000	74 482	12 315	19	50	82	112	135	149	71
79	36	43	143	125	118	274	126	56	1 000	24 140	7 028	27	66	99	114	115	106	72
27	25	49	223	270	166	221	17	2	1 000	7 556	3 994	54	83	109	114	114	62	73
117	107	128	242	163	93	126	19	5	1 000	49 898	3 179	56	84	109	114	101	98	74
304	216	162	167	69	33	42	5	2	1 000	5 875	1 871	72	78	99	110	103	103	75
89	64	66	147	151	119	236	96	32	1 000	18 977	5 560	37	76	104	116	115	127	76
306	200	128	176	81	47	47	12	3	1 000	4 983	2 112	56	75	99	106	114	95	77
206	72	74	139	129	113	211	47	9	1 000	65 135	3 907	47	87	110	121	119	98	78
135	81	93	281	221	99	79	11	»	1 000	6 920	2 876	49	84	115	128	115	132	79
190	129	126	249	164	80	60	2	»	1 000	20 797	2 406	61	119	149	155	140	126	80
285	227	210	213	50	9	6	»	»	1 000	14 206	1 576	74	121	151	153	151	149	81
436	213	119	132	59	25	15	1	»	1 000	27 713	1 438	74	151	207	217	181	187	82
466	269	150	94	16	3	2	»	»	1 000	21 600	1 177	82	119	149	150	143	120	83
219	168	134	303	129	36	11	»	»	1 000	32 744	1 966	60	115	130	125	119	107	84
56	8	5	31	38	40	269	347	206	1 000	12 181	15 881	14	48	79	105	135	100	85
81	53	61	112	106	110	358	104	15	1 000	25 940	5 620	28	74	105	119	118	101	86
139	103	90	200	185	150	128	4	1	1 000	12 707	3 006	50	123	165	168	136	104	87
180	144	157	297	130	50	40	2	»	1 000	5 289	2 212	57	107	148	161	165	152	88
89	82	77	224	263	181	82	2	»	1 000	3 063	3 047	43	96	113	119	112	93	89
72	59	73	165	145	109	261	86	30	1 000	19 465	5 531	38	80	105	113	93	79	90
315	186	143	147	67	43	82	13	4	1 000	5 726	2 250	36	72	94	108	99	111	91
117	77	114	227	135	103	168	55	4	1 000	1 012	3 708	42	87	116	132	100	160	92
216	224	233	224	60	26	13	4	»	1 000	409	1 763	65	84	113	145	166	147	93
223	127	144	268	157	58	22	1	»	1 000	12 561	2 094	62	107	124	113	101	83	94
529	314	100	51	5	1	»	»	»	1 000	9 156	1 024	84	116	143	138	130	143	95
381	313	127	105	37	23	12	2	»	1 000	2 951	1 385	71	104	146	151	116	74	96

Tabel 46 (fortsat). Forsørgerne efter Indtægtens

c (fortsat). Nogle

		Forsørgernes Fordeling efter										
		Absolutte Tal										
		Under 1 000 Kr.	1 000— 1 499 Kr.	1 500— 1 999 Kr.	2 000— 2 999 Kr.	3 000— 3 999 Kr.	4 000— 4 999 Kr.	5 000— 9 999 Kr.	10 000— 19 999 Kr.	20 000 Kr. og derover	I alt	
Transport.												
97	Vognmand	1 238	1 991	1 935	2 694	1 301	556	467	63	18	10 263	
98	Kusk, Chauffør, Drager	2 896	2 735	2 010	3 588	1 559	387	106	3	1	13 285	
99	Vejmand	593	858	862	1 093	625	139	44	1	»	4 215	
100	Overordnede Jernbaneembedsmænd	234	50	64	684	891	672	918	61	6	3 580	
101	Lokomotiv- og Togførere, Ledvogter o. l.	484	73	122	4 342	4 065	931	183	1	1	10 202	
102	Baneformand, Arbejder	314	338	541	2 762	1 315	167	40	2	»	5 479	
103	Overordnede i Poststaten	Mænd..	150	16	30	156	403	417	675	34	1	1 882
104		Kvinder	106	108	52	252	237	95	18	»	»	868
105		Post-, Telegrafbud under Staten	333	299	689	3 323	2 115	342	125	1	1	7 228
106	Privat Telefon og Telegraf {	Centralbestyrer, Tele-	81	70	100	188	109	45	47	2	»	642
107		fondame {	995	654	984	1 142	250	109	45	1	»	4 180
108		Telefonarbejder	154	40	87	416	811	176	65	»	»	1 749
109	Sporvognskonduktør, -Kontrollør	32	10	19	103	1 731	414	111	1	»	2 421	
110	Styrmænd, Maskinist, Hovmester o. l.	833	85	86	224	431	277	307	11	2	2 256	
111	Matros, Fyrbøder, Kok	3 395	551	434	884	546	90	22	2	»	5 924	
112	Skipper, Pramfører o. l.	378	125	115	195	173	75	42	1	»	1 104	
113	Arbejder ved Havn, Toldbod o. l.	549	847	1 236	2 200	1 088	258	62	»	»	6 240	
Immateriel Virksomhed.												
114	Præst	242	31	15	53	127	232	886	93	4	1 683	
115	Organist, Graver, Missionær	861	377	274	347	296	164	141	16	1	2 477	
116	Lærer ved højere Undervisning	413	158	139	337	323	336	944	269	61	2 980	
117	Kommunelærer o. l. {	Mænd..	561	151	155	680	1 207	2 187	3 140	173	»	8 254
118	Forskolelærerinde {	Kvinder	861	333	539	1 242	777	890	751	8	»	5 401
119	Læge	215	22	30	89	143	130	525	846	442	2 442	
120	Tandlæge, Tandtekniker o. l.	248	109	75	122	100	80	319	217	38	1 308	
121	Dyrlæge	47	10	6	42	55	68	393	219	10	850	
122	Sygeplejerske o. l.	5 581	3 345	2 271	2 607	709	151	98	2	»	14 764	
123	Videnskabelig Virksomhed o. l.	396	162	167	320	329	294	655	235	60	2 618	
124	Arkitekt	117	57	61	156	150	160	440	140	36	1 317	
125	Sagfører, Godsforvalter o. l.	181	62	69	161	170	156	548	481	356	2 184	
126	Revisor	109	55	51	129	111	96	212	65	25	853	
127	Forretningsfører o. l. ved fagl. Foreninger	116	77	118	285	281	264	357	54	9	1 561	
Husgerning m. v.												
128	Husbestyrerinde, Oldfrue, Økonoma	23 267	6 238	1 895	781	195	54	33	1	»	32 464	
129	Husassistenter o. l. {	ved Landbruget	54 851	2 441	206	88	5	1	»	»	57 593	
130		i øvrigt	107 848	26 842	2 957	429	76	22	19	»	1	138 194
131	Barber- og Frisørfaget {	Selvstændige	330	418	549	1 153	597	244	135	6	»	3 432
132		Kvinder {	670	377	233	204	59	13	14	»	»	1 570
133			Mænd..	921	290	240	391	187	47	24	1	»
134		Kvinder {	1 605	409	241	209	22	2	2	»	»	2 490
Personer ude af Erhverv.												
135	Kapitalister, Aftægtsfolk m. v.	Mænd..	19 265	7 463	4 011	4 084	1 828	964	1 656	683	281	40 235
136		Kvinder	34 619	7 374	3 911	3 848	1 917	1 088	1 901	752	343	55 753
137	Pensionister o. l.	Mænd..	1 085	1 188	1 964	3 702	1 914	980	1 325	265	55	12 478
138		Kvinder	3 411	2 850	2 010	1 923	888	479	458	58	7	12 084
139	Aldersrentenydere	Mænd..	25 149	3 119	347	73	8	3	1	»	»	28 700
140		Kvinder	37 561	619	59	23	7	4	»	»	»	38 273
141	Invalidere nydere	Mænd..	3 220	585	195	151	24	1	»	»	»	4 176
142		Kvinder	4 641	222	41	8	2	1	»	»	»	4 915
143	Privatunderstøttede, Legatnydere o. l.	Mænd..	7 844	139	77	62	17	8	9	1	»	8 157
144		Kvinder	16 669	1 049	412	271	99	35	36	4	2	18 577

Størrelse. Gennemsnitsindtægten efter Alder.

udvalgte Erhverv.

Indtægtens Størrelse										Samlet Indtægt	Gennemsnitsindtægten efter Alder							
Relative Tal											Gennem- snitlig Indtægt	Aldersklassens Indtægt i pCt. af Erhvervets Gennemsnitsindtægt						
Under 1 000 Kr.	1 000— 1 499 Kr.	1 500— 1 999 Kr.	2 000— 2 999 Kr.	3 000— 3 999 Kr.	4 000— 4 999 Kr.	5 000— 9 999 Kr.	10 000— 19 999 Kr.	20 000 Kr. og derover	I alt			1000 Kr	Kr.	15—24 Aar	25—34 Aar	35—44 Aar	45—54 Aar	55—64 Aar
121	194	188	262	127	54	46	6	2	1 000	23 731	2 312	59	86	113	119	107	99	97
218	206	151	271	117	29	8	»	»	1 000	24 658	1 856	65	102	126	130	124	109	98
141	204	204	259	148	33	11	»	»	1 000	8 398	1 992	85	95	111	109	95	74	99
65	14	18	191	249	188	256	17	2	1 000	14 818	4 139	29	73	100	124	140	140	100
47	7	12	426	398	92	18	»	»	1 000	30 936	3 032	56	90	97	107	113	102	101
57	62	99	504	240	31	7	»	»	1 000	13 888	2 535	66	88	104	107	109	100	102
80	9	16	83	214	221	358	18	1	1 000	8 534	4 534	24	73	100	116	131	112	103
122	124	60	290	273	110	21	»	»	1 000	2 231	2 570	43	94	128	146	133	»	104
46	42	95	460	293	47	17	»	»	1 000	19 240	2 662	46	85	103	108	110	93	105
126	109	156	293	170	70	73	3	»	1 000	1 610	2 508	60	118	122	109	98	71	106
238	156	236	273	60	26	11	»	»	1 000	7 329	1 753	62	101	133	153	134	100	107
88	23	50	238	464	100	37	»	»	1 000	5 190	2 967	69	94	106	117	126	104	108
13	4	8	43	715	171	46	»	»	1 000	8 964	3 703	67	91	102	104	102	96	109
369	38	38	99	191	123	136	5	1	1 000	6 187	2 742	40	81	111	131	138	87	110
573	93	73	149	92	15	4	1	»	1 000	8 134	1 373	59	100	144	158	151	157	111
342	113	104	177	157	68	38	1	»	1 000	2 241	2 029	62	87	112	107	102	71	112
88	136	198	352	174	42	10	»	»	1 000	13 937	2 233	73	98	108	103	95	88	113
144	18	9	32	76	138	526	55	2	1 000	9 185	5 457	211	67	84	110	128	121	114
348	152	111	140	120	66	57	6	»	1 000	5 146	2 078	37	79	108	124	117	99	115
139	53	47	113	108	113	317	90	20	1 000	16 049	5 385	26	69	103	135	158	159	116
68	18	19	82	146	265	381	21	»	1 000	37 839	4 584	32	69	107	125	129	127	117
159	62	100	230	144	165	139	1	»	1 000	16 046	2 971	37	67	112	134	149	134	118
88	9	12	37	59	53	215	346	181	1 000	30 377	12 439	12	44	107	139	137	109	119
190	83	57	93	77	61	244	166	29	1 000	7 664	5 860	24	77	143	138	109	75	120
55	12	7	49	65	80	462	258	12	1 000	6 627	7 796	30	74	105	124	114	85	121
378	226	154	177	48	10	7	»	»	1 000	21 315	1 444	69	97	127	130	108	75	122
151	62	64	122	126	112	250	90	23	1 000	13 528	5 167	29	74	109	114	135	147	123
89	43	46	119	114	122	334	106	27	1 000	7 740	5 877	29	69	103	135	138	144	124
83	28	32	74	78	71	251	220	163	1 000	25 848	11 835	37	42	98	142	130	126	125
128	64	60	151	130	113	249	76	29	1 000	4 433	5 197	26	79	123	137	126	114	126
74	49	76	182	180	169	229	35	6	1 000	6 566	4 206	38	74	111	122	111	104	127
717	192	58	24	6	2	1	»	»	1 000	27 111	835	82	95	107	111	104	88	128
952	42	4	2	»	»	»	»	»	1 000	34 711	603	99	110	119	115	102	89	129
781	194	21	3	1	»	»	»	»	1 000	103 592	749	95	117	120	122	118	110	130
96	122	160	336	174	71	39	2	»	1 000	8 381	2 442	59	94	116	110	96	73	131
427	240	148	130	38	8	9	»	»	1 000	2 071	1 319	81	97	114	130	123	121	132
438	138	114	186	89	22	12	1	»	1 000	3 233	1 539	71	148	188	166	129	91	133
644	164	97	84	9	1	1	»	»	1 000	2 474	993	94	118	142	195	102	50	134
479	185	100	102	45	24	41	17	7	1 000	77 885	1 936	98	102	135	160	126	87	135
621	132	70	69	34	20	34	14	6	1 000	91 713	1 645	151	95	111	119	104	92	136
87	95	157	297	153	79	106	21	5	1 000	39 133	3 136	65	65	89	101	106	99	137
282	236	166	159	73	40	38	5	1	1 000	22 653	1 875	79	89	100	107	101	98	138
876	109	12	3	»	»	»	»	»	1 000	17 264	602	»	»	»	»	102	100	139
981	16	2	1	»	»	»	»	»	1 000	21 359	558	»	»	»	»	101	100	140
771	140	47	36	6	»	»	»	»	1 000	3 229	773	73	93	110	111	98	95	141
944	45	8	2	1	»	»	»	»	1 000	3 074	625	92	92	100	103	102	100	142
962	17	9	8	2	1	1	»	»	1 000	5 003	613	94	99	104	103	110	98	143
897	57	22	15	5	2	2	»	»	1 000	12 964	698	85	96	109	106	134	99	144

Lands Vedkommende de mindre Indtægter er langt mere overvejende end for de øvrige Dele af Landet.

	Forsørgere med en Indtægt paa		
	indtil 2000 Kr.		Tils.
	Kr.	og derover	
	p.m.	p.m.	p.m.
Hovedstaden	528	472	1000
Provinsbyerne	647	353	1000
Forstadsbebyggelse	612	388	1000
Bymæssig Bebyggelse	744	256	1000
Rent Land	843	157	1000
Hele Landet ...	708	292	1000

At selve Gennemsnitsindtægten for Provinsbyerne (1 974 Kr.) er lidt lavere end for samtlige Forstadsbebyggelser (1 987 Kr.) vil formentlig i nogen Grad skyldes det Forhold, at Hovedstadens Forstæder indgaar i Forstadsbebyggelser som Helhed. Man har af Hensyn til Arbejdets Omfang begrænset Bearbejdelsen af Forsørgerne efter Indtægt og Alder til at omfatte samtlige Forstæder under et.

De i Tabel 46a beregnede Procenter til Belysning af Indtægtens Forskydning med Alderen viser for samtlige Erhverv under et, at Produktiviteten (maalt ved Indtægten) er jævnt stigende indtil omkring 50 Aars Alderen, hvorefter den atter begynder at falde.

Denne, om man vil »normale« Bevægelse er dog kun fælles for Landbrug og Haandværk og Industri, medens

Handel og Omsætning for Landet som Helhed har de største Indtægter i Gruppen 55—64 Aar; dette skyldes dog alene Hovedstadens Overvægt, idet de øvrige Dele af Landet har de største Indtægter omkring 50 Aars Alderen. For Hovedgruppen Kommission og Transport er Gennemsnitsindtægten ens for de to Tiaar fra 45—64 Aar; dog har her baade Rent Land og Provinsbyerne de største Indtægter omkring Halvtredserne. Som nævnte Hovedgruppe, saaledes omfatter ogsaa den følgende, Immateriel Virksomhed, talrige Personer i Tjenestemandstillinger (i Statens, Kommunens eller større Institutioners Tjeneste), for hvilke Indtægten er stigende helt op gennem Aldersklasserne til de begyndende Pensionsaldrer, en Bevægelse, der er fælles for samtlige Dele af Landet. Ved Hovedgruppen Husgering m. m., af hvilken Tyendet (ogsaa Landbrugets »Hustyende«, jfr. S. 62*) udgør Hovedparten, rykkes Maksimum for Gennemsnitsindtægten ned efter, idet Aldersgruppen 35—44 Aar ligger noget over den følgende Aldersgruppe. Hovedgruppen »Personer ude af Erhverv«, der særlig omfatter Kapitalister, Aldersrentenydere o. l., viser for Landet som Helhed praktisk talt uforandret Indtægt for begge Tiaarsaldersklasser 45—64 Aar; dette Resultat skyldes dog en modsat Bevægelse for de enkelte Dele af Landet; saaledes ligger for Provinsbyerne, samtlige Forstæder og bymæssige Bebyggelser Indtægten for Aldersgruppen 55—64 Aar højst, medens Hovedstaden og Rent Land har Maximum i

Tabel 47. Indtægtsfordelingen i de enkelte Aldersklasser.

	Under 1 000 Kr.	1 000—1 500 Kr.	1 500—2 000 Kr.	2 000—3 000 Kr.	3 000—4 000 Kr.	4 000—5 000 Kr.	5 000—10 000 Kr.	10 000—20 000 Kr.	20 000 Kr. og derover	I alt
Mænd										
Under 15 Aar	992,7	6,5	0,2	0,4	0,1	—	—	0,1	—	1000,0
15—24 Aar	616,5	231,4	62,2	63,5	20,0	4,4	1,9	0,1	—	1000,0
25—34 —	215,3	224,7	131,9	200,6	129,4	52,7	40,6	3,9	0,9	1000,0
35—44 —	133,5	138,7	129,8	225,1	173,9	87,0	89,0	17,7	5,3	1000,0
45—54 —	140,5	132,1	127,2	214,0	165,8	85,8	100,0	24,9	9,7	1000,0
55—64 —	207,3	152,3	119,9	187,1	137,8	69,6	90,4	24,3	11,3	1000,0
65 Aar og derover	509,3	144,3	81,7	108,3	60,3	31,1	43,6	14,1	6,8	1000,0
Alle Aldre	322,7	177,2	106,4	161,7	109,3	51,6	54,3	11,8	4,5	1000,0
Kvinder										
Under 15 Aar	997,3	1,8	0,5	0,3	0,1	—	—	—	—	1000,0
15—24 Aar	804,2	144,5	38,7	11,3	0,9	0,2	0,2	—	—	1000,0
25—34 —	537,8	217,2	115,8	101,6	20,7	4,3	2,7	0,3	0,1	1000,0
35—44 —	471,6	187,2	115,3	131,6	51,2	22,9	17,3	2,3	0,6	1000,0
45—54 —	500,1	172,0	106,5	107,5	48,3	27,8	31,3	4,9	1,6	1000,0
55—64 —	605,2	142,3	81,4	76,7	35,5	21,6	28,0	6,3	2,5	1000,0
65 Aar og derover	773,8	83,9	44,1	43,1	20,6	12,1	15,8	4,5	2,1	1000,0
Alle Aldre	689,6	148,6	67,0	55,0	18,6	8,9	9,6	1,9	0,3	1000,0

Aldersgruppen 45—54 Aar. Iøvrigt gælder for denne Hovederhvervsgruppe som for Husgerning m. m. samt Personer med uoplyst Erhverv, at kun nogle faa Procent af de til disse Grupper henførte Personer har over 1000 Kr. i Indtægt.

For hele Landet og samtlige Erhverv under et er Indkomstfordelingen i de forskellige Aldersklasser fremstillet i foranstaaende Tabel 47 særskilt for Mænd og Kvinder. Det fremgaar med Tydelighed af denne Tabel, at Indtægtsfordelingen forskyder sig i Retning af større Indtægter med voksende Alder indtil Midten af Halvtredserne, da Bevægelsen afløses af en Tilbagerykning til lavere Indtægter. Da saa forholdsvis faa Kvinder naar op paa større Indtægter, fremtræder Bevægelsen stærkest for Mændenes Vedkommende.

Til Oversigt kan tjene nedenstaaende Uddrag af Tabel 47, hvoraf det fremhævede ogsaa vil ses:

Mænd	15—24 Aar	35—44 Aar	45—54 Aar	65 Aar og derover
Under 1 000 Kr.	616	133	141	509
1 000— 3 000 -	358	494	473	335
3 000—10 000 -	26	350	351	135
10 000 Kr. og derover..	»	23	35	21
Tilsammen...	1000	1000	1000	1000
Kvinder				
Under 1 000 Kr.	804	472	500	774
1 000— 3 000 -	195	434	386	171
3 000—10 000 -	1	91	107	49
10 000 Kr. og derover...	»	3	7	6
Tilsammen...	1000	1000	1000	1000

Denne Oprykning indtil Midten af Halvtredserne fremgaar ogsaa tydeligt for de enkelte Dele af Landet af nedenstaaende Tabel 48, en Bevægelse, der er fælles for begge Køn.

Tilsvarende Oversigter over Forsørgernes Fordeling efter Indtægt og Gennemsnitsindtægten efter Alder meddeles i Tabellerne 46 b og c (S. 78 ff.) tillige for de sociale Hovedgrupper samt nogle udvalgte Erhvervsgrupper og Erhverv.

Som foran nævnt (S. 53*), benyttes for det store Flertal af Erhverv, for hvilke der ud fra et mere socialt Synspunkt er blevet gennemført en Inddeling i Hovedpersoner, Funktionærer og Arbejdere, Fællesudtrykket Aktive Erhverv, medens Forsørgerne iøvrigt henregnes til de inaktive Erhverv.

For samtlige aktive Erhverv under et ligger Gennemsnitsindtægten for Hovedpersoner paa ca. 2 900 Kr., for Funktionærer paa 2 450 og for Arbejdere paa ca. 1 300 Kr.

Forskellen mellem Hovedpersoner og Funktionærer er saaledes forholdsvis ubetydelig; dette fremgaar ogsaa af nedenstaaende Fordeling efter Indtægtsgrupper:

	Samtlige aktive Erhverv		Tils.
	indtil 2000 Kr.	2000 Kr. og derover	
	p.m.	p.m.	p.m.
Hovedpersoner	540	460	1000
Funktionærer	528	472	1000
Arbejdere	790	210	1000
Tilsammen...	677	323	1000

Tabel 48. Gennemsnitsindtægten efter Alder i Landets Hoveddele.

		Under 15 Aar	15—24 Aar	25—34 Aar	35—44 Aar	45—54 Aar	55—64 Aar	65 Aar og derover	Alle Aldre
		Kr.	Kr.	Kr.	Kr.	Kr.	Kr.	Kr.	Kr.
Hovedstaden	Mænd...	770	1 560	3 220	4 430	5 130	5 270	3 900	3 750
	Kvinder.	760	1 090	1 530	1 920	2 080	1 990	1 730	1 580
Provinsbyerne	Mænd...	600	1 130	2 320	3 220	3 520	3 290	1 990	2 530
	Kvinder.	600	790	1 150	1 450	1 470	1 240	940	1 030
Forstæderne	Mænd...	550	1 140	2 340	3 100	3 280	3 090	1 930	2 450
	Kvinder.	550	700	1 070	1 220	1 200	1 100	860	900
Bymæssig Bebyggelse	Mænd...	550	870	1 880	2 750	3 020	2 780	1 630	2 030
	Kvinder.	540	660	890	1 110	1 200	1 150	840	850
Rent Land	Mænd...	500	760	1 380	1 940	2 150	2 050	1 250	1 430
	Kvinder.	490	580	700	900	1 010	980	690	680
Hele Landet	Mænd...	530	980	2 100	2 980	3 280	3 120	1 950	2 250
	Kvinder.	530	750	1 130	1 450	1 560	1 420	1 080	1 040

Forholdet mellem Hovedpersoner og Funktionærer er dog ret forskelligt indenfor Erhvervshovedgrupperne. Saaledes ligger for Hovedgruppen Haandværk og Industri Funktionærernes Gennemsnitsindtægt med 3 600 Kr. en Del over Hovedpersonernes (3 150 Kr.), medens Forholdet for Landbrug, Handel, Transport og Immateriel Virksomhed er det modsatte. For Transportens Vedkommende gør der sig det særlige Forhold gældende, at Hovedpersonernes og Funktionærernes Fordeling paa Indtægtsgrupper er saa forskellig, at skønt Funktionærerne har en større Promille af Indtægter paa 2 000 Kr. og derover, er Gennemsnitsindtægten dog med 2 800 Kr. en Del lavere end for Hovedpersonerne (3 400 Kr.). Denne Bevægelse paavirker iøvrigt Resultatet for samtlige aktive Erhverv (se ovenfor S. 87*).

Som det iøvrigt fremgaar af Tabel 46 b, har Funktionærgruppen for samtlige aktive Erhverv under et forholdsvis færre paa de laveste Indtægtstrin end Hovedpersonerne. Dette Forhold viser naturligvis ikke andet, end at Hovedpersonernes Indtægter spreder sig betydeligt stærkere end Funktionærernes. Dette er mest iøjnefaldende ved Hovedgruppen Haandværk og Industri, medens Fordelingen ved Handelen er den modsatte.

For Haandværkets og Industriens Vedkommende er Funktionærernes Forhold langt mere ensartede end de selvstændige Haandværksmestres (jfr. ogsaa Tabel 46 c); alene den Omstændighed, at 54 pCt. af Hovedpersonerne, men kun 16 pCt. af Funktionærerne er hjemmehørende i de rene Landdistrikter maa bidrage betydeligt hertil, idet Forskellen mellem Indtægtsniveauet i By og Land kan gøre sig gældende med større Styrke blandt Hovedpersonerne end blandt Funktionærerne. Gruppernes forskellige Aldersfordeling (jfr. foran S. 63*) maa dog ogsaa medføre, at Funktionærernes Indtægtsforhold gennemgaaende bliver mere ensartede end Hovedpersonernes.

Handelens Funktionærgruppe derimod staar paa lavere Indtægtstrin end Hovedpersonernes og ligeledes end Industriens Funktionærgruppe. Handelsfunktionærernes Stilling (særlig som Medhjælpere ved Butikshandel) er ogsaa gennemgaaende en helt anden end Industriens, hvad der blandt andet ses deraf, at deres Aldersfordeling er en helt anden. Da det talrige kvindelige Personale har en relativ lav Indtægt, maa ogsaa af denne Aarsag Indtægtsfordelingen som Helhed her blive en anden end for Industriens Funktionærstab.

Med Hensyn til de 864 000 Forsørgere, der er henregnet til Arbejderstanden, gælder, at der i denne Gruppe findes særlig mange yngre Personer, hvilket til Dels forklarer det Forhold, at over Halvdelen (53 pCt.) af Forsøgerne har en Indtægt paa under 1 000 Kr. (mod ca. en Fjerdedel for Hovedpersoner og Funktionærer).

Af nedenstaaende Tabel 49 fremgaar, at Hovedpersonernes Indtægter ligger langt mere spredt end baade Funktionærernes (navnlig de mandliges) og Arbejdernes Indtægter. Det vil endvidere ses, at de kvindelige Funktionærer gennemgaaende har større Indtægter end de kvindelige Hovedpersoner, hvad der ogsaa fremgaar af Gennemsnitsindtægterne i efterfølgende Oversigt.

	Hovedpersoner		Funktion.		Arbejdere	
	Kr.	Kr.	Kr.	Kr.	Kr.	Kr.
Mænd	3 170	2 880	1 620			
Kvinder	1 490	1 560	780			

Med Hensyn til de enkelte Erhvervsgrupper, der i Tabel 46 b er særlig anført under Hovedgrupperne Haandværk og Industri samt Handel, bemærkes, at Fabrikanter og Grosserere med en Gennemsnitsindtægt paa henholdsvis 21 800 og 12 300 Kr. adskiller sig stærkt fra de øvrige Grupper med betydeligt lavere Indtægt.

Haandværksmestrenes Indtægt ligger med 2 800 Kr.

Tabel 49. Hovedpersoner, Funktionærer og Arbejdere efter Indtægt.

	Hovedpersoner		Funktionærer		Arbejdere		Tilsammen		
	Mænd	Kvinder	Mænd	Kvinder	Mænd	Kvinder	Mænd	Kvinder	I alt
Under 1 000 Kr.	60 452	44 376	29 392	24 260	216 291	245 052	306 135	313 688	619 823
10 00—1 500 Kr.	72 840	14 892	20 841	15 532	109 035	49 543	202 716	79 967	282 683
1 500—2 000 -	62 460	7 886	13 022	11 793	47 328	15 453	122 810	35 132	157 942
2 000—3 000 -	78 691	8 497	26 524	12 918	83 739	6 638	188 954	28 053	217 007
3 000—4 000 -	44 983	4 108	24 384	3 963	60 777	568	130 144	8 639	138 783
4 000—5 000 -	26 327	2 578	13 844	1 262	20 836	108	61 007	3 948	64 955
5 000—10 000	38 941	2 624	15 672	860	8 652	62	63 265	3 546	66 811
10 000—20 000 -	10 861	316	2 457	57	96	5	13 414	378	13 792
20 000 Kr. og derover	4 670	106	444	4	6	1	5 120	111	5 231
I alt	400 225	85 383	146 580	70 649	546 760	317 430	1 093 565	473 462	1 567 027

en hel Del under Indtægten for Industriens Funktionærstab (3 600 Kr.). De kvindelige Hovedpersoner, der har deres Beskæftigelse i Haandværk og Industri, opviser kun en Trediedel af de mandlige Hovedpersoners Gennemsnitsindtægt (1 140 mod 3 410 Kr.), de kvindelige Arbejdere noget over Halvdelen af den mandlige industrielle Arbejdskrafts Gennemsnitsindtægt. Ogsaa for Detailhandelens Hovedpersoner og for hele Varehandelens Funktionærstab udgør Kvindernes Gennemsnitsindtægt kun godt Halvdelen af Mændenes.

I Tabel 46 c er der givet tilsvarende Oversigter for nogle enkelte Erhverv, i hvilken Forbindelse der ikke kun er set bort fra mindre talstærke »Erhverv«, men ogsaa saadanne, der rummer Udøvere af helt forskellig Karakter, som Tilfældet f. Eks. er ved »Stats- og kommunal Administration«.

4. Forsørgernes Erhvervsfordeling i Byerne.

Under Bearbejdelsen af Folketællingen 1930 er der for hver enkelt By tilvejebragt baade en Fordeling efter Alder og Civilstand og efter Erhverv, for Erhvervenes Vedkommende dog med den Begrænsning, at Fordelingen af den samlede Befolkning kun foreligger for Erhvervs-hovedgrupperne (se den kommunevise Oversigt i Tabelafdelingens Tabel VIIIc) og den noget sammentrængte detaillerede Erhvervsoversigt kun for Forsørgerne, hvilken Oversigt i nærværende Publikation er begrænset til kun at omfatte de større Byer (over 10 000 Indbyggere) i Lighed med Oversigten over Alder og Civilstand. En saadan Erhvervsfordeling er trykt i Tabelafdelingens Tabel VIII b.

5. Forsørgerne efter Hovederhverv og Bierhverv.

Spørgeskemaets Rubrik 14 indeholdt, foruden Spørgsmaalet om »Erhverv: Livsstilling, Forretning, Næringsvej« følgende Bemærkning: »Hvis nogen har flere Erhverv, anføres disse, Hovederhvervet først«.

Helt bortset fra, at der kun undtagelsesvis blev paaført Skemaerne mere end et »Bierhverv«, var ogsaa den maskinelle Bearbejdelse af Folketællingsmaterialet lagt an saaledes, at der kun kunde tages Hensyn til et Erhverv foruden Hovederhvervet.

I Tabelafdelingens Tabel X har man meddelt Resultaterne af Optællingen af de modtagne Oplysninger om »Bierhverv«. Disse Resultater foreligger kun for Hovederhvervsgrupperne, men indenfor disse saaledes, at man faar et Indblik i Arten af Kombinationen mellem Hoved- og Bierhverv. Heri — og ikke i selve de absolutte Tal, der ifølge Sagens Natur maa betegnes som Minimumstal — ligger Oversigtens Værdi.

Som det fremgaar af nedenstaaende Tabel 50, har i alt 34 200 Forsørgere opgivet et andet Erhverv ved Siden af Hovederhvervet, heraf kun 8 200 Kvinder. De gifte Kvinders selvstændige Erhverv (44 000 Tilfælde) er omtalt særskilt andetsteds; jfr. Tabelafdelingens Tabeller XIa og XI b samt Tekstafdelingen S. 91*.

Tabel 50. Forsørgernes Bierhverv.

	Hovedstaden	Hovedstadens Forstæder	Provinsbyerne	Provinsbyernes Forstæder	Bymæssig Bebyggelse	Rent Land	Tilsammen
Mænd...	5 089	118	5 832	720	3 279	10 969	26 007
Kvinder...	3 996	28	1 960	118	566	1 534	8 202
Tilsammen...	9 085	146	7 792	838	3 845	12 503	34 209
Nemlig i:							
Landbrug m. m.	76	8	575	240	412	4 854	6 165
Haandværk og Ind.	1 587	50	2 294	333	678	3 855	8 797
Handel og Omsætn.	1 574	26	1 760	89	226	864	4 539
Transp. og Komm.	298	9	332	34	126	714	1 513
Immateriel Virks.	1 539	22	1 010	43	1 124	365	4 103
Husgerning m. v.	670	9	409	30	160	347	1 625
Pers. ude af Erhverv	3 331	21	1 409	69	1 116	1 502	7 448
Andre Erhverv.	10	1	3	»	3	2	19

Af de Kvinder, der har opgivet et Bierhverv, fandtes omtrent Halvdelen i Hovedstaden. For Mændenes Vedkommende derimod er Rent Land stærkest repræsenteret med over to Femtedele af de 26 000 Tilfælde i alt.

Med Undtagelse af Transport m. v. og Husgerning m. v. findes Bierhvervene i betydelig Udstrækning i de fleste Hovederhvervsgrupper.

Med Hensyn til Kombinationen mellem Hoved- og Bierhverv bemærkes, at de to Femtedele af de Personer, som havde opgivet et Bierhverv, tilhørte med deres Hovederhverv Gruppen »Personer ude af Erhverv«, de 17 pCt. Landbrug m. m., 18 pCt. Haandværk og Industri, 10 pCt. Immateriel Virksomhed; jfr. nedenstaaende Oversigt:

	Fordeling af de 34 209 Personer med Bierhverv efter	
	Hovederhverv	Bierhverv
	pCt.	pCt.
Landbrug m. m.	16,5	18,0
Haandværk og Industri	18,2	25,7
Handel og Omsætning	8,1	13,3
Kommission og Transport	3,8	4,4
Immateriel Virksomhed	10,3	12,0
Husgerning m. v.	3,5	4,7
Personer ude af Erhverv	39,4	21,8
Andre Erhverv	0,2	0,1
Tilsammen	100,0	100,0

(L)

Den største Forskel fremkommer ved Haandværk og Industri, hvor Bierhvervet er stærkere repræsenteret end Hovederhvervet og for Personer ude af Erhverv, hvor det modsatte er Tilfældet.

6. »Gennemgaaende Erhverv«.

Som bekendt er i den internationale Statistik Betegnelsen »Gennemgaaende Erhverv« ved at vinde frem for saadanne Erhverv, hvis Udøvere uddannelses- eller oplæringsmæssigt ikke er stærkere knyttet til den Virksomhed, de arbejder i, end at de kan udfylde en Post lige saa godt i et helt andet Erhverv. Funktionærklassen plejer at blive fremstillet som det typiske Eksempel for saadanne gennemgaaende Erhverv; men det mest typiske er i de moderne Samfærdelsesmidlers Tidsalder vel nok Chaufførerne, der almindeligvis kører lige godt for alle Slags Bedrifter eller Personer. Kun hvor Chaufføren har en ud over det almindelige vanskelig Omdelings-, Klarerings- og Inkassations-tjeneste samtidig med Kørselen, bliver ogsaa her Begrebet »Gennemgaaende Erhverv« lige saa udflydende og uklart, som det almindeligvis vil være ved en detaljeret Gennemgang af andre Erhverv eller sociale Stillinger og de dermed forbundne Sysler.

Paa Grundlag af Tabelafdelingens Tabel VIIIa er der i efterfølgende Tabel 51 gjort et Forsøg paa at ud- drage saadanne Erhverv, der som Helhed vil kunne betragtes som »gennemgaaende«.

Hertil hører i første Linie det underordnede Kontorpersonale i selve Erhvervslivet og Kontoristklassen i Stats-, Kommune- og privat Tjeneste. Overordnet Kontorpersonale og over- samt underordnet teknisk Personale ved Industrien og Etaterne er ikke medtaget, idet disse Stillinger maa forudsættes at kræve Specialkundskaber, saaledes at Flytninger vilde være vanskelige. De ca. 50 000 »gennemgaaende« Funktionærer, der er opført i Tabellen, omfatter da ogsaa knapt en Fjerdedel af de 217 000 Funktionærer, som Folketællingen i alt regner med for samtlige aktive Erhverv. Fælles med samtlige Funktionærer er den store Fremgang i Antallet fra 1921—30.

Antallet af Chauffører, Kuske, Bude o. l. er steget fra 18 000 i 1921 til 29 000 i 1930, altsaa med godt 60 pCt.

Vanskeligst bliver det for Folketællingen, fra Erhvervenes Arbejderstyrke at skille de Personer, hvis Erhverv i det væsentlige maa betegnes som »gennemgaaende«. Under det Forsøg, der er foretaget i Tabellen, har man opført alle, som var benævnt enten som Fyrbøder, Pladsmand, Portner, Vicevært o. l., i alt henved 30 000 Personer, desuden godt 6 000 Arbejdere ved Havn, Toldbod o. l. og endelig den store Post af »Hustyende« indenfor samtlige

Tabel 51. Nogle »gennemgaaende Erhverv.«

1. Funktionærer		1930	1921
Kontorpersonale ved:			
Haandværk og Industri	Mænd..	11 839	9 471
	Kvinder	8 785	7 436
Varehandel	Mænd..	8 635	6 880
	Kvinder	9 013	7 284
Hotel- og Restaurationsvirksomh.	Mænd..	81	30
	Kvinder	135	86
Almindelig Landtransport	Mænd..	1 100	309
	Kvinder	135	98
Kirkebetjent, Ringer o. l.	Mænd..	883	645
	Kvinder	99	90
Underordnet Kontorpers. i Stats-, Kommune- og privat Tjeneste	Mænd..	3 062	2 127
	Kvinder	5 337	3 770
Tils. »gennemgaaende« Funktionærer	Mænd..	25 600	19 462
	Kvinder	23 504	18 764
I alt...		49 104	38 226
2. Arbejdere			
Chauffører, Kuske, Bude o. l. ved:			
Haandværk og Industri		8 718	6 181
Varehandel		6 329	3 120
Pengeinstitutter		1 005	862
Vognmænd		8 343	4 889
iøvrigt		4 776	2 955
Tilsammen...		29 171	18 007
Fyrbøder, Pladsmand, } Industri		3 680	3 593
Portner o. l. ved } Varehandel		15 622	11 836
Hotelpart, Portier o. l. ved Restaurationsvirks.		2 130	1 665
Arbejder ved Havn, Toldbod o. l.		6 240	5 043
Pladsmand, Portner o. l. ved Transportvirks.		519	209
Forskellig Medhjælp ved immateriel Virksomh.		6 012	5 550
Vicevært, Portner o. l. ved Husgerning m. v.		911	753
Tyendet udenfor Landbruget	Mænd..	1 662	2 663
	Kvinder	179 513	172 806
Landbrugets kvindelige Hustyende		57 593	
Tilsammen...		273 882	204 118

Erhvervshovedgrupper, i alt 231 000. Disse 303 000 Arbejdere i alt udgør dog kun godt en Trediedel af de 864 000 Personer, der ved Folketællingen for samtlige aktive Erhverv er henført til Arbejderklassen.

Betegnende er det imidlertid for de her forsøgsvis udskilte »gennemgaaende« Arbejdergrupper, at Tilvæksten fra 1921—30 har udgjort 36 pCt. mod kun det halve for Landets Arbejderstyrke som Helhed.

Opgaven, at udskille alle de Personer, der bør henregnes til »gennemgaaende Erhverv«, er et udpræget sociologisk Problem, der kun lader sig skitsere, men ikke løse paa Grundlag af Folketællingernes Materiale. Saaledes vil jo mangfoldige af Handelens Ekspedienter uden Vanskelighed ogsaa kunne beskæftiges under Industri og

Transport o. l., ligesom Industriens ikke-faglærte Arbejdere vil kunne finde Beskæftigelse ved hvadsomhelst indenfor Erhvervslivet iøvrigt, sagligt, ikke organisationsmæssigt set. Et Fingerpeg i denne Retning giver Erhvervstællingen 1925, ved hvilken man ved Delingen af den samlede Arbejderstyrke i Haandværk og Industri i faglærte, til lærte og Arbejdsmænd naaede til det Resultat, at ca. 23 pCt. var Arbejdsmænd, altsaa saadanne Personer, der i denne Egenskab skulde kunne gøre Fyldest ogsaa ved alle Erhverv udenfor Haandværk og Industri.

7. »Forsørgerbyrden« for nogle udvalgte Erhverv.

I en mere summarisk Form end i den udførlige Erhvervstabel (VIIIa, S. 66 ff.) er der i Tabelafdelingens Tabeller IXa og XIIa givet en Oversigt over henholdsvis Forsørgernes Alder og Indtægt samt over de delvis og helt forsørgedes Aldersfordeling. Man kan saaledes for de mere betydende Erhverv sammenholde Antallet af Forsørgere med de under dette Antal hørende delvis og helt forsørgede Personer, saaledes som det er sket i nedenstaaende Uddrag af Hovedtabellerne. En saadan Opstilling kan naturligvis ikke danne Udgangspunkt for dyberegaaende Betragtninger vedrørende befolkningspolitiske Spørgsmaal, da den intet oplyser om Forsørgernes Alder eller om Antallet af gifte eller forhen gifte Forsørgere indenfor hvert af de opførte Erhverv. Tabellen konstaterer rent summarisk »Forsørgerbyrden« ved at oplyse om de faktiske Forhold indenfor de udvalgte Erhverv.

Blandt de selvstændige Forsørgere (Hovedpersoner) er der flere Erhverv med noget over eet Barn pr. Forsørger, saaledes Gaardejer, Husmand, Fisker, Fabrikant, Mejeribestyrer (højest af alle), Levnedsmiddelfagene, Byggefagene o. s. fr.

Blandt Arbejderne staar Skovbetjente o. l. højest med 1,56 Børn pr. Forsørger; men ogsaa Landarbejderen, Murerarbejdsmanden og Jord- og Betonarbejderen samt Vejmanden har en »Forsørgerbyrde«, der staar Maal med de ovenfor nævnte selvstændige Personer. I øvrigt maa der paa Grund af Aldersforskellen som Helhed være langt lavere Forholdstal for Arbejderne end for Hovedpersonerne.

Til Eksempel paa, hvor varsom man bør være med at drage dyberegaaende Slutninger af Materialet, skal nævnes, at vel staar Murerarbejdsmand og Svend o. l. i Bogtrykkeri med henholdsvis 1,82 og 0,50 Børn pr. Forsørger; men af førstnævnte Erhvervs Forsørgere er kun 8,5 pCt. under 25 Aar og praktisk talt ingen Kvinder, medens af Arbejderstyrken ved Bogtrykkerierne de 32 pCt. er under 25 Aar og 14 pCt. Kvinder.

f. Gifte Kvinder med selvstændigt Erhverv.

1. Hovedoversigt.

Som foran nævnt (S. 44*) har man i Tabelafdelingens Tabel VIIIa opført de gifte Kvinder særskilt efter Husbondens Erhverv og for hver af Hovedlandsdelene. Medens nævnte Fremgangsmaade er noget særegent ved Bearbejdelsen af Folketællingen 1930, er den i Tabelafdelingens Tabel IIa ff. meddelte Oversigt over gifte Kvinder efter Alder overensstemmende med tidligere Tællinger.

Det skal i denne Forbindelse bemærkes, at der ved en foretagen Undersøgelse for de gifte Kvinders Vedkommende med Hensyn til Aldersfordelingen ikke har vist sig at være nogen nævneværdig Forskel for Hovederhvervsgrupper og Hovedlandsdele, hvorfor man har ment i nærværende Tabelværk at kunne udelade en saadan Oversigt, der iøvrigt er blevet tilvejebragt samtidig med Bearbejdelsen af de delvis og helt forsørgede efter Erhverv og Alder.

I efterfølgende Tabel 53 gives en Oversigt over Antallet af gifte Kvinder med selvstændigt Erhverv efter Hovederhvervsgrupper og Hovedlandsdele, hvilket Antal for Landet som Helhed tillige er sat i Forhold baade til det samlede Antal Forsørgere og til de mandlige Forsørgere for sig. Man har begrænset sidstnævnte Oversigter til Landet under et, da Forskellen for Hovedlandsdelene er ubetydelig.

At der for Gruppen »Transport og Kommission« er forholdsvis flest Kvinder pr. Forsørger, skyldes det relativt store Antal gifte Kvinder og det relativt lille Antal Forsørgere. Omvendt i Gruppen »Husgerning m. v.«, hvor det kvindelige Tyende dominerer.

2. Gifte Kvinder med Selverhverv.

I Spørgeskemaets Rubrik 14 (se S. 9*) skulde bl. a. den gifte Kvinde (Husmoderen) opgive sit eventuelle særlige Erhverv. Resultatet af Bearbejdelsen af nævnte Kolonne paa dette Punkt er blevet, at 40 400 gifte Kvinder opgav at have selvstændigt eller eget Erhverv, heraf omtrent 23 900 i Hovedstaden. Medens dette Tal ligger langt over, hvad der oplystes ved Folketællingen 1921 (15 000), maa det dog stadig anses for et Minimumstal; men det giver alligevel et værdifuldt Fingerpeg baade med Hensyn til, ved hvilke Erhverv den gifte Kvinde fortrinsvis søger egen Beskæftigelse og Hyppigheden i Kombinationen af saadanne Selverhverv med visse af Ægtefællens drevne Erhverv; jfr. Tabelafdelingens Tabeller XIa og XIb.

At Antallet af selverhvervende gifte Kvinder i det mindste for Hovedstadens Vedkommende er en Del for

Tabel 52. „Forsørgerbyrden“ for nogle udvalgte Erhverv.

	Antal Forsør- gere	Helt for- sørgede ialt	Heraf		Delvis for- sørgede ialt	Tils. delvis og helt forsørgede	
			Børn under 15 Aar	Børn pr. Forsørger		ialt	pr. Forsørger
1. Selvstændige							
Gaardejer	95 300	115 661	115 453	1,21	265	115 926	1,22
Husmand m. v.	96 515	129 414	129 224	1,34	448	129 862	1,35
Gartner o. l.	6 025	5 633	5 459	0,94	361	5 994	0,99
Fisker	10 684	11 722	11 651	1,10	274	11 996	1,12
Direktør i Industri	2 319	2 580	2 094	1,11	169	2 749	1,19
Mejeribestyrer	1 755	2 579	2 446	1,47	91	2 670	1,52
Møller	1 636	2 026	1 954	1,24	80	2 106	1,29
Bagermester	4 484	4 943	4 681	1,10	500	5 443	1,21
Slagtermester	4 731	5 918	5 650	1,25	448	6 366	1,35
Skræder o. l.	13 629	5 605	5 295	0,41	682	6 287	0,46
Skomager o. l.	7 646	5 600	5 367	0,73	583	6 183	0,81
Murermester	8 875	11 966	11 485	1,35	917	12 883	1,45
Tømrermester	6 648	7 977	7 677	1,20	666	8 643	1,30
Snedkermester	6 654	6 667	6 337	1,00	758	7 425	1,12
Sadelmagermester	2 383	2 313	2 193	0,97	218	2 531	1,06
Malermester	5 734	6 139	5 861	1,07	608	6 747	1,18
Guld- og Sølvsmed, Urmager	2 197	1 644	1 490	0,75	156	1 800	0,82
Blikkenslager o. l.	1 591	1 565	1 449	0,98	248	1 813	1,14
Smedemester	6 417	8 053	7 828	1,25	732	8 785	1,37
Maskinsmed o. l.	2 597	2 809	2 705	1,08	224	3 033	1,17
Installatør	1 194	1 574	1 476	1,32	95	1 669	1,40
Barber og Frisør	5 002	3 522	3 378	0,70	290	3 812	0,76
Grosserer	6 048	5 186	4 377	0,86	290	5 476	0,91
Indehaver af Købmandsgaard	3 435	3 611	3 334	1,03	224	3 835	1,12
Uddeler	1 892	2 366	2 295	1,25	90	2 456	1,32
Købmand i Næringsmidler	18 837	15 454	14 565	0,82	1 068	16 522	0,88
— - Beklædning	5 772	3 407	3 123	0,59	279	3 686	0,64
Leder af Pengeinstitut	767	733	597	0,96	35	768	1,00
— - Hotel, Restaurant	6 062	3 718	3 294	0,61	344	4 062	0,67
Mægler o. l.	1 531	1 280	1 162	0,84	95	1 375	0,90
Vognmand	10 263	11 902	11 539	1,16	538	12 440	1,21
Ved Jernbane	3 580	2 779	2 480	0,77	101	2 880	0,80
— Post, Telegraf, Telefon	2 750	1 564	1 401	0,57	67	1 631	0,59
— privat — —	313	243	205	0,78	8	251	0,81
— Sporveje	595	494	452	0,83	72	566	0,95
— Skibsfart	1 772	2 407	2 230	1,36	166	2 573	1,45
I Stats- og Kommune-tjeneste	3 513	2 986	2 473	0,85	146	3 132	0,89
Præst	1 683	2 191	1 899	1,30	52	2 243	1,33
Lærer ved højere Undervisning	2 980	1 593	1 317	0,53	46	1 639	0,55
Kommunelærer o. l.	13 655	9 694	8 717	0,71	230	9 924	0,73
Læge	2 442	2 301	1 967	0,94	35	2 336	0,96
Tandlæge o. l.	1 308	731	635	0,56	25	756	0,58
Dyrlæge	850	943	842	1,11	21	964	1,13
Apoteker	333	243	186	0,73	8	251	0,75
Jordemoder	515	149	134	0,29	12	161	0,31
Arkitekt	1 317	1 040	922	0,79	56	1 096	0,83
Skuespiller	989	249	213	0,25	22	271	0,27
Sagfører o. l.	2 184	1 766	1 502	0,81	61	1 827	0,84
Ledende Administrator	671	581	484	0,87	26	607	0,91
Revisor	853	621	558	0,73	20	641	0,75
Forretningsfører o. l. ved fagl. Foreninger m. v.	1 561	912	821	0,58	116	1 028	0,66

Tabel 52 (fortsat). »Forsørgerbyrden« for nogle udvalgte Erhverv.

	Antal Forsør- gere	Helt for- sørgede ialt	Heraf		Delvis for- sørgede ialt	Tils. delvis og helt forsørgede		
			Børn under 15 Aar	Børn pr. Forsørger		ialt	pr. Forsørger	
2. Funktionærer								
Funktionærer ved Landbruget.....	23 899	18 341	18 318	0,77	81	18 422	0,77	
Haandværk og Industri	Overordnet teknisk Personale	5 301	4 657	4 161	0,88	295	4 952	0,93
	Underordnet — —	7 932	6 561	6 052	0,83	843	7 404	0,93
Varehandel	Overordnet Kontorpersonale	6 278	4 789	4 450	0,76	316	5 105	0,81
	Underordnet — —	14 346	3 081	2 945	0,21	212	3 293	0,23
Funktio- nærer ved Pengeinstitutter o. l.	Overordnet Kontorpersonale	19 077	12 768	11 933	0,67	697	13 465	0,71
	Underordnet — —	17 658	3 225	3 091	0,18	234	3 459	0,20
— — Butikspersonale.....	37 626	2 682	2 602	0,07	138	2 820	0,07	
— — Restaurationsvirksomhed	11 235	5 368	4 959	0,48	266	5 634	0,50	
— — Kommission o. l.....	505	169	152	0,33	8	177	0,35	
— — Transport.....	1 434	487	453	0,34	44	531	0,37	
— — immateriel Virksomhed.....	29 944	29 855	28 441	1,00	2 626	32 481	1,08	
	36 668	12 849	11 982	0,35	994	13 843	0,38	
3. Arbejdere								
Daglejer, Landarbejder o. l.	33 445	40 531	40 472	1,21	178	40 709	1,22	
Gartnermedhjælper	9 444	3 113	3 043	0,33	215	3 328	0,35	
Skovløber o. l.	2 742	4 278	4 253	1,56	42	4 320	1,58	
Fiskerimedhjælper	3 551	557	552	0,16	31	588	0,17	
Undermejerist.....	6 196	1 941	1 915	0,31	72	2 013	0,32	
Mølleriarbejder.....	2 126	1 267	1 223	0,60	100	1 367	0,64	
Bagersvend o. l.....	8 802	3 165	3 076	0,36	217	3 382	0,38	
Slagtersvend o. l.....	8 567	7 455	7 272	0,87	587	8 042	0,94	
Bryggeriarbejder	4 565	3 900	3 792	0,85	353	4 253	0,93	
Arbejder i Cigar- og Tobaksindustri.....	5 865	2 568	2 445	0,44	383	2 951	0,50	
Arbejder hos Skræder.....	19 691	5 357	5 064	0,27	723	6 080	0,31	
— i Skotøjsindustri.....	5 529	2 385	2 320	0,43	237	2 622	0,47	
Murersvend.....	9 914	7 788	7 526	0,79	701	8 489	0,86	
Murerarbejdsmand.....	6 610	8 737	8 583	1,32	403	9 140	1,38	
Jord- og Betonarbejder	8 243	10 097	9 940	1,22	474	10 571	1,28	
Snedkersvend	13 750	8 918	8 559	0,65	940	9 858	0,72	
Tømrersvend.....	11 208	7 523	7 313	0,67	679	8 202	0,73	
Sadelmagersvend	2 604	1 431	1 376	0,55	152	1 583	0,61	
Malersvend	7 985	4 910	4 767	0,61	466	5 376	0,75	
Guldsmesvend o. l.	3 182	1 445	1 393	0,45	105	1 550	0,49	
Blikkenslagersvend	3 415	1 996	1 941	0,58	210	2 206	0,65	
Smedesvend.....	10 784	6 062	5 886	0,56	557	6 619	0,61	
Smed og Maskinarbejder	16 587	11 052	10 718	0,67	1 045	12 097	0,73	
Mekaniker	11 480	5 724	5 559	0,50	410	6 134	0,53	
Former.....	1 982	1 811	1 743	0,91	216	2 027	1,02	
Skibsværftsarbejder.....	3 729	3 641	3 559	0,98	326	3 967	1,06	
Svend o. l. hos Installatør.....	5 289	2 883	2 801	0,55	162	3 045	0,58	
Bogbindersvend o. l.	2 465	665	648	0,27	75	740	0,30	
Svend o. l. i Bogtrykkeri.....	7 586	3 795	3 601	0,50	390	4 185	0,55	
Kelner, Serveringsdame o. l.....	14 937	3 672	3 521	0,25	331	4 003	0,27	
Kusk, Chauffør hos Vognmand	13 285	9 098	8 903	0,68	475	9 573	0,72	
Vejmand	4 215	5 878	5 744	1,39	270	6 148	1,47	
Kok, Kogerske o. l.....	9 300	4 072	3 908	0,44	642	4 714	0,51	
Barber, Frisørinde.....	4 591	497	485	0,11	29	526	0,11	

Tabel 53. Oversigt over samlet Antal gifte Kvinder i Hovederhvervsgrupperne.

	Landbrug m. m.	Haandværk og Industri	Handel og Pengeomsæt- ning	Kommis- sion og Trans- port	Immateriel Virksomhed	Husger- ning m. v.	Personer ude af Erhverv	Uoplyst Erhverv	I alt
Hovedstaden.....	1 474	70 547	31 672	20 451	16 242	1 814	9 905	3 966	156 071
Hovedstadens Forstæder.....	394	3 441	641	619	353	32	242	57	5 779
Provinsbyerne.....	7 535	73 430	27 406	21 554	11 875	1 429	12 146	3 043	158 418
Provinsbyernes Forstæder.....	2 072	13 555	3 060	2 687	1 282	116	2 214	379	25 365
Bymæssig Bebyggelse.....	11 906	31 886	9 560	9 243	4 416	728	7 345	1 405	76 489
Rent Land.....	187 451	40 773	9 065	9 446	5 834	524	19 403	1 960	274 456
Hele { i alt gifte Kvinder.....	210 832	233 632	81 404	64 000	40 002	4 643	51 255	10 810	696 578
Lan- { gifte Kvinder pr. Forsørger.....	0,42	0,54	0,42	0,70	0,36	0,02	0,21	0,51	0,38
det { g. Kvinder pr. mandlig Forsørger alene	0,48	0,64	0,59	0,76	0,56	0,51	0,49	1,01	0,57

lavt, derpaa tyder en af Københavns statistiske Kontor foretagen Undersøgelse for Aaret 1931, ved hvilken Undersøgelse Skattemyndighedernes Materiale dannede Grundlaget. Der taltes den Gang 35 600 gifte Kvinder med Selverhverv (jfr. Statist. Maanedsskrift 1933, Nr. 5-6).

Da Københavns statistiske Kontor, lige saa lidt som Det statistiske Departement under Folketællingen, har kunnet indbefatte Hustruens Medhjælp i Mandens Detailhandel eller Haandværksudsalg m. v., maa Forskellen mellem de to Opgørelser væsentligst skyldes Manglen i Opgivelsen

Tabel 54. Gifte Kvinder med Selverhverv.

Hustruens Erhverv \ Mandens Erhverv	Land- brug m. m.	Haand- værk og Industri	Handel og Penge- omsæt- ning	Kommis- sion og Trans- port	Imma- terielle Erhverv	Hus- ger- ning m. v.	Personer ude af Erhverv	Uoplyst Erhverv	Til- sam- men
Hovedstaden i alt.....	39	11 556	4 246	851	2 411	4 172	579	10	23 864
Heraf: { Haandværk og Industri.....	23	7120	1769	285	596	2221	114	5	12133
{ Handel og Pengeomsætning.....	1	1 591	1 238	230	427	614	35	"	4 136
{ Kommission og Transport.....	4	1 569	469	170	217	601	31	"	3 061
{ Immaterielle Erhverv.....	2	431	381	118	936	188	36	1	2 093
Provinsbyerne i alt.....	45	4 166	1 742	453	998	952	560	5	8 921
Heraf: { Haandværk og Industri.....	7	2 661	897	151	231	380	87	1	4 405
{ Handel og Pengeomsætning.....	"	504	373	105	156	154	23	1	1 316
{ Kommission og Transport.....	"	434	202	116	90	120	14	"	976
{ Immaterielle Erhverv.....	1	95	74	42	408	51	10	2	683
Forstæderne i alt.....	18	769	218	56	119	126	45	1	1 352
Heraf: Haandværk og Industri.....	3	558	136	25	40	69	14	"	845
Bymæssig Bebyggelse i alt.....	93	897	378	114	393	260	166	2	2 303
Heraf: Haandværk og Industri.....	17	565	184	30	107	94	36	"	1 033
Rent Land i alt.....	1 427	712	174	331	473	323	480	1	3 921
Heraf: { Landbrug.....	1 156	192	34	43	125	106	156	"	1 812
{ Haandværk og Industri.....	91	317	60	56	135	62	68	"	789
Hele Landet i alt.....	1 622	18 100	6 758	1 805	4 394	5 833	1 830	19	40 361
Heraf: { Landbrug.....	1 255	451	139	62	185	209	190	"	2 491
{ Haandværk og Industri.....	141	11 221	3 036	547	1 109	2 826	319	6	19 205
{ Handel og Pengeomsætning.....	17	2 267	1 746	370	688	816	74	1	5 979
{ Kommission og Transport.....	27	2 221	774	540	390	771	59	2	4 784
{ Immaterielle Erhverv.....	4	568	478	173	1 590	267	53	3	3 136

af egentlige selvstændige Erhverv (altsaa almindeligvis uden for Hjemmet eller Husbondens Virksomhed) fra gifte Kvinders Side paa Folketællingslisterne 1930.

Af Tabel 54, der viser det Antal gifte Kvinder, som ved Folketællingen har opgivet at have Selverhverv, efter Hovederhvervsgrupper og Hovedlandsdele, fremgaar, at cirka Halvdelen af disse Selverhverv hører ind under Haandværk og Industri. Dette er et fælles Træk for samtlige »Byer«, medens i de rene Landdistrikter ret naturligt Landbruget har Overvægten. Ligeledes fremgaar det af Tabellen, hvorledes Hustruens Erhverv er kombineret med Ægtefællens Erhverv. Med Undtagelse af Rent Land har ca. Halvdelen af de Mænd, hvis Hustruer har Selverhverv, deres Beskæftigelse ved Haandværk og Industri. Nævnte Kombination er saaledes langt den hyppigste.

Til en Bedømmelse af, hvilken af de tre sociale Grupper den gifte Kvinde med Selverhverv og hendes Ægtefælle tilhører, er der i Tabel 55 for de aktive Erhverv givet en Oversigt for Hovedpersoner, Funktionærer og Arbejdere efter Hovederhvervsgrupper.

Af de 35 300 gifte Kvinder med Selverhverv, som disse aktive Erhverv tæller, tilhører 21 300 for saa vidt Arbejderklassen, som de baade har et Erhverv som Arbejderske af en eller anden Art samtidig med at 21 600 Ægtefæller tilhører Arbejderstanden. Denne Kombination fremkommer dog som Resultat af ret forskellige Fordelinger indenfor Hovederhvervsgrupperne. Saaledes tilhører for Handel og Transport under et op imod fire Gange flere Mænd end Kvinder Arbejderklassen.

For Hovedpersoner og Funktionærer finder man noget ganske tilsvarende, naar samtlige aktive Erhverv tages under eet. Dette Forhold gør sig med Undtagelse af Landbrug og Husgerning m. v. for Hovedpersonernes Vedkommende ogsaa gældende for de enkelte Erhvervsgrupper, medens der for Funktionærernes Vedkommende ved de enkelte Erhvervsgrupper er Tale om ret betydelige Udsving fra Gennemsnittet. Eksempelvis er der indenfor Landbrug m. m. i alt 635 mandlige Funktionærer, der er gift med en Kvinde med Selverhverv; men kun 9 af de gifte Kvinder med Selverhverv var Funktionærer i Landbruget.

Kombinationen mellem den selverhvervende gifte Kvindes og Mandens sociale Stilling belyses yderligere for Hovedlandsdelene i Tabellens nedre Halvdel. Det vil heraf ses, at den ovenfor omtalte Kombination af de sociale Grupper for samtlige aktive Erhverv under et gaar ret ensartet igen i de fem Hovedlandsdele, idet der indenfor hver af de tre sociale Grupper er omtrent lige saa mange selverhvervende kvindelige Hovedpersoner, Funktionærer og Arbejdere som Mænd, der er gifte med selverhvervende Kvinder.

Tabelfdelingens Tabel XIb indeholder en detailleret Oversigt over de Erhverv, der beskæftiger forholdsvis mange af de ved Folketællingen opgivne selverhvervende gifte Kvinder; tillige viser Tabellen Kombinationen med Mandens Erhverv efter Hovederhvervsgrupper og den sociale Stilling indenfor disse.

Eksempelvis findes der 3 900 Syersker, hvoraf Halvdelen er gift med Industriarbejdere o. l. Eller der er godt 1 800 Hovedpersoner i Varehandelen, hvoraf Halvdelen er gift med Mænd, knyttede til Haandværk og Industri, eller 2 800 Funktionærer i Varehandelen, hvis Mænd i de 2 000 Tilfælde er beskæftiget i Haandværk og Industri samt Handel med omtrent lige Andele.

Af de 767 gifte Folkeskolelærere, som har opgivet eget Erhverv ved Folketællingen, havde 417 deres Ægtefælle blandt Hovedpersonerne indenfor de immaterielle Erhverv. De 475 Jordemødre derimod er gift med Mænd, der er forholdsvis langt mere spredt over Erhvervsgrupperne, idet dog 185 (og heraf 112 Hovedpersoner) alene tilhørte Haandværk og Industri.

Af de c. 4 300 Kogersker, Vaske- og Rengøringskoner er Halvdelen gifte med Industriarbejdere o. l. De 926 kvindelige Aldersrentenydere er for to Trediedele Vedkommende gifte med Personer ude af Erhverv.

For en Fuldstændigheds Skyld bemærkes, at der for 1930 i Modsætning til 1921-Tællingen ikke foreligger en Bearbejdelse af de selverhvervende gifte Kvinder efter Alder.

g. Delvis og helt forsørgede.

Efter den mere summariske Redegørelse for Forsørgerforholdet S. 43* skal der i det følgende meddeles en Del supplerende Oplysninger vedrørende de delvis og helt forsørgede Personer.

Som tidligere nævnt, er der i Tabelfdelingens Tabel XIIb for hver af Landets Hoveddele og for begge Køn givet en Oversigt over Kombinationen mellem den delvis forsørgedes eget Erhverv og Forsørgerens Erhverv; af nævnte Tabel skal meddeles nedenstaaende Sammendrag i Tabel 56, der tjener til Belysning af henholdsvis Børns Forbliven ved eller Bortflytning fra deres Fædres Erhverv.

Som Tilfældet var med de gifte Kvinder med Selverhverv, hvis i Industrien beskæftigede Antal var baade særlig stort og ogsaa omtrent lig med det i Haandværk og Industri beskæftigede Antal Ægtemænd, saaledes har ogsaa ca. Halvdelen af de delvis forsørgede deres Beskæftigelse ved Haandværk og Industri (27 000), hvilket Antal paa det nærmeste svarer til det til denne Erhvervsgruppe henregne Antal Forsørgere.

Tabel 55. Gifte Kvinder med

Hustruens Erhverv		Hoved-	Funk-	Arbej-	Hoved-	Funk-	Arbej-	Hoved-	Funk-	Arbej-	Hoved-	Funk-
		personer	tionærer	dere	personer	tionærer	dere	personer	tionærer	dere	personer	tionærer
		Landbrug m. v.			Haandværk og Industri			Handel og Pengeomsætning, Kommission og Transport			Immaterielle	
Mandens Erhverv												
Landbrug m. m.	{ Hovedpersoner..	9	1	46	90	5	84	70	44	15	122	18
	{ Funktionærer ...	1	5	567	6	»	6	1	2	1	1	1
	{ Arbejdere	2	2	622	114	5	141	22	34	12	30	9
Haandværk og Industri	{ Hovedpersoner..	7	»	23	356	65	598	344	237	46	247	89
	{ Funktionærer ...	»	1	»	36	99	383	132	342	22	100	114
	{ Arbejdere	9	»	101	726	326	8 632	725	1 066	669	166	220
Handel og Pengeomsætning, Kommission og Transport	{ Hovedpersoner..	8	»	9	187	61	530	408	460	50	240	146
	{ Funktionærer ...	3	»	2	143	161	904	317	1 040	82	237	250
	{ Arbejdere	2	»	20	185	92	2 225	254	504	315	37	54
Immaterielle Erhverv	{ Hovedpersoner..	3	»	1	46	41	148	116	261	11	1 079	267
	{ Funktionærer ...	»	»	»	26	24	107	65	86	15	63	86
	{ Arbejdere	»	»	»	30	8	132	20	51	15	16	9
Husgerning m. v.	{ Hovedpersoner..	»	»	»	22	6	37	21	34	4	8	3
	{ Funktionærer ...	»	»	»	2	1	25	4	1	1	»	1
	{ Arbejdere	»	»	»	6	3	66	6	23	11	2	4
Tils. aktive Erhverv	{ Hovedpersoner..	27	1	79	701	178	1 397	959	1 036	126	1 696	523
	{ Funktionærer ...	4	6	569	213	285	1 425	519	1 471	121	401	452
	{ Arbejdere	13	2	743	1 061	434	11 196	1 027	1 678	1 022	251	296
De inaktive Erhverv	21	2	155	319	43	848	239	257	108	256	125	
Samtlige Erhverv...		65	11	1 546	2 294	940	14 866	2 744	4 442	1 377	2 604	1 396
Hovedstaden	{ Hovedpersoner..	1	»	3	170	114	865	318	683	70	730	360
	{ Funktionærer ...	»	»	2	120	227	1 098	274	1 162	87	217	325
	{ Arbejdere	2	»	25	377	330	7 614	389	1 136	623	77	192
	{ De inaktive Erhv.	3	»	3	97	26	518	109	184	62	116	69
Provinsbyerne	{ Hovedpersoner..	4	»	»	144	44	356	389	189	35	453	93
	{ Funktionærer ...	»	»	8	46	40	246	162	216	23	101	81
	{ Arbejdere	»	»	27	284	68	2 589	426	277	312	64	66
	{ De inaktive Erhv.	»	»	6	103	12	234	95	37	34	55	30
Forstæderne	{ Hovedpersoner..	»	»	2	18	5	54	29	31	3	33	20
	{ Funktionærer ...	»	»	5	6	7	46	20	33	3	8	15
	{ Arbejdere	»	»	9	49	17	527	45	53	45	11	15
	{ De inaktive Erhv.	»	»	2	13	1	26	7	2	3	7	3
Bymæssig Bebyggelse	{ Hovedpersoner..	6	»	8	160	10	67	142	53	6	192	27
	{ Funktionærer ...	1	2	13	23	11	32	44	37	6	47	24
	{ Arbejdere	1	»	47	152	14	352	84	49	29	38	12
	{ De inaktive Erhv.	5	»	10	34	4	38	19	18	5	37	9
Rent Land	{ Hovedpersoner..	16	1	66	209	5	55	81	80	12	288	23
	{ Funktionærer ...	3	4	541	18	»	3	19	23	2	28	7
	{ Arbejdere	10	2	635	199	5	114	83	163	13	61	11
	{ De inaktive Erhv.	13	2	134	72	»	32	9	16	4	41	14
Hele Landet	{ Hovedpersoner..	27	1	79	701	178	1 397	959	1 036	126	1 696	523
	{ Funktionærer ...	4	6	569	213	285	1 425	519	1 471	121	401	452
	{ Arbejdere	13	2	743	1 061	434	11 196	1 027	1 678	1 022	251	296
	{ De inaktive Erhv.	21	2	155	319	43	848	239	257	108	256	125
Samtlige Erhverv		65	11	1 546	2 294	940	14 866	2 744	4 442	1 377	2 604	1 396

Selverhverv. Sociale Grupper.

Arbejdere	Hovedpersoner	Funktionærer	Arbejdere	Hovedpersoner	Funktionærer	Arbejdere	De inaktive Erhverv	Samtlige Erhverv	Hustruens Erhverv
Erhverv	Husgerning m. v.			Tils. aktive Erhverv					
»	4	»	50	295	68	195	96	654	Hovedpersoner... } Funktionærer } Arbejdere }
»	38	»	6	47	8	580	2	637	
4	13	1	97	181	51	876	92	1 200	
16	84	1	178	1 038	392	861	86	2 377	Hovedpersoner... } Funktionærer } Arbejdere }
8	45	1	78	313	557	491	3	1 364	
149	167	9	2 263	1 793	1 621	11 814	236	15 464	
19	109	1	168	952	668	776	52	2 448	Hovedpersoner... } Funktionærer } Arbejdere }
38	132	3	259	832	1 454	1 285	32	3 603	
57	55	3	857	533	653	3 474	52	4 712	
21	44	»	32	1 288	569	213	40	2 110	Hovedpersoner... } Funktionærer } Arbejdere }
7	29	1	47	183	197	176	5	561	
34	11	1	100	77	69	281	11	438	
2	62	1	42	113	44	85	1	243	Hovedpersoner... } Funktionærer } Arbejdere }
1	2	3	21	8	6	48	4	66	
»	5	»	46	19	30	123	1	173	
58	303	3	470	3 686	1 741	2 130	275	7 832	Hovedpersoner... } Funktionærer } Arbejdere }
54	246	8	411	1 383	2 222	2 580	46	6 231	
244	251	14	3 363	2 603	2 424	16 568	392	21 987	
38	172	3	589	1 007	430	1 738	1 136	4 311	De inaktive Erhverv
394	972	28	4 833	8 679	6 817	23 016	1 849	40 361	Samtlige Erhverv
43	91	2	328	1 310	1 159	1 309	69	3 847	Hovedpersoner... } Funktionærer } Arbejdere }
49	105	8	345	716	1 722	1 581	28	4 047	
202	125	13	2 754	970	1 671	11 218	135	13 994	
31	63	3	335	388	282	949	357	1 976	De inaktive Erhv.
12	132	»	67	1 122	326	470	47	1 965	Hovedpersoner... } Funktionærer } Arbejdere }
5	69	»	42	378	337	324	7	1 046	
31	71	»	391	845	411	3 350	100	4 706	
7	43	»	137	296	79	418	411	1 204	De inaktive Erhv.
2	7	1	14	87	57	75	4	223	Hovedpersoner... } Funktionærer } Arbejdere }
»	10	»	7	44	55	61	»	160	
5	13	»	58	118	85	644	12	859	
»	4	»	12	31	6	43	30	110	De inaktive Erhv.
1	52	»	23	552	90	105	26	773	Hovedpersoner... } Funktionærer } Arbejdere }
»	22	»	6	137	74	57	4	272	
6	27	»	76	302	75	510	31	918	
»	16	»	38	111	31	91	107	340	De inaktive Erhv.
»	21	»	38	615	109	171	129	1 024	Hovedpersoner... } Funktionærer } Arbejdere }
»	40	»	11	108	34	557	7	706	
»	15	1	84	368	182	846	114	1 510	
»	46	»	67	181	32	237	231	681	De inaktive Erhv.
58	303	3	470	3 686	1 741	2 130	275	7 832	Hovedpersoner... } Funktionærer } Arbejdere }
54	246	8	411	1 383	2 222	2 580	46	6 231	
244	251	14	3 363	2 603	2 424	16 568	392	21 987	
38	172	3	589	1 007	430	1 738	1 136	4 311	De inaktive Erhv.
394	972	28	4 833	8 679	6 817	23 016	1 849	40 361	Samtlige Erhverv.

Tabel 56. Delvis forsørgede Mænd og Kvinder.

Eget Erhverv	Mænd					Kvinder					
	Haandværk og Industri	Handel og Omsætning	Kommission og Transport	Iøvrigt	Til sammen	Haandværk og Industri	Handel og Omsætning	Kommission og Transport	Husgerning m. m.	Iøvrigt	Til sammen
Forsørgerens Erhverv											
Haandværk og Industri.....	14 290	3 265	134	1 094	18 783	2 209	2 225	28	2 702	356	7 520
Handel og Omsætning.....	2 044	1 878	34	379	4 335	409	856	19	669	202	2 155
Kommission og Transport.....	2 799	1 031	116	326	4 272	461	628	32	750	113	1 984
Iøvrigt.....	4 120	1 690	74	1 142	7 026	712	939	34	988	391	3 064
Til sammen...	23 253	7 864	358	2 941	34 416	3 791	4 648	113	5 109	1 062	14 723

Tabel 57. Delvis og helt forsørgede. Aldersfordelingen efter Hovederhvervsgrupper.

Hovederhvervsgrupper	Delvis forsørgede				Helt forsørgede						
	Under 15 Aar	15—19 Aar	20 Aar og derover	Til sammen	Under 5 Aar	5—9 Aar	10—14 Aar	15—19 Aar	20 Aar og derover	Til sammen	
Landbrug m. m.	Mænd.....	191	1 256	42	1 489	60 128	61 147	48 894	343	78	170 590
	Kvinder.....	75	372	34	481	58 011	59 369	47 970	537	88	165 975
	Til sammen...	266	1 628	76	1 970	118 139	120 516	96 864	880	166	336 565
Haandværk og Industri	Mænd.....	2 507	15 626	650	18 783	52 284	56 245	47 411	5 126	433	161 499
	Kvinder.....	848	6 148	524	7 520	51 812	55 872	48 747	6 423	388	163 242
	Til sammen...	3 355	21 774	1 174	26 303	104 096	112 117	96 158	11 549	821	324 741
Handel og Omsætning	Mænd.....	447	3 670	2 18	4 335	14 735	16 073	13 973	2 468	253	47 502
	Kvinder.....	200	1 733	222	2 155	14 668	15 797	14 808	2 995	294	48 562
	Til sammen...	647	5 403	440	6 490	29 403	31 870	28 781	5 463	547	96 064
Kommission og Transport	Mænd.....	559	3 525	188	4 272	13 289	15 764	13 556	1 615	167	44 391
	Kvinder.....	218	1 620	146	1 984	13 277	15 312	13 404	1 847	125	43 965
	Til sammen...	777	5 145	334	6 256	26 566	31 076	26 960	3 462	292	88 356
Immateriel Virksomhed	Mænd.....	179	1 477	172	1 828	7 007	8 025	7 182	2 135	435	24 784
	Kvinder.....	58	724	162	944	6 880	7 995	7 257	2 228	297	24 657
	Til sammen...	237	2 201	334	2 772	13 887	16 020	14 439	4 363	732	49 441
Husgerning m. v.	Mænd.....	125	653	20	798	2 402	2 345	2 258	189	9	7 203
	Kvinder.....	56	327	14	397	2 326	2 308	2 348	274	17	7 273
	Til sammen...	181	980	34	1 195	4 728	4 653	4 606	463	26	14 476
Personer ude af Erhverv	Mænd.....	334	1 983	168	2 485	4 168	6 155	6 453	957	325	18 058
	Kvinder.....	149	837	144	1 130	4 026	6 078	6 912	1 127	291	18 434
	Til sammen...	483	2 820	312	3 615	8 194	12 233	13 365	2 084	616	36 492
Andre og uangivne Erhverv	Mænd.....	32	382	12	426	2 492	2 037	1 860	326	18	6 733
	Kvinder.....	9	77	26	112	2 241	1 935	1 724	311	25	6 236
	Til sammen...	41	459	38	538	4 733	3 972	3 584	637	43	12 969
I alt	Mænd.....	4 374	28 572	1 470	34 416	156 505	167 791	141 587	13 159	1 718	480 760
	Kvinder.....	1 613	11 838	1 272	14 723	153 241	164 666	143 170	15 742	1 525	478 344
	Til sammen...	5 987	40 410	2 742	49 139	309 746	332 457	284 757	28 901	3 243	959 104

Hvad Gruppen Handel og Omsætning angaar, fremgaar det af Tabel 56, at der til denne Gruppe er henført 12 500 delvis forsørgede og 6 500 Forsørgere, samt at i alt 2 700 af disse er delvis forsørgede med Forsørger hørende til samme Gruppe. Hovederhvervsgruppen Handel og Omsætning har altsaa fra andre Erhverv modtaget 9 800, men kun afgivet 3 800.

Det er saaledes de øvrige Erhvervsgrupper, der sender flere Børn over i andre Erhverv end der optages hos dem selv. Hertil hører i Særdeleshed Gruppen Kommission og Transport, i hvilken knapt 500 delvis forsørgede fandt Beskæftigelse, medens over 6 000 af denne Gruppes Forsørgere gav en delvis forsørgt Ophold og Underhold.

I Modsætning til 1921-Tællingen er der i 1930 blevet foretaget en Bearbejdelse af de tre Grupper af forsørgede Personer efter Alder. Medens for de gifte Kvinders Vedkommende dette Forhold allerede er omtalt S. 91*, skal vedrørende Aldersfordelingen for de delvis og helt forsørgede bemærkes, at denne i Tabelafdelingens Tabel XIIa er meddelt for de samme Erhverv og Erhvervsgrupper, som Tilfældet er med Forsørgerne i Tabelafdelingens

Tabel IXa, saaledes at man altsaa, som omtalt S. 91*, for hvert Erhverv m. m. kan aflæse, hvor stor den egentlige »Forsørgerbyrde« bliver for dets samlede Antal Forsørgere; thi ogsaa de delvis forsørgede er jo i nævnte Tabel regnet ikke til deres eget, men til Forsørgerens Erhverv. Medens for de delvis forsørgedes Vedkommende Kombinationen efter eget og efter Forsørgerens Erhverv kun foreligger for Erhvervshovedgrupper og ikke efter Aldersgrupper (Tabelafdel. Tabel XIIb), giver altsaa Tabelafdelingens Tabel XIIa en Oversigt baade over de vigtigere enkelte Erhverv og en summarisk Aldersfordeling (det i Departementet beroende Originalmateriale har en mere specificeret Aldersfordeling). En Hovedoversigt over Resultaterne fremgaar af foranstaaende Tabel 57.

Langt den største Del af de delvis forsørgede tilhører Aldersgruppen 15—19 Aar, i hvilken Alder Oplæringen fortrinsvis foregaar. De helt forsørgede derimod er overvejende under 15 Aar; dog er der en Del Personer over denne Aldersgrænse, særlig Børn, hvis Uddannelse helt bestrides af Forældrene.

Færøerne.

Den faktiske (tilstedeværende) Befolkning paa Færøerne udgjorde den 5. November 1930 24 200 Mennesker:

Hjemmehørende Befolkning.....	24 820
÷ midlertidig fraværende	1 375
	23 445
+ midlertidig nærværende.....	755
	24 200

Ved Tællingen den 5. November 1925 udgjorde Færøernes Befolkning 22 835, altsaa en Stigning i Femaaret 1925—30 paa 1365 Personer, svarende til 6 pCt., hvilket er noget mere end i det egentlige Danmark, hvor Stigningsprocenten i samme Femaar var 3,38.

Opløses Befolkningsforøgelsen i dens enkelte Bestanddele, faas følgende Tal:

Færøernes Folketal 5. Nov. 1925.....	22 835
Levende fødte 1925—30.....	2 998
Døde 1925—30.....	1 076
	1 922
Fødselsoverskud	1 922
som lagt til Folketallet giver	24 757
Udvandringen oversteg Indvandringen med	557
	24 200
Færøernes Folketal 5. Nov. 1930.....	24 200

Til Belysning af Befolkningstilvæksten paa Færøerne i sidste Femaar og i tidligere Tid skal anføres følgende Folketal samt den gennemsnitlig aarlige Befolkningstilvækst mellem Tællingerne:

	Folke- mængde	Gnstl. aarl. Tilvækst pCt.
1801.....	5 265	
1840.....	7 314	0,84
1860.....	8 922	0,99
1870.....	9 992	1,14
1880.....	11 220	1,25
1890.....	12 955	1,45
1901.....	15 230	1,48
1906.....	16 348	1,48
1911.....	18 000	1,92
1916.....	19 656	1,74
1921.....	21 352	1,71
1925.....	22 835	1,42
1930.....	24 200	1,17

Det ses af Tallene, at Færøernes Befolkningstilvækst altid har været ret stærk, fra 1860 omkring 1 pCt. aarlig stigende til næsten 2 pCt. aarlig i Tiden 1906—11. I de sidste 20 Aar er Tilvæksten aftaget noget, men den er dog endnu henimod $1\frac{1}{5}$ pCt. aarlig. I det øvrige Danmark var den gennemsnitlig aarlige Tilvækst i Tiden 1921—25: 1,05 pCt. og i 1925—30: 0,67 pCt.

Færøerne har kun een større By, Købstaden Thorshavn. Dennes Folketal var i 1930 3 200 mod 2 896 i 1925, den er saaledes vokset med 304 Indbyggere eller 10,5 pCt. I forrige Tællingsperiode, 1921—25, voksede Byen med 400 Indb. eller 16 pCt.; i Perioderne 1911—16 og 1916—21 var Tilvæksten henholdsvis 9,8 og 8,4 pCt.

Landdistrikternes Folketal forøgedes i Femaaret 1925—30 med 1 061 Personer eller 5,3 pCt., hvilket er lidt mindre end Stigningen i Perioden 1921—25, da den var 5,8 pCt. og betydelig mindre end 1916—21 (8,7 pCt.).

Færøernes Areal er 1 398,9 km²; den gennemsnitlige Befolkningstæthed i 1930 bliver herefter 1 730 Indbyggere pr. 100 km² (i 1925 1 632 Indbyggere pr. 100 km²).

I Sammenligning med det øvrige Danmark, hvor Befolkningstætheden i Gennemsnit var 8 271 Indb. pr. 100 km², er Færøerne saaledes meget tyndt befolkede.

Af Færøernes Befolkning var 12 142 Mænd og 12 058 Kvinder, altsaa praktisk talt lige mange Mænd og Kvinder, i Modsætning til det øvrige Danmark, hvor Mændene er i Mindretal (af 1 000 Personer er 489 Mænd). Denne Balance i Talforholdet mellem de to Køn er vundet gennem en jævn Stigning i Antallet af Mænd. I 1901 var af 1 000 Personer 484 Mænd, i 1906: 491, i 1911: 498, i 1916: 499, i 1921: 500, i 1925: 500 og nu i 1930: 502. I Thorshavn By er dog — lige som det er Tilfældet i andre danske Byer — Kvinderne i Flertal, idet der her for hver 100 Mænd findes 113 Kvinder; omvendt i Landdistrikterne, hvor Forholdet er: for hver 100 Mænd 97 Kvinder.

Befolkningens *Aldersfordeling* i større Aldersklasser fremgaar af efterfølgende Oversigt.

Aldersklassen »Under 20 Aar« er paa Færøerne langt stærkere repræsenteret end i det øvrige Danmark, saavel for Mændenes (46,9 mod 37,9 pCt.) som for Kvindernes Vedkommende (46,8 mod 35,8 pCt.). De fuldt produktive Aldre (20—60 Aar) tæller paa Færøerne kun 43,9 pCt. af

	Mænd		Kvinder	
Under 20 Aar	5 693	46,9	5 641	46,8
20—40 Aar	3 328	27,4	3 091	25,6
40—60 -	2 005	16,5	2 024	16,8
60 Aar og derover . .	1 059	8,7	1 284	10,6
Uangivet Alder	57	0,5	18	0,2
Tilsammen	12 142	100,0	12 058	100,0

Mændene (i Danmark 51,9 pCt.) og af Kvinderne kun 42,4 pCt. mod 53,1 pCt. i det øvrige Danmark.

Efter *ægteskabelig Stilling* fordeler Befolkningen paa Færøerne sig saaledes:

	Mænd		Kvinder	
Ugifte	8 060	66,4	7 591	62,9
Giftede	3 616	29,8	3 651	30,3
Enkemænd og Enker	451	3,7	801	6,6
Separerede	10	0,1	8	0,1
Fraskilte	5	—	7	0,1
	12 142	100,0	12 058	100,0

Det relative Antal af ugifte Personer er — naturligvis i væsentlig Grad som Følge af Aldersfordelingen — langt større paa Færøerne end i det øvrige Danmark. Af Mændene var saaledes 66,4 pCt. ugifte (i Danmark 55,4 pCt.) og af Kvinderne 62,9 pCt. (i Danmark 53,0 pCt.). Derfor bliver der relativt færre Personer, der paa Færøerne lever i Ægteskab, nemlig af Mændene 29,8 pCt. (i det egentlige Danmark 40,0 pCt.) og af Kvinderne 30,3 pCt. (i Danmark 38,4 pCt.). Ogsaa naar bortses fra Befolkningen under 20 Aar, finder man, at der i Ægteskab lever forholdsvis færre Personer paa Færøerne end i det egentlige Danmark. Den for denne Del af Befolkningen paa Færøerne beregnede Procent er for Mænd 56,1 pCt., for Kvinder 56,9 pCt. mod i det øvrige Danmark 64,3 og 59,8 pCt. Det procentvise Antal Enkemænd og Enker var omtrent som i det øvrige Danmark, nemlig 3,7 pCt. for Mænd og 6,6 pCt. for Kvinder, Tallene for det øvrige Danmark er 3,5 og 7,0 pCt.

I Tabelafdelings Tabel IV er der givet en Oversigt over Befolkningens Fordeling efter *Fødested*. Af Tabellen fremgaar, at 23 725 eller 98,0 pCt. af Befolkningen er født paa Færøerne. Udenfor disse Øer er kun 475 af Befolkningen født, og heraf er største Delen født i Monarkiet, nemlig 299, hvoraf 297 i det egentlige Danmark og 2 paa Grønland. Island er af 60 Personer opgivet som Fødested, Norge af 58 og England af 30; 28 var født i andre Lande. Medens der paa Færøerne kun lever 297 Personer, fødte i det egentlige Danmark, findes der i Danmark i alt 1 344 Personer, der er født paa Færøerne, nemlig 472 Mænd og 872 Kvinder.

Af Færøernes 24 200 Indbyggere var 79 *fremmede Statsborgere*, 66 Mænd og 13 Kvinder. Af disse 79 Personer har

den overvejende Del norsk Indfødsret, nemlig 43 Personer; af svenske Statsborgere var der 10, hollandske 8, og 13 Personer har opført sig med Statsborgerforhold: Storbritannien.

Nedenstaaende Tabel viser, at der den 5 Nov. 1930 paa Færøerne fandtes i alt 4 550 *Husstande* med et samlet Antal Personer paa 23 813; desuden var der 17 Fælleshusholdninger med i alt 387 Personer.

	Thors- havn Købstad	Land- distrik- terne	Ialt Færøerne
Husstande med			
1 Person	36	175	211
2 Personer	63	409	472
3 —	83	522	605
4 —	83	597	680
5 —	81	587	668
6 —	79	483	562
7 —	56	412	468
8 —	42	318	360
9 —	22	215	237
10 — og derover	40	247	287
i alt Husstande	585	3 965	4 550
i alt Personer	2 990	20 823	23 813
Fælleshusholdninger	10	7	17
Antal Personer i disse	210	177	387
Tilsammen Personer	3 200	21 000	24 200

Foruden at give en Oversigt over Husstandenes Fordeling efter Størrelse, viser Tabellen, at Thorshavn havde 585 Husstande med i alt 2 990 Personer, hvilket giver en gennemsnitlig Størrelse af 5,11 Personer pr. Husstand; dette Gennemsnit er betydelig større end det tilsvarende Tal for Provinsbyerne i det egentlige Danmark, hvor Gennemsnittet er 3,43 Personer pr. Husstand; samme Forhold gør sig gældende for Landdistrikterne; de færøiske Landdistrikter havde 3 965 Husstande med i alt 20 823 Personer, altsaa 5,25 Personer pr. Husstand; Husstandenes Størrelse i Landdistrikterne i det øvrige Danmark er kun 4,03 Personer pr. Husstand. Af de 4 550 Husstande havde hver ottende kvindeligt Overhoved (i Thorshavn og Landdistrikterne henholdsvis 17,5 og 11,4 pCt.). Færøerne har forholdsvis set kun halvt saa mange Husstande paa een Person som det egentlige Danmark, og kun omtrent Halvdelen af disse Husstande har kvindeligt Overhoved mod næsten to Trediedele for Danmark; ligesom her, aftager ogsaa paa Færøerne det forholdsvis Antal kvindelige Overhoveder stærkt med voksende Husstandsstørrelse.

Af de 10 Fælleshusholdninger i Thorshavn var de 7 Pensionater med i alt 74 Personer, 2 Skoler med 19 Personer og et Hospital med 117 Personer.

De 7 Fælleshusholdninger i Landdistrikterne fordeler sig saaledes: 2 Hoteller med i alt 25 Personer, 2 Hospitaler med 90 Personer og 3 Arbejdsboliger med i alt 62 Personer.

Af den færøiske Befolkning var, som det ses af nedenstaaende Oversigt, 11 715 *Forsørgere*, nemlig 7 747 Mænd og 3 968 Kvinder; de *forsørgedes* Antal udgjorde i alt 12 485 Personer, heraf var 3 651 gifte Kvinder, 167 delvis forsørgede og 8 667 Personer var helt forsørgede.

	Mænd	Kvinder	Tilsammen
Forsørgere.....	7 747	3 968	11 715
Gifte Kvinder.....	—	3 651	3 651
Delvis forsørgede.....	75	92	167
Helt forsørgede.....	4 320	4 347	8 667
I alt...	12 142	12 058	24 200

Antallet af forsørgede pr. Forsørger bliver herefter 1,07 (for det øvrige Danmark er det tilsvarende Tal kun 0,92); endnu kraftigere træder denne Forskel, der ligeledes skyldes Færøernes særprægede Aldersfordeling, frem, hvis man som forsørgede kun betragter de helt forsørgede, hvor Aldersfordelingens Virkninger betyder mest; man faar da for Færøerne 0,74 og for det øvrige Danmark 0,52 forsørgede pr. Forsørger.

Om Befolkningens *Erhvervsfordeling* er der givet Oplysning i Tabelafdelingens Tabel VI. Af denne Tabel er nedenstaaende Oversigt et Uddrag:

	Tællingen 1930				Tæll. 1921	
	Mænd	Kvin-der	Til-sammen	pCt.	Til-sammen	pCt.
Landbrug og Fiskeri ..	7550	5219	12769	52,7	13005	60,9
Haandværk og Industri	1702	1412	3114	12,9	2352	11,0
Handel og Omsætning .	818	757	1575	6,5	1490	7,0
Kommission og Transp.	1119	959	2078	8,6	1174	5,6
Immateriel Virksomh..	331	365	696	2,9	477	2,2
Husgerning m. v.	47	2158	2205	9,1	1000	4,7
Personer ude af Erhverv	440	912	1352	5,6	1419	6,6
Uangiven Virksomhed .	135	276	411	1,7	435	2,0
Tilsammen...	12142	12058	24200	100,0	21352	100,0

Færøernes Hovederhverv er Landbrug og Fiskeri, navnlig det sidste, der rimeligvis tæller mange Udøvere ogsaa blandt dem, der paa Tællingskemaerne kun har anført Landbrug som Erhverv. Til disse Erhverv var ved nærværende Tælling henført 12 769 Personer eller 53 pCt. af hele Befolkningen, i 1921 ca. 13 000 eller 61 pCt.; Antallet er altsaa faldet baade absolut og relativt. Til Haandværk, Handel og Transport henførtes ved Tællingen i 1930 i alt 6 767 Personer eller 28,0 pCt. af Befolkningen. Antallet af de til disse Erhverv knyttede Personer er baade absolut og

relativt set steget en Del i det sidste Tiaar, idet der i 1921 kun taltes ca. 5 000 Personer eller 23,6 pCt. af Befolkningen. Til Immateriel Virksomhed er regnet 2,9 pCt. af Befolkningen, i alt 696 Personer, lidt mere end ved Tællingen 1921. Under Husgerning m. v. opførtes i 1930 2 205 Personer mod 1 000 i 1921. Medens der altsaa her er Tale om en betydelig Fremgang, viser Gruppen »Personer ude af Erhverv« Nedgang, nemlig fra 1 419 Personer til 1 352 eller fra 6,6 pCt. til 5,6.

Det bærende Erhverv er, som ovenfor nævnt, Fiskeriet, til dels i Forbindelse med Landbrug. Antallet af Forsørgere ved disse Erhverv var i 1930 følgende:

Selvstændige Udøvere ved:	Mænd	Kvinder	Tils.
Landbrug.....	533	51	584
Fiskeri.....	2 264	13	2 277
Landbrug og Fiskeri.....	112	—	112
Haandværk og Fiskeri.....	46	—	46
Gartneri og Skovbrug.....	5	—	5
Tilsammen selvstændige...	2 960	64	3 024
Hjemmeværende Børn o. 14 Aar	155	246	401
Medhjælpere i Landbrug og Fiskeri	1 935	344	2 279
I alt Landbrug m. v....	5 050	654	5 704

2 435 Personer er opført som Forsørgere ved Fiskeri, for 112 Personers Vedkommende i Forbindelse med Landbrug, for 46 i Forbindelse med Haandværk. Ved Tællingen 1911 var 634 Personer opført som Landbrugere og 602 som baade Landbrugere og Fiskere; i alt 1 236 opgav saaledes Landbrug som Erhverv. I 1921 var de tilsvarende Tal 574 og 338, i alt 912 og i 1930: 584 og 112, i alt 696. Disse Tal synes at tyde paa, at den Bevægelse henimod Fiskeri som Hovederhverv og Landbrug som Bierhverv, som konstateredes ved tidligere Tællinger, har fortsat sig ogsaa i det sidste Tiaar.

Haandværk og Industri beskæftiger som Forsørgere 1 270 Personer, der efter den sociale Stilling fordelte sig saaledes:

	Mænd	Kvinder	Tils.
Hovedpersoner.....	325	80	405
Funktionærer.....	32	11	43
Arbejdere.....	665	157	822
Tilsammen...	1 022	248	1 270

De vigtigste Enkelterhverv indenfor Industrien var for Mændenes Vedkommende Tømrere og Baadebyggere (104 Hovedpersoner og 112 Arbejdere) og for Kvindernes Vedkommende Syersker (59 Hovedpersoner og 20 Arbejdersker).

Ved Handel o. l. er 665 Personer aktivt beskæftigede, nemlig 516 Mænd og 149 Kvinder. Som Hovedpersoner er

angivet 256 Personer, som Funktionærer 299 og som Arbejdere 110.

Kommission og Transport tæller i alt 634 Forsørgere, 595 Mænd og 39 Kvinder. De enkelte Erhverv, henført til denne Gruppe, er anført nedenfor:

Landtransport.....	36	Personer
Post-, Telegraf- og Telefonvæsen.....	87	—
Vejmænd.....	11	—
Redere, Skippere.....	165	—
Kaptajner paa Skib.....	36	—
Skibsmandskab.....	273	—
Havne-, Lods og Fyrvæsen.....	26	—
Tilsammen...	634	Personer

Under immateriel Virksomhed findes i alt 315 Forsørgere, 201 Mænd og 114 Kvinder. For Mændenes Vedkommende er ca. $\frac{2}{5}$ beskæftiget ved Undervisning, Resten fordeler sig jævnt over de øvrige immaterielle Erhverv.

Af de 114 Kvinder er praktisk talt den ene Halvdel beskæftiget ved Undervisning, den anden ved Sygepleje.

Gruppen »Husgerning« omfatter i alt 2.119 Forsørgere, i dette Tal er det kvindelige Hustyende under Landbruget; 113 Personer, indbefattet i Lighed med Fremgangsmaaden ved Tekstafdelingen for det egentlige Danmark (jfr. S. 43*).

Antallet af Personer, der er ude af Erhverv, er i alt 983, der fordeler sig saaledes:

Kapitalister.....	592	Personer
Pensionister.....	27	—
Aftægtsfolk.....	70	—
Aldersrentenydere.....	131	—
Privat understøttede.....	144	—
Under offentlig Forsorg.....	19	—
Tilsammen...	983	Personer

For 138 Forsørgere har der ikke kunnet oplyses noget Erhverv.

TABELLER

TABLEAUX

Tabel I. Folkemængden i Byer, Forstæder, bymæssige
Tableau I. Population dans les villes, les faubourgs, les agglomérations

	Mænd hommes	Kvinder femmes	Til- sam men total		Mænd hommes	Kvinder femmes	Til- sam men total
København	283 933	333 136	617 069	Præstø Amt.			
Frederiksberg	44 588	61 663	106 251	Byerne	11 148	12 193	23 341
Gentofte	20 185	27 663	47 848	Byernes Forstæder	2 756	2 939	5 695
Ialt Hovedstaden <i>la capitale</i>	348 706	422 462	771 168	Bymæssige Bebyggelser	4 799	5 069	9 868
Hovedstadens Forstæder <i>faubourgs</i>	12 748	12 535	25 283	Landdistrikterne	41 068	38 400	79 468
Tilsammen total	361 454	434 997	796 451	Tils. Præstø Amt...	59 771	58 601	118 372
Københavns Amtsraads-kreds iøvrigt <i>reste du dép. de Copenhague</i> .				Bornholms Amt.			
Bymæssige Bebyggelser <i>agglomérations urb.</i>	27 767	29 081	56 848	Byerne	9 106	10 573	19 679
Landdistrikterne <i>districts ruraux</i>	6 900	6 084	12 984	Byernes Forstæder	101	124	225
Tilsammen total	34 667	35 165	69 832	Bymæssige Bebyggelser	1 496	1 477	2 973
Roskilde Amtsraads-kreds.				Landdistrikterne	11 685	11 122	22 807
Byerne <i>villes de province</i>	9 355	10 891	20 246	Tils. Bornholms Amt...	22 388	23 296	45 684
Byernes Forstæder <i>faubourgs</i>	3 170	3 828	6 998	Maribo Amt			
Bymæssige Bebyggelser <i>agglomérations urb.</i>	2 219	2 294	4 513	Byerne	20 329	22 007	42 336
Landdistrikterne <i>districts ruraux</i>	16 605	14 882	31 487	Byernes Forstæder	1 422	1 512	2 934
Tils. Roskilde Amtsraads-kreds total	31 349	31 895	63 244	Bymæssige Bebyggelser	4 217	4 336	8 553
Frederiksborg Amt.				Landdistrikterne	42 002	38 713	80 715
Byerne	13 258	14 652	27 910	Tils. Maribo Amt...	67 970	66 568	134 538
Byernes Forstæder	3 415	3 754	7 169	Svendborg Amt.			
Bymæssige Bebyggelser	15 047	15 935	30 982	Byerne	17 047	19 195	36 242
Landdistrikterne	25 380	23 275	48 655	Byernes Forstæder	2 376	2 930	5 306
Tils. Frederiksborg Amt...	57 100	57 616	114 716	Bymæssige Bebyggelser	7 608	8 372	15 980
Holbæk Amt.				Landdistrikterne	44 582	41 675	86 257
Byerne	11 239	12 218	23 457	Tils. Svendborg Amt...	71 613	72 172	143 785
Byernes Forstæder	399	397	796	Odense Amtsraads-kreds.			
Bymæssige Bebyggelser	8 507	9 639	18 146	Byerne	29 097	33 383	62 480
Landdistrikterne	41 462	38 582	80 044	Byernes Forstæder	9 594	9 708	19 302
Tils. Holbæk Amt...	61 607	60 836	122 443	Bymæssige Bebyggelser	4 005	3 777	7 782
Sorø Amt.				Landdistrikterne	31 049	27 913	58 962
Byerne	16 992	19 029	36 021	Tils. Odense Amtsraads-kreds...	73 745	74 781	148 526
Byernes Forstæder	3 320	3 405	6 725	Assens Amtsraads-kreds.			
Bymæssige Bebyggelser	4 466	4 147	8 613	Byerne	5 776	6 546	12 322
Landdistrikterne	33 020	29 952	62 972	Byernes Forstæder	102	93	195
Tils. Sorø Amt...	57 798	56 533	114 331	Bymæssige Bebyggelser	4 617	4 933	9 550
				Landdistrikterne	17 226	16 079	33 305
				Tils. Assens Amtsraads-kreds...	27 721	27 651	55 372
				Vejle Amt.			
				Byerne	29 805	34 637	64 442
				Byernes Forstæder	2 398	2 423	4 821
				Bymæssige Bebyggelser	9 568	9 811	19 379
				Landdistrikterne	41 611	38 644	80 255
				Tils. Vejle Amt...	83 382	85 515	168 897

Bebyggelser og Landdistrikter. Amtsraadskredse.

urbaines et les districts ruraux proprement dits. Départements.

	Mænd <i>hommes</i>	Kvinder <i>femmes</i>	Til- sam men <i>total</i>		Mænd <i>hommes</i>	Kvinder <i>femmes</i>	Til- sam men <i>total</i>
Skanderborg Amtsraadskreds.				Ringkøbing Amt.			
Byerne	20 743	23 783	44 526	Byerne	16 329	18 584	34 913
Byernes Forstæder	332	382	714	Byernes Forstæder	219	272	491
Bymæssige Bebyggelser	6 211	6 796	13 007	Bymæssige Bebyggelser	8 901	9 967	18 868
Landdistrikterne	28 164	25 884	54 048	Landdistrikterne	53 003	48 570	101 573
Tils. Skanderborg Amtsraadskreds...	55 450	56 845	112 295	Tils. Ringkøbing Amt...	78 452	77 393	155 845
Aarhus Amtsraadskreds.				Ribe Amt.			
Byerne	37 652	43 627	81 279	Byerne	19 231	20 583	39 814
Byernes Forstæder	8 456	9 001	17 457	Byernes Forstæder	2 570	2 633	5 203
Bymæssige Bebyggelser	6 212	6 514	12 726	Bymæssige Bebyggelser	12 510	14 058	26 568
Landdistrikterne	19 041	17 666	36 707	Landdistrikterne	37 324	34 106	71 430
Tils. Aarhus Amtsraadskreds...	71 361	76 808	148 169	Tils. Ribe Amt...	71 635	71 380	143 015
Randers Amt.				Haderslev Amt.			
Byerne	19 842	21 987	41 829	Byerne	6 999	8 178	15 177
Byernes Forstæder	4 109	4 201	8 310	Byernes Forstæder	»	»	»
Bymæssige Bebyggelser	7 780	7 861	15 641	Bymæssige Bebyggelser	4 310	4 258	8 568
Landdistrikterne	44 105	40 604	84 709	Landdistrikterne	18 908	17 488	36 396
Tils. Randers Amt...	75 836	74 653	150 489	Tils. Haderslev Amt...	30 217	29 924	60 141
Aalborg Amt.				Aabenraa Amtsraadskreds.			
Byerne	26 087	29 914	56 001	Byerne	4 101	4 716	8 817
Byernes Forstæder	9 516	9 909	19 425	Byernes Forstæder	»	»	»
Bymæssige Bebyggelser	11 955	12 316	24 271	Bymæssige Bebyggelser	4 549	4 736	9 285
Landdistrikterne	45 716	41 867	87 583	Landdistrikterne	11 025	10 378	21 403
Tils. Aalborg Amt...	93 274	94 006	187 280	Tils. Aabenraa Amtsraadskreds...	19 675	19 830	39 505
Hjørring Amt.				§ Sønderborg Amtsraadskreds.			
Byerne	15 686	17 583	33 269	Byerne	6 051	6 752	12 803
Byernes Forstæder	1 805	1 904	3 709	Byernes Forstæder	353	359	712
Bymæssige Bebyggelser	10 847	11 514	22 361	Bymæssige Bebyggelser	2 844	2 958	5 802
Landdistrikterne	47 058	43 601	90 659	Landdistrikterne	10 157	10 108	20 265
Tils. Hjørring Amt...	75 396	74 602	149 998	Tils. Sønderborg Amtsraadskreds...	19 405	20 177	39 582
Thisted Amt.				Tønder Amt.			
Byerne	7 512	8 516	16 028	Byerne	4 100	4 431	8 531
Byernes Forstæder	182	181	363	Byernes Forstæder	77	90	167
Bymæssige Bebyggelser	5 574	5 928	11 502	Bymæssige Bebyggelser	2 979	3 131	6 110
Landdistrikterne	28 630	27 193	55 823	Landdistrikterne	12 090	11 565	23 655
Tils. Thisted Amt...	41 898	41 818	83 716	Tils. Tønder Amt...	19 246	19 217	38 463
Viborg Amt.				Hele Landet <i>le Danemark.</i>			
Byerne	12 171	14 108	26 279	Hovedstaden	348 706	422 462	771 168
Byernes Forstæder	2 115	2 268	4 383	Hovedstadens Forstæder	12 748	12 535	25 283
Bymæssige Bebyggelser	9 527	10 094	19 621	Provinsbyerne	369 656	418 086	787 742
Landdistrikterne	50 083	45 601	95 684	Provinsbyernes Forstæder	58 787	62 313	121 100
Tils. Viborg Amt...	73 896	72 071	145 967	Bymæssige Bebyggelser	188 515	199 002	387 517
				Landdistrikterne	757 894	699 952	1 457 846
				I alt Hele Landet <i>le Danemark</i> ...	1 736 306	1 814 350	3 550 656

Hovedstadens Forstæder.

Faubourgs de la capitale.

Table II a (fortsat). Befolkningens Fordeling efter Alder.

Tableau 2

Alder	Mænd							Kvinder							Mænd og Kvinder I alt
	Ugifte	Giftte	Enkemænd	Separerede	Fra-skilte	Uan-givet	Til-sam-men	Ugifte	Giftte	Enker	Sepa-erede	Fra-skilte	Uan-givet	Til-sam-men	
Under 1 Aar.....	266	»	»	»	»	»	266	243	»	»	»	»	»	243	509
1 Aar.....	199	»	»	»	»	»	199	229	»	»	»	»	»	229	428
2 —.....	232	»	»	»	»	»	232	255	»	»	»	»	»	255	487
3 —.....	236	»	»	»	»	»	236	237	»	»	»	»	»	237	473
4 —.....	278	»	»	»	»	»	278	261	»	»	»	»	»	261	539
I alt under 5 Aar...	1 211	»	»	»	»	»	1 211	1 225	»	»	»	»	»	1 225	2 436
5 Aar.....	254	»	»	»	»	»	254	272	»	»	»	»	»	272	526
6 —.....	283	»	»	»	»	»	283	256	»	»	»	»	»	256	539
7 —.....	305	»	»	»	»	»	305	268	»	»	»	»	»	268	573
8 —.....	268	»	»	»	»	»	268	270	»	»	»	»	»	270	538
9 —.....	278	»	»	»	»	»	278	279	»	»	»	»	»	279	557
I alt 5—9 Aar...	1 388	»	»	»	»	»	1 388	1 345	»	»	»	»	»	1 345	2 733
10 Aar.....	313	»	»	»	»	»	313	303	»	»	»	»	»	303	616
11 —.....	246	»	»	»	»	»	246	190	»	»	»	»	»	190	436
12 —.....	233	»	»	»	»	»	233	246	»	»	»	»	»	246	479
13 —.....	220	»	»	»	»	»	220	218	»	»	»	»	»	218	438
14 —.....	234	»	»	»	»	»	234	212	»	»	»	»	»	212	446
I alt 10—14 Aar...	1 246	»	»	»	»	»	1 246	1 169	»	»	»	»	»	1 169	2 415
15 Aar.....	220	»	»	»	»	»	220	212	»	»	»	»	»	212	432
16 —.....	225	»	»	»	»	»	225	215	3	»	»	»	»	218	443
17 —.....	217	»	»	»	»	»	217	210	3	»	»	»	»	213	430
18 —.....	202	»	»	»	»	»	202	222	8	»	»	»	»	230	432
19 —.....	215	»	»	»	»	»	215	182	25	»	»	»	»	207	422
I alt 15—19 Aar...	1 079	»	»	»	»	»	1 079	1 041	39	»	»	»	»	1 080	2 159
20 Aar.....	190	7	»	»	»	»	197	158	56	»	1	1	»	216	413
21 —.....	193	25	»	»	»	1	219	134	76	»	2	»	1	213	432
22 —.....	176	30	»	1	»	»	207	131	107	3	2	2	»	245	452
23 —.....	161	50	»	»	»	»	211	99	107	»	3	3	»	212	423
24 —.....	122	92	1	2	»	»	217	53	131	1	1	1	1	188	405
I alt 20—24 Aar...	842	204	1	3	»	1	1 051	575	477	4	9	7	2	1 074	2 125
25 Aar.....	102	95	»	1	1	1	200	68	144	1	1	2	1	217	417
26 —.....	87	112	1	4	»	»	204	54	169	2	3	1	2	231	435
27 —.....	70	135	»	4	1	»	210	46	166	1	4	3	»	220	430
28 —.....	56	153	1	»	2	»	212	36	158	1	1	2	»	198	410
29 —.....	38	160	1	2	1	3	205	38	187	3	2	9	1	240	445
I alt 25—29 Aar...	353	655	3	11	5	4	1 031	242	824	8	11	17	4	1 106	2 137
30 Aar.....	40	177	»	4	1	1	223	26	208	1	2	3	»	240	463
31 —.....	26	187	1	6	3	»	223	17	191	2	3	3	»	216	439
32 —.....	21	186	1	4	2	»	214	15	201	5	1	6	2	230	444
33 —.....	21	194	»	2	4	»	221	17	208	1	5	1	1	233	454
34 —.....	9	202	2	2	»	»	215	18	205	3	1	4	»	231	446
I alt 30—34 Aar...	117	946	4	18	10	1	1 096	93	1 013	12	12	17	3	1 150	2 246
35 Aar.....	20	188	3	1	4	»	216	19	216	4	2	4	»	245	461
36 —.....	18	189	3	4	1	»	215	13	168	4	4	1	»	190	405
37 —.....	18	199	4	5	»	1	227	8	183	7	1	»	2	201	428
38 —.....	17	213	»	4	2	1	237	9	158	9	1	3	1	181	418
39 —.....	10	186	5	1	»	1	203	10	181	6	1	6	1	205	408
I alt 35—39 Aar...	83	975	15	15	7	3	1 098	59	906	30	9	14	4	1 022	2 120
40 Aar.....	16	176	2	1	3	»	198	15	153	3	3	5	»	179	377
41 —.....	14	183	6	3	2	1	209	9	151	4	2	2	1	169	378
42 —.....	6	161	5	1	2	»	175	8	125	7	4	2	»	146	321
43 —.....	11	151	5	4	4	1	176	10	148	12	1	4	2	177	353
44 —.....	9	132	8	4	1	1	155	6	142	8	4	2	»	162	317
I alt 40—44 Aar...	56	803	26	13	12	3	913	48	719	34	14	15	3	833	1 746
45 Aar.....	11	154	7	3	3	2	180	17	117	4	»	4	1	143	323
46 —.....	8	131	3	1	2	1	146	15	138	4	»	2	»	159	305
47 —.....	9	118	8	2	»	2	139	3	116	12	»	1	»	132	271
48 —.....	8	115	6	2	1	»	132	12	109	6	1	3	1	132	264
49 —.....	5	123	5	1	1	»	135	9	113	7	»	1	1	131	266
I alt 45—49 Aar...	41	641	29	9	7	5	732	56	593	33	1	11	3	697	1 429

Køn og ægteskabelig Stilling i Landets Hoveddele.

Hovedstadens Forstæder.

(suite).

Faubourgs de la capitale.

Alder	Mænd							Kvinder							Mænd og Kvinder I alt
	Ugifte	Gifte	Enkemand	Separerede	Fra-skilte	Uangivet	Til-sam-men	Ugifte	Gifte	Enker	Sepa- reerede	Fra- skilte	Uangivet	Til- sam- men	
50 Aar	7	134	4	»	3	»	148	5	100	6	2	2	»	115	263
51 —	7	120	4	1	»	2	134	7	91	14	2	4	»	118	252
52 —	6	97	4	1	»	2	110	8	82	11	»	1	»	102	212
53 —	6	114	5	2	2	1	130	7	97	15	»	4	1	124	254
54 —	8	102	3	1	3	»	117	11	106	7	2	2	»	128	245
I alt 50—54 Aar...	34	567	20	5	8	5	639	38	476	53	6	13	1	587	1 226
55 Aar	5	97	3	»	1	»	106	6	79	9	»	1	»	95	201
56 —	2	80	5	2	2	1	92	8	63	16	1	»	»	88	180
57 —	4	74	7	3	1	»	89	8	64	8	1	»	1	82	171
58 —	4	72	3	2	1	»	82	4	53	15	1	2	»	75	157
59 —	1	71	8	2	1	1	84	8	47	15	»	2	1	73	157
I alt 55—59 Aar...	16	394	26	9	6	2	453	34	306	63	3	5	2	413	866
60 Aar	4	53	8	»	»	1	66	12	52	17	1	1	2	85	151
61 —	4	62	12	»	»	»	78	5	46	18	»	2	2	73	151
62 —	1	43	6	»	1	»	51	5	40	14	1	1	1	62	118
63 —	2	48	8	1	1	1	61	2	31	13	»	1	»	47	108
64 —	1	48	6	»	»	»	55	3	34	12	»	2	»	51	106
I alt 60—64 Aar...	12	254	40	1	2	2	311	27	203	74	2	7	5	318	629
65 Aar	6	26	9	»	1	»	42	6	26	16	»	»	»	48	90
66 —	1	30	5	»	»	»	36	5	24	15	»	»	2	46	82
67 —	2	33	7	1	1	»	44	1	19	18	2	1	»	41	85
68 —	»	34	10	2	1	»	47	1	23	11	1	»	»	36	83
69 —	5	15	4	1	»	»	25	2	14	14	»	»	»	30	55
I alt 65—69 Aar...	14	138	35	4	3	»	194	15	106	74	3	1	2	201	395
70 Aar	1	19	6	»	»	»	26	2	22	15	»	»	»	39	65
71 —	2	22	5	»	1	2	32	»	10	11	»	1	»	22	54
72 —	1	22	12	»	»	»	35	2	11	17	»	»	»	30	65
73 —	1	8	3	»	»	1	13	5	9	15	»	»	»	29	42
74 —	»	8	10	»	2	»	20	1	14	6	»	1	1	23	43
I alt 70—74 Aar...	5	79	36	»	3	3	126	10	66	64	»	2	1	143	269
75 Aar	»	12	7	»	»	»	19	2	6	9	»	»	1	18	37
76 —	»	14	5	1	»	1	21	3	8	9	»	»	»	20	41
77 —	»	3	6	»	»	»	9	1	3	5	»	»	»	9	18
78 —	»	6	7	»	»	»	13	1	3	13	»	1	»	18	31
79 —	»	4	7	»	»	»	11	1	2	3	»	»	»	6	17
I alt 75—79 Aar...	»	39	32	1	»	1	73	8	22	39	»	1	1	71	144
80 Aar	»	3	7	»	»	»	10	2	1	5	»	»	»	8	18
81 —	1	4	5	»	»	»	10	1	1	»	»	»	»	2	12
82 —	»	2	3	»	»	»	5	3	1	4	»	»	»	8	13
83 —	»	1	»	»	»	»	1	1	1	4	»	»	»	6	7
84 —	1	2	2	»	»	»	5	»	»	6	»	»	»	6	11
I alt 80—84 Aar...	2	12	17	»	»	»	31	7	4	19	»	»	»	30	61
85 Aar	»	1	2	»	»	»	3	»	»	4	»	»	»	4	7
86 —	1	1	»	»	»	»	2	»	»	1	»	»	»	1	3
87 —	1	1	1	»	»	»	3	»	»	2	»	»	»	2	5
88 —	»	1	»	»	»	»	1	»	»	2	»	»	»	2	3
89 —	»	»	1	»	»	»	1	1	»	»	»	»	»	1	2
I alt 85—89 Aar...	2	4	3	1	»	»	10	1	»	9	»	»	»	10	20
90 Aar	»	»	»	»	»	»	»	»	»	»	»	»	»	»	»
91 —	»	»	»	»	»	»	»	»	»	3	»	»	»	3	3
92 —	»	»	»	»	»	»	»	»	»	»	»	»	»	»	»
93 —	»	»	»	»	»	»	»	»	»	»	»	»	»	»	»
94 —	»	»	»	»	»	»	»	»	»	»	»	»	»	»	»
I alt 90—94 Aar...	»	»	»	»	»	»	»	»	»	3	»	»	»	3	3
95 Aar	»	»	»	»	»	»	»	»	»	»	»	»	»	»	»
96 —	»	»	»	»	»	»	»	»	»	»	»	»	»	»	»
97 —	»	»	»	»	»	»	»	»	»	»	»	»	»	»	»
98 —	»	»	»	»	»	»	»	»	»	»	»	»	»	»	»
99 —	»	»	»	»	»	»	»	»	»	»	»	»	»	»	»
I alt 95—99 Aar...	»	»	»	»	»	»	»	»	»	»	»	»	»	»	»
100 Aar og derover	»	»	»	»	»	»	»	»	»	»	»	»	»	»	»
Uangivet	34	20	1	»	4	7	66	26	25	3	»	2	2	58	124
Tilsammen...	6 535	5 731	288	90	67	37	12 748	6 019	5 779	522	70	112	33	12 535	25 283

Køn og ægteskabelig Stilling i Landets Hoveddele.

Provinsbyerne.

(suite).

Villes de province.

	Mænd							Kvinder							Mænd og Kvinder I alt
	Ugifte	Gift	Enkemænd	Separeerede	Fra-skilte	Uan-givet	Til-sam-men	Ugifte	Gift	Enker	Sepa-rerede	Fra-skilte	Uan-givet	Til-sam-men	
Alder															
50 Aar	306	3 357	151	40	47	18	3 919	758	3 055	465	32	83	28	4 421	8 340
51 —	311	3 293	157	24	45	18	3 848	679	2 926	491	43	79	26	4 244	8 092
52 —	274	3 297	202	25	31	32	3 861	690	2 802	508	34	63	51	4 148	8 009
53 —	301	3 173	208	37	51	26	3 796	616	2 711	548	38	73	38	4 024	7 820
54 —	265	3 128	212	21	37	22	3 685	641	2 733	646	37	66	41	4 164	7 849
I alt 50—54 Aar...	1 457	16 248	930	147	211	116	19 109	3 384	14 227	2 658	184	364	184	21 001	40 110
55 Aar	241	2 866	179	16	36	22	3 360	611	2 510	628	34	64	20	3 867	7 227
56 —	227	2 737	205	30	28	20	3 247	560	2 273	669	41	63	25	3 631	6 878
57 —	217	2 645	260	33	29	25	3 209	484	2 209	640	28	65	37	3 463	6 672
58 —	205	2 542	226	24	36	16	3 049	516	2 117	705	20	47	25	3 430	6 479
59 —	183	2 252	260	23	24	21	2 763	507	1 849	669	31	43	35	3 134	5 897
I alt 55—59 Aar...	1 073	13 042	1 130	126	153	104	15 628	2 678	10 958	3 311	154	282	142	17 525	33 153
60 Aar	194	2 335	294	22	31	13	2 889	503	1 910	785	16	43	36	3 293	6 182
61 —	192	2 018	273	28	19	15	2 545	479	1 721	820	25	48	28	3 121	5 666
62 —	168	2 015	332	14	35	16	2 580	445	1 621	858	22	49	37	3 032	5 612
63 —	152	1 830	317	18	19	15	2 351	412	1 474	878	21	27	44	2 856	5 207
64 —	156	1 842	368	11	29	21	2 427	437	1 435	966	17	45	27	2 927	5 354
I alt 60—64 Aar...	862	10 040	1 584	93	133	80	12 792	2 276	8 161	4 307	101	212	172	15 229	28 021
65 Aar	165	1 605	350	11	23	14	2 168	379	1 321	902	13	41	29	2 685	4 853
66 —	143	1 456	333	10	25	21	1 988	369	1 188	934	14	32	30	2 567	4 555
67 —	133	1 449	379	9	20	9	1 999	403	1 053	895	10	29	29	2 419	4 418
68 —	139	1 298	418	7	27	14	1 903	376	939	908	6	24	37	2 290	4 193
69 —	124	1 207	400	5	15	19	1 770	357	888	1 003	10	28	22	2 308	4 078
I alt 65—69 Aar...	704	7 015	1 880	42	110	77	9 828	1 884	5 389	4 642	53	154	147	12 269	22 097
70 Aar	151	1 212	446	11	14	21	1 855	367	857	1 086	8	16	37	2 371	4 226
71 —	102	1 128	451	9	22	21	1 733	315	795	1 013	5	16	25	2 169	3 902
72 —	113	962	461	8	14	15	1 573	289	666	1 067	9	9	26	2 066	3 639
73 —	102	850	408	5	9	14	1 388	245	580	954	4	11	37	1 831	3 219
74 —	81	715	482	3	6	11	1 298	205	421	1 002	11	16	32	1 687	2 985
I alt 70—74 Aar...	549	4 867	2 248	36	65	82	7 847	1 421	3 319	5 122	37	68	157	10 124	17 971
75 Aar	100	691	399	4	7	15	1 216	209	449	906	2	7	19	1 592	2 808
76 —	71	580	447	2	3	10	1 113	189	352	832	2	6	24	1 405	2 518
77 —	57	447	420	5	5	16	950	173	263	777	2	6	14	1 235	2 185
78 —	57	357	385	1	7	17	824	130	217	807	4	9	18	1 185	2 009
79 —	46	317	322	2	5	9	701	161	126	615	1	4	12	919	1 620
I alt 75—79 Aar...	331	2 392	1 973	14	27	67	4 804	862	1 407	3 937	11	32	87	6 336	11 140
80 Aar	59	277	338	1	4	11	690	107	158	635	1	2	16	919	1 609
81 —	34	208	300	3	1	13	559	104	88	489	1	1	13	696	1 255
82 —	25	160	220	1	3	11	420	106	83	467	1	1	11	669	1 089
83 —	16	117	214	3	»	2	352	70	50	361	1	2	7	491	843
84 —	11	103	169	»	»	5	288	57	40	285	1	1	7	391	679
I alt 80—84 Aar...	145	865	1 241	8	8	42	2 309	444	419	2 237	5	7	54	3 166	5 475
85 Aar	17	72	154	»	»	3	246	51	29	285	»	4	8	377	623
86 —	19	47	104	»	1	6	177	41	20	244	»	3	2	310	487
87 —	6	28	81	»	»	6	121	36	14	203	»	3	3	259	380
88 —	16	28	74	»	»	1	119	34	8	127	1	1	2	173	292
89 —	9	12	61	1	»	»	83	26	3	89	1	»	2	121	204
I alt 85—89 Aar...	67	187	474	1	1	16	746	188	74	948	2	11	17	1 240	1 986
90 Aar	5	12	40	»	»	1	58	9	9	92	»	»	2	112	170
91 —	»	2	23	»	»	»	25	6	2	49	»	1	»	58	83
92 —	2	6	33	»	»	»	41	3	2	33	»	1	1	40	81
93 —	2	2	11	1	»	»	16	8	»	19	»	»	»	27	43
94 —	2	»	11	»	»	»	13	5	»	21	»	»	1	27	40
I alt 90—94 Aar...	11	22	118	1	»	1	153	31	13	214	»	2	4	264	417
95 Aar	1	»	3	»	»	»	4	8	»	12	»	»	1	21	25
96 —	»	»	1	»	»	»	1	1	»	6	»	»	»	7	8
97 —	»	»	2	»	»	»	2	1	»	3	»	»	»	4	6
98 —	»	1	2	»	»	»	3	2	1	6	»	»	1	10	13
99 —	»	»	»	»	»	»	»	»	»	2	»	»	»	2	2
I alt 95—99 Aar...	1	1	8	»	»	»	10	12	1	29	»	»	2	44	54
100 Aar og derover	»	»	1	»	»	»	1	»	»	4	»	»	»	4	5
Uangivet	559	265	29	12	1	97	963	560	318	59	1	5	62	1 005	1 968
Tilsammen	193 663	157 583	13 438	1 644	1 740	1 588	369 656	220 248	158 418	32 301	2 077	3 003	2 039	418 086	787 742

Provincsbyernes Forstæder.

Faubourgs des villes de province.

Tabel II a (fortsat). Befolkningens Fordeling efter Alder,

Tableau II a

Alder	Mænd							Kvinder							Mænd og Kvinder I alt
	Ugifte	Giftte	Enke-mænd	Sepa-rerede	Fra-skilte	Uan-givet	Til-sa-mmen	Ugifte	Giftte	Enker	Sepa-rerede	Fra-skilte	Uan-givet	Til-sa-mmen	
Under 1 Aar.....	1 136	»	»	»	»	»	1 136	1 201	»	»	»	»	»	1 201	2 337
1 Aar.....	1 085	»	»	»	»	»	1 085	1 128	»	»	»	»	»	1 128	2 213
2 —.....	1 227	»	»	»	»	»	1 227	1 214	»	»	»	»	»	1 214	2 441
3 —.....	1 208	»	»	»	»	»	1 208	1 222	»	»	»	»	»	1 222	2 430
4 —.....	1 262	»	»	»	»	»	1 262	1 203	»	»	»	»	»	1 203	2 465
I alt under 5 Aar...	5 918	»	»	»	»	»	5 918	5 968	»	»	»	»	»	5 968	11 886
5 Aar.....	1 307	»	»	»	»	»	1 307	1 177	»	»	»	»	»	1 177	2 484
6 —.....	1 254	»	»	»	»	»	1 254	1 262	»	»	»	»	»	1 262	2 516
7 —.....	1 350	»	»	»	»	»	1 350	1 298	»	»	»	»	»	1 298	2 648
8 —.....	1 304	»	»	»	»	»	1 304	1 232	»	»	»	»	»	1 232	2 536
9 —.....	1 338	»	»	»	»	»	1 338	1 327	»	»	»	»	»	1 327	2 665
I alt 5—9 Aar...	6 553	»	»	»	»	»	6 553	6 296	»	»	»	»	»	6 296	12 849
10 Aar.....	1 371	»	»	»	»	»	1 371	1 358	»	»	»	»	»	1 358	2 729
11 —.....	1 109	»	»	»	»	»	1 109	1 159	»	»	»	»	»	1 159	2 268
12 —.....	1 177	»	»	»	»	»	1 177	1 185	»	»	»	»	»	1 185	2 362
13 —.....	1 189	»	»	»	»	»	1 189	1 086	»	»	»	»	»	1 086	2 275
14 —.....	1 045	»	»	»	»	»	1 045	1 137	»	»	»	»	»	1 137	2 182
I alt 10—14 Aar...	5 891	»	»	»	»	»	5 891	5 925	»	»	»	»	»	5 925	11 816
15 Aar.....	994	»	»	»	»	»	994	1 109	»	»	»	»	»	1 109	2 103
16 —.....	1 024	»	»	»	»	»	1 024	1 134	1	»	»	»	»	1 135	2 159
17 —.....	1 007	»	»	»	»	»	1 007	1 118	8	»	»	»	»	1 126	2 133
18 —.....	1 012	»	»	»	»	»	1 012	1 067	39	1	»	»	2	1 109	2 121
19 —.....	877	4	»	»	»	»	881	934	102	1	»	»	2	1 039	1 920
I alt 15—19 Aar...	4 914	4	»	»	»	»	4 918	5 362	150	2	»	»	4	5 518	10 436
20 Aar.....	845	16	»	»	»	5	866	887	185	»	»	»	4	1 076	1 942
21 —.....	837	53	»	»	»	6	896	793	328	»	4	»	5	1 130	2 026
22 —.....	775	133	»	»	»	5	913	649	416	2	4	»	5	1 076	1 989
23 —.....	703	235	»	1	»	2	941	577	507	2	5	2	2	1 095	2 036
24 —.....	630	347	»	2	»	7	986	508	586	3	3	4	9	1 113	2 099
I alt 20—24 Aar...	3 790	784	»	3	»	25	4 602	3 414	2 022	7	16	6	25	5 490	10 092
25 Aar.....	511	413	2	2	1	11	940	393	595	9	10	3	3	1 013	1 953
26 —.....	397	504	2	»	2	12	917	365	715	3	6	3	8	1 100	2 017
27 —.....	375	532	1	5	2	12	927	328	732	5	5	4	4	1 078	2 005
28 —.....	282	625	4	2	»	8	921	263	750	4	8	8	7	1 040	1 961
29 —.....	252	643	2	5	6	8	916	226	748	2	3	6	6	991	1 907
I alt 25—29 Aar...	1 817	2 717	11	14	11	51	4 621	1 575	3 540	23	32	24	28	5 222	9 843
30 Aar.....	232	746	2	1	5	6	992	241	781	7	8	3	9	1 049	2 041
31 —.....	168	710	2	3	4	14	901	208	744	10	8	7	10	987	1 888
32 —.....	140	733	5	3	7	10	898	189	846	9	6	6	11	1 067	1 965
33 —.....	111	761	4	6	2	8	892	171	810	11	2	6	13	1 013	1 905
34 —.....	135	774	2	1	6	14	932	153	810	10	7	11	12	1 003	1 935
I alt 30—34 Aar...	786	3 724	15	14	24	52	4 615	962	3 991	47	31	33	55	5 119	9 734
35 Aar.....	99	761	6	1	6	12	885	159	802	10	10	8	14	1 003	1 888
36 —.....	80	802	6	5	2	16	911	130	731	17	11	9	5	903	1 814
37 —.....	102	746	15	8	3	9	883	111	741	21	8	7	9	897	1 780
38 —.....	69	706	8	6	4	23	816	116	653	22	8	8	10	817	1 633
39 —.....	62	715	11	6	3	11	808	120	676	20	9	12	13	850	1 658
I alt 35—39 Aar...	412	3 730	46	26	18	71	4 303	636	3 603	90	46	44	51	4 470	8 773
40 Aar.....	68	701	12	5	6	14	806	116	626	34	5	9	11	801	1 607
41 —.....	68	615	10	3	2	12	710	115	610	34	7	2	14	782	1 492
42 —.....	54	633	16	6	7	10	726	104	661	34	10	11	15	835	1 561
43 —.....	59	620	12	5	1	8	705	97	571	26	11	8	13	726	1 431
44 —.....	57	637	26	5	4	12	741	103	596	34	8	9	7	757	1 498
I alt 40—44 Aar...	306	3 206	76	24	20	56	3 688	535	3 064	162	41	39	60	3 901	7 589
45 Aar.....	57	606	15	5	3	5	691	93	589	32	12	12	4	742	1 433
46 —.....	66	581	12	3	2	11	675	102	555	44	3	16	10	730	1 405
47 —.....	54	555	13	3	3	10	638	78	480	32	3	6	9	608	1 246
48 —.....	44	599	17	6	4	11	681	95	491	44	5	5	10	650	1 331
49 —.....	49	489	17	4	»	17	576	86	453	38	3	6	7	593	1 169
I alt 45—49 Aar...	270	2 830	74	21	12	54	3 261	454	2 568	190	26	45	40	3 323	6 584

Køn og ægteskabelig Stilling i Landets Hoveddele.

Provinsbyernes Forstæder.

(suite).

Faubourgs des villes de province.

Alder	Mænd							Kvinder							Mænd og Kvinder I alt
	Ugifte	Gifte	Enke-mænd	Sepa-rerede	Fra-skilte	Uan-givet	Til-sam-men	Ugifte	Gifte	Enker	Sepa-rerede	Fra-skilte	Uan-givet	Til-sam-men	
50 Aar	48	521	24	2	9	14	618	82	446	41	3	6	11	589	1 207
51 —	37	452	27	6	4	5	531	63	437	47	4	12	11	574	1 105
52 —	26	445	31	4	5	8	519	87	410	45	4	4	8	558	1 077
53 —	49	456	25	4	4	10	548	65	402	53	2	4	9	535	1 083
54 —	59	477	39	4	3	8	590	65	401	76	3	8	8	561	1 151
I alt 50—54 Aar...	219	2 351	146	20	25	45	2 806	362	2 096	262	16	34	47	2 817	5 623
55 Aar	28	416	31	7	5	10	497	67	381	70	5	4	9	536	1 033
56 —	33	373	33	8	3	3	453	69	309	68	4	9	7	466	919
57 —	31	371	25	5	»	8	440	55	344	67	3	4	10	483	923
58 —	32	343	29	»	1	5	410	51	318	64	4	6	2	445	855
59 —	35	338	38	1	3	8	423	46	256	54	2	4	5	367	790
I alt 55—59 Aar...	159	1 841	156	21	12	34	2 223	288	1 608	323	18	27	33	2 297	4 520
60 Aar	23	305	41	3	6	9	387	64	279	80	»	2	10	435	822
61 —	29	279	44	3	4	5	364	50	259	85	1	6	6	407	771
62 —	26	303	45	3	1	4	382	46	219	89	»	3	1	358	740
63 —	21	246	41	2	1	6	317	51	199	94	2	5	6	357	674
64 —	20	272	43	»	1	5	341	54	213	101	3	5	1	377	718
I alt 60—64 Aar...	119	1 405	214	11	13	29	1 791	265	1 169	449	6	21	24	1 934	3 725
65 Aar	15	228	31	2	3	4	283	40	172	100	1	7	6	326	609
66 —	26	215	49	1	1	4	296	46	196	111	3	3	6	365	661
67 —	20	197	43	»	»	7	267	36	151	100	»	3	8	298	565
68 —	23	192	45	1	»	3	264	37	140	113	»	»	8	298	562
69 —	15	157	52	1	1	6	232	36	126	105	»	2	2	271	503
I alt 65—69 Aar...	99	989	220	5	5	24	1 342	195	785	529	4	15	30	1 558	2 900
70 Aar	20	159	55	1	1	3	239	30	114	108	4	3	5	264	503
71 —	16	134	53	1	3	3	210	27	96	122	»	3	5	253	463
72 —	14	147	53	»	1	2	217	33	92	94	»	1	6	226	443
73 —	16	111	57	»	1	2	187	35	82	98	1	1	6	223	410
74 —	14	111	57	»	1	4	187	19	60	106	1	1	1	188	375
I alt 70—74 Aar...	80	662	275	2	7	14	1 040	144	444	528	6	9	23	1 154	2 194
75 Aar	12	84	52	»	»	»	148	19	55	82	»	»	1	157	305
76 —	9	76	62	»	»	2	149	19	42	80	»	»	3	144	293
77 —	6	64	46	1	»	»	117	17	50	70	1	1	3	142	259
78 —	5	50	47	1	»	»	103	27	29	78	1	»	3	138	241
79 —	5	44	32	1	»	2	84	10	34	69	»	»	1	114	198
I alt 75—79 Aar...	37	318	239	3	»	4	601	92	210	379	2	1	11	695	1 296
80 Aar	4	43	50	1	2	1	101	13	25	58	»	»	3	99	200
81 —	5	26	36	»	»	1	68	10	13	40	»	»	2	65	133
82 —	7	24	20	»	1	2	54	10	7	47	»	»	1	65	119
83 —	2	12	31	»	»	1	46	2	6	46	»	1	»	55	101
84 —	1	15	18	»	»	2	36	8	5	25	»	»	1	39	75
I alt 80—84 Aar...	19	120	155	1	3	7	305	43	56	216	»	1	7	323	628
85 Aar	2	9	19	»	»	2	32	4	8	26	»	»	2	40	72
86 —	1	5	16	»	»	2	24	4	6	18	»	»	1	29	53
87 —	3	5	11	»	»	»	19	2	4	21	»	1	»	28	47
88 —	»	4	8	»	»	»	12	4	1	10	»	»	»	15	27
89 —	»	3	5	»	»	»	8	3	1	9	»	»	1	14	22
I alt 85—89 Aar...	6	26	59	»	»	4	95	17	20	84	»	1	4	126	221
90 Aar	»	1	5	»	»	»	6	1	1	6	»	»	1	9	15
91 —	1	2	3	»	»	»	6	»	2	4	»	»	1	7	13
92 —	»	»	1	»	»	»	1	»	»	4	»	»	»	4	5
93 —	»	1	3	»	»	»	4	»	1	3	»	»	»	4	8
94 —	»	»	2	»	»	»	2	»	»	1	»	»	»	1	3
I alt 90—94 Aar...	1	4	14	»	»	»	19	1	4	18	»	»	2	25	44
95 Aar	»	»	»	»	»	»	»	»	»	1	»	»	»	1	1
96 —	»	»	»	»	»	»	»	»	»	»	»	»	»	»	»
97 —	»	»	»	»	»	»	»	»	2	»	»	»	»	2	2
98 —	»	»	»	»	»	»	»	»	1	»	»	»	»	1	1
99 —	»	»	»	»	»	»	»	»	»	»	»	»	»	»	»
I alt 95—99 Aar...	»	»	»	»	»	»	»	»	»	4	»	»	»	4	4
100 Aar og derover	»	»	»	»	»	»	»	»	»	»	»	»	»	»	»
Uangivet	124	30	8	4	»	29	195	81	35	9	2	5	16	148	343
Tilsammen	31 520	24 741	1 708	169	150	499	58 787	32 615	25 365	3 322	246	305	460	62 313	121 100

Køn og ægteskabelig Stilling i Landets Hoveddele.

Bymæssige Bebyggelser.

(suite).

Agglomérations urbaines.

Alder	Mænd							Kvinder							Mænd og Kvinder I alt
	Ugifte	Giftte	Enkemand	Separerede	Fra-skilte	Uangivet	Til-sammen	Ugifte	Giftte	Enker	Sepa- rerede	Fra- skilte	Uangivet	Til- sam- men	
50 Aar	206	1 611	64	6	7	7	1 901	304	1 484	180	7	23	9	2 007	3 908
51 —	165	1 625	74	9	14	8	1 895	313	1 461	205	7	24	12	2 022	3 917
52 —	170	1 641	95	8	14	10	1 938	333	1 368	199	3	19	9	1 931	3 869
53 —	132	1 538	103	4	13	5	1 795	297	1 346	212	4	24	6	1 889	3 684
54 —	134	1 483	116	3	6	4	1 746	278	1 327	253	8	19	6	1 891	3 637
I alt 50—54 Aar...	807	7 898	452	30	54	34	9 275	1 525	6 986	1 049	29	109	42	9 740	19 015
55 Aar	141	1 395	98	9	17	8	1 668	267	1 252	240	9	21	3	1 792	3 460
56 —	122	1 389	110	5	7	3	1 636	309	1 151	273	7	12	5	1 757	3 393
57 —	124	1 264	115	8	9	2	1 522	246	1 071	281	5	14	8	1 625	3 147
58 —	137	1 204	110	1	5	9	1 466	261	1 041	294	5	16	9	1 626	3 092
59 —	93	1 141	132	8	8	3	1 385	219	948	299	4	16	10	1 496	2 881
I alt 55—59 Aar...	617	6 393	565	31	46	25	7 677	1 302	5 463	1 387	30	79	35	8 296	15 973
60 Aar	123	1 151	133	3	9	5	1 424	238	983	295	3	13	5	1 537	2 961
61 —	110	1 031	136	4	10	5	1 296	203	872	374	2	7	10	1 468	2 764
62 —	96	1 038	153	4	6	7	1 304	201	880	361	4	11	10	1 467	2 771
63 —	94	982	175	1	10	6	1 268	188	893	408	4	12	11	1 516	2 784
64 —	104	979	183	6	10	7	1 289	188	782	411	4	11	11	1 407	2 696
I alt 60—64 Aar...	527	5 181	780	18	45	30	6 581	1 018	4 410	1 849	17	54	47	7 395	13 976
65 Aar	83	788	126	3	9	3	1 012	164	691	385	2	6	8	1 256	2 268
66 —	85	855	199	2	5	9	1 155	167	690	411	1	4	8	1 281	2 436
67 —	86	772	189	2	6	7	1 062	133	617	404	3	11	7	1 175	2 237
68 —	67	737	207	2	3	5	1 021	138	575	384	2	6	11	1 116	2 187
69 —	57	672	227	»	2	10	968	148	508	444	3	2	7	1 112	2 080
I alt 65—69 Aar...	378	3 824	948	9	25	34	5 218	750	3 081	2 028	11	29	41	5 940	11 158
70 Aar	64	664	272	1	4	5	1 010	153	498	455	2	5	8	1 121	2 131
71 —	68	681	226	1	3	7	986	149	442	503	»	2	9	1 105	2 091
72 —	55	559	292	2	1	6	915	126	406	458	»	1	9	1 000	1 915
73 —	64	489	255	1	3	»	812	96	318	437	2	2	5	860	1 672
74 —	50	461	266	»	4	7	788	102	306	421	1	1	10	841	1 629
I alt 70—74 Aar...	301	2 854	1 311	5	15	25	4 511	626	1 970	2 274	5	11	41	4 927	9 438
75 Aar	49	418	204	»	»	15	686	88	239	387	1	1	5	721	1 407
76 —	45	383	242	3	2	6	681	76	206	379	»	3	6	670	1 351
77 —	41	286	221	»	2	6	556	66	165	363	1	»	7	602	1 158
78 —	36	272	205	»	»	3	516	70	149	319	1	3	8	550	1 066
79 —	35	195	189	»	2	6	427	49	121	283	»	1	5	459	886
I alt 75—79 Aar...	206	1 554	1 061	3	6	36	2 866	349	880	1 731	3	8	31	3 002	5 868
80 Aar	29	144	194	»	2	2	371	64	72	287	»	»	4	427	798
81 —	27	115	147	1	2	2	294	38	70	231	»	1	4	344	638
82 —	16	108	145	»	1	8	278	34	53	227	»	1	4	319	597
83 —	17	67	111	»	»	3	198	31	25	166	»	»	7	229	427
84 —	14	58	96	»	»	2	170	24	23	158	»	»	3	208	378
I alt 80—84 Aar...	103	492	693	1	5	17	1 311	191	243	1 069	»	2	22	1 527	2 838
85 Aar	10	37	105	»	»	3	155	26	23	124	»	1	2	176	331
86 —	11	34	72	»	»	1	118	10	12	107	»	»	2	131	249
87 —	7	14	55	»	»	1	77	20	5	88	»	»	»	113	190
88 —	6	15	51	»	»	»	72	13	2	70	»	»	2	87	159
89 —	2	10	31	»	»	1	44	9	4	61	»	»	3	77	121
I alt 85—89 Aar...	36	110	314	»	»	6	466	78	46	450	»	1	9	584	1 050
90 Aar	2	5	23	»	1	»	31	5	»	33	»	»	1	39	70
91 —	4	6	17	»	»	»	27	2	»	33	»	»	»	35	62
92 —	2	2	4	»	»	»	8	4	2	26	»	»	1	33	41
93 —	1	3	7	»	»	»	11	4	»	13	»	»	»	17	28
94 —	»	»	2	»	»	»	2	4	»	12	»	»	»	16	18
I alt 90—94 Aar...	9	16	53	»	1	»	79	19	2	117	»	»	2	140	219
95 Aar	1	1	5	»	»	»	7	»	»	10	»	»	»	10	17
96 —	»	1	1	»	»	»	2	1	»	»	»	»	»	1	3
97 —	»	»	1	»	»	»	1	»	»	2	»	»	»	2	3
98 —	»	1	»	»	»	»	1	»	»	»	»	»	»	»	1
99 —	»	»	»	»	»	»	»	2	»	2	»	»	»	4	4
I alt 95—99 Aar...	1	3	7	»	»	»	11	3	»	14	»	»	»	17	28
100 Aar og derover	»	»	»	»	»	»	»	1	»	»	»	»	»	1	1
Uangivet	372	104	22	3	3	51	555	267	125	30	1	2	33	458	1 013
Tilsammen	104 468	75 758	7 034	330	466	459	188 515	106 695	76 489	14 184	393	759	482	199 002	387 517

Køn og ægteskabelig Stilling i Landets Hoveddele.

Landdistrikterne.

(suite).

Districts rurales.

Alder	Mænd							Kvinder							Mænd og Kvinder I alt
	Ugifte	Giftte	Enkemand	Separerede	Fra-skilte	Uangivet	Til-sammen	Ugifte	Giftte	Enker	Sepa-rerede	Fra-skilte	Uangivet	Til-sammen	
50 Aar	668	6 258	266	12	26	29	7 259	776	5 579	501	12	26	19	6 913	14 172
51 —	631	6 148	331	8	22	17	7 157	709	5 201	510	15	26	21	6 482	13 639
52 —	615	5 917	311	12	25	24	6 904	654	5 222	543	12	22	24	6 477	13 381
53 —	569	5 879	391	19	24	29	6 911	631	5 047	601	17	26	25	6 347	13 258
54 —	582	5 870	399	21	29	15	6 916	673	5 009	671	11	19	27	6 410	13 326
I alt 50—54 Aar...	3 065	30 072	1 698	72	126	114	35 147	3 443	26 058	2 826	67	119	116	32 629	67 776
55 Aar	612	5 632	431	7	26	24	6 732	596	4 749	650	9	38	30	6 072	12 804
56 —	530	5 182	420	10	27	17	6 186	586	4 313	664	12	27	28	5 630	11 816
57 —	514	4 963	433	6	23	19	5 958	516	4 258	713	10	22	32	5 551	11 509
58 —	501	4 930	524	12	17	20	6 004	528	4 011	780	6	29	31	5 385	11 389
59 —	439	4 600	538	6	12	14	5 609	535	3 763	767	10	21	24	5 120	10 729
I alt 55—59 Aar...	2 596	25 307	2 346	41	105	94	30 489	2 761	21 094	3 574	47	137	145	27 768	58 247
60 Aar	485	4 425	546	17	18	21	5 512	543	3 767	890	5	18	26	5 249	10 761
61 —	386	3 918	538	9	18	23	4 892	487	3 271	908	6	8	18	4 698	9 590
62 —	377	3 931	647	9	21	18	5 003	525	3 249	1 022	7	13	35	4 851	9 854
63 —	434	3 678	644	7	19	14	4 796	455	2 832	1 003	5	13	17	4 325	9 121
64 —	376	3 678	680	2	22	24	4 782	473	2 896	1 172	6	18	29	4 594	9 376
I alt 60—64 Aar...	2 058	19 630	3 055	44	98	100	24 985	2 483	16 015	4 995	29	70	125	23 717	48 702
65 Aar	336	3 123	662	3	23	20	4 167	375	2 485	1 013	5	12	36	3 926	8 093
66 —	342	3 120	702	8	16	25	4 213	393	2 392	1 105	11	12	34	3 947	8 160
67 —	317	2 694	698	11	16	32	3 768	380	2 090	1 087	5	14	28	3 604	7 372
68 —	317	2 635	748	2	14	33	3 749	337	1 969	1 141	4	7	26	3 484	7 233
69 —	301	2 453	831	5	9	32	3 631	341	1 762	1 212	1	4	29	3 349	6 980
I alt 65—69 Aar...	1 613	14 025	3 641	29	78	142	19 528	1 826	10 698	5 558	26	49	153	18 310	37 838
70 Aar	280	2 420	844	8	15	32	3 599	373	1 722	1 325	1	6	32	3 459	7 058
71 —	262	2 138	824	6	11	29	3 270	280	1 544	1 296	2	10	39	3 171	6 441
72 —	246	2 007	967	5	10	26	3 261	284	1 410	1 308	3	4	32	3 041	6 302
73 —	218	1 739	853	3	4	24	2 841	276	1 230	1 253	1	9	29	2 798	5 639
74 —	246	1 629	871	2	7	24	2 779	234	1 021	1 269	2	5	31	2 562	5 341
I alt 70—74 Aar...	1 252	9 933	4 359	24	47	135	15 750	1 447	6 927	6 451	9	34	163	15 031	30 781
75 Aar	194	1 437	888	3	7	24	2 553	218	902	1 222	»	»	26	2 368	4 921
76 —	184	1 267	870	1	5	30	2 357	236	793	1 255	1	5	29	2 319	4 676
77 —	187	1 054	839	1	5	17	2 103	214	604	1 131	»	1	24	1 974	4 077
78 —	151	908	803	1	6	24	1 893	171	545	1 148	1	»	23	1 888	3 781
79 —	131	692	671	1	3	18	1 516	126	377	971	»	1	18	1 493	3 009
I alt 75—79 Aar...	847	5 358	4 071	7	26	113	10 422	965	3 221	5 727	2	7	120	10 042	20 464
80 Aar	113	632	711	1	4	23	1 484	138	332	941	»	»	25	1 436	2 920
81 —	102	470	621	»	1	17	1 211	120	253	786	»	1	17	1 177	2 388
82 —	94	410	581	»	»	18	1 103	109	155	840	1	1	18	1 124	2 227
83 —	62	277	484	»	1	11	835	78	133	655	»	»	14	880	1 715
84 —	34	220	444	2	1	9	710	78	92	520	»	»	9	699	1 409
I alt 80—84 Aar...	405	2 009	2 841	3	7	78	5 343	523	965	3 742	1	2	83	5 316	10 659
85 Aar	42	178	371	1	»	10	602	74	74	434	1	2	11	596	1 198
86 —	41	129	325	»	»	9	504	61	53	374	»	»	9	497	1 001
87 —	34	105	266	»	»	9	414	48	36	337	»	»	7	428	842
88 —	32	65	194	»	»	6	297	33	19	245	»	1	5	303	600
89 —	19	41	127	»	»	5	192	26	18	191	1	»	7	243	435
I alt 85—89 Aar...	168	518	1 283	1	»	39	2 009	242	200	1 581	2	3	39	2 067	4 076
90 Aar	20	36	109	»	»	1	166	19	7	151	»	»	5	182	348
91 —	9	14	75	»	»	2	100	9	10	94	»	»	»	113	213
92 —	8	14	57	»	»	1	80	10	1	51	»	»	»	62	142
93 —	5	8	29	»	»	2	44	10	1	47	»	1	1	60	104
94 —	6	6	25	»	»	»	37	2	»	36	»	»	1	39	76
I alt 90—94 Aar...	48	78	295	»	»	6	427	50	19	379	»	1	7	456	883
95 Aar	3	2	9	»	»	»	14	3	2	25	»	»	»	30	44
96 —	2	1	9	»	»	»	12	3	»	11	»	»	»	14	26
97 —	»	»	7	»	»	1	8	»	»	9	»	»	»	9	17
98 —	»	»	3	»	»	»	3	»	»	3	»	»	»	3	6
99 —	»	»	»	»	»	»	»	1	»	1	»	»	»	2	2
I alt 95—99 Aar...	5	3	28	»	»	1	37	7	2	49	»	»	»	58	95
100 Aar og derover	1	»	»	»	»	1	2	»	1	»	»	»	»	1	3
Uangivet	1 296	321	56	2	3	91	1 769	757	413	73	2	4	62	1 311	3 080
Tilsammen...	453 445	274 740	26 631	576	936	1 566	757 894	382 309	274 456	39 793	724	1 125	1 545	699 952	1 457 846

Tabel II b. Befolkningens Fordeling efter Alder, Køn og ægteskabelig Stilling.

Tableau II b. La population par âge, par sexe et par état civil. Villes.

Løbe-Nr.	Alder âge	Hovedstaden med Forstæder <i>la capitale et ses faubourgs</i>							Københavns Amts <i>reste de</i>			
		Hovedstaden <i>la capitale</i>		Hovedstadens Forstæder <i>faubourgs</i>		Tilsammen <i>total</i>			Bymæssige Bebyggelser <i>agglomér. urbaines</i>		Landdistrikterne <i>districts ruraux</i>	
		Mænd <i>hommes</i>	Kvinder <i>femmes</i>	Mænd <i>hommes</i>	Kvinder <i>femmes</i>	Mænd <i>hommes</i>	Kvinder <i>femmes</i>	Tilsammen <i>total</i>	Mænd <i>hommes</i>	Kvinder <i>femmes</i>	Mænd <i>hommes</i>	Kvinder <i>femmes</i>
1	Under 1 Aar <i>an</i>	5 081	4 915	266	243	5 347	5 158	10 505	490	484	102	124
2	1—4 Aar <i>ans</i>	19 546	19 306	945	982	20 491	20 288	40 779	2 003	1 908	477	439
3	5—9 — —	27 668	27 426	1 388	1 345	29 056	28 771	57 827	2 841	2 644	603	592
4	10—13 — —	22 155	22 170	1 012	957	23 167	23 127	46 294	2 185	2 040	511	463
5	14 — —	5 380	5 470	234	212	5 614	5 682	11 296	478	512	121	115
6	Tilsammen 10—14 Aar...	27 535	27 640	1 246	1 169	28 781	28 809	57 590	2 663	2 552	632	578
7	15—17 Aar	15 750	17 648	662	643	16 412	18 291	34 703	1 369	1 568	385	367
8	18—19 —	11 828	14 744	417	437	12 245	15 181	27 426	1 005	1 101	338	226
9	Tilsammen 15—19 Aar...	27 578	32 392	1 079	1 080	28 657	33 472	62 129	2 374	2 669	723	593
10	20 Aar	6 769	8 209	197	216	6 966	8 425	15 391	473	596	177	111
11	21—24 —	27 661	34 507	854	858	28 515	35 365	63 880	1 971	2 236	554	409
12	Tilsammen 20—24 Aar...	34 430	42 716	1 051	1 074	35 481	43 790	79 271	2 444	2 832	731	520
13	25—29 Aar	31 829	41 353	1 031	1 106	32 860	42 459	75 319	2 369	2 469	632	432
14	30—34 —	30 584	38 487	1 096	1 150	31 680	39 637	71 317	2 242	2 325	482	417
15	35—39 —	28 412	33 637	1 098	1 022	29 510	34 659	64 169	2 048	2 124	453	416
16	40—44 —	24 807	30 428	913	833	25 720	31 261	56 981	1 726	1 850	394	379
17	45—49 —	22 001	27 405	732	697	22 733	28 102	50 835	1 564	1 658	364	327
18	50—54 —	20 049	25 004	639	587	20 688	25 591	46 279	1 439	1 482	323	315
19	55—59 —	15 678	19 304	453	413	16 131	19 717	35 848	1 057	1 141	260	238
20	60 Aar	2 725	3 696	66	85	2 791	3 781	6 572	183	216	56	52
21	61 —	2 419	3 424	78	73	2 497	3 497	5 994	174	189	50	36
22	62 —	2 410	3 225	51	62	2 461	3 287	5 748	167	191	48	54
23	63 —	2 300	3 178	61	47	2 361	3 225	5 586	179	212	47	49
24	64 —	2 238	3 054	55	51	2 293	3 105	5 398	164	178	53	49
25	Tilsammen 60—64 Aar...	12 092	16 577	311	318	12 403	16 895	29 298	867	986	254	240
26	65 Aar	1 973	2 971	42	48	2 015	3 019	5 034	119	161	50	39
27	66 —	1 900	2 925	36	46	1 936	2 971	4 907	140	156	41	40
28	67 —	1 734	2 680	44	41	1 778	2 721	4 499	124	150	38	38
29	68 —	1 646	2 518	47	36	1 693	2 554	4 247	138	150	26	39
30	69 —	1 591	2 533	25	30	1 616	2 563	4 179	114	138	29	19
31	Tilsammen 65—69 Aar...	8 844	13 627	194	201	9 038	13 828	22 866	635	755	184	175
32	70—74 Aar	6 517	10 729	126	143	6 643	10 872	17 515	488	538	140	120
33	75—79 —	3 538	6 329	73	71	3 611	6 400	10 011	251	343	83	85
34	80—84 —	1 471	3 014	31	30	1 502	3 044	4 546	130	173	28	56
35	85—89 —	380	1 035	10	10	390	1 045	1 435	46	55	7	16
36	90—94 —	68	204	»	3	68	207	275	9	11	»	3
37	95—99 —	7	32	»	»	7	32	39	»	»	»	»
38	Over 100 Aar <i>100 ans et plus</i>	»	»	»	»	»	»	»	»	»	»	»
39	Uangiven Alder <i>inconnu</i>	591	902	66	58	657	960	1 617	81	82	28	19
40	Tilsammen <i>total</i> ...	348 706	422 462	12 748	12 535	361 454	434 997	796 451	27 767	29 081	6 900	6 084
41	heraf <i>dont</i> :											
42	ugift <i>célibataires</i>	173 044	213 775	6 535	6 019	179 579	219 794	399 373	15 020	15 190	4 193	3 160
43	gift <i>mariés</i>	155 119	156 071	5 731	5 779	160 850	161 850	322 700	11 637	11 627	2 423	2 448
44	forh. gift <i>veufs et divorcés</i>	19 265	50 681	445	704	19 710	51 885	71 095	1 041	2 156	259	456
44	uangivet <i>inconnu</i>	1 278	1 935	37	33	1 315	1 968	3 283	69	108	25	20

Byer, Forstæder, bymæssige Bebyggelser og Landdistrikter i hver Amtsraadsreds.

aubourgs, agglomérations urbaines et districts ruraux par départements.

Aamtsraadsreds iøvrigt <i>lép de K.</i>			Roskilde Amtsraadsreds <i>dép. de R.</i>											Løbe- Nr.
Tilsammen <i>total</i>			Byerne <i>villes</i>		Byernes Forstæder <i>faubourgs</i>		Bymæssige Bebyggelser <i>agglomér. urbaines</i>		Landdistrikterne <i>districts ruraux</i>		Tilsammen <i>total</i>			
Mænd <i>hommes</i>	Kvinder <i>femmes</i>	Tilsammen <i>total</i>	Mænd <i>hommes</i>	Kvinder <i>femmes</i>	Mænd <i>hommes</i>	Kvinder <i>femmes</i>	Mænd <i>hommes</i>	Kvinder <i>femmes</i>	Mænd <i>hommes</i>	Kvinder <i>femmes</i>	Mænd <i>hommes</i>	Kvinder <i>femmes</i>	Tilsammen <i>total</i>	
592	608	1 200	168	149	44	43	46	25	323	288	581	505	1 086	1
2 480	2 347	4 827	561	697	187	204	136	171	1 258	1 179	2 422	2 251	4 393	2
3 444	3 236	6 680	901	926	232	266	215	217	1 570	1 529	2 918	2 938	5 856	3
2 696	2 503	5 199	704	736	184	177	140	161	1 322	1 285	2 350	2 359	4 709	4
599	627	1 226	178	145	31	52	41	34	328	274	578	505	1 083	5
3 295	3 130	6 425	882	881	215	229	181	195	1 650	1 559	2 928	2 864	5 792	6
1 754	1 935	3 689	493	608	113	130	96	106	1 045	874	1 747	1 718	3 465	7
1 343	1 327	2 670	365	421	109	123	87	90	647	560	1 208	1 194	2 402	8
3 097	3 262	6 359	858	1 029	222	253	183	196	1 692	1 434	2 955	2 912	5 867	9
650	707	1 357	166	230	46	69	44	39	350	237	606	575	1 181	10
2 525	2 645	5 170	752	888	207	283	120	175	1 267	859	2 346	2 205	4 551	11
3 175	3 352	6 527	918	1 118	253	352	164	214	1 617	1 096	2 952	2 780	5 732	12
3 001	2 901	5 902	704	925	285	365	196	190	1 316	1 058	2 501	2 538	5 039	13
2 724	2 742	5 466	715	851	285	333	208	171	1 112	1 003	2 320	2 358	4 678	14
2 501	2 540	5 041	652	734	263	288	133	152	978	919	2 026	2 093	4 119	15
2 120	2 229	4 349	618	670	245	266	137	123	846	872	1 846	1 931	3 777	16
1 928	1 985	3 913	539	640	228	230	120	128	862	816	1 749	1 814	3 563	17
1 762	1 797	3 559	471	529	198	254	105	117	848	772	1 622	1 672	3 294	18
1 317	1 379	2 696	395	450	172	182	84	117	668	617	1 319	1 366	2 685	19
239	268	507	65	73	24	37	24	19	132	94	245	223	468	20
224	225	449	67	87	22	30	15	21	111	101	215	239	454	21
215	245	460	62	82	23	22	26	18	96	118	207	240	447	22
226	261	487	55	76	25	25	16	16	111	110	207	227	434	23
217	227	444	77	83	21	41	20	15	107	107	225	246	471	24
1 121	1 226	2 347	326	401	115	155	101	89	557	530	1 099	1 175	2 274	25
169	200	369	55	74	25	37	20	21	100	95	200	227	427	26
181	196	377	44	62	31	44	18	16	86	98	179	220	399	27
162	188	350	58	58	17	36	17	12	98	72	190	178	368	28
164	189	353	49	66	11	26	10	10	92	81	162	183	345	29
143	157	300	36	69	15	27	15	14	90	77	156	187	343	30
819	930	1 749	242	329	99	170	80	73	466	423	887	995	1 882	31
628	658	1 286	178	247	54	114	66	57	378	372	676	790	1 466	32
334	428	762	111	157	32	62	37	33	236	211	416	463	879	33
158	229	387	65	60	22	28	17	18	133	117	237	223	460	34
53	71	124	19	48	4	12	5	4	49	49	77	113	190	35
9	14	23	5	21	»	1	4	3	9	6	18	31	49	36
»	»	»	»	»	»	»	»	»	1	»	1	»	1	37
»	»	»	»	»	»	»	»	»	»	»	»	»	»	38
109	101	210	27	29	15	21	1	1	36	32	79	83	162	39
34 667	35 165	69 832	9 355	10 891	3 170	3 828	2 219	2 294	16 605	14 882	31 349	31 895	63 244	40
19 213	18 350	37 563	4 950	5 800	1 782	2 227	1 140	1 154	9 729	7 700	17 601	16 881	34 482	41
14 080	14 075	28 155	3 968	4 027	1 166	1 215	970	956	6 174	6 148	12 278	12 346	24 624	42
1 800	2 612	4 412	899	1 006	150	878	104	179	664	994	1 317	2 557	3 874	43
94	128	222	38	58	72	8	5	5	88	40	158	111	269	44

Tabel II b (fortsat). Befolkningens Fordeling efter
Tableau I.

Løbe-Nr.	Alder	Frederiksborg Amt														
		Byerne		Byernes Forstæder		Bymæssige Bebyggelser		Land-distrikterne		Tilsammen			Byerne		Byernes Forstæder	
		Mænd	Kvinder	Mænd	Kvinder	Mænd	Kvinder	Mænd	Kvinder	Mænd	Kvinder	Tilsam.	Mænd	Kvinder	Mænd	Kvinder
1	Under 1 Aar.....	206	236	62	91	273	233	461	441	1 002	1 001	2 003	191	163	6	6
2	1—4 Aar.....	800	714	279	259	951	1 024	1 807	1 802	3 837	3 799	7 636	735	761	28	21
3	5—9 —.....	1 134	1 110	348	341	1 511	1 370	2 386	2 365	5 379	5 186	10 565	1 061	1 065	35	27
4	19—13 Aar.....	885	998	238	258	1 243	1 134	2 044	1 910	4 410	4 300	8 710	899	855	29	27
5	14 —.....	209	228	51	64	306	261	508	440	1 074	993	2 067	208	213	5	5
6	Tilsammen 10—14 Aar...	1 094	1 226	289	322	1 549	1 395	2 552	2 350	5 484	5 293	10 777	1 107	1 068	34	29
7	15—17 Aar.....	716	809	143	178	972	832	1 562	1 248	3 393	3 067	6 460	603	601	11	18
8	18—19 —.....	492	521	121	108	562	553	1 003	741	2 178	1 923	4 101	368	444	26	23
9	Tilsammen 15—19 Aar...	1 208	1 330	264	286	1 534	1 385	2 565	1 989	5 571	4 990	10 561	971	1 045	37	40
10	20 Aar.....	274	262	59	62	266	309	466	353	1 065	986	2 051	207	235	8	7
11	21—24 —.....	1 111	1 102	221	249	992	1 145	1 714	1 330	4 038	3 826	7 864	756	891	25	27
12	Tilsammen 20—24 Aar...	1 385	1 364	280	311	1 258	1 454	2 180	1 683	5 103	4 812	9 915	963	1 126	33	34
13	25—29 Aar.....	1 080	1 264	294	320	1 138	1 273	1 965	1 572	4 477	4 429	8 906	894	1 053	47	41
14	30—34 —.....	985	1 104	256	287	1 027	1 116	1 715	1 577	3 983	4 084	8 067	897	993	28	39
15	35—39 —.....	922	1 005	228	217	925	1 144	1 455	1 489	3 530	3 855	7 385	866	875	31	27
16	40—44 —.....	804	908	197	221	901	1 012	1 410	1 400	3 312	3 541	6 853	773	801	25	33
17	45—49 —.....	746	854	154	231	806	887	1 398	1 348	3 104	3 320	6 424	667	722	20	19
18	50—54 —.....	682	820	160	185	729	876	1 257	1 187	2 828	3 068	5 896	551	646	17	18
19	55—59 —.....	667	695	144	182	627	675	1 150	1 044	2 588	2 596	5 184	486	521	14	13
20	60 Aar.....	100	128	31	39	117	150	226	178	474	495	969	83	103	4	5
21	61 —.....	102	125	32	28	124	133	198	197	456	483	939	63	84	4	6
22	62 —.....	110	127	35	37	111	132	202	177	458	473	931	71	91	3	5
23	63 —.....	102	132	31	30	103	141	164	173	400	476	876	55	76	2	4
24	64 —.....	88	134	23	35	114	133	198	182	423	484	907	74	80	6	5
25	Tilsammen 60—64 Aar...	502	646	152	169	569	689	988	907	2 211	2 411	4 622	346	434	19	20
26	65 Aar.....	84	102	20	22	79	94	164	146	347	364	711	49	63	2	3
27	66 —.....	85	120	26	32	104	95	175	162	390	409	799	61	75	3	5
28	67 —.....	92	112	20	23	78	107	121	170	311	412	723	60	64	5	6
29	68 —.....	73	98	24	23	102	112	125	149	324	382	706	47	62	»	»
30	69 —.....	67	94	25	24	92	109	148	136	332	363	695	37	61	1	5
31	Tilsammen 65—69 Aar...	401	526	115	124	455	517	733	763	1 704	1 930	3 634	254	325	11	13
32	70—74 Aar.....	327	400	85	95	365	407	641	608	1 418	1 510	2 928	223	292	6	9
33	75—79 —.....	170	245	49	58	253	255	393	370	865	928	1 793	135	171	6	8
34	80—84 —.....	90	133	29	37	109	128	204	237	432	535	967	62	83	»	1
35	85—89 —.....	23	46	9	5	35	41	62	88	129	180	309	25	38	»	1
36	90—94 —.....	3	8	»	2	2	19	16	22	21	51	72	4	8	»	»
37	95—99 —.....	1	»	»	»	»	1	1	3	2	4	6	»	»	»	»
38	Over 100 Aar.....	»	»	»	»	»	»	»	»	»	»	»	»	»	»	»
39	Uangiven Alder.....	28	18	21	11	30	34	41	30	120	93	213	28	28	2	2
40	Tilsammen.....	13 258	14 652	3 415	3 754	15 047	15 935	25 380	23 275	57 100	57 616	114 716	11 239	12 218	399	397
41	heraf:															
42	ugift.....	6 877	7 304	1 756	1 891	8 487	8 552	14 676	11 897	31 796	29 644	61 440	6 045	6 429	219	207
43	gift.....	5 724	5 824	1 509	1 559	5 867	6 055	9 556	9 628	22 656	23 064	45 720	4 619	4 648	160	158
44	forh. gift.....	619	1 492	139	298	652	1 303	1 079	1 692	2 489	4 785	7 274	458	1 003	20	37
45	uangivet.....	38	32	11	6	41	25	69	60	159	123	282	117	138	»	»

Alder, Køn og ægteskabelig Stilling m. m.

(svide).

Holbæk Ams							Sorø Amts											Løbe-Nr.
Bymæssige Bebyggelser		Land-distrikterne		Tilsammen			Byerne		Byernes Forstæder		Bymæssige Bebyggelser		Land-distrikterne		Tilsammen			
Mænd	Kvinder	Mænd	Kvinder	Mænd	Kvinder	Tilsam.	Mænd	Kvinder	Mænd	Kvinder	Mænd	Kvinder	Mænd	Kvinder	Mænd	Kvinder	Tilsammen	
161	139	781	743	1 139	1 051	2 190	271	277	61	49	71	65	609	606	1 012	997	2 009	1
554	589	3 122	2 925	4 439	4 296	8 735	1 137	1 113	228	205	237	219	2 409	2 313	4 011	3 850	7 861	2
843	806	4 121	4 172	6 060	6 070	12 130	1 703	1 660	297	272	333	308	3 296	3 155	5 629	5 395	11 024	3
652	644	3 374	3 317	4 954	4 843	9 797	1 400	1 380	288	245	283	307	2 787	2 491	4 758	4 423	9 181	4
136	144	865	755	1 214	1 114	2 328	320	315	86	59	81	70	704	637	1 191	1 081	2 272	5
788	788	4 239	4 072	6 168	5 957	12 125	1 720	1 695	374	304	364	377	3 491	3 128	5 949	5 504	11 453	6
480	529	2 586	2 134	3 680	3 282	6 962	895	1 049	229	202	343	242	2 063	1 793	3 530	3 286	6 816	7
319	391	1 632	1 233	2 345	2 090	4 435	593	701	112	127	356	159	1 310	1 046	2 371	2 033	4 404	8
799	920	4 218	3 367	6 025	5 372	11 397	1 488	1 750	341	329	699	401	3 373	2 839	5 901	5 319	11 220	9
149	170	734	527	1 098	939	2 037	275	353	42	65	166	92	716	457	1 199	967	2 166	10
571	763	2 705	2 239	4 057	3 920	7 977	1 078	1 354	187	254	519	346	2 228	1 727	4 012	3 681	7 693	11
720	933	3 439	2 766	5 155	4 859	10 014	1 353	1 707	229	319	685	438	2 944	2 184	5 211	4 648	9 859	12
673	772	3 045	2 607	4 659	4 473	9 132	1 319	1 535	245	272	321	323	2 549	2 039	4 434	4 169	8 603	13
612	716	2 790	2 568	4 327	4 316	8 643	1 258	1 415	211	235	269	316	2 214	1 927	3 952	3 893	7 845	14
545	652	2 447	2 412	3 889	3 966	7 855	1 158	1 315	211	222	223	241	1 921	1 895	3 513	3 673	7 186	15
467	542	2 238	2 249	3 503	3 624	7 127	1 110	1 224	217	226	210	249	1 758	1 758	3 295	3 457	6 752	16
477	599	2 242	2 197	3 406	3 537	6 943	984	1 100	176	171	208	244	1 755	1 726	3 123	3 241	6 364	17
449	504	2 097	1 934	3 114	3 102	6 216	892	989	145	181	181	226	1 587	1 532	2 805	2 928	5 733	18
377	489	1 814	1 770	2 691	2 793	5 484	748	863	147	154	169	191	1 384	1 331	2 448	2 539	4 987	19
69	75	313	322	469	502	971	131	149	27	27	23	41	270	225	451	442	893	20
53	66	300	310	420	466	886	111	170	25	28	32	29	219	228	387	455	842	21
71	75	283	292	428	463	891	129	147	28	31	32	36	261	230	450	444	894	22
89	83	304	277	450	440	890	119	130	21	30	30	32	226	194	396	386	782	23
44	65	257	277	381	425	806	91	122	28	36	29	38	224	197	372	393	765	24
326	364	1 457	1 478	2 148	2 296	4 444	581	718	129	152	146	176	1 200	1 074	2 056	2 120	4 176	25
58	53	279	233	388	352	740	118	112	20	25	33	27	202	179	373	343	716	26
55	77	256	232	375	389	764	85	137	18	24	26	18	186	175	315	354	669	27
41	49	201	202	307	315	622	91	98	24	33	25	32	169	162	309	325	634	28
53	54	228	211	328	327	655	100	111	28	31	14	19	159	184	301	345	646	29
39	45	235	216	312	327	639	77	103	23	25	21	27	170	151	291	306	597	30
246	278	1 199	1 094	1 710	1 710	3 420	471	561	113	138	119	123	886	851	1 589	1 673	3 262	31
204	245	943	934	1 376	1 480	2 856	369	467	95	83	107	103	714	730	1 285	1 383	2 668	32
146	148	694	688	981	1 012	1 993	222	301	52	48	59	67	507	491	840	907	1 747	33
67	71	349	371	478	526	1 004	115	193	28	24	26	36	285	239	454	492	946	34
18	30	141	134	184	203	387	33	58	14	11	17	16	91	86	155	171	326	35
2	11	18	34	24	53	77	5	15	»	5	1	6	14	18	20	44	64	36
»	2	»	6	»	8	8	»	5	»	»	»	»	2	3	2	8	10	37
»	1	1	»	1	1	2	»	»	»	»	»	»	»	»	»	»	»	38
33	40	67	61	130	131	261	55	68	7	5	21	22	31	27	114	122	236	39
8 507	9 639	41 462	38 582	61 607	60 836	122 443	16 992	19 029	3 320	3 405	4 466	4 147	33 020	29 952	57 798	56 533	114 331	40
4 656	5 360	23 549	19 906	34 469	31 897	66 366	8 938	9 914	1 788	1 727	2 755	2 253	19 332	15 654	32 813	29 548	62 361	41
3 445	3 486	15 969	15 938	24 193	24 230	48 423	7 218	7 289	1 379	1 401	1 513	1 561	12 323	12 266	22 433	22 517	44 950	42
367	760	1 813	2 631	2 658	4 431	7 089	820	1 793	142	261	192	322	1 267	1 922	2 421	4 298	6 719	43
39	33	131	107	287	278	565	16	33	11	16	6	11	98	110	131	170	301	44

Tabel II b (fortsat). Befolkningens Fordeling efter
Tableau IIb

Løbe-Nr.	Alder	Præstø Amt														
		Byerne		Byernes Forstæder		Bymæssige Bebyggelser		Land-distrikterne		Tilsammen			Byerne		Byernes Forstæder	
		Mænd	Kvinder	Mænd	Kvinder	Mænd	Kvinder	Mænd	Kvinder	Mænd	Kvinder	Tils.	Mænd	Kvinder	Mænd	Kvinder
1	Under 1 Aar	175	140	38	44	71	79	716	720	1 000	983	1 983	157	154	1	2
2	1—4 Aar	727	735	143	178	324	309	3 050	2 840	4 244	4 062	8 306	657	589	8	11
3	5—9 —	1 071	1 058	244	222	433	463	4 082	3 963	5 830	5 706	11 536	864	841	6	9
4	10—13 Aar	881	870	177	179	372	369	3 196	3 217	4 626	4 635	9 261	698	669	2	5
5	14 —	243	202	31	53	72	76	791	805	1 137	1 136	2 273	171	183	4	1
6	Tilsammen 10—14 Aar...	1 124	1 072	208	232	444	445	3 987	4 022	5 763	5 771	11 534	869	852	6	6
7	15—17 Aar	583	671	105	136	263	295	2 438	2 160	3 389	3 262	6 651	487	542	4	5
8	18—19 —	399	474	67	96	169	199	1 560	1 157	2 195	1 926	4 121	270	344	5	3
9	Tilsammen 15—19 Aar...	982	1 145	172	232	432	494	3 998	3 317	5 584	5 188	10 772	757	886	9	8
10	20 Aar	222	236	36	59	74	92	740	575	1 072	962	2 034	127	168	3	2
11	21—24 —	714	889	178	207	337	347	2 768	2 212	3 997	3 655	7 652	464	613	3	6
12	Tilsammen 20—24 Aar...	936	1 125	214	266	411	439	3 508	2 787	5 069	4 617	9 686	591	781	6	8
13	25—29 Aar	812	924	237	260	399	415	3 026	2 596	4 474	4 195	8 669	610	777	9	10
14	30—34 —	823	895	253	262	370	326	2 674	2 622	4 120	4 105	8 225	633	730	7	8
15	35—39 —	776	849	195	215	317	333	2 477	2 378	3 765	3 775	7 540	548	690	8	5
16	40—44 —	708	812	214	183	267	297	2 339	2 282	3 528	3 574	7 102	566	671	2	9
17	45—49 —	693	722	162	188	241	271	2 226	2 153	3 322	3 334	6 656	520	577	5	6
18	50—54 —	585	635	159	158	241	251	2 086	2 025	3 071	3 069	6 140	506	561	»	5
19	55—59 —	504	519	146	135	218	219	1 892	1 710	2 760	2 583	5 343	415	549	5	4
20	60 Aar	97	114	28	23	34	58	340	337	499	532	1 031	83	111	2	2
21	61 —	70	111	33	25	37	33	299	281	439	450	889	75	89	1	3
22	62 —	78	83	24	19	36	42	308	313	446	457	903	65	85	3	6
23	63 —	73	89	13	17	43	53	288	274	417	433	850	74	104	4	2
24	64 —	75	85	15	29	39	28	299	298	428	440	868	80	106	3	3
25	Tilsammen 60—64 Aar...	393	482	113	113	189	214	1 534	1 503	2 229	2 312	4 541	377	495	13	16
26	65 Aar	61	71	20	16	28	40	233	231	342	358	700	83	108	1	»
27	66 —	66	75	22	29	28	37	278	255	394	396	790	68	107	1	1
28	67 —	54	80	20	17	30	38	247	236	351	371	722	76	102	2	1
29	68 —	50	67	16	20	30	27	263	235	359	349	708	67	107	1	2
30	69 —	55	64	11	16	24	31	225	210	315	321	636	83	98	1	1
31	Tilsammen 65—69 Aar...	286	357	89	98	140	173	1 246	1 167	1 761	1 795	3 556	377	522	6	5
32	70—74 Aar	240	290	80	71	131	147	968	1 016	1 419	1 524	2 943	303	418	3	6
33	75—79 —	147	186	47	38	88	93	624	715	906	1 032	1 938	199	286	5	4
34	80—84 —	73	123	19	23	48	69	395	361	535	576	1 111	111	132	2	1
35	85—89 —	29	30	5	9	23	23	137	145	194	207	401	33	52	»	1
36	90—94 —	5	9	2	»	3	5	15	14	25	28	53	5	7	»	»
37	95—99 —	2	2	»	1	»	1	2	4	4	8	12	»	»	»	»
38	Over 100 Aar	»	»	»	»	»	»	»	»	»	»	»	»	»	»	»
39	Uangiven Alder	57	83	16	11	9	3	86	60	168	157	325	8	3	»	»
40	Tilsammen...	11 148	12 193	2 756	2 939	4 799	5 069	41 068	38 400	59 771	58 601	118 372	9 106	10 573	101	124
41	heraf:															
42	ugift	5 887	6 338	1 401	1 529	2 488	2 585	23 183	19 548	32 959	29 995	62 954	4 711	5 501	46	61
43	gift	4 703	4 717	1 197	1 188	2 052	2 019	16 029	16 074	23 981	23 998	47 979	3 842	3 901	52	53
44	forh. gift	517	1 068	125	213	239	445	1 768	2 693	2 649	4 419	7 068	538	1 138	3	10
45	uangivet	41	75	33	9	20	20	88	85	182	189	371	15	33	»	»

Alder, Køn og ægteskabelig Stilling m. m.

(suite).

Bornholms Amt							Maribo Amt												Løbe-Nr.
Bymæssige Bebyggelser		Land-distrikterne		Tilsammen			Byerne		Byernes Forstæder		Bymæssige Bebyggelser		Land-distrikterne		Tilsammen				
Mænd	Kvinder	Mænd	Kvinder	Mænd	Kvinder	Tils.	Mænd	Kvinder	Mænd	Kvinder	Mænd	Kvinder	Mænd	Kvinder	Mænd	Kvinder	Tilsammen		
25	24	206	246	389	426	815	340	343	22	31	67	74	772	724	1 201	1 172	2 373	1	
127	118	926	1 063	1 718	1 771	3 489	1 369	1 418	113	100	301	297	3 252	3 090	5 035	4 905	9 940	2	
157	144	1 198	1 221	2 225	2 215	4 440	1 953	1 956	130	138	383	408	4 184	4 226	6 650	6 728	13 378	3	
127	101	989	997	1 816	1 772	3 588	1 627	1 530	85	100	356	338	3 320	3 275	5 388	5 243	10 631	4	
29	18	264	252	468	454	922	358	375	14	16	68	83	802	777	1 242	1 251	2 493	5	
156	119	1 253	1 249	2 284	2 226	4 510	1 985	1 905	99	116	424	421	4 122	4 052	6 630	6 494	13 124	6	
62	68	792	702	1 345	1 317	2 662	1 108	1 227	47	81	203	221	2 517	2 170	3 870	3 699	7 569	7	
46	38	501	448	822	833	1 655	707	895	40	48	128	139	1 627	1 385	2 502	2 467	4 969	8	
108	106	1 293	1 150	2 167	2 150	4 317	1 810	2 122	87	129	331	360	4 144	3 555	6 372	6 166	12 538	9	
23	22	245	169	398	361	759	344	414	24	25	70	71	807	563	1 245	1 073	2 318	10	
93	81	812	677	1 372	1 377	2 749	1 364	1 631	92	91	251	253	2 833	2 171	4 540	4 146	8 686	11	
116	103	1 057	846	1 770	1 738	3 508	1 708	2 045	116	116	321	324	3 640	2 734	5 785	5 219	11 004	12	
123	113	844	822	1 586	1 722	3 308	1 738	1 872	130	114	315	306	3 381	2 518	5 564	4 810	10 374	13	
88	113	797	774	1 525	1 625	3 150	1 615	1 717	121	132	295	300	3 007	2 765	5 038	4 914	9 952	14	
97	85	733	670	1 386	1 450	2 836	1 449	1 542	110	98	271	283	2 470	2 455	4 300	4 378	8 678	15	
70	96	684	631	1 322	1 407	2 729	1 361	1 387	82	81	259	286	2 439	2 300	4 141	4 054	8 195	16	
79	82	624	599	1 228	1 264	2 492	1 247	1 227	68	83	256	272	2 264	2 157	3 835	3 739	7 574	17	
80	71	557	531	1 143	1 168	2 311	1 068	1 114	98	81	270	239	2 160	1 953	3 596	3 387	6 983	18	
61	66	487	391	968	1 010	1 978	821	916	54	79	193	228	1 753	1 670	2 821	2 893	5 714	19	
10	16	80	75	175	204	379	142	164	11	14	37	29	284	306	474	513	987	20	
13	13	78	61	167	166	333	138	147	15	15	38	25	292	288	483	475	958	21	
13	19	64	57	145	167	312	140	167	9	11	32	42	294	269	475	489	964	22	
15	5	65	50	158	161	319	118	150	9	10	18	42	272	267	417	469	886	23	
12	9	60	65	155	183	338	125	159	8	12	49	42	293	261	475	474	949	24	
63	62	347	308	800	881	1 681	663	787	52	62	174	180	1 435	1 391	2 324	2 420	4 744	25	
10	11	51	47	145	166	311	103	107	17	10	28	18	224	226	372	361	733	26	
12	4	67	49	148	161	309	111	130	2	7	23	25	238	219	374	381	755	27	
14	18	54	55	146	176	322	104	109	9	9	21	18	212	205	346	341	687	28	
5	11	48	46	121	166	287	81	110	7	11	33	22	209	209	330	352	682	29	
15	17	54	50	153	166	319	67	114	7	15	27	25	188	213	289	367	656	30	
56	61	274	247	713	835	1 548	466	570	42	52	132	108	1 071	1 072	1 711	1 802	3 513	31	
44	54	185	168	535	646	1 181	355	468	40	47	91	117	812	870	1 298	1 502	2 800	32	
21	33	109	113	334	436	770	211	308	31	36	74	68	625	644	941	1 056	1 997	33	
17	16	57	63	187	212	399	107	173	18	11	33	44	270	347	428	575	1 003	34	
4	7	21	29	58	89	147	28	75	6	4	21	14	112	116	167	209	376	35	
»	1	3	2	8	10	18	4	13	»	»	1	1	26	20	31	34	65	36	
»	»	»	»	»	»	»	»	2	»	»	»	»	1	4	1	6	7	37	
»	»	»	»	»	»	»	»	»	»	»	»	»	»	»	»	»	»	38	
4	3	30	9	42	15	57	31	47	3	2	5	6	62	50	101	105	206	39	
1 496	1 477	11 685	11 122	22 388	23 296	45 684	20 329	22 007	1 422	1 512	4 217	4 336	42 002	38 713	67 970	66 568	134 538	40	
800	712	6 983	6 285	12 540	12 559	25 099	10 842	11 659	697	729	2 140	2 143	24 216	19 938	37 895	34 469	72 364	41	
635	641	4 290	4 297	8 819	8 892	17 711	8 608	8 491	659	653	1 851	1 858	16 136	16 102	27 254	27 104	54 358	42	
59	123	377	521	977	1 792	2 769	803	1 743	65	130	222	330	1 533	2 541	2 623	4 744	7 367	43	
2	1	35	19	52	53	105	76	114	1	•	4	5	117	132	198	251	449	44	

Tabel II b (fortsat). Befolkningens Fordeling efter
Tableau IIb

Løbe-Nr.	Alder	Svendborg Amt														
		Byerne		Byernes Forstæder		Bymæssige Bebyggelser		Land-distrikterne		Tilsammen			Byerne		Byernes Forstæder	
		Mænd	Kvinder	Mænd	Kvinder	Mænd	Kvinder	Mænd	Kvinder	Mænd	Kvinder	Tils.	Mænd	Kvinder	Mænd	Kvinder
1	Under 1 Aar.....	217	236	25	49	119	112	794	753	1 155	1 150	2 305	485	424	163	181
2	1— 4 Aar.....	1 075	1 075	181	156	548	505	3 100	3 065	4 904	4 801	9 705	1 802	1 814	766	730
3	5— 9 —.....	1 694	1 624	249	249	694	744	4 154	4 030	6 791	6 647	13 438	2 618	2 521	1 058	993
4	10—13 Aar.....	1 391	1 403	192	209	582	569	3 288	3 268	5 453	5 449	10 902	1 985	2 028	766	767
5	14 —.....	322	316	52	55	135	147	884	775	1 393	1 293	2 686	483	510	187	185
6	Tilsammen 10—14 Aar...	1 713	1 719	244	264	717	716	4 172	4 043	6 846	6 742	13 588	2 468	2 538	963	952
7	15—17 Aar.....	887	1 005	92	137	387	491	2 644	2 355	4 010	3 988	7 998	1 434	1 613	545	561
8	18—19 —.....	575	651	61	78	282	303	1 889	1 426	2 807	2 458	5 265	1 002	1 331	322	368
9	Tilsammen 15—19 Aar...	1 462	1 656	153	215	669	794	4 533	3 781	6 817	6 446	13 263	2 436	2 944	867	929
10	20 Aar.....	272	316	26	37	160	143	950	707	1 408	1 203	2 611	579	753	174	179
11	21—24 —.....	1 149	1 340	120	182	576	544	3 281	2 454	5 126	4 520	9 646	2 228	2 819	823	755
12	Tilsammen 20—24 Aar...	1 421	1 656	146	219	736	687	4 231	3 161	6 534	5 723	12 257	2 807	3 572	997	934
13	25—29 Aar.....	1 232	1 491	157	223	595	611	3 489	2 978	5 473	5 303	10 776	2 559	3 187	791	831
14	30—34 —.....	1 195	1 482	181	223	512	614	2 975	2 797	4 863	5 116	9 979	2 440	2 945	760	794
15	35—39 —.....	1 134	1 343	171	225	418	501	2 448	2 560	4 171	4 629	8 800	2 152	2 436	690	748
16	40—44 —.....	1 083	1 208	132	188	403	508	2 390	2 433	4 008	4 337	8 345	2 016	2 162	641	648
17	45—49 —.....	983	1 085	144	174	432	489	2 384	2 341	3 943	4 089	8 032	1 711	1 836	513	518
18	50—54 —.....	882	1 040	129	153	389	460	2 176	2 144	3 576	3 797	7 373	1 384	1 657	406	360
19	55—59 —.....	747	904	109	149	345	392	1 941	1 820	3 142	3 265	6 407	1 172	1 316	308	297
20	60 Aar.....	151	170	28	26	68	73	351	396	598	665	1 263	237	264	50	56
21	61 —.....	126	184	16	25	68	80	335	346	545	635	1 180	214	266	51	61
22	62 —.....	148	165	24	34	61	81	363	371	596	651	1 247	230	221	53	43
23	63 —.....	116	160	21	35	62	80	379	337	578	612	1 190	161	226	35	49
24	64 —.....	129	153	27	29	55	74	326	341	537	597	1 134	204	248	49	47
25	Tilsammen 60—64 Aar...	670	832	116	149	314	388	1 754	1 791	2 854	3 160	6 014	1 046	1 225	238	256
26	65 Aar.....	115	132	14	21	60	63	280	304	469	520	989	172	221	32	51
27	66 —.....	107	141	19	22	52	67	308	277	486	507	993	130	195	45	47
28	67 —.....	119	123	11	24	44	51	265	270	439	468	907	161	199	44	37
29	68 —.....	114	118	17	22	57	61	274	240	462	441	903	127	187	34	31
30	69 —.....	95	124	11	18	37	58	256	264	399	464	863	137	192	33	42
31	Tilsammen 65—69 Aar...	550	638	72	107	250	300	1 383	1 355	2 255	2 400	4 655	727	994	188	208
32	70—74 Aar.....	447	558	85	82	221	234	1 136	1 132	1 889	2 006	3 895	580	800	128	151
33	75—79 —.....	301	348	47	51	127	161	810	764	1 285	1 324	2 609	377	539	64	99
34	80—84 —.....	134	190	19	34	73	94	394	399	620	717	1 337	159	277	37	42
35	85—89 —.....	47	83	10	11	22	38	165	206	244	338	582	63	109	8	19
36	90—94 —.....	16	14	2	2	8	9	48	47	74	72	146	19	21	5	1
37	95—99 —.....	2	2	»	2	»	»	5	7	7	11	18	»	4	»	1
38	Over 100 Aar.....	1	»	»	»	»	»	»	»	1	»	1	»	»	»	»
39	Uangiven Alder.....	41	11	4	5	16	15	100	68	161	99	260	76	62	13	16
40	Tilsammen...	17 047	19 195	2 376	2 930	7 608	8 372	44 582	41 675	71 613	72 172	143 785	29 097	33 383	9 594	9 708
41	heraf. ugift.....	8 892	9 958	1 150	1 411	4 202	4 482	25 611	21 725	39 855	37 576	77 431	15 068	17 506	5 175	4 919
42	gift.....	7 288	7 417	1 104	1 229	3 008	3 158	16 922	17 010	28 322	28 814	57 186	12 406	12 472	4 130	4 216
43	forh. gift.....	826	1 765	121	286	376	708	1 994	2 877	3 317	5 636	8 953	1 886	3 163	283	561
44	uangivet.....	41	55	1	4	22	24	55	63	119	146	265	287	242	6	12

Alder, Køn og ægteskabelig Stilling m. m.

(suite).

Odense Amtsradsreds							Assens Amtsradsreds												Lebe-Nr.
Bymæssige Bebyggelser		Land-distrikterne		Tilsammen			Byerne		Byernes Forstæder		Bymæssige Bebyggelser		Land-distrikterne		Tilsammen				
Mænd	Kvinder	Mænd	Kvinder	Mænd	Kvinder	Tils.	Mænd	Kvinder	Mænd	Kvinder	Mænd	Kvinder	Mænd	Kvinder	Mænd	Kvinder	Tilsammen		
76	87	548	538	1 272	1 230	2 502	84	98	1	1	83	81	315	342	483	522	1 005	1	
321	310	2 279	2 057	5 168	4 911	10 079	388	365	9	5	351	349	1 235	1 250	1 983	1 969	3 952	2	
381	370	2 941	2 790	6 998	6 674	13 672	555	528	5	14	422	437	1 535	1 619	2 517	2 598	5 115	3	
263	261	2 499	2 259	5 513	5 315	10 828	434	469	10	10	354	344	1 364	1 279	2 162	2 102	4 264	4	
62	87	572	565	1 304	1 347	2 651	99	124	1	2	72	107	309	323	481	556	1 037	5	
325	348	3 071	2 824	6 817	6 662	13 479	533	593	11	12	426	451	1 673	1 602	2 643	2 658	5 301	6	
240	197	1 898	1 694	4 117	4 065	8 182	242	314	2	3	244	295	1 121	920	1 609	1 532	3 141	7	
219	119	1 404	1 051	2 947	2 869	5 816	139	198	4	2	160	163	822	583	1 125	946	2 071	8	
459	316	3 302	2 745	7 064	6 934	13 998	381	512	6	5	404	458	1 943	1 503	2 734	2 478	5 212	9	
117	76	657	488	1 527	1 446	2 973	77	103	»	»	80	83	343	269	500	455	955	10	
334	270	2 363	1 703	5 748	5 547	11 295	338	456	6	4	260	324	1 246	994	1 850	1 778	3 628	11	
451	346	3 020	2 141	7 275	6 993	14 268	415	559	6	4	340	407	1 589	1 263	2 350	2 233	4 583	12	
320	327	2 454	1 961	6 124	6 306	12 430	465	559	6	9	375	409	1 406	1 115	2 252	2 092	4 344	13	
296	270	2 034	1 884	5 530	5 893	11 423	461	512	10	6	319	339	1 111	1 052	1 901	1 909	3 810	14	
218	226	1 646	1 639	4 706	5 049	9 755	392	456	10	9	301	318	896	1 015	1 599	1 798	3 397	15	
221	209	1 670	1 699	4 548	4 718	9 266	396	436	7	4	249	266	997	873	1 649	1 579	3 228	16	
204	194	1 625	1 561	4 053	4 109	8 162	368	387	10	5	251	285	788	834	1 417	1 511	2 928	17	
180	175	1 497	1 363	3 467	3 555	7 022	315	351	5	9	250	246	858	833	1 428	1 439	2 867	18	
140	160	1 325	1 216	2 945	2 989	5 934	288	293	6	2	224	219	785	763	1 303	1 277	2 580	19	
17	23	223	245	527	588	1 115	48	46	»	1	47	38	134	158	229	243	472	20	
24	40	239	226	528	593	1 121	42	57	»	1	44	48	130	115	216	221	437	21	
31	23	215	233	529	520	1 049	59	51	»	1	38	35	135	132	232	219	451	22	
23	30	219	185	438	490	928	44	56	1	»	31	46	131	110	207	212	419	23	
36	31	225	206	514	532	1 046	45	53	2	2	42	41	152	114	241	210	451	24	
131	147	1 121	1 095	2 536	2 723	5 259	238	263	3	5	202	208	682	629	1 125	1 105	2 230	25	
12	20	170	201	386	493	879	42	48	»	»	27	44	116	106	185	198	383	26	
23	26	195	181	393	449	842	35	51	»	»	33	44	98	109	166	204	370	27	
25	27	175	160	405	423	828	43	46	»	»	30	25	105	85	178	156	334	28	
18	18	159	143	338	379	717	38	30	»	»	23	28	104	94	165	152	317	29	
23	21	152	160	345	415	760	31	41	2	»	27	32	87	83	147	156	303	30	
101	112	851	845	1 867	2 159	4 026	189	216	2	»	140	173	510	477	841	866	1 707	31	
88	76	715	683	1 511	1 710	3 221	146	174	3	1	125	137	401	379	675	691	1 366	32	
58	54	502	460	1 001	1 152	2 153	84	138	2	1	83	80	266	269	435	488	923	33	
11	33	257	248	464	600	1 064	47	62	»	1	35	35	129	157	211	255	466	34	
15	8	106	77	192	213	405	17	28	»	»	11	23	54	65	82	116	198	35	
»	2	18	31	42	55	97	»	7	»	»	2	3	22	14	24	24	48	36	
»	»	2	3	2	8	10	»	2	»	»	»	»	»	1	»	3	3	37	
»	»	»	»	»	»	»	»	»	»	»	»	»	»	»	»	»	»	38	
9	7	65	53	163	138	301	14	7	»	»	24	9	31	24	69	40	109	39	
4 005	3 777	31 049	27 913	73 745	74 781	148 526	5 776	6 546	102	93	4 617	4 933	17 226	16 079	27 721	27 651	55 372	40	
2 336	2 020	18 613	15 029	41 192	39 474	80 666	3 063	3 503	50	44	2 431	2 555	10 115	8 623	15 659	14 725	30 384	41	
1 505	1 511	11 130	11 087	29 171	29 286	58 457	2 443	2 469	48	46	1 981	1 984	6 393	6 382	10 865	10 881	21 746	42	
158	242	1 232	1 738	3 059	5 704	8 763	256	557	4	3	197	386	660	1 046	1 117	1 992	3 109	43	
6	4	74	59	323	317	640	14	17	»	»	8	8	58	28	80	53	133	44	

Tabel II b (fortsat). Befolkningens Fordeling efter
Tableau II b

Løbe-Nr.	Alder	Vejle Amt														
		Byerne		Byernes Forstæder		Bymæssige Bebyggelser		Land-distrikterne		Tilsammen			Byerne		Byernes Forstæder	
		Mænd	Kvinder	Mænd	Kvinder	Mænd	Kvinder	Mænd	Kvinder	Mænd	Kvinder	Tils.	Mænd	Kvinder	Mænd	Kvinder
1	Under 1 Aar	503	502	46	60	142	172	831	816	1 522	1 550	3 072	323	339	4	7
2	1—4 Aar	2 027	1 978	210	196	687	638	3 201	3 094	6 125	5 906	12 031	1 384	1 297	30	34
3	5—9 —	2 961	3 003	305	252	964	851	4 149	3 957	8 379	8 063	16 442	1 926	1 874	38	28
4	10—13 Aar	2 359	2 374	233	216	803	663	3 306	3 152	6 701	6 405	13 106	1 578	1 608	28	22
5	14 —	521	576	44	44	188	166	860	807	1 613	1 593	3 206	340	392	5	7
6	Tilsammen 10—14 Aar...	2 880	2 950	277	260	991	829	4 166	3 959	8 314	7 998	16 312	1 918	2 000	33	29
7	15—17 Aar	1 500	1 837	121	111	562	575	2 653	2 375	4 836	4 898	9 734	1 087	1 244	8	17
8	18—19 —	954	1 240	53	72	456	386	1 850	1 475	3 313	3 173	6 486	706	921	7	15
9	Tilsammen 15—19 Aar...	2 454	3 077	174	183	1 018	961	4 503	3 850	8 149	8 071	16 220	1 793	2 165	15	32
10	20 Aar	448	669	24	37	215	218	822	709	1 509	1 633	3 142	330	511	2	7
11	21—24 —	1 739	2 720	127	163	691	757	2 949	2 423	5 506	6 063	11 569	1 307	1 818	16	31
12	Tilsammen 20—24 Aar...	2 187	3 389	151	200	906	975	3 771	3 132	7 015	7 696	14 711	1 637	2 329	18	38
13	25—29 Aar	2 236	2 945	177	219	767	848	3 244	2 758	6 424	6 770	13 194	1 574	2 099	28	34
14	30—34 —	2 386	2 872	201	205	664	772	2 717	2 648	5 968	6 497	12 465	1 608	1 878	25	40
15	35—39 —	2 221	2 475	198	188	510	614	2 462	2 546	5 391	5 823	11 214	1 512	1 627	35	20
16	40—44 —	1 969	2 263	152	160	525	581	2 292	2 305	4 938	5 309	10 247	1 371	1 550	15	27
17	45—49 —	1 792	2 006	123	121	515	540	2 180	2 116	4 610	4 783	9 393	1 277	1 312	23	21
18	50—54 —	1 629	1 742	97	93	441	470	2 038	1 861	4 205	4 166	8 371	1 086	1 204	24	21
19	55—59 —	1 287	1 497	83	97	400	445	1 688	1 528	3 458	3 567	7 025	849	995	9	17
20	60 Aar	264	259	14	12	73	72	296	294	647	637	1 284	197	183	2	4
21	61 —	207	254	16	16	65	58	259	229	547	557	1 104	149	171	2	»
22	62 —	231	258	13	16	52	62	278	257	574	593	1 167	143	188	»	1
23	63 —	203	230	15	14	43	71	264	222	525	537	1 062	154	184	2	1
24	64 —	196	204	12	12	50	60	259	234	517	510	1 027	129	175	»	2
25	Tilsammen 60—64 Aar...	1 101	1 205	70	70	283	323	1 356	1 236	2 810	2 834	5 644	772	901	6	8
26	65 Aar	179	210	18	9	44	55	225	216	466	490	956	123	170	1	3
27	66 —	159	208	14	12	57	58	248	216	478	494	972	132	157	2	2
28	67 —	150	198	7	11	55	55	187	203	399	467	866	119	162	3	1
29	68 —	149	166	15	13	46	53	215	191	425	423	848	122	133	»	4
30	69 —	155	176	6	6	50	41	218	155	429	378	807	122	137	6	»
31	Tilsammen 65—69 Aar...	792	958	60	51	252	262	1 093	981	2 197	2 252	4 449	618	759	12	10
32	70—74 Aar	655	831	25	30	234	238	873	856	1 787	1 955	3 742	495	656	7	9
33	75—79 —	369	515	23	22	154	155	553	542	1 099	1 234	2 333	304	393	4	3
34	80—84 —	191	217	13	9	58	86	290	256	552	568	1 120	138	169	2	2
35	85—89 —	59	80	1	1	24	30	100	100	184	211	395	47	73	3	2
36	90—94 —	12	22	1	1	5	7	23	27	41	57	98	12	20	»	»
37	95—99 —	»	2	»	»	3	»	»	2	3	4	7	»	8	»	»
38	Over 100 Aar	»	»	»	»	»	»	»	»	»	»	»	»	1	»	»
39	Uangiven Alder	94	108	11	5	25	14	81	74	211	201	412	99	134	1	»
40	Tilsammen...	29 805	34 637	2 398	2 423	9 568	9 811	41 611	38 644	83 382	85 515	168 897	20 743	23 783	332	382
41	heraf:															
42	ugift	14 991	18 163	1 289	1 251	5 783	5 614	24 931	21 258	46 994	46 286	93 280	10 507	12 355	159	193
43	gift	13 307	13 360	1 027	1 059	3 396	3 448	15 108	15 087	32 833	32 954	65 787	9 081	9 045	163	170
44	forh. gift	1 401	2 899	80	111	369	725	1 502	2 215	3 352	5 950	9 302	1 013	2 186	9	19
44	uangivet	106	215	2	2	20	24	75	84	203	325	528	142	197	1	»

Alder, Køn og ægteskabelig Stilling m. m.

(suite).

Skanderborg Amtsrads kreds							Aarhus Amtsrads kreds											Løbe-Nr.
Bymæssige Bebyggelser		Land-distrikterne		Tilsammen			Byerne		Byernes Forstæder		Bymæssige Bebyggelser		Land-distrikterne		Tilsammen			
Mænd	Kvinder	Mænd	Kvinder	Mænd	Kvinder	Tils.	Mænd	Kvinder	Mænd	Kvinder	Mænd	Kvinder	Mænd	Kvinder	Mænd	Kvinder	Tilsammen	
109	123	591	553	1 027	1 022	2 049	641	660	163	161	116	120	378	385	1 298	1 326	2 624	1
459	532	2 307	2 119	4 180	3 982	8 162	2 460	2 471	641	668	481	479	1 407	1 464	4 989	5 082	10 071	2
615	627	2 871	2 816	5 450	5 345	10 795	3 276	3 363	962	878	621	584	1 880	1 879	6 739	6 704	13 443	3
535	484	2 374	2 255	4 515	4 369	8 884	2 612	2 753	737	624	487	462	1 578	1 476	5 414	5 315	10 729	4
105	140	610	540	1 060	1 079	2 139	641	671	149	151	99	116	398	354	1 287	1 292	2 579	5
640	624	2 984	2 795	5 575	5 448	11 023	3 253	3 424	886	775	586	578	1 976	1 830	6 701	6 607	13 308	6
292	346	1 844	1 553	3 231	3 160	6 391	1 935	2 160	496	517	322	329	1 178	1 060	3 931	4 066	7 997	7
206	259	1 154	955	2 073	2 150	4 223	1 431	1 698	293	347	216	245	798	689	2 738	2 979	5 717	8
498	605	2 998	2 508	5 304	5 310	10 614	3 366	3 858	789	864	538	574	1 976	1 749	6 669	7 045	13 714	9
122	111	543	465	997	1 094	2 091	743	910	119	149	121	127	397	304	1 380	1 490	2 870	10
377	476	1 942	1 555	3 642	3 880	7 522	2 850	3 623	497	666	424	444	1 422	1 147	5 193	5 880	11 073	11
499	587	2 485	2 020	4 639	4 974	9 613	3 593	4 533	616	815	545	571	1 819	1 451	6 573	7 370	13 943	12
479	571	2 119	1 850	4 200	4 554	8 754	3 165	4 292	602	773	525	491	1 532	1 262	5 824	6 818	12 642	13
433	457	1 809	1 782	3 875	4 157	8 032	3 094	3 884	650	772	431	454	1 262	1 171	5 437	6 281	11 718	14
369	428	1 598	1 644	3 514	3 719	7 233	2 804	3 137	670	670	336	395	1 118	1 132	4 928	5 334	10 262	15
378	433	1 655	1 596	3 419	3 606	7 025	2 473	2 815	573	645	367	408	1 065	1 063	4 478	4 921	9 399	16
338	343	1 474	1 400	3 112	3 076	6 188	2 281	2 632	530	516	325	383	994	892	4 130	4 423	8 553	17
305	332	1 268	1 207	2 683	2 764	5 447	2 027	2 295	426	424	332	361	879	837	3 664	3 917	7 581	18
284	298	1 108	1 014	2 250	2 324	4 574	1 711	1 782	306	314	254	265	765	681	3 036	3 042	6 078	19
65	59	226	166	490	412	902	255	355	48	54	40	44	133	120	476	573	1 049	20
43	54	174	162	368	387	755	274	317	34	57	42	59	127	125	477	558	1 035	21
58	63	160	166	361	418	779	243	272	44	37	35	52	121	143	443	504	947	22
43	55	175	161	374	401	775	230	250	37	45	35	73	129	118	431	486	917	23
40	49	176	167	345	393	738	216	242	51	42	56	42	105	128	428	454	882	24
249	280	911	822	1 938	2 011	3 949	1 218	1 436	214	235	208	270	615	634	2 255	2 575	4 830	25
39	40	153	144	316	357	673	208	246	37	43	31	36	97	85	373	410	783	26
48	40	168	119	350	318	668	193	237	27	49	36	49	120	80	376	415	791	27
34	51	136	112	292	326	618	169	200	30	25	44	38	111	104	354	367	721	28
31	33	141	129	294	299	593	158	198	34	40	41	28	96	88	329	354	683	29
34	44	133	104	295	285	580	153	215	32	28	37	44	101	102	323	389	712	30
186	208	731	608	1 547	1 585	3 132	881	1 096	160	185	189	195	525	459	1 755	1 935	3 690	31
188	170	528	509	1 218	1 344	2 562	664	890	110	140	155	188	405	345	1 334	1 563	2 897	32
108	80	380	348	796	824	1 620	394	559	67	74	118	117	240	237	819	987	1 806	33
41	45	184	162	365	378	743	202	270	27	26	61	48	116	127	406	471	877	34
10	22	74	68	134	165	299	53	80	9	15	13	22	35	30	110	147	257	35
6	6	21	13	39	39	78	12	20	4	8	»	2	10	8	26	38	64	36
1	2	2	1	3	11	14	»	3	»	»	1	2	1	2	2	7	9	37
»	»	»	»	»	1	1	»	»	»	»	»	»	»	»	»	»	»	38
16	23	66	49	182	206	388	84	127	51	43	10	7	43	38	188	215	403	39
6 211	6 796	28 164	25 884	55 450	56 845	112 295	37 652	43 627	8 456	9 001	6 212	6 514	19 041	17 666	71 361	76 808	148 169	40
3 310	3 639	16 804	14 163	30 780	30 850	61 130	19 075	22 291	4 451	4 631	3 320	3 348	11 239	9 526	38 085	39 796	77 881	41
2 624	2 634	10 268	10 249	22 136	22 098	44 284	16 647	16 941	3 456	3 574	2 591	2 626	7 063	7 050	29 757	30 191	59 948	42
264	512	1 085	1 401	2 321	4 118	6 439	1 760	4 111	224	444	281	522	695	1 058	2 960	6 185	9 095	43
13	11	57	71	213	279	492	170	284	325	352	20	18	44	32	559	686	1 245	44

Tabel II b (fortsat). Befolkningens Fordeling efter
Tableau IIb

Løbe-Nr.	Alder	Randers Amt														
		Byerne		Byernes Forstæder		Bymæssige Bebyggelser		Land-distrikterne		Tilsammen			Byerne		Byernes Forstæder	
		Mænd	Kvinder	Mænd	Kvinder	Mænd	Kvinder	Mænd	Kvinder	Mænd	Kvinder	Tils.	Mænd	Kvinder	Mænd	Kvinder
1	Under 1 Aar.....	327	311	94	81	166	129	948	910	1 535	1 431	2 966	439	448	234	229
2	1—4 Aar.....	1 373	1 293	346	350	600	624	3 827	3 672	6 146	5 939	12 085	1 830	1 927	938	975
3	5—9 —.....	2 003	1 978	462	465	829	835	4 681	4 504	7 975	7 782	15 757	2 454	2 406	1 267	1 271
4	10—13 Aar.....	1 584	1 667	360	357	670	664	3 801	3 562	6 415	6 250	12 665	2 005	1 966	892	894
5	14 —.....	356	411	79	83	122	151	955	878	1 512	1 523	3 035	457	496	165	206
6	Tilsammen 10—14 Aar...	1 940	2 078	439	440	792	815	4 756	4 440	7 927	7 773	15 700	2 462	2 462	1 057	1 100
7	15—17 Aar.....	1 082	1 237	214	248	401	428	2 811	2 532	4 508	4 445	8 953	1 311	1 621	525	574
8	18—19 —.....	716	863	139	129	265	262	1 869	1 413	2 989	2 667	5 656	899	1 226	291	332
9	Tilsammen 15—19 Aar...	1 798	2 100	353	377	666	690	4 680	3 945	7 497	7 112	14 609	2 210	2 847	816	906
10	20 Aar.....	397	418	61	75	147	142	788	703	1 393	1 338	2 731	472	580	135	165
11	21—24 —.....	1 453	1 727	254	271	468	465	2 970	2 397	5 145	4 860	10 005	1 857	2 363	526	699
12	Tilsammen 20—24 Aar...	1 850	2 145	315	346	615	607	3 758	3 100	6 538	6 198	12 736	2 329	2 943	661	864
13	25—29 Aar.....	1 453	1 750	306	344	574	583	3 281	2 709	5 614	5 386	11 000	2 098	2 845	735	792
14	30—34 —.....	1 373	1 609	285	310	561	557	2 927	2 723	5 146	5 199	10 345	2 165	2 540	782	805
15	35—39 —.....	1 256	1 446	293	296	506	524	2 637	2 594	4 592	4 860	9 452	1 964	2 137	669	729
16	40—44 —.....	1 224	1 319	232	252	483	448	2 359	2 357	4 298	4 376	8 674	1 709	1 872	544	543
17	45—49 —.....	1 155	1 315	246	231	420	414	2 214	1 960	4 035	3 920	7 955	1 531	1 707	504	454
18	50—54 —.....	1 098	1 150	197	174	367	366	1 946	1 780	3 608	3 470	7 078	1 344	1 367	409	376
19	55—59 —.....	808	889	153	151	316	325	1 671	1 560	2 948	2 925	5 873	1 055	1 228	305	262
20	60 Aar.....	155	171	28	30	59	49	300	265	542	515	1 057	210	228	40	54
21	61 —.....	131	155	24	28	53	65	275	251	483	499	982	182	208	41	42
22	62 —.....	133	171	26	16	57	52	277	261	493	500	993	172	201	48	46
23	63 —.....	132	147	27	19	57	66	235	234	451	466	917	152	173	45	40
24	64 —.....	131	158	23	23	49	58	281	286	484	525	1 009	182	231	37	28
25	Tilsammen 60—64 Aar...	682	802	128	116	275	290	1 368	1 297	2 453	2 505	4 958	898	1 041	211	210
26	65 Aar.....	122	158	18	18	33	50	247	232	420	458	878	154	189	21	32
27	66 —.....	131	121	27	25	41	44	224	237	423	427	850	133	155	29	33
28	67 —.....	105	127	16	20	48	52	209	211	378	410	788	133	169	28	28
29	68 —.....	114	129	14	28	37	40	197	213	362	410	772	126	158	33	24
30	69 —.....	102	134	13	17	39	50	189	192	343	393	736	121	141	25	23
31	Tilsammen 65—69 Aar...	574	669	88	108	198	236	1 066	1 085	1 926	2 098	4 024	667	812	136	140
32	70—74 Aar.....	442	535	84	72	205	192	986	887	1 717	1 686	3 403	456	666	128	129
33	75—79 —.....	293	342	52	56	104	126	589	552	1 038	1 076	2 114	276	368	63	73
34	80—84 —.....	133	159	24	17	47	44	281	286	485	506	991	121	192	26	26
35	85—89 —.....	34	58	3	12	17	21	87	96	141	187	328	48	70	11	13
36	90—94 —.....	6	13	»	»	3	3	16	25	25	41	66	6	13	»	3
37	95—99 —.....	»	1	»	»	2	»	2	2	4	3	7	1	3	»	»
38	Over 100 Aar.....	»	»	»	»	»	»	»	»	»	»	»	»	1	»	»
39	Uangiven Alder.....	20	25	9	3	34	32	125	120	188	180	368	24	19	20	9
40	Tilsammen...	19 842	21 987	4 109	4 201	7 780	7 861	44 105	40 604	75 836	74 653	150 489	26 087	29 914	9 516	9 909
	heraf:															
41	ugift.....	10 679	11 881	2 145	2 126	4 338	4 195	26 372	22 287	43 534	40 439	83 973	13 478	15 745	5 365	5 490
42	gift.....	8 169	8 191	1 797	1 812	3 118	3 108	16 063	15 954	29 147	29 065	58 212	11 228	11 254	3 861	3 913
43	forh. gift.....	948	1 875	158	253	311	548	1 580	2 262	2 997	4 938	7 935	1 259	2 799	274	483
44	uangivet.....	46	90	9	10	13	10	90	101	158	211	369	122	116	16	23

Alder, Køn og ægteskabelig Stilling m. m.

(suite).

Aalborg Amt							Hjørring Amt												Løbe-Nr.
Bymæssige Bebyggelser		Land-distrikterne		Tilsammen			Byerne		Byernes Forstæder		Bymæssige Bebyggelser		Land-distrikterne		Tilsammen				
Mænd	Kvinder	Mænd	Kvinder	Mænd	Kvinder	Tils.	Mænd	Kvinder	Mænd	Kvinder	Mænd	Kvinder	Mænd	Kvinder	Mænd	Kvinder	Tilsammen		
231	229	947	1 005	1 851	1 911	3 762	269	285	38	43	248	223	1 029	1 009	1 584	1 560	3 144	1	
984	994	4 028	3 881	7 780	7 777	15 557	1 133	1 157	150	140	964	945	4 241	3 910	6 488	6 152	12 640	2	
1 304	1 277	5 142	5 078	10 167	10 032	20 199	1 687	1 494	209	209	1 321	1 264	5 503	5 018	8 720	7 985	16 705	3	
995	974	3 998	3 916	7 890	7 750	15 640	1 328	1 380	175	185	1 017	985	4 342	3 995	6 862	6 545	13 407	4	
175	232	1 117	1 029	1 914	1 963	3 877	285	335	49	40	179	219	1 177	1 046	1 690	1 640	3 330	5	
1 170	1 206	5 115	4 945	9 804	9 713	19 517	1 613	1 715	224	225	1 196	1 204	5 519	5 041	8 552	8 185	16 737	6	
648	717	3 323	2 769	5 807	5 681	11 488	893	1 014	95	123	459	588	3 404	3 018	4 851	4 743	9 594	7	
440	455	1 986	1 557	3 616	3 570	7 186	559	662	66	47	344	379	1 901	1 736	2 870	2 824	5 694	8	
1 088	1 172	5 309	4 326	9 423	9 251	18 674	1 452	1 676	161	170	803	967	5 305	4 754	7 721	7 567	15 288	9	
204	225	877	717	1 688	1 687	3 375	282	307	27	28	147	195	948	749	1 404	1 279	2 683	10	
834	861	3 115	2 709	6 332	6 632	12 964	944	1 302	103	113	626	726	3 164	2 689	4 837	4 830	9 667	11	
1 038	1 086	3 992	3 426	8 020	8 319	16 339	1 226	1 609	130	141	773	921	4 112	3 438	6 241	6 109	12 350	12	
925	976	3 496	3 055	7 254	7 668	14 922	1 190	1 501	120	126	813	851	3 360	3 086	5 483	5 564	11 047	13	
857	915	3 037	2 837	6 841	7 097	13 938	1 191	1 301	122	145	763	821	3 054	2 939	5 130	5 206	10 336	14	
752	778	2 536	2 464	5 921	6 108	12 029	1 036	1 104	118	123	668	777	2 586	2 476	4 408	4 480	8 888	15	
642	650	2 347	2 132	5 242	5 197	10 439	919	1 104	104	100	649	638	2 318	2 291	3 990	4 133	8 123	16	
628	622	2 113	1 984	4 776	4 767	9 543	891	959	77	108	516	587	2 055	2 041	3 539	3 695	7 234	17	
562	551	1 875	1 662	4 190	3 956	8 146	763	846	84	88	496	484	1 963	1 797	3 306	3 215	6 521	18	
502	484	1 636	1 366	3 498	3 340	6 838	605	727	79	82	387	398	1 625	1 566	2 696	2 773	5 469	19	
80	108	301	256	681	646	1 277	95	127	11	20	64	79	297	279	467	505	972	20	
75	82	237	239	535	571	1 106	113	128	13	10	63	75	252	257	441	470	911	21	
73	79	253	248	546	574	1 120	91	111	21	7	55	79	250	257	417	454	871	22	
76	87	241	200	514	500	1 014	108	123	5	16	70	65	237	230	420	434	854	23	
76	91	266	232	561	582	1 143	88	125	11	8	74	71	243	223	416	427	843	24	
380	447	1 298	1 175	2 787	2 873	5 660	495	614	61	61	326	369	1 279	1 246	2 161	2 290	4 451	25	
56	81	201	198	432	500	932	75	121	7	12	59	81	235	199	376	413	789	26	
72	83	202	203	436	474	910	71	88	12	10	54	70	214	247	351	415	766	27	
73	60	206	169	440	426	866	86	101	11	9	55	67	218	191	370	368	738	28	
68	68	185	178	412	428	840	94	89	11	9	51	70	201	176	357	344	701	29	
59	58	198	159	403	381	784	93	89	6	8	50	55	213	186	362	338	700	30	
328	350	992	907	2 123	2 209	4 332	419	488	47	48	269	343	1 081	999	1 816	1 878	3 694	31	
260	287	869	712	1 713	1 794	3 507	387	483	32	40	299	349	883	877	1 601	1 749	3 350	32	
165	158	498	461	1 002	1 060	2 062	230	285	20	25	189	202	551	581	990	1 093	2 083	33	
84	81	247	242	478	541	1 019	99	139	20	23	99	108	308	292	526	562	1 088	34	
18	31	88	101	165	215	380	38	54	5	4	26	36	124	107	193	201	394	35	
2	4	9	19	17	39	56	2	11	2	1	6	7	19	34	29	53	82	36	
»	1	»	3	1	7	8	2	3	»	»	»	»	1	2	4	6	10	37	
»	»	1	»	1	1	2	»	»	»	»	»	»	»	»	»	»	»	38	
35	17	141	86	220	131	351	39	28	2	2	36	19	141	97	218	146	364	39	
11 955	12 316	45 716	41 867	93 274	94 006	187 280	15 686	17 583	1 805	1 904	10 847	11 514	47 058	43 601	75 396	74 602	149 998	40	
6 847	6 725	28 479	24 162	54 169	52 122	106 291	8 486	9 501	997	1 015	6 051	6 274	29 671	25 466	45 205	42 256	87 461	41	
4 619	4 679	15 576	15 529	35 284	35 375	70 659	6 472	6 539	732	754	4 317	4 342	15 775	15 797	27 296	27 432	54 728	42	
464	885	1 550	2 061	3 547	6 228	9 775	680	1 475	75	134	468	882	1 581	2 287	2 804	4 778	7 582	43	
25	27	111	115	274	281	555	48	68	1	1	11	16	31	51	91	186	227	44	

Tabel II b (fortsat). Befolkningens Fordeling efter
Tableau IIb

Løbe-Nr.	Alder	Thisted Amt														
		Byerne		Byernes Forstæder		Bymæssige Bebyggelser		Land-distrikterne		Tilsammen			Byerne		Byernes Forstæder	
		Mænd	Kvinder	Mænd	Kvinder	Mænd	Kvinder	Mænd	Kvinder	Mænd	Kvinder	Tils.	Mænd	Kvinder	Mænd	Kvinder
1	Under 1 Aar.....	148	137	3	2	115	124	567	572	833	835	1 668	239	219	47	55
2	1— 4 Aar.....	535	535	14	10	465	466	2 421	2 365	3 435	3 376	6 811	925	932	201	175
3	5— 9 —.....	738	735	14	23	613	587	3 122	3 008	4 487	4 353	8 840	1 206	1 254	264	243
4	10—13 Aar.....	668	619	9	11	474	477	2 385	2 440	3 536	3 547	7 083	897	977	150	194
5	14 —.....	127	137	4	3	99	110	597	590	827	840	1 667	196	214	28	49
6	Tilsammen 10—14 Aar...	795	756	13	14	573	587	2 982	3 030	4 363	4 387	8 750	1 093	1 191	178	243
7	15—17 Aar.....	423	483	11	7	265	348	1 894	1 698	2 593	2 536	5 129	611	747	94	134
8	18—19 —.....	261	306	5	8	189	242	1 188	951	1 643	1 507	3 150	421	552	71	103
9	Tilsammen 15—19 Aar...	684	789	16	15	454	590	3 082	2 649	4 236	4 043	8 279	1 082	1 299	165	237
10	20 Aar.....	124	175	4	3	89	98	546	466	763	742	1 505	217	288	41	50
11	21—24 —.....	451	676	20	23	378	415	1 839	1 616	2 688	2 730	5 418	860	1 119	149	194
12	Tilsammen 20—24 Aar...	575	851	24	26	467	513	2 385	2 082	3 451	3 472	6 923	1 077	1 407	190	244
13	25—29 Aar.....	533	702	16	14	419	441	2 103	1 942	3 071	3 099	6 170	970	1 277	169	187
14	30—34 —.....	552	615	6	6	385	413	1 883	1 866	2 826	2 900	5 726	951	1 202	178	191
15	35—39 —.....	490	542	11	14	354	370	1 571	1 643	2 426	2 569	4 995	907	961	160	155
16	40—44 —.....	458	518	7	10	330	328	1 545	1 431	2 340	2 287	4 627	757	895	115	118
17	45—49 —.....	430	464	12	7	275	297	1 416	1 406	2 133	2 174	4 307	736	748	94	102
18	50—54 —.....	409	409	8	8	268	268	1 247	1 177	1 932	1 862	3 794	657	684	113	97
19	55—59 —.....	271	372	12	12	196	215	1 112	1 043	1 591	1 642	3 233	442	549	66	65
20	60 Aar.....	52	75	2	1	44	40	190	180	288	296	584	99	98	14	13
21	61 —.....	44	66	1	»	33	43	157	176	235	285	520	77	92	13	16
22	62 —.....	49	60	1	1	37	38	166	163	253	262	515	70	96	16	10
23	63 —.....	52	50	2	3	34	27	178	151	266	231	497	66	83	9	6
24	64 —.....	45	73	»	2	40	40	195	196	280	311	591	80	75	10	15
25	Tilsammen 60—64 Aar...	242	324	6	7	188	188	886	866	1 322	1 385	2 707	392	444	62	60
26	65 Aar.....	62	67	1	2	33	41	168	156	264	266	530	58	82	13	10
27	66 —.....	47	52	2	1	30	49	168	156	247	258	505	58	88	10	10
28	67 —.....	39	47	1	»	35	38	146	132	221	217	438	60	74	10	11
29	68 —.....	45	41	2	»	22	44	156	121	225	206	431	64	71	4	4
30	69 —.....	40	59	1	2	33	41	167	133	241	235	476	41	72	6	1
31	Tilsammen 65—69 Aar...	233	266	7	5	153	213	805	698	1 198	1 182	2 380	281	387	43	36
32	70—74 Aar.....	209	246	4	4	147	139	690	634	1 050	1 023	2 073	251	306	28	28
33	75—79 —.....	123	133	2	2	96	95	419	402	640	632	1 272	156	200	18	20
34	80—84 —.....	54	68	»	1	46	62	240	211	340	342	682	72	89	9	4
35	85—89 —.....	19	31	»	»	18	10	71	91	108	132	240	18	43	3	3
36	90—94 —.....	5	3	1	»	2	7	15	14	23	24	47	3	8	1	»
37	95—99 —.....	»	1	»	»	1	3	3	»	4	4	8	»	»	»	»
38	Over 100 Aar.....	»	»	»	»	»	»	»	»	»	»	»	»	»	»	»
39	Uangiven Alder.....	9	19	6	1	9	12	65	63	89	95	184	6	13	11	5
40	Tilsammen...	7 512	8 516	182	181	5 574	5 928	28 630	27 193	41 898	41 818	83 716	12 171	14 108	2 115	2 268
41	heraf:															
42	ugift.....	3 982	4 530	95	87	3 133	3 325	17 227	15 393	24 437	23 835	47 772	6 707	7 886	1 167	1 261
43	gift.....	3 182	3 185	82	81	2 210	2 181	10 260	10 242	15 714	15 689	31 403	4 927	4 998	887	905
44	forh. gift.....	323	776	5	13	225	414	1 108	1 510	1 661	2 713	4 374	491	1 169	55	91
45	uangivet.....	45	25	»	»	6	8	35	48	86	81	167	46	55	6	11

Alder, Køn og ægteskabelig Stilling m. m.

(suite).

Viborg Amt							Ringkøbing Amt												Løbe-Nr.
Bymæssige Bebyggelser		Land-distrikterne		Tilsammen			Byerne		Byernes Forstæder		Bymæssige Bebyggelser		Land-distrikterne		Tilsammen				
Mænd	Kvinder	Mænd	Kvinder	Mænd	Kvinder	Tils.	Mænd	Kvinder	Mænd	Kvinder	Mænd	Kvinder	Mænd	Kvinder	Mænd	Kvinder	Tilsammen		
227	200	1 104	1 084	1 617	1 558	3 175	338	336	4	4	188	187	1 194	1 158	1 724	1 685	3 409	1	
765	799	4 243	3 978	6 134	5 884	12 018	1 301	1 262	19	30	733	775	4 753	4 679	6 806	6 746	13 552	2	
1 080	1 047	5 372	5 205	7 922	7 749	15 671	1 717	1 739	29	30	959	990	6 085	5 783	8 790	8 542	17 332	3	
768	812	4 441	4 131	6 256	6 114	12 370	1 387	1 340	21	25	753	779	4 825	4 731	6 986	6 875	13 861	4	
134	164	1 102	1 019	1 460	1 446	2 906	296	363	5	4	131	182	1 332	1 223	1 764	1 772	3 536	5	
902	976	5 543	5 150	7 716	7 560	15 276	1 683	1 703	26	29	884	961	6 157	5 954	8 750	8 647	17 397	6	
506	589	3 443	2 953	4 654	4 423	9 077	844	1 044	8	18	376	547	3 903	3 270	5 131	4 879	10 010	7	
299	363	2 156	1 796	2 947	2 814	5 761	554	764	4	9	252	342	2 353	1 732	3 163	2 847	6 010	8	
805	952	5 599	4 749	7 601	7 237	14 838	1 398	1 808	12	27	628	889	6 256	5 002	8 294	7 726	16 020	9	
172	197	1 052	778	1 482	1 313	2 795	273	399	1	6	127	180	1 010	838	1 411	1 423	2 834	10	
594	707	3 439	2 806	5 042	4 826	9 868	996	1 474	3	13	550	690	3 480	2 955	5 029	5 132	10 161	11	
766	904	4 491	3 584	6 524	6 139	12 663	1 269	1 873	4	19	677	870	4 490	3 793	6 440	6 555	12 995	12	
758	768	3 742	3 344	5 639	5 576	11 215	1 248	1 632	15	17	684	817	3 836	3 387	5 783	5 853	11 636	13	
712	765	3 305	3 137	5 146	5 295	10 441	1 243	1 403	17	27	642	737	3 304	3 226	5 206	5 393	10 599	14	
604	650	2 842	2 709	4 513	4 475	8 988	1 083	1 207	15	22	620	622	2 949	2 911	4 667	4 762	9 429	15	
598	633	2 585	2 516	4 055	4 162	8 217	989	1 031	18	17	490	526	2 715	2 660	4 212	4 234	8 446	16	
507	576	2 453	2 221	3 790	3 647	7 437	893	991	16	10	472	497	2 446	2 384	3 827	3 882	7 709	17	
484	426	2 176	1 913	3 430	3 120	6 550	808	845	9	12	426	437	2 176	1 973	3 419	3 267	6 686	18	
342	375	1 807	1 591	2 657	2 580	5 237	619	634	6	7	361	391	1 949	1 573	2 935	2 605	5 540	19	
72	59	306	312	491	482	973	109	119	2	1	68	76	389	330	568	526	1 094	20	
40	70	291	276	421	454	875	80	113	»	»	57	67	292	283	429	463	892	21	
67	61	323	299	476	466	942	88	155	»	»	66	82	319	263	473	500	973	22	
59	66	290	251	424	406	830	103	120	»	»	64	67	269	260	436	447	883	23	
42	42	273	257	405	389	794	100	128	»	1	70	86	268	245	438	460	898	24	
280	298	1 483	1 395	2 217	2 197	4 414	480	635	2	2	325	378	1 537	1 381	2 344	2 396	4 740	25	
35	54	237	254	343	400	743	85	107	5	2	48	77	242	214	380	400	780	26	
65	59	281	251	414	408	822	94	119	»	1	51	69	242	185	387	374	761	27	
61	53	241	218	372	356	728	89	91	1	2	64	68	228	211	382	372	754	28	
49	49	213	202	330	326	656	73	104	2	2	50	54	220	187	345	347	692	29	
41	62	183	181	271	316	587	86	86	4	2	56	60	210	172	356	320	676	30	
251	277	1 155	1 106	1 730	1 806	3 536	427	507	12	9	269	328	1 142	969	1 850	1 813	3 663	31	
199	222	960	882	1 438	1 438	2 876	372	429	10	7	246	270	892	724	1 520	1 430	2 950	32	
128	114	615	554	917	888	1 805	234	253	2	2	170	144	551	475	957	874	1 831	33	
57	62	309	286	447	441	888	108	144	1	1	65	81	280	293	454	519	973	34	
25	21	139	107	185	174	359	40	60	»	»	26	39	124	118	190	217	407	35	
4	6	36	23	44	37	81	11	5	»	»	6	6	21	23	38	34	72	36	
1	»	4	2	5	2	7	1	3	»	»	1	2	3	6	5	11	16	37	
»	»	»	»	»	»	»	»	»	»	»	»	»	»	»	»	»	»	»	38
32	23	120	65	169	106	275	67	84	2	»	29	20	143	98	241	202	443	39	
9 527	10 094	50 083	45 601	73 896	72 071	145 967	16 329	18 584	219	272	8 901	9 967	53 003	48 570	78 452	77 393	155 845	40	
5 307	5 501	30 747	25 577	43 928	40 225	84 153	8 925	10 470	113	165	4 897	5 594	34 029	29 080	47 964	45 289	93 258	41	
3 813	3 826	17 511	17 478	27 138	27 207	54 345	6 614	6 654	93	92	3 606	3 595	17 276	17 211	27 589	27 552	55 141	42	
372	728	1 726	2 463	2 644	4 451	7 095	685	1 371	13	15	858	751	1 628	2 229	2 684	4 366	7 050	43	
35	39	99	83	186	188	374	105	89	»	»	40	27	70	70	215	186	401	44	

Tabel II b (fortsat). Befolkningens Fordeling efter
Tableau II b

Løbe-Nr.	Alder	Ribe Amt											Byerne	
		Byerne		Byernes Forstæder		Bymæssige Bebyggelser		Land-distrikterne		Tilsammen			Byerne	
		Mænd	Kvinder	Mænd	Kvinder	Mænd	Kvinder	Mænd	Kvinder	Mænd	Kvinder	Tilsammen	Mænd	Kvinder
1	Under 1 Aar.....	365	381	68	52	228	247	833	839	1 494	1 519	3 013	104	101
2	1—4 Aar.....	1 483	1 516	254	276	1 014	1 015	3 221	3 111	5 972	5 918	11 890	482	486
3	5—9 —.....	1 887	1 911	355	321	1 340	1 454	4 002	3 883	7 584	7 569	15 153	625	655
4	10—13 Aar.....	1 474	1 495	249	260	1 064	1 074	3 177	3 005	5 964	5 834	11 798	428	415
5	14 —.....	327	343	50	60	196	213	840	734	1 413	1 350	2 763	81	88
6	Tilsammen 10—14 Aar...	1 801	1 838	299	320	1 260	1 287	4 017	3 739	7 377	7 184	14 561	509	503
7	15—17 Aar.....	1 047	1 133	140	148	632	777	2 538	2 189	4 357	4 247	8 604	380	446
8	18—19 —.....	722	833	74	98	416	495	1 621	1 348	2 833	2 774	5 607	279	297
9	Tilsammen 15—19 Aar...	1 769	1 966	214	246	1 048	1 272	4 159	3 537	7 190	7 021	14 211	659	743
10	20 Aar.....	347	463	29	42	220	242	719	594	1 315	1 341	2 656	176	157
11	21—24 —.....	1 391	1 670	149	153	794	951	2 683	2 224	5 017	4 998	10 015	496	641
12	Tilsammen 20—24 Aar...	1 738	2 133	178	195	1 014	1 193	3 402	2 818	6 332	6 339	12 671	672	798
13	25—29 Aar.....	1 829	1 954	211	217	907	1 080	2 942	2 480	5 889	5 731	11 620	547	704
14	30—34 —.....	1 627	1 691	192	249	870	1 025	2 450	2 383	5 139	5 348	10 487	501	656
15	35—39 —.....	1 327	1 373	187	171	751	932	2 087	2 115	4 352	4 591	8 943	449	538
16	40—44 —.....	1 099	1 217	147	142	707	831	1 896	1 769	3 849	3 959	7 808	466	547
17	45—49 —.....	1 068	937	124	111	666	735	1 810	1 668	3 668	3 451	7 119	427	495
18	50—54 —.....	820	894	102	104	582	661	1 607	1 414	3 111	3 073	6 184	363	426
19	55—59 —.....	703	748	83	74	479	536	1 313	1 239	2 578	2 597	5 175	356	398
20	60 Aar.....	113	162	17	18	104	92	254	233	488	505	993	71	78
21	61 —.....	118	140	18	12	87	102	219	188	442	442	884	66	47
22	62 —.....	110	139	10	12	84	109	227	220	431	480	911	62	61
23	63 —.....	109	132	13	7	83	107	231	195	436	441	877	46	48
24	64 —.....	115	129	15	6	91	111	214	190	435	436	871	54	65
25	Tilsammen 60—64 Aar...	565	702	73	55	449	521	1 145	1 026	2 232	2 304	4 536	299	299
26	65 Aar.....	94	129	8	8	80	88	175	165	357	390	747	44	63
27	66 —.....	63	96	5	11	85	95	175	183	328	385	713	40	68
28	67 —.....	82	104	8	10	74	82	155	140	319	336	655	45	62
29	68 —.....	95	120	9	6	79	75	196	134	379	335	714	47	48
30	69 —.....	68	93	4	9	60	71	157	141	289	314	603	35	68
31	Tilsammen 65—69 Aar...	402	542	34	44	378	411	858	763	1 672	1 760	3 432	211	309
32	70—74 Aar.....	343	390	26	28	384	403	706	577	1 459	1 398	2 857	151	247
33	75—79 —.....	210	219	12	9	220	248	455	374	897	850	1 747	97	162
34	80—84 —.....	95	113	5	8	101	97	217	181	418	399	817	54	67
35	85—89 —.....	21	32	4	3	29	49	87	87	141	171	312	15	34
36	90—94 —.....	5	10	1	1	6	12	19	21	31	44	75	3	5
37	95—99 —.....	1	2	»	»	»	»	3	3	4	5	9	»	»
38	Over 100 Aar.....	»	»	»	»	»	»	»	»	»	»	»	»	1
39	Uangiven Alder.....	73	14	1	7	77	49	95	79	246	149	395	9	4
40	Tilsammen...	19 231	20 583	2 570	2 633	12 510	14 058	37 324	34 106	71 635	71 380	143 015	6 999	8 178
41	heraf:													
42	ugift.....	10 595	11 289	1 459	1 442	6 981	7 754	23 145	19 429	42 180	39 914	82 094	3 610	4 162
43	gift.....	7 838	7 593	1 039	1 078	4 968	5 110	12 913	12 886	26 758	26 667	53 425	3 046	3 085
44	forh. gift.....	750	1 669	69	108	530	1 152	1 157	1 693	2 506	4 622	7 128	335	903
44	uangivet.....	48	32	3	5	31	42	109	98	191	177	368	8	28

Alder, Køn og ægteskabelig Stilling m. m.

(suite).

Haderslev Amt							Aabenraa Amtsrådsreds									Løbe-Nr.
Bymæssige Bebyggelser		Landdistrikterne		Tilsammen			Byerne		Bymæssige Bebyggelser		Landdistrikterne		Tilsammen			
Mænd	Kvinder	Mænd	Kvinder	Mænd	Kvinder	Tilsammen	Mænd	Kvinder	Mænd	Kvinder	Mænd	Kvinder	Mænd	Kvinder	Tilsammen	
78	78	391	364	573	543	1 116	87	84	72	102	228	211	387	397	784	
375	327	1 551	1 496	2 408	2 309	4 717	298	329	396	406	954	886	1 648	1 621	3 269	2
464	427	1 896	1 960	2 985	3 042	6 027	420	419	541	492	1 170	1 109	2 131	2 020	4 151	3
239	285	1 290	1 233	1 957	1 933	3 890	244	242	340	259	774	664	1 358	1 165	2 523	4
49	49	313	257	443	394	837	45	53	58	65	153	151	256	269	525	5
288	334	1 603	1 490	2 400	2 327	4 727	289	295	398	324	927	815	1 614	1 434	3 048	6
247	223	1 238	1 118	1 865	1 787	3 652	230	219	217	261	673	655	1 120	1 135	2 255	7
233	175	863	694	1 375	1 166	2 541	137	160	152	155	438	399	727	714	1 441	8
480	398	2 101	1 812	3 240	2 953	6 193	367	379	369	416	1 111	1 054	1 847	1 849	3 696	9
98	69	391	327	665	553	1 218	54	93	82	81	224	208	360	382	742	10
351	309	1 493	1 230	2 340	2 180	4 520	258	406	263	310	834	672	1 355	1 388	2 743	11
449	378	1 884	1 557	3 005	2 733	5 738	312	499	345	391	1 058	880	1 715	1 770	3 485	12
355	408	1 728	1 352	2 630	2 464	5 094	368	474	384	424	1 024	857	1 776	1 755	3 531	13
306	332	1 267	1 256	2 074	2 244	4 318	347	393	373	411	806	754	1 526	1 558	3 084	14
272	277	989	1 049	1 710	1 864	3 574	260	307	304	318	573	651	1 137	1 276	2 413	15
233	262	944	923	1 643	1 732	3 375	235	279	274	288	545	605	1 054	1 172	2 226	16
226	216	922	953	1 575	1 664	3 239	203	263	230	247	511	497	944	1 007	1 951	17
183	204	927	863	1 473	1 493	2 966	241	224	206	231	476	490	923	945	1 868	18
189	181	890	687	1 435	1 266	2 701	208	206	185	198	472	444	865	848	1 713	19
35	26	144	163	250	267	517	38	27	37	34	90	90	165	151	316	20
30	32	135	109	231	188	419	32	30	34	39	65	75	131	144	275	21
29	27	127	96	218	184	402	29	41	29	28	85	76	143	145	288	22
25	33	110	90	181	171	352	19	34	33	16	75	48	127	98	225	23
26	31	103	109	183	205	388	32	28	39	29	65	56	136	113	249	24
145	149	619	567	1 063	1 015	2 078	150	160	172	146	380	345	702	651	1 353	25
24	30	130	88	198	181	379	20	30	25	29	60	57	105	116	221	26
32	27	84	79	156	174	330	26	36	33	25	58	43	117	104	221	27
15	19	90	83	150	164	314	20	25	25	31	67	57	112	113	225	28
24	23	68	66	139	137	276	29	22	19	20	56	52	104	94	198	29
20	18	72	70	127	156	283	23	17	26	19	48	61	97	97	194	30
115	117	444	386	770	812	1 582	118	130	128	124	289	270	535	524	1 059	31
63	86	269	326	483	659	1 142	74	122	75	104	194	220	343	446	789	32
54	47	221	216	372	425	797	51	67	47	64	161	152	259	283	542	33
22	22	134	117	210	206	416	29	33	25	27	63	75	117	135	252	34
9	9	40	46	64	89	153	11	19	14	13	25	31	50	63	113	35
1	1	18	16	22	22	44	3	»	2	1	7	9	12	10	22	36
»	»	»	1	»	1	1	»	»	1	2	1	»	2	2	4	37
»	»	»	»	»	1	1	»	1	»	»	»	1	»	2	2	38
3	5	70	51	82	60	142	30	33	8	7	50	22	88	62	150	39
4 310	4 258	18 908	17 488	30 217	29 924	60 141	4 101	4 716	4 549	4 736	11 025	10 378	19 675	19 830	39 505	40
2 500	2 274	11 481	9 735	17 591	16 171	33 762	2 043	2 372	2 444	2 377	6 475	5 459	10 962	10 208	21 170	41
1 649	1 666	6 757	6 733	11 452	11 484	22 936	1 840	1 891	1 940	1 977	4 150	4 184	7 930	8 052	15 982	42
160	314	663	1 013	1 158	2 230	3 388	185	442	165	382	398	783	748	1 557	2 305	43
1	4	7	7	16	39	55	33	11	»	»	2	2	85	13	48	44

Tabel II b (fortsat). Befolkningens Fordeling efter
Tableau III

Løbe- Nr	Alder	Sønderborg Amtsrads-kreds														
		Byerne		Byernes Forstæder		Bymæssige Bebyggelser		Land-distrikterne		Tilsammen			Byerne		Byernes Forstæder	
		Mænd	Kvinder	Mænd	Kvinder	Mænd	Kvinder	Mænd	Kvinder	Mænd	Kvinder	Tils.	Mænd	Kvinder	Mænd	Kvinder
1	Under 1 Aar.....	108	89	10	9	60	54	166	178	344	330	674	80	84	2	1
2	1—4 Aar.....	450	469	29	34	243	226	786	735	1 508	1 464	2 972	313	308	8	10
3	5—9 —.....	566	550	36	38	325	311	1 000	964	1 927	1 863	3 790	421	419	8	7
4	10—13 Aar.....	300	343	16	18	170	168	628	598	1 114	1 127	2 241	254	221	5	5
5	14 —.....	81	62	4	1	29	42	131	142	245	247	492	55	54	1	»
6	Tilsammen 10—14 Aar...	381	405	20	19	199	210	759	740	1 359	1 374	2 733	309	275	6	5
7	15—17 Aar.....	318	321	19	17	148	160	590	612	1 075	1 110	2 185	225	212	3	5
8	18—19 —.....	199	262	20	10	108	84	447	382	774	738	1 512	149	169	3	3
9	Tilsammen 15—19 Aar...	517	583	39	27	256	244	1 037	994	1 849	1 848	3 697	374	381	6	8
10	20 Aar.....	114	138	5	7	51	53	207	174	377	372	749	82	97	»	2
11	21—24 —.....	483	603	26	26	176	175	732	646	1 417	1 450	2 867	313	348	4	4
12	Tilsammen 20—24 Aar...	597	741	31	33	227	228	939	820	1 794	1 822	3 616	395	445	4	6
13	25—29 Aar.....	569	740	37	41	227	225	906	835	1 739	1 841	3 580	312	368	4	13
14	30—34 —.....	556	603	31	38	198	208	692	676	1 477	1 525	3 002	345	407	14	12
15	35—39 —.....	381	464	23	23	162	199	538	655	1 104	1 341	2 445	281	319	7	5
16	40—44 —.....	377	404	14	22	145	184	489	581	1 025	1 191	2 216	235	254	5	7
17	45—49 —.....	356	340	26	15	149	151	517	568	1 048	1 074	2 122	214	255	6	2
18	50—54 —.....	327	341	17	14	165	157	557	545	1 066	1 057	2 123	201	232	3	2
19	55—59 —.....	301	280	16	16	148	139	527	478	992	913	1 905	170	194	»	3
20	60 Aar.....	58	52	4	»	29	36	86	88	177	176	353	36	37	»	1
21	61 —.....	42	49	2	3	25	25	82	76	151	153	304	22	31	1	1
22	62 —.....	40	36	1	3	22	21	78	78	141	138	279	27	24	»	»
23	63 —.....	35	58	»	4	17	22	85	69	137	153	290	25	25	»	»
24	64 —.....	42	50	»	1	16	28	77	90	135	169	304	29	21	»	»
25	Tilsammen 60—64 Aar...	217	245	7	11	109	132	408	401	741	789	1 530	139	138	1	2
26	65 Aar.....	32	46	3	1	9	21	57	60	101	128	229	30	29	»	1
27	66 —.....	39	32	1	»	21	17	49	68	110	117	227	10	17	»	»
28	67 —.....	19	36	»	1	16	14	46	57	81	108	189	25	32	»	»
29	68 —.....	22	39	1	2	10	25	65	61	98	127	225	19	16	1	»
30	69 —.....	22	37	»	1	18	16	54	51	94	105	199	24	24	»	1
31	Tilsammen 65—69 Aar...	134	190	5	5	74	93	271	297	484	585	1 069	108	118	1	2
32	70—74 Aar.....	100	117	7	7	62	78	222	258	391	460	851	80	92	»	1
33	75—79 —.....	51	92	2	5	62	69	170	189	285	355	640	59	69	1	2
34	80—84 —.....	19	45	3	2	17	26	95	118	134	191	325	31	35	1	2
35	85—89 —.....	17	24	»	»	10	15	42	52	69	91	160	9	15	»	»
36	90—94 —.....	3	8	»	»	4	5	16	8	23	21	44	4	3	»	»
37	95—99 —.....	»	1	»	»	»	»	»	2	»	3	3	»	»	»	»
38	Over 100 Aar.....	»	»	»	»	»	»	»	»	»	»	»	»	»	»	»
39	Uangiven Alder.....	24	21	»	»	2	4	20	14	46	39	85	20	20	»	»
40	Tilsammen...	6 051	6 752	353	359	2 844	2 958	10 157	10 108	19 405	20 177	39 582	4 100	4 431	77	90
41	heraf:															
42	ugift	3 102	3 450	175	166	1 460	1 416	5 391	4 915	10 128	9 947	20 075	2 210	2 296	41	48
43	gift	2 724	2 706	166	175	1 286	1 248	4 270	4 279	8 396	8 408	16 804	1 709	1 721	34	34
44	forh. gift.	203	571	11	18	134	282	479	897	827	1 768	2 595	167	407	2	7
45	uangivet.	22	25	1	»	14	12	17	17	54	54	108	14	7	»	1

Alder, Køn og ægteskabelig Stilling m. m.

(ovite).

Tønder Amt							Hele Landet <i>le</i> Danmark												Løbe-Nr.
Bymæssige Bebyggelser		Land-distrikterne		Tilsammen			Hovedstaden og Købstæderne <i>villes</i>		Forstæderne <i>faubourgs</i>		Bymæssige Bebyggelser <i>aggl. urb.</i>		Landdistrikterne <i>districts ruraux proprement dits</i>		Tilsammen <i>total</i>				
Mænd	Kvinder	Mænd	Kvinder	Mænd	Kvinder	Tils.	Mænd	Kvinder	Mænd	Kvinder	Mænd	Kvinder	Mænd	Kvinder	Mænd	Kvinder	Tilsammen		
58	68	280	242	420	395	815	11 346	11 111	1 402	1 444	3 520	3 459	15 114	14 851	31 382	30 865	62 247	1	
244	247	1 150	1 107	1 715	1 672	3 387	44 791	44 547	5 727	5 749	14 263	14 272	61 005	58 510	125 786	123 078	248 864	2	
329	291	1 402	1 394	2 160	2 111	4 271	63 109	62 515	7 941	7 641	19 518	18 948	78 345	76 220	168 913	165 324	334 237	3	
221	193	834	768	1 314	1 187	2 501	50 177	50 508	5 858	5 745	15 093	14 547	62 447	59 687	133 575	130 487	264 062	4	
32	38	164	161	252	253	505	11 779	12 276	1 279	1 349	3 076	3 426	15 897	14 649	32 031	31 700	63 731	5	
253	231	998	929	1 566	1 440	3 006	61 956	62 784	7 137	7 094	18 169	17 973	78 344	74 336	165 606	162 187	327 793	6	
154	183	751	691	1 133	1 091	2 224	35 079	39 805	3 687	4 013	9 888	10 915	49 294	42 910	97 948	97 643	195 591	7	
96	123	482	420	730	715	1 445	24 725	30 677	2 310	2 585	7 005	7 220	31 839	25 403	65 879	65 885	131 764	8	
250	306	1 233	1 111	1 863	1 806	3 669	59 804	70 482	5 997	6 598	16 893	18 135	81 133	68 313	163 827	163 528	327 355	9	
44	64	237	226	363	389	752	13 371	16 484	1 063	1 292	3 461	3 695	14 946	11 664	32 841	33 135	65 976	10	
206	227	846	724	1 369	1 303	2 672	53 013	66 980	4 590	5 272	12 756	13 997	52 679	42 568	123 038	128 817	251 855	11	
250	291	1 083	950	1 732	1 692	3 424	66 384	83 464	5 653	6 564	16 217	17 692	67 625	54 232	155 879	161 952	317 831	12	
255	240	1 066	913	1 637	1 534	3 171	61 334	78 223	5 652	6 328	14 896	15 931	58 486	49 528	140 368	150 010	290 378	13	
228	249	898	909	1 485	1 577	3 062	59 545	72 185	5 711	6 269	13 661	14 722	50 322	47 693	129 239	140 889	270 108	14	
184	183	633	713	1 105	1 220	2 325	54 432	62 519	5 401	5 492	11 888	13 126	42 943	43 150	114 664	124 287	238 951	15	
149	197	573	591	962	1 049	2 011	48 523	56 775	4 601	4 734	10 880	11 845	40 493	39 686	104 497	113 040	217 537	16	
155	155	539	588	914	1 000	1 914	43 713	50 979	3 993	4 020	10 060	10 872	38 176	36 737	95 942	102 608	198 550	17	
145	145	566	521	915	900	1 815	39 158	46 005	3 445	3 404	9 275	9 740	35 147	32 629	87 025	91 778	178 803	18	
139	149	467	418	776	764	1 540	31 306	36 829	2 676	2 710	7 677	8 296	30 489	27 758	72 148	75 593	147 741	19	
25	25	91	85	152	148	300	5 614	6 989	453	520	1 424	1 537	5 512	5 249	13 003	14 295	27 298	20	
27	20	76	63	126	115	241	4 964	6 545	442	480	1 296	1 468	4 892	4 698	11 594	13 191	24 785	21	
22	20	70	78	119	122	241	4 990	6 257	433	420	1 304	1 467	5 003	4 851	11 730	12 995	24 725	22	
20	21	71	70	116	116	232	4 651	6 034	378	404	1 268	1 516	4 796	4 325	11 093	12 279	23 372	23	
16	15	63	84	108	120	228	4 665	5 981	396	428	1 289	1 407	4 782	4 594	11 132	12 410	23 542	24	
110	101	371	380	621	621	1 242	24 884	31 806	2 102	2 252	6 581	7 395	24 985	23 717	58 552	65 170	123 722	25	
22	21	71	51	123	102	225	4 141	5 656	325	374	1 012	1 256	4 167	3 926	9 645	11 212	20 857	26	
16	31	52	83	78	131	209	3 888	5 492	332	411	1 155	1 281	4 213	3 947	9 588	11 131	20 719	27	
14	20	43	61	82	113	195	3 733	5 099	311	339	1 062	1 175	3 768	3 604	8 874	10 217	19 091	28	
11	22	53	55	84	93	177	3 549	4 808	311	334	1 021	1 116	3 749	3 484	8 630	9 742	18 372	29	
11	16	54	63	89	104	193	3 361	4 841	257	301	968	1 112	3 631	3 349	8 217	9 603	17 820	30	
74	110	273	313	456	543	999	18 672	25 896	1 536	1 759	5 218	5 940	19 528	18 310	44 954	51 905	96 859	31	
64	86	240	212	384	391	775	14 364	20 853	1 166	1 297	4 511	4 927	15 750	15 031	35 791	42 108	77 899	32	
54	48	170	149	284	268	552	8 342	12 665	674	766	2 866	3 002	10 422	10 042	22 304	26 475	48 779	33	
22	21	78	75	132	133	265	3 780	6 180	336	353	1 311	1 527	5 343	5 316	10 770	13 376	24 146	34	
10	7	28	22	47	44	91	1 126	2 275	105	136	466	584	2 009	2 067	3 706	5 062	8 768	35	
»	2	8	5	12	10	22	221	468	19	28	79	140	427	456	746	1 092	1 838	36	
»	»	2	1	2	1	3	17	76	»	4	11	17	37	58	65	155	220	37	
»	»	»	»	»	»	»	1	4	»	»	»	1	2	1	3	6	9	38	
6	4	32	22	58	46	104	1 554	1 907	261	206	555	458	1 769	1 311	4 139	3 882	8 021	39	
2 979	3 131	12 090	11 565	19 246	19 217	38 463	718 362	840 548	71 535	74 848	188 515	199 002	757 894	699 952	1 736 306	1 814 350	3 550 656	40	
1 642	1 653	7 254	6 414	11 147	10 411	21 558	366 707	434 023	38 035	38 634	104 468	106 695	453 445	382 309	962 675	961 661	1 924 336	41	
1 207	1 193	4 410	4 399	7 360	7 347	14 707	312 702	314 489	30 472	31 144	75 758	76 489	274 740	274 456	693 672	696 578	1 390 250	42	
122	285	895	709	686	1 408	2 094	36 087	88 062	2 472	4 577	7 830	15 336	28 143	41 642	74 532	149 617	224 149	43	
8	»	31	43	53	51	104	2 866	3 974	536	493	459	482	1 566	1 545	5 427	6 494	11 921	44	

Tabel II c. Befolkningens Fordeling efter Alder, Køn og ægteskabelig Stilling.

Tableau II c. La population par âge, par sexe et par

	København		Frederiksberg		Gentofte		Aarhus		Odense	
	Mænd	Kvinder	Mænd	Kvinder	Mænd	Kvinder	Mænd	Kvinder	Mænd	Kvinder
1 Under 1 Aar	4 139	3 976	558	550	384	389	641	660	433	364
2 1— 4 —	16 134	15 890	2210	2 202	1 202	1 214	2 460	2 471	1 598	1 625
3 5— 9 —	22 642	22 512	3 244	3 106	1 782	1 808	3 276	3 363	2 325	2 268
4 10—13 —	18 045	17 956	2 661	2 719	1 449	1 495	2 612	2 753	1 761	1 794
5 14 —	4 419	4 435	623	680	338	355	641	671	438	440
6 Tilsammen 10—14 Aar...	22 464	22 391	3 284	3 399	1 787	1 850	3 253	3 424	2 199	2 234
7 15—17 Aar	12 912	13 984	1 848	2 351	990	1 313	1 935	2 160	1 296	1 446
8 18—19 —	9 703	11 169	1 474	2 243	651	1 332	1 431	1 698	900	1 203
9 Tilsammen 15—19 Aar...	22 615	25 153	3 322	4 594	1 641	2 645	3 366	3 858	2 196	2 649
10 20 Aar	5 509	6 170	904	1 273	356	766	743	910	534	706
11 21—24 Aar	22 741	26 543	3 492	5 237	1 428	2 727	2 850	3 623	2 087	2 608
12 Tilsammen 20—24 Aar...	28 250	32 713	4 396	6 510	1 784	3 493	3 593	4 533	2 621	3 314
13 25—29 Aar	26 422	32 694	3 988	6 064	1 419	2 595	3 165	4 292	2 352	2 944
14 30—34 —	25 440	30 822	3 773	5 421	1 371	2 244	3 094	3 884	2 261	2 742
15 35—39 —	23 466	26 848	3 466	4 801	1 480	1 988	2 804	3 137	1 989	2 264
16 40—44 —	20 340	24 025	3 031	4 446	1 436	1 957	2 473	2 815	1 856	1 955
17 45—49 —	17 784	21 379	2 873	4 259	1 344	1 767	2 281	2 632	1 548	1 663
18 50—54 —	15 998	19 405	2 719	4 011	1 332	1 588	2 027	2 295	1 253	1 507
19 55—59 —	12 434	14 919	2 290	3 202	954	1 183	1 711	1 782	1 060	1 189
20 60 Aar	2 126	2 871	418	613	181	212	255	355	213	247
21 61 —	1 924	2 645	368	563	127	216	274	317	190	251
22 62 —	1 869	2 463	389	568	152	194	243	272	216	201
23 63 —	1 802	2 507	356	497	142	174	230	250	145	209
24 64 —	1 721	2 380	357	508	160	166	216	242	181	230
25 Tilsammen 60—64 Aar...	9 442	12 866	1 888	2 749	762	962	1 218	1 436	945	1 138
26 65 Aar	1 518	2 323	321	490	134	158	208	246	159	202
27 66 —	1 522	2 271	273	494	105	160	193	237	123	175
28 67 —	1 328	2 111	290	439	116	130	169	200	138	182
29 68 —	1 272	1 946	273	449	101	123	158	198	114	168
30 69 —	1 225	1 978	261	431	105	124	153	215	125	173
31 Tilsammen 65—69 Aar...	6 865	10 629	1 418	2 303	561	695	881	1 096	659	900
32 70—74 Aar	5 072	8 378	1 029	1 806	416	545	664	890	515	722
33 75—79 —	2 799	4 927	509	1 056	230	346	394	559	328	486
34 80—84 —	1 107	2 307	238	558	126	149	202	270	135	243
35 85—89 —	273	784	72	191	35	60	53	80	55	94
36 90—94 —	47	146	11	40	10	18	12	20	15	16
37 95—99 —	7	26	»	5	»	1	»	3	»	2
38 Over 100 Aar	»	»	»	»	»	»	»	»	»	»
39 Uangiven Alder	193	346	269	390	129	166	84	127	62	35
40 Tilsammen...	283 933	333 136	44 588	61 663	20 185	27 663	37 652	43 627	26 405	30 354
heraf:										
41 ugift	141 092	165 228	21 885	32 829	10 067	15 718	19 075	22 291	13 642	15 910
42 gift	125 766	125 849	20 139	20 746	9 214	9 476	16 647	16 941	11 272	11 808
43 forh. gift	16 050	40 671	2 395	7 667	820	2 343	1 760	4 111	1 260	2 915
44 uangivet	1 025	1 388	169	421	84	126	170	284	231	221

Hovedstadens enkelte Kommuner og Provinsbyerne over 10-000 Indbyggere.

état civil. La capitale et les grandes villes de province.

Aalborg		Horsens		Randers		Esbjerg		Vejle		Kolding		Fredericia		Viborg		Helsingør		Lb.-Nr.
Mænd	Kvinder	Mænd	Kvinder	Mænd	Kvinder	Mænd	Kvinder	Mænd	Kvinder	Mænd	Kvinder	Mænd	Kvinder	Mænd	Kvinder	Mænd	Kvinder	
345	345	198	203	199	202	258	242	182	173	174	174	147	155	148	147	108	135	1
1 423	1 496	884	780	815	817	1 027	1 048	722	689	673	693	632	596	567	571	463	415	2
1 880	1 827	1 227	1 204	1 300	1 250	1 294	1 291	1 036	1 070	941	995	984	938	721	771	658	649	3
1 567	1 502	1 001	1 033	1 015	1 103	1 013	1 062	782	861	792	803	785	710	551	604	505	576	4
360	364	216	247	235	263	231	229	176	198	177	199	168	179	115	127	117	118	5
1 927	1 866	1 217	1 280	1 250	1 366	1 244	1 291	958	1 059	969	1 002	953	889	666	731	622	694	6
1 028	1 250	658	745	727	836	750	775	539	668	524	622	437	547	395	479	388	412	7
729	981	411	488	511	576	533	576	304	454	377	425	273	361	270	359	291	267	8
1 757	2 231	1 069	1 233	1 238	1 412	1 283	1 351	843	1 122	901	1 047	710	908	665	838	679	679	9
388	450	182	272	279	292	252	321	163	241	163	237	122	191	146	174	167	134	10
1 508	1 932	742	1 045	1 076	1 136	1 044	1 134	629	1 050	623	926	487	744	555	714	698	595	11
1 896	2 382	924	1 317	1 355	1 428	1 296	1 455	792	1 291	786	1 163	609	935	701	888	865	729	12
1 682	2 327	933	1 318	949	1 163	1 353	1 376	807	1 118	762	964	667	863	607	806	597	722	13
1 767	2 065	1 060	1 217	905	1 079	1 140	1 199	845	1 051	791	948	750	873	589	770	592	656	14
1 587	1 746	1 064	1 084	778	944	974	963	741	858	704	853	776	764	572	621	554	582	15
1 362	1 513	925	980	806	877	784	806	642	772	681	770	646	721	497	593	459	507	16
1 211	1 366	864	864	796	917	748	627	631	735	620	656	541	615	476	503	392	474	17
1 041	1 082	720	804	762	809	567	613	543	634	591	611	495	497	433	449	396	480	18
837	991	567	668	567	606	492	496	453	588	443	500	391	409	291	358	397	397	19
165	181	132	122	89	119	69	106	102	102	83	78	79	79	66	62	48	70	20
146	158	104	116	84	105	80	93	75	107	67	85	65	62	46	65	56	66	21
145	171	96	134	88	116	84	83	100	96	80	94	51	68	44	64	65	65	22
119	137	98	117	84	106	71	88	76	98	69	77	58	55	37	48	59	78	23
143	169	85	116	83	110	80	76	80	70	64	66	52	68	53	49	42	75	24
718	816	515	605	428	556	384	446	433	473	363	400	305	332	246	288	270	354	25
122	149	88	114	80	102	66	75	68	86	61	73	50	51	30	51	40	58	26
98	119	94	98	88	78	38	50	54	79	65	66	40	63	35	43	46	68	27
102	128	77	110	74	88	43	62	64	73	40	74	46	51	40	44	54	69	28
109	124	76	94	78	82	51	75	54	56	55	67	40	43	36	41	42	51	29
91	109	79	93	70	94	36	56	56	73	52	60	47	43	30	40	33	57	30
522	629	414	509	390	444	234	318	296	367	273	340	223	251	171	219	215	303	31
348	541	333	444	292	355	188	200	219	304	263	308	173	219	153	198	177	235	32
205	291	202	266	186	211	103	99	130	198	139	178	100	139	88	129	94	129	33
85	133	89	109	85	99	45	54	76	78	70	70	45	69	44	64	47	64	34
36	53	36	51	24	32	11	14	25	30	20	25	14	25	11	27	9	29	35
5	10	5	12	3	9	2	4	5	14	4	2	3	6	1	5	2	6	36
»	2	»	7	»	»	1	1	»	1	»	1	»	»	»	»	1	»	37
»	»	»	1	»	»	»	»	»	»	»	»	»	»	»	»	»	»	38
11	8	69	92	7	11	70	13	39	51	50	41	5	16	5	7	4	1	39
20 645	23 720	13 315	15 048	13 135	14 587	13 498	13 907	10 418	12 676	10 218	11 741	9 169	10 220	7 652	8 983	7 601	8 240	40
10 643	12 427	6 536	7 533	7 054	7 810	7 369	7 403	5 218	6 784	5 204	6 197	4 569	5 202	4 289	5 094	3 916	3 977	41
8 868	8 885	5 984	5 969	5 366	5 411	5 576	5 376	4 668	4 710	4 457	4 447	4 182	4 203	3 046	3 138	3 804	3 368	42
1 023	2 300	707	1 439	682	1 294	513	1 100	507	1 136	500	1 004	394	759	297	718	350	878	43
111	108	88	107	33	72	40	28	25	66	57	98	24	56	20	33	81	17	44

Tabel IIc (fortsat). Befolkningens Fordeling efter Alder, Køn og ægteskabelig Stilling

Tableau IIc

		Nakskov		Haderslev		Slagelse		Svendborg		Roskilde	
		Mænd	Kvinder	Mænd	Kvinder	Mænd	Kvinder	Mænd	Kvinder	Mænd	Kvinder
1	Under 1 Aar	132	128	99	98	106	107	66	110	109	104
2	1—4 —	505	564	464	466	445	444	404	415	391	504
3	5—9 —	750	731	604	629	654	631	636	612	609	637
4	10—13 —	603	569	408	397	526	569	500	123	490	506
5	14 —	123	118	77	80	125	126	109	542	124	99
6	Tilsammen 10—14 Aar...	726	687	485	477	651	695	609	665	614	605
7	15—17 Aar	390	410	364	421	342	431	378	419	345	430
8	18—19 —	239	291	263	281	211	257	213	282	263	296
9	Tilsammen 15—19 Aar...	629	701	627	702	553	688	591	701	608	726
10	20 Aar	127	140	169	152	111	151	102	134	124	155
11	21—24 Aar	496	541	480	612	433	540	423	568	549	620
12	Tilsammen 20—24 Aar...	623	681	649	764	544	691	525	702	673	775
13	25—29 Aar	648	651	530	681	533	632	530	665	468	625
14	30—34 Aar	589	605	480	635	504	547	494	619	471	602
15	35—39 —	549	515	430	514	467	544	452	529	447	513
16	40—44 —	465	495	442	518	461	489	452	511	417	492
17	45—49 —	421	382	415	466	414	420	369	431	396	469
18	50—54 —	348	338	345	406	336	411	346	410	338	377
19	55—59 —	267	252	340	377	308	366	283	353	285	320
20	60 Aar	39	52	69	72	51	59	70	76	46	53
21	61 —	41	43	65	43	42	74	38	71	48	56
22	62 —	41	68	58	57	51	60	63	72	37	62
23	63 —	27	49	44	45	32	45	52	67	39	59
24	64 —	46	51	50	65	40	51	48	57	52	61
25	Tilsammen 60—64 Aar...	194	263	286	282	216	289	271	343	222	291
26	65 Aar	35	37	41	59	49	50	48	52	40	56
27	66 —	34	37	39	62	37	58	41	55	33	44
28	67 —	33	31	44	58	34	48	51	56	37	41
29	68 —	24	26	46	46	39	58	52	44	38	56
30	69 —	24	23	33	65	32	40	34	38	24	51
31	Tilsammen 65—69 Aar...	150	154	203	290	191	254	226	245	172	248
32	70—74 Aar	110	144	145	230	141	200	180	195	132	172
33	75—79 —	61	114	94	144	92	152	123	125	71	101
34	80—84 —	35	47	50	58	44	75	43	70	49	34
35	85—89 —	5	24	14	29	12	21	23	33	16	40
36	90—94 —	1	4	3	4	1	8	3	3	4	18
37	95—99 —	»	1	»	»	»	1	2	»	»	»
38	Over 100 Aar	»	»	»	1	»	»	»	»	»	»
39	Uangiven Alder	26	27	8	3	42	51	23	4	4	»
40	Tilsammen...	7 234	7 508	6 713	7 774	6 715	7 716	6 651	7 741	6 496	7 653
41	heraf : ugift	3 849	3 930	3 457	3 942	3 465	4 035	3 420	4 093	3 453	4 112
42	gift	3 064	2 997	2 923	2 957	2 910	2 898	2 872	2 912	2 735	2 789
43	forh. gift	263	517	325	847	339	781	342	711	277	703
44	uangivet	58	64	8	28	1	2	17	25	31	49

Hovedstadens enkelte Kommuner og Provinsbyerne over 10 000 Indbyggere.

(suite).

Nykøbing F.		Holbæk		Silkeborg		Næstved		Hjørring		Herning		Sønderborg		Rønne		Holstebro		Lb.-Nr.
Mænd	Kvinder	Mænd	Kvinder	Mænd	Kvinder	Mænd	Kvinder	Mænd	Kvinder	Mænd	Kvinder	Mænd	Kvinder	Mænd	Kvinder	Mænd	Kvinder	
108	105	110	88	94	104	82	64	70	77	112	88	94	74	77	87	83	100	1
437	438	404	410	355	373	348	364	337	349	407	392	363	396	326	305	358	353	2
569	597	578	567	511	502	520	485	529	460	524	517	461	451	474	464	486	491	3
505	467	493	472	423	420	478	437	386	450	416	391	259	275	358	368	409	394	4
116	131	135	117	89	109	127	95	89	103	106	99	61	49	93	97	68	107	5
621	598	628	589	512	529	605	532	475	553	522	490	320	324	451	465	477	501	6
355	388	357	348	307	377	306	313	278	368	200	335	247	271	274	314	227	309	7
242	306	223	246	233	347	197	224	183	239	295	295	169	236	150	200	152	202	8
597	694	580	594	540	724	503	537	461	607	495	630	416	507	424	514	379	511	9
113	145	139	129	117	194	107	99	78	105	104	148	95	121	69	90	82	109	10
448	546	448	485	447	625	347	407	312	463	325	504	427	526	258	346	306	425	11
561	691	587	614	564	819	454	506	390	568	429	652	522	647	327	436	388	534	12
590	665	477	537	499	595	399	427	380	505	412	551	488	651	333	416	337	433	13
541	580	444	517	424	528	405	429	386	421	419	443	482	529	342	404	318	376	14
472	538	413	415	333	395	381	413	317	385	330	381	339	414	297	400	285	336	15
457	460	389	417	339	425	337	400	298	366	305	297	333	341	326	351	266	292	16
384	400	342	363	291	334	354	357	295	329	268	296	306	292	264	306	249	309	17
383	384	298	301	255	290	292	316	263	301	237	225	274	277	283	288	252	274	18
285	335	247	268	192	244	241	269	215	309	161	202	244	222	214	273	200	183	19
47	49	42	54	47	38	48	49	41	42	28	31	46	41	42	55	32	34	20
45	55	34	41	39	40	35	45	42	58	22	29	35	38	40	48	25	42	21
42	51	32	55	34	37	40	45	31	44	21	49	33	32	37	46	27	42	22
47	47	29	44	42	44	34	40	36	42	35	34	27	45	41	54	32	39	23
40	61	39	44	31	37	32	41	28	53	23	33	34	37	32	51	33	38	24
221	263	176	233	193	196	189	220	178	239	129	176	175	193	192	254	149	195	25
35	34	29	31	25	41	29	30	21	48	23	39	21	34	43	56	28	35	26
32	43	33	40	27	49	31	26	22	37	29	44	32	18	34	62	25	43	27
33	37	38	38	26	37	26	40	34	40	29	25	12	30	38	54	30	32	28
29	36	23	31	32	30	20	26	26	31	25	28	15	27	28	59	20	32	29
16	53	16	32	23	28	24	28	42	40	31	25	16	29	37	60	25	19	30
145	203	139	172	133	185	130	150	145	196	137	161	96	138	180	291	128	161	31
124	167	123	166	116	150	119	126	154	217	101	115	72	86	140	218	126	146	32
62	103	73	94	77	71	63	92	94	128	77	71	41	72	99	156	77	75	33
33	54	26	46	37	42	28	55	31	52	26	48	14	33	45	57	36	27	34
13	26	10	11	7	18	14	15	12	19	9	16	7	18	12	31	18	25	35
3	3	2	3	5	6	1	3	1	7	1	2	2	7	3	4	5	1	36
»	1	»	»	»	1	»	2	»	1	1	2	»	1	»	»	»	1	37
»	»	»	»	»	»	»	»	»	»	»	»	»	»	»	»	»	»	38
2	6	8	9	29	41	28	46	3	3	7	2	23	20	6	2	33	41	39
6 608	7 311	6 054	6 419	5 506	6 572	5 493	5 808	5 034	6 092	5 109	5 757	5 072	5 693	4 815	5 722	4 650	5 365	40
3 385	3 751	3 312	3 366	2 953	3 700	2 948	2 978	2 633	3 294	2 886	3 311	2 592	2 916	2 482	2 997	2 511	3 010	41
2 927	2 874	2 414	2 432	2 274	2 247	2 279	2 255	2 146	2 155	1 968	1 974	2 295	2 273	2 062	2 096	1 890	1 926	42
291	657	222	506	228	537	250	535	240	616	209	446	168	483	262	613	225	410	43
5	29	106	115	51	88	16	40	15	27	46	26	17	21	9	16	24	19	44

Tabel III. Ægteparrenes Fordeling
Tableau III. Répartition des couples par

Hovedstaden og Hovedstadens Forstæder *la capitale*

Mandens Alder <i>âge de l'époux</i>	Hustruens Alder <i>âge de l'épouse</i>																	
	15—19 Aar	20—24 Aar	25—29 Aar	30—34 Aar	35—39 Aar	40—44 Aar	45—49 Aar	50—54 Aar	55—59 Aar	60—64 Aar	65—69 Aar	70—74 Aar	75—79 Aar	80—84 Aar	85—89 Aar	90—94 Aar	95—99 Aar	Til- sammen
15—19 Aar ..	7	5	2	»	»	»	»	»	»	»	»	»	»	»	»	»	»	14
20—24 — ..	341	2 605	787	87	7	5	1	»	»	»	»	»	»	»	»	»	»	3 833
25—29 — ..	180	5 192	8 429	1 876	224	55	8	4	»	»	»	»	»	»	»	»	»	15 968
30—34 — ..	28	1 536	8 341	9 927	2 412	386	24	1	2	4	1	»	»	»	»	»	»	22 724
35—39 — ..	6	392	2 467	8 500	9 010	2 313	396	58	8	6	»	»	»	»	»	»	»	23 156
40—44 — ..	5	131	716	2 704	6 798	7 453	2 003	380	73	8	6	»	»	»	»	»	»	20 278
45—49 — ..	2	37	267	881	2 392	6 029	6 327	1 744	272	71	8	2	»	»	»	»	»	18 032
50—54 — ..	»	20	87	359	853	2 185	5 326	5 556	1 505	254	37	6	5	»	»	»	»	16 193
55—59 — ..	»	7	33	133	325	724	1 749	4 246	3 849	1 111	194	44	7	»	»	»	»	12 422
60—64 — ..	»	2	20	57	147	262	573	1 457	2 814	2 736	738	159	16	4	»	»	»	8 985
65—69 — ..	»	»	7	13	47	115	187	444	943	1 954	1 688	521	75	5	1	»	»	6 000
70—74 — ..	»	2	2	5	15	42	71	169	292	703	1 257	1 079	216	34	3	»	»	3 890
75—79 — ..	»	»	»	2	5	9	18	37	68	194	348	571	350	65	4	»	»	1 671
80—84 — ..	»	»	2	»	1	4	3	12	16	43	78	141	171	90	14	»	»	575
85—89 — ..	»	»	»	»	»	»	»	1	2	2	7	21	28	26	10	1	»	98
90—94 — ..	»	»	»	»	»	»	»	»	1	»	»	3	2	»	2	»	»	8
95—99 — ..	»	»	»	»	»	»	»	»	»	»	»	»	»	»	»	»	»	»
Tilsammen ..	569	9 929	21 160	24 544	22 236	19 582	16 724	14 132	9 844	7 084	4 365	2 548	871	224	34	1	»	153 847

Provinsbyerne, Provinsbyernes Forstæder og Bymæssig Bebyggelse *villes de province*

Mandens Alder <i>âge de l'époux</i>	Hustruens Alder <i>âge de l'épouse</i>																	
	15—19 Aar	20—24 Aar	25—29 Aar	30—34 Aar	35—39 Aar	40—44 Aar	45—49 Aar	50—54 Aar	55—59 Aar	60—64 Aar	65—69 Aar	70—74 Aar	75—79 Aar	80—84 Aar	85—89 Aar	90—94 Aar	95—99 Aar	Til- sammen
15—19 Aar ..	3	11	3	»	»	»	»	»	»	»	»	»	»	»	»	»	»	17
20—24 — ..	531	3 324	1 123	119	14	1	1	»	»	»	»	»	»	»	»	»	»	5 113
25—29 — ..	367	9 285	12 141	2 672	268	38	8	4	»	»	»	»	»	»	»	»	»	24 783
30—34 — ..	85	2 945	13 812	14 598	3 174	424	75	18	2	4	1	»	»	1	»	»	»	35 139
35—39 — ..	14	579	4 116	13 308	12 923	2 892	439	100	14	2	2	»	»	»	»	»	»	34 389
40—44 — ..	5	148	998	4 424	11 301	11 326	2 919	455	110	23	4	4	»	»	»	»	»	31 717
45—49 — ..	1	61	312	1 207	3 897	10 190	10 107	2 615	452	85	17	1	1	1	»	»	»	28 947
50—54 — ..	»	17	160	445	1 173	3 397	8 499	8 716	2 546	432	76	21	3	1	2	»	»	25 488
55—59 — ..	»	11	40	176	423	1 007	2 837	6 848	6 807	1 916	324	66	15	1	»	»	»	20 471
60—64 — ..	»	7	23	71	199	358	863	2 532	5 140	4 932	1 529	278	60	8	2	»	»	16 002
65—69 — ..	»	2	9	17	70	154	309	755	1 724	3 853	3 307	1 011	209	28	3	»	»	11 451
70—74 — ..	»	»	2	17	28	56	121	254	552	1 362	2 682	2 272	611	97	10	»	»	8 064
75—79 — ..	»	»	1	3	7	19	42	89	153	340	802	1 495	912	217	23	1	»	4 104
80—84 — ..	»	»	»	1	3	6	10	15	33	69	154	348	490	240	45	1	»	1 415
85—89 — ..	»	»	»	»	»	1	2	1	5	10	21	46	85	88	33	4	»	296
90—94 — ..	»	»	»	»	»	»	»	»	»	1	3	5	6	10	11	1	»	37
95—99 — ..	»	»	»	»	»	»	»	»	»	»	»	2	»	»	»	»	»	2
Tilsammen ..	1 006	16 390	32 740	37 058	33 480	29 869	26 232	22 402	17 538	13 029	8 922	5 547	2 394	692	129	7	»	247 435

efter Mandes og Hustrus Alder.
l'âge de l'époux et de l'épouse.

Landdistrikter districts ruraux

Mandens Alder âge de l'époux	Hustruens Alder âge de l'épouse																	
	15—19 Aar	20—24 Aar	25—29 Aar	30—34 Aar	35—39 Aar	40—44 Aar	45—49 Aar	50—54 Aar	55—59 Aar	60—64 Aar	65—69 Aar	70—74 Aar	75—79 Aar	80—84 Aar	85—89 Aar	90—94 Aar	95—99 Aar	Til- sammen
15—19 Aar ..	5	7	»	»	»	»	»	»	»	»	»	»	»	»	»	»	»	12
20—24 — ..	488	3 274	1 109	126	20	2	»	2	1	»	»	»	»	»	»	»	»	5 022
25—29 — ..	426	8 807	11 693	2 715	341	57	16	3	»	»	»	»	»	»	»	»	»	24 058
30—34 — ..	100	3 811	13 642	13 837	3 164	490	106	30	7	2	»	»	»	»	»	»	»	35 189
35—39 — ..	33	700	4 572	13 223	12 380	2 975	531	91	22	6	2	»	»	»	1	»	»	34 536
40—44 — ..	9	207	1 233	4 976	12 217	11 447	3 173	527	88	26	10	1	1	»	»	»	»	33 915
45—49 — ..	1	62	394	1 544	4 836	11 220	10 766	2 867	563	133	11	3	2	»	»	»	»	32 402
50—54 — ..	1	19	143	534	1 507	4 459	10 151	9 414	2 756	549	120	20	4	1	1	»	1	29 680
55—59 — ..	»	9	57	200	494	1 387	3 724	8 192	7 865	2 405	463	96	25	1	»	»	»	24 918
60—64 — ..	»	2	20	92	225	510	1 126	3 061	6 213	5 877	1 804	362	72	17	2	»	»	19 383
65—69 — ..	»	2	5	26	77	173	386	982	2 304	4 504	3 748	1 288	251	29	10	»	»	13 785
70—74 — ..	»	2	7	13	33	58	127	319	756	1 776	3 055	2 720	788	110	9	1	»	9 774
75—79 — ..	»	12	3	6	2	26	35	82	200	450	984	1 805	1 222	286	48	2	»	5 163
80—84 — ..	»	»	1	1	2	5	12	16	58	108	230	463	638	341	52	5	»	1 932
85—89 — ..	»	»	»	1	1	1	1	1	10	23	40	83	134	132	49	10	1	487
90—94 — ..	»	»	»	»	»	»	»	3	»	3	1	6	22	21	14	4	»	74
95—99 — ..	»	»	»	»	»	»	»	»	»	»	»	»	1	1	»	1	»	3
Tilsammen ..	1 063	16 914	32 879	37 294	35 299	32 810	30 154	25 590	20 843	15 862	10 468	6 847	3 160	939	186	23	2	270 333

Hele Landet l'ensemble du pays

Mandens Alder âge de l'époux	Hustruens Alder âge de l'épouse																	
	15—19 Aar	20—24 Aar	25—29 Aar	30—34 Aar	35—39 Aar	40—44 Aar	45—49 Aar	50—54 Aar	55—59 Aar	60—64 Aar	65—69 Aar	70—74 Aar	75—79 Aar	80—84 Aar	85—89 Aar	90—94 Aar	95—99 Aar	Til- sammen
15—19 Aar ..	15	23	5	»	»	»	»	»	»	»	»	»	»	»	»	»	»	43
20—24 — ..	1 360	9 203	3 019	332	41	8	2	2	1	»	»	»	»	»	»	»	»	13 968
25—29 — ..	973	23 284	32 263	7 263	833	150	32	11	»	»	»	»	»	»	»	»	»	64 809
30—34 — ..	213	8 292	35 795	38 362	8 750	1 300	243	72	10	8	5	1	»	1	»	»	»	93 052
35—39 — ..	53	1 671	11 155	35 031	34 313	8 180	1 366	249	44	14	4	»	»	1	»	»	»	92 081
40—44 — ..	19	486	2 947	12 104	30 316	30 226	8 095	1 362	271	57	20	5	2	»	»	»	»	85 910
45—49 — ..	4	160	973	3 632	11 125	27 439	27 200	7 226	1 287	289	36	6	3	1	»	»	»	79 381
50—54 — ..	1	56	390	1 338	3 533	10 041	23 976	23 686	6 807	1 235	233	47	12	2	3	»	1	71 361
55—59 — ..	»	27	130	509	1 242	3 118	8 310	19 286	18 521	5 432	981	206	47	2	»	»	»	57 811
60—64 — ..	»	11	63	220	571	1 130	2 562	7 050	14 167	13 545	4 071	799	148	29	4	»	»	44 370
65—69 — ..	»	4	21	56	194	442	882	2 181	4 971	10 311	8 743	2 820	535	62	14	»	»	31 236
70—74 — ..	»	4	11	35	76	156	319	742	1 600	3 841	6 994	6 071	1 615	241	22	1	»	21 728
75—79 — ..	»	12	4	11	14	54	95	208	421	984	2 134	3 871	2 484	568	75	3	»	10 938
80—84 — ..	»	»	3	2	6	15	25	43	107	220	462	952	1 299	671	111	6	»	3 922
85—89 — ..	»	»	»	1	1	2	3	3	17	35	68	150	247	246	92	15	1	881
90—94 — ..	»	»	»	»	»	»	»	3	1	4	4	14	30	31	27	5	»	119
95—99 — ..	»	»	»	»	»	»	»	»	»	»	»	»	3	1	»	1	»	5
Tilsammen ..	2 638	43 233	86 779	98 896	91 015	82 261	73 110	62 124	48 225	35 975	23 755	14 942	6 425	1 855	349	31	2	671 615

Løbe-Nr.	Fødested <i>lieu de naissance</i>	Opholdssted <i>lieu de séjour</i>	Mænd hommes						
			Hoved- staden <i>La capitale</i>	Hoved- stadens Forstæder <i>faubourgs de la capitale</i>	Provins- byerne <i>villes de province</i>	Provins- byernes Forstæder <i>faubourgs des villes de province</i>	Bymæssig Bebyggelse <i>agglomérations urbaines</i>	Rent Land <i>communes rurales</i>	Ialt Mænd <i>hommes total</i>
A. Hjemmefødte <i>personnes nées en Danemark proprement dit.</i>									
1	Hovedstaden		206 468	5 343	15 260	2 828	12 986	11 574	254 459
2	Provinsbyerne		49 367	1 599	192 813	15 677	18 267	36 652	314 375
3	Øvrige Danmark		76 322	5 159	152 195	38 450	152 347	698 992	1 123 465
4	I alt hjemmefødt...		332 157	12 101	360 268	56 955	183 600	747 218	1 692 299
B. Fremmedfødte <i>personnes nées hors du Danemark proprement dit</i>									
5	Færøerne <i>Féroë</i>		248	5	72	34	59	54	472
6	Grønland <i>Groënland</i>		104	»	23	6	26	31	190
7	Sverige <i>Suède</i>		5 696	274	1 943	280	937	1 923	11 053
8	Norge <i>Norvège</i>		1 156	24	393	72	157	214	2 016
9	Finland <i>Finlande</i>		129	2	60	4	14	41	250
10	Island <i>Islande</i>		253	4	57	7	39	31	391
11	Estland <i>Esthonie</i>		44	1	8	»	2	20	75
12	Letland <i>Lettonie</i>		112	2	10	4	»	12	140
13	Litauen <i>Lithuanie</i>		52	1	3	2	2	14	74
14	Tyskland <i>Allemagne</i>		3 735	148	4 203	400	1 480	3 048	13 014
15	Storbritanien <i>Gr.-Bretagne</i>		401	3	119	33	50	64	670
16	Holland <i>Pays-Bas</i>		139	3	62	3	18	7	232
17	Belgien <i>Belgique</i>		39	1	13	3	7	11	74
18	Frankrig <i>France</i>		122	»	28	4	9	12	175
19	Spanien <i>Espagne</i>		13	»	4	3	7	3	30
20	Portugal <i>Portugal</i>		8	»	7	»	2	5	22
21	Schweiz <i>Suisse</i>		83	5	46	9	10	24	177
22	Italien <i>Italie</i>		114	4	36	2	4	6	166
23	Østrig <i>Autriche</i>		143	3	76	13	29	68	332
24	Chekoslovakiet <i>Tchécoslovaquie</i>		85	3	28	6	8	8	138
25	Ungarn <i>Hongrie</i>		44	1	9	1	4	3	62
26	Jugoslavien <i>R. de Yougoslavie</i>		3	»	1	»	1	»	5
27	Grækenland <i>Grèce</i>		10	»	3	»	3	3	19
28	Tyrkiet <i>Turquie</i>		4	»	»	2	»	3	9
29	Bulgarien <i>Bulgarie</i>		3	»	2	»	3	»	8
30	Rumænien <i>Roumanie</i>		12	»	5	3	3	7	30
31	Ukraine <i>Oukraïne</i>		5	»	8	»	2	19	34
32	Rusland <i>Russie</i>		690	15	109	17	65	243	1 139
33	Polen <i>Pologne</i>		355	10	129	35	94	1 118	1 741
34	Øvrige Europa <i>Reste de l'Europe</i>		4	»	4	1	2	1	12
35	I alt Europa <i>Europe total</i> ...		13 806	509	7 461	944	3 037	6 993	32 750
36	Sydafrika <i>Afrique du Sud</i>		15	»	6	2	4	6	33
37	Øvrige britiske Afrika <i>Reste de l'Afrique britannique</i>		9	»	4	»	1	»	14
38	Kongo <i>Congo</i>		3	»	1	»	»	1	5
39	Øvrige Afrika <i>Reste de l'Afrique</i>		15	»	10	»	6	5	36
40	I alt Afrika <i>Afrique total</i> ...		42	»	21	2	11	12	88
41	Japan <i>Japon</i>		12	»	2	1	3	4	22
42	Kina <i>Chine</i>		77	»	26	3	13	17	136
43	Indien <i>Indes</i>		29	»	22	1	9	8	69
44	Øvrige britiske Asien <i>Reste de l'Asie britannique</i>		4	»	1	»	1	2	8
45	Siam <i>Siam</i>		26	»	6	3	7	10	52
46	Hollandske Besiddelser <i>Possessions néerlandaises</i>		35	»	14	4	6	8	67
47	Øvrige Asien <i>Reste de l'Asie</i>		25	»	4	»	5	3	37
48	I alt Asien <i>Asie total</i> ...		208	»	75	12	44	52	391
49	Forenede Stater <i>États-Unis</i>		478	11	310	44	140	283	1 266
50	Canada <i>Canada</i>		22	1	27	3	3	28	84
51	Øvrige britiske Besiddelser <i>Reste des Possessions britannique</i>		3	»	1	1	1	3	9
52	Argentina <i>Argentine</i>		73	»	30	8	21	49	181
53	Brasilien <i>Brésil</i>		39	»	5	2	2	6	54
54	Chile <i>Chili</i>		10	»	3	»	1	1	15
55	Mexico <i>Mexique</i>		5	»	3	»	»	2	10
56	Peru <i>Pérou</i>		1	»	3	»	»	1	5
57	Tidl. dansk Vestindien <i>Anciennes antilles danoises</i>		69	1	22	5	13	9	119
58	Øvrige Amerika <i>Reste de l'Amérique</i>		24	»	9	1	6	8	48
59	Amerika uden nærm. Ang. <i>Amérique sans indication</i>		98	10	81	20	53	221	483
60	I alt Amerika <i>Amérique total</i> ...		822	23	494	84	240	611	2 274
61	Ny-Zeeland <i>Nouvelle-Zélande</i>		6	»	3	»	2	6	17
62	Øvrige Australien <i>Reste de l'Australie</i>		20	4	8	2	10	19	63
63	I alt Australien <i>Australie total</i> ...		26	4	11	2	12	25	80
64	I alt Fremmedfødte total des personnes. nées hors du Danem. prop. dit.		14 904	536	8 062	1 044	3 344	7 693	35 583
65	Uangivet Fødested <i>inconnu</i>		1 645	111	1 326	788	1 571	2 983	8 424
66	Tilsammen total...		348 706	12 748	369 656	58 787	188 515	757 894	1 736 306

Fordeling efter Fødested.

de la population du Danemark.

Kvinder <i>femmes</i>							Mænd og Kvinder <i>hommes et femmes</i>							Løbe-Nr.
Hoved- staden <i>La capitale</i>	Hoved- stadens Forstæder <i>faubourgs de la capitale</i>	Provins- byerne <i>villes de province</i>	Provins- byernes Forstæder <i>faubourgs des villes de province</i>	Bymæssig Bebyggelse <i>agglom- érations urbaines</i>	Rent Land <i>communes rurales</i>	Ialt Kvinder <i>femmes total</i>	Hoved- staden <i>La capitale</i>	Hoved- stadens Forstæder <i>faubourgs de la capitale</i>	Provins- byerne <i>villes de province</i>	Provins- byernes Forstæder <i>faubourgs des villes de province</i>	Bymæssig Bebyggelse <i>agglom- érations urbaines</i>	Rent Land <i>communes rurales</i>	Ialt Mænd og Kvinder <i>hommes et femmes total</i>	
225 693	5 073	15 564	2 916	13 586	10 993	273 825	432 161	10 416	30 824	5 744	26 572	22 567	528 284	1
68 421	1 681	203 263	16 148	18 908	31 513	339 934	117 788	3 280	396 076	31 825	37 175	68 165	654 309	2
100 059	4 974	185 315	40 919	159 955	644 594	1 135 816	176 381	10 133	337 510	79 369	312 302	1 343 586	2 259 281	3
394 173	11 728	404 142	59 983	192 449	687 100	1 749 575	726 330	23 829	764 410	116 938	376 049	1 434 318	3 441 874	4
548	21	126	29	62	86	872	796	26	198	63	121	140	1 344	5
103	4	37	5	23	31	203	207	4	60	11	49	62	393	6
11 851	302	3 151	466	1 570	2 986	20 326	17 547	576	5 094	746	2 507	4 909	31 379	7
2 354	59	883	160	396	374	4 226	3 510	83	1 276	232	553	588	6 242	8
261	7	143	17	47	189	664	390	9	203	21	61	230	914	9
530	7	80	20	49	33	719	783	11	137	27	88	64	1 110	10
52	1	12	1	10	14	90	96	2	20	1	12	34	165	11
150	4	20	2	6	4	186	262	6	30	6	6	16	326	12
51	»	10	»	4	12	77	103	1	13	2	6	26	151	13
5 630	201	5 613	473	1 890	3 173	16 980	9 365	349	9 816	873	3 370	6 221	29 994	14
665	12	273	59	109	84	1 202	1 066	15	392	92	159	148	1 872	15
89	1	29	6	20	12	157	228	4	91	9	38	19	389	16
89	1	56	4	9	12	171	128	2	69	7	16	23	245	17
258	2	63	7	18	18	366	380	2	91	11	27	30	541	18
18	1	6	2	3	3	33	31	1	10	5	10	6	63	19
6	»	3	»	2	»	11	14	»	10	»	4	5	33	20
147	3	62	10	16	26	264	230	8	108	19	26	50	441	21
62	1	18	1	6	1	89	176	5	54	3	10	7	255	22
264	5	189	21	82	230	791	407	8	265	34	111	298	1 123	23
73	2	16	7	18	17	133	158	5	44	13	26	25	271	24
31	»	17	4	5	12	69	75	1	26	5	9	15	131	25
4	»	3	»	1	2	10	7	»	4	»	2	2	15	26
7	»	»	»	3	5	15	17	»	3	»	6	8	34	27
10	1	»	»	»	4	15	14	1	»	2	»	7	24	28
5	1	3	»	1	3	13	8	1	5	»	4	3	21	29
13	»	9	2	6	9	39	25	»	14	5	9	16	69	30
»	»	4	»	4	16	24	5	»	12	»	6	35	58	31
835	22	117	15	66	204	1 259	1 525	37	226	32	131	447	2 398	32
445	9	386	92	177	2 392	3 501	800	19	515	127	271	3 510	5 242	33
12	»	9	3	3	12	39	16	»	13	4	5	13	51	34
24 563	667	11 338	1 406	4 606	9 964	52 544	38 369	1 176	18 799	2 350	7 643	16 957	85 294	35
21	»	9	»	4	7	41	36	»	15	2	8	13	74	36
7	»	8	»	»	1	16	16	»	12	»	1	1	30	37
2	»	2	»	»	»	4	5	»	3	»	»	1	9	38
19	»	7	4	5	5	40	34	»	17	4	11	10	76	39
49	»	26	4	9	13	101	91	»	47	6	20	25	189	40
10	»	8	1	8	1	28	22	»	10	2	11	5	50	41
82	»	27	5	15	14	143	159	»	53	8	28	31	279	42
42	»	14	1	6	20	83	71	»	36	2	15	28	152	43
14	»	2	»	5	2	23	18	»	3	»	6	4	31	44
40	»	11	1	8	6	66	66	»	17	4	15	16	118	45
29	»	15	4	10	8	66	64	»	29	8	16	16	133	46
26	1	14	2	7	2	52	51	1	18	2	12	5	89	47
243	1	91	14	59	53	461	451	1	166	26	103	105	862	48
639	9	355	35	166	305	1 509	1 117	20	665	79	306	588	2 775	49
29	1	43	3	12	21	109	51	2	70	6	15	49	193	50
3	»	»	»	»	4	7	6	»	1	1	1	7	16	51
92	1	60	10	26	50	239	165	1	90	18	47	99	420	52
47	»	7	4	9	2	69	86	»	12	6	11	8	123	53
16	»	7	»	3	2	28	26	»	10	»	4	3	43	54
10	»	5	1	»	1	17	15	»	8	1	»	3	27	55
1	»	»	»	»	1	2	2	»	3	»	»	2	7	56
118	2	26	7	11	17	181	187	3	48	12	24	26	300	57
33	»	14	4	3	9	63	57	»	23	5	9	17	111	58
161	4	120	36	81	250	652	259	14	201	16	134	471	1 135	59
1 149	17	637	100	311	662	2 876	1 971	40	1 131	184	551	1 273	5 150	60
14	»	6	1	1	4	26	20	»	9	1	3	10	43	61
41	2	20	4	10	15	92	61	6	28	6	20	34	155	62
55	2	26	5	11	19	118	81	6	37	7	23	44	198	63
26 059	687	12 118	1 529	4 996	10 711	56 100	40 963	1 223	20 180	2 573	8 340	18 404	91 683	64
2 230	120	1 826	801	1 557	2 141	8 675	3 875	231	3 152	1 589	3 128	5 124	17 099	65
422 462	12 535	418 086	62 313	199 002	699 952	1 814 350	771 168	25 283	787 742	121 100	387 517	1 457 846	3 550 656	66

Tabel V. Befolkningens For-
Tableau V. Les étrangers

Lebe-Nr.	Opholdssted lieu de séjour	Mænd hommes							Ialt Mænd hommes total	Heraf født i Danmark dont nés en Danemark
		Hoved- staden La capitale	Hoved- stadens Forstæder faubourgs de la capitale	Provins- byerne villes de province	Provins- byernes Forstæder faubourgs des villes de province	Bymæssig Bebyg- gelse agglom- érations urbaines	Rent Land cmmunes rurales			
1	Danske Statsborgere <i>citoyens danois</i>	341 080	12 511	366 457	58 377	187 149	753 449	1 719 023	1 680 968	
	Fremmede Statsborgere <i>les étrangers</i>									
2	Sverige <i>Suède</i>	3 090	134	824	123	433	813	5 417	1 030	
3	Norge <i>Norvège</i>	646	10	159	15	82	97	1 009	146	
4	Finland <i>Finlande</i>	71	»	33	2	6	20	132	29	
5	Island <i>Islande</i>	121	»	11	3	11	12	158	16	
6	Estland <i>Esthonie</i>	16	»	5	»	»	3	24	6	
7	Letland <i>Lettonie</i>	41	1	4	»	»	5	51	8	
8	Litauen <i>Lithuanie</i>	27	2	4	»	»	13	46	14	
9	Tyskland <i>Allemagne</i>	1 494	54	1 342	143	481	1 053	4 567	1 117	
10	Storbritanien <i>Gr. Bretagne</i>	302	2	74	8	26	22	434	71	
11	Holland <i>Pays-Bas</i>	143	1	47	1	13	7	212	35	
12	Belgien <i>Belgique</i>	19	»	8	2	2	3	34	2	
13	Frankrig <i>France</i>	60	»	11	2	2	9	84	13	
14	Spanien <i>Espagne</i>	8	»	2	»	»	»	10	2	
15	Portugal <i>Portugal</i>	2	»	»	»	»	1	3	»	
16	Schweiz <i>Suisse</i>	60	1	17	2	4	19	103	18	
17	Italien <i>Italie</i>	108	1	26	4	4	6	149	23	
18	Østrig <i>Autriche</i>	80	1	41	6	8	56	192	27	
19	Chechoslovakiet <i>Tchécoslovaquie</i>	83	2	13	2	4	»	104	20	
20	Ungarn <i>Hongrie</i>	27	»	7	1	1	3	39	2	
21	Jugoslavien <i>R. de Yougoslavie</i>	»	»	»	»	»	»	»	»	
22	Grækenland <i>Grèce</i>	5	»	»	»	3	»	8	1	
23	Tyrkiet <i>Turquie</i>	2	»	»	»	»	»	2	»	
24	Bulgarien <i>Bulgarie</i>	2	1	»	»	2	»	5	1	
25	Rumænien <i>Roumanie</i>	8	»	2	»	»	2	12	»	
26	Ukraine <i>Oukraïne</i>	»	»	3	»	»	8	11	»	
27	Rusland <i>Russie</i>	311	5	57	3	27	178	581	139	
28	Polen <i>Pologne</i>	240	6	136	39	129	1 868	2 418	1 168	
29	Øvrige Europa <i>Reste de l'Europe</i>	3	»	4	»	»	»	7	1	
30	I alt Europa <i>Europe, total</i> ..	6 969	221	2 830	356	1 238	4 198	15 812	3 889	
31	Sydafrika <i>Afrique du Sud</i>	2	»	1	»	»	»	3	2	
32	Øvrige britiske Afrika <i>Reste de l'Afrique britannique</i>	1	»	1	»	1	»	3	2	
33	Kongo <i>Congo</i>	»	»	1	»	»	»	1	»	
34	Øvrige Afrika <i>Reste de l'Afrique</i>	»	»	2	»	1	»	3	1	
35	I alt Afrika <i>Afrique, total</i> ..	3	»	5	»	2	»	10	5	
36	Japan <i>Japon</i>	3	»	»	»	1	2	6	»	
37	Kina <i>Chine</i>	12	»	»	»	»	»	12	»	
38	Indien <i>Indes</i>	1	»	1	1	1	»	4	»	
39	Øvrige britiske Asien <i>Reste de l'Asie britannique</i>	»	»	»	»	»	2	2	»	
40	Siam <i>Siam</i>	8	»	»	»	»	»	8	1	
41	Hollandske Besiddelser <i>Possessions néerlandaises</i>	2	»	3	»	»	»	5	»	
42	Øvrige Asien <i>Reste de l'Asie</i>	4	»	»	»	»	»	4	1	
43	I alt Asien <i>Asie, total</i> ..	30	»	4	1	2	4	41	2	
44	Forenede Stater <i>États-Unis</i>	305	4	192	36	81	129	747	350	
45	Canada <i>Canada</i>	10	»	21	1	4	11	47	16	
46	Øvrige britiske Besiddelser <i>Reste des possessions britannique</i>	»	»	»	»	»	»	»	»	
47	Argentina <i>Argentine</i>	15	»	9	2	4	4	34	2	
48	Brasilien <i>Brésil</i>	11	»	2	1	»	»	14	1	
49	Chile <i>Chili</i>	»	»	»	»	1	1	2	»	
50	Mexico <i>Mexique</i>	»	»	»	»	»	»	»	»	
51	Peru <i>Pérou</i>	»	»	3	»	»	»	3	»	
52	Øvrige Amerika <i>Reste de l'Amérique</i>	6	»	3	»	1	1	11	3	
53	Amerika ud. n. Ang. <i>Amérique sans indication</i>	30	1	31	8	18	33	121	46	
54	I alt Amerika <i>Amérique, total</i> ..	377	5	261	48	109	179	979	418	
55	New Zeeland <i>Nouvelle Zélande</i>	2	»	»	»	»	»	2	2	
56	Øvrige Australien <i>Reste de l'Australie</i>	15	»	4	»	4	5	28	15	
57	I alt Australien <i>Australie, total</i> ..	17	»	4	»	4	5	30	17	
58	Fremmede Statsborgere u. n. Ang. <i>Reste des étrangers</i>	230	11	95	5	11	59	411	»	
59	I alt fremmede Statsborgere <i>total des étrangers</i>	7 626	237	3 199	410	1 366	4 445	17 283	4 331	
60	Hele Befolkningen <i>total</i> ..	348 706	12 748	369 656	58 787	188 515	757 894	1 736 306	1 685 294	

deling efter Statsborgerforhold.
en Danmark.

Kvinder <i>femmes</i>								Mænd og Kvinder <i>hommes et femmes</i>								Løbe-Nr.
Hovedstaden <i>La capitale</i>	Hovedstadens Forstæder <i>faubourgs de la capitale</i>	Provinsbyerne <i>villes de province</i>	Provinsbyernes Forstæder <i>faubourgs des villes de prov.</i>	Bymessig Bebyggelse <i>agglomérations urbaines</i>	Rent Land <i>communes rurales</i>	Ialt Kvinder <i>femmes total</i>	Heraf født i Danmark <i>dont nées en Danemark</i>	Hovedstaden <i>La capitale</i>	Hovedstadens Forstæder <i>faubourgs de la capitale</i>	Provinsbyerne <i>villes de province</i>	Provinsbyernes Forstæder <i>faubourgs des villes de province</i>	Bymessig Bebyggelse <i>agglomérations urbaines</i>	Rent Land <i>communes rurales</i>	Ialt Mænd og Kvinder <i>hommes et femmes total</i>	Heraf født i Danmark <i>dont nées en Danemark</i>	
113 165	12 356	414 831	61 937	197 622	695 818	1 795 729	1 736 129	754 245	24 867	781 288	120 314	384 771	1 449 267	3 514 752	3 417 097	1
3 954	90	663	92	413	504	5 716	1 793	7 044	224	1 487	215	846	1 317	11 133	2 823	2
870	10	171	24	173	74	1 322	323	1 516	20	330	39	255	171	2 331	469	3
78	»	29	»	8	30	145	48	149	»	62	2	14	50	277	77	4
195	»	16	8	9	5	233	31	316	»	27	11	20	17	391	47	5
15	»	»	»	3	3	21	5	31	»	5	»	3	6	45	11	6
52	1	7	»	1	7	68	21	93	2	11	»	1	12	119	29	7
44	2	9	»	1	8	64	25	71	4	13	»	1	21	110	39	8
1 731	54	1 522	123	447	929	4 806	1 934	3 225	108	2 864	266	928	1 982	9 373	3 051	9
316	2	100	15	34	27	494	175	618	4	174	23	60	49	928	246	10
115	1	29	3	14	7	169	79	258	2	76	4	27	14	381	114	11
27	»	25	4	»	6	62	11	46	»	33	6	2	9	96	13	12
121	»	31	2	3	6	163	35	181	»	42	4	5	15	247	48	13
6	»	2	»	»	1	9	2	14	»	4	»	»	1	19	4	14
2	»	»	»	»	»	2	1	4	»	»	»	»	1	5	1	15
74	»	17	1	4	13	109	47	134	1	34	3	8	32	212	65	16
75	»	14	3	5	6	103	51	183	1	40	7	9	12	252	74	17
112	»	88	6	26	83	315	49	192	1	129	12	34	139	507	76	18
80	4	7	1	10	8	110	36	163	6	20	3	14	8	214	56	19
31	»	9	»	»	5	45	8	58	»	16	1	1	8	84	10	20
3	»	»	»	»	»	3	»	3	»	»	»	»	»	3	2	21
4	»	1	»	»	1	6	»	9	»	1	»	3	1	14	1	22
1	»	»	»	»	»	1	»	3	»	»	»	»	»	3	»	23
»	1	1	»	»	»	2	»	2	2	1	»	2	»	7	1	24
2	»	3	»	1	»	6	1	10	»	5	»	1	2	18	1	25
»	»	2	»	1	6	9	2	»	»	5	»	1	14	20	2	26
350	3	37	2	19	130	541	181	661	8	94	5	46	308	1 122	320	27
295	7	240	54	122	2 116	2 834	1 222	535	13	376	93	251	3 984	5 252	2 390	28
1	»	4	»	»	»	5	»	4	»	8	»	»	»	12	1	29
8 554	175	3 027	338	1 294	3 975	17 363	6 082	15 523	396	5 857	694	2 532	8 173	33 175	9 971	30
3	»	6	»	»	»	9	4	5	»	7	»	»	»	12	6	31
4	»	»	»	»	»	4	4	5	»	1	»	1	»	7	6	32
»	»	»	»	»	»	»	»	»	»	1	»	»	»	1	»	33
1	»	»	»	»	»	1	1	1	»	2	»	1	»	4	2	34
8	»	6	»	»	»	14	9	11	»	11	»	2	»	24	14	35
»	»	»	»	2	»	2	»	3	»	»	»	3	2	8	»	36
9	»	»	»	2	»	11	9	21	»	»	»	2	2	23	9	37
5	»	1	»	1	»	7	»	6	»	2	1	2	»	11	»	38
»	»	»	»	»	»	»	»	»	»	»	»	2	»	2	»	39
4	»	1	»	2	»	7	»	12	»	1	»	2	»	15	1	40
5	»	»	»	1	»	6	»	7	»	3	»	»	1	11	»	41
5	»	»	»	»	»	5	»	9	»	»	»	»	»	9	1	42
28	»	2	»	5	3	38	9	58	»	6	1	7	7	79	11	43
330	»	65	21	54	63	533	263	635	4	257	57	135	192	1 280	613	44
11	»	24	2	1	3	41	12	21	»	45	3	5	14	88	28	45
»	»	»	»	»	»	»	»	»	»	»	»	»	»	»	»	46
22	»	14	3	2	7	48	6	37	»	23	5	6	11	82	8	47
10	»	»	»	»	»	10	5	21	»	2	1	»	»	24	6	48
6	»	»	»	»	1	7	1	6	»	»	»	1	2	9	1	49
2	»	3	»	»	»	5	2	2	»	3	»	»	»	5	2	50
»	»	»	»	»	»	»	»	»	»	3	»	»	»	3	»	51
4	»	3	»	»	1	8	1	10	»	6	»	1	2	19	4	52
36	»	30	7	14	26	113	45	66	1	61	15	32	59	234	91	53
421	»	139	33	71	101	765	335	798	5	400	81	180	280	1 744	753	54
6	»	2	»	»	»	8	1	8	»	2	»	»	»	10	3	55
17	»	1	»	»	7	25	10	32	»	5	»	4	12	53	25	56
23	»	3	»	»	7	33	11	40	»	7	»	4	12	63	28	57
263	4	78	5	10	48	408	»	493	15	173	10	21	107	819	»	58
9 297	179	3 255	376	1 380	4 134	18 621	6 446	16 923	416	6 454	786	2 746	8 579	35 904	10 777	59
122 462	12 535	418 086	62 313	199 002	699 952	1 814 350	1 742 575	771 168	25 283	787 742	121 100	387 517	1 457 846	3 550 656	3 427 874	60

Hovedstaden.

La capitale.

Tabel VI. Antal Husstande efter

Tableau VI. Les ménages d'après leur

		Landbrug m. m. <i>agricul- ture etc.</i>	Haand- værk og Industri <i>industrie</i>	Handel og Penge- omsæt- ning <i>commerce etc.</i>	Kommis- sion og Trans- port <i>commiss. et transp.</i>	Im- materiel Virksom- hed <i>profes- sions libérales</i>	Hus- gerning m. v. <i>service domestique etc.</i>	Personer ude af Erhverv <i>personnes inactives</i>	Uoplyst Erhverv <i>inconnu</i>	Ialt Hus- stande <i>ménages total</i>	Ialt Personer <i>personnes total</i>
Mandligt Overhoved <i>chefs masculines</i>											
1 Person	<i>1 personne</i>	118	4 234	2 252	1 307	1 384	138	1 681	538	11 652	11 652
2 Personer	<i>2 personnes</i>	360	18 697	9 180	5 215	4 198	579	5 322	631	44 182	88 364
3 —	<i>3 —</i>	442	22 405	9 938	6 416	4 930	579	3 623	476	48 809	146 427
4 —	<i>4 —</i>	334	16 559	7 366	4 882	3 890	420	1 839	325	35 615	142 460
5 —	<i>5 —</i>	196	9 162	4 045	2 719	2 362	218	798	118	19 618	98 090
6 —	<i>6 —</i>	120	4 574	1 897	1 290	1 156	75	364	66	9 542	57 252
7 —	<i>7 —</i>	49	2 101	825	553	491	29	136	22	4 206	29 442
8 —	<i>8 —</i>	22	900	343	241	214	13	74	6	1 813	14 504
9 —	<i>9 —</i>	16	417	143	116	77	3	20	3	795	7 155
10 —	<i>10 —</i>	14	190	49	54	37	4	15	»	363	3 630
11 —	<i>11 —</i>	3	89	27	16	16	1	9	»	161	1 771
12 —	<i>12 —</i>	1	43	9	3	9	»	1	»	66	792
13 —	<i>13 —</i>	»	13	8	6	3	1	1	»	32	416
14 —	<i>14 —</i>	»	3	2	»	»	»	1	»	6	84
15 —	<i>15 —</i>	»	1	»	»	»	»	»	»	1	15
16 —	<i>16 —</i>	»	1	»	»	»	»	»	»	1	16
17 —	<i>17 —</i>	»	»	»	»	»	»	»	»	»	»
18 —	<i>18 —</i>	»	»	»	»	»	»	»	»	»	»
19 —	<i>19 —</i>	»	»	»	»	»	»	»	»	»	»
20 —	<i>20 —</i>	»	»	»	»	»	»	»	»	»	»
Over 20 Personer	<i>plus de 20 personnes</i>	»	»	»	»	»	»	»	»	»	»
I alt Husstande <i>total des ménages...</i>		1 675	79 389	36 084	22 818	18 767	2 060	13 884	2 185	176 862	
I alt Personer <i>total des personnes...</i>		6 048	277 630	122 330	79 521	65 411	6 651	38 736	5 743		602 070
Personer pr. Husstand...		3,61	3,50	3,39	3,49	3,49	3,23	2,79	2,63		3,40
Kvindeligt Overhoved <i>chefs féminines</i>											
1 Person	<i>1 personne</i>	19	4 397	2 902	511	1 938	2 191	9 908	195	22 061	22 061
2 Personer	<i>2 personnes</i>	27	3 856	2 211	310	1 391	1 642	9 111	127	18 675	37 350
3 —	<i>3 —</i>	15	2 097	964	155	732	1 030	5 489	106	10 588	31 764
4 —	<i>4 —</i>	10	1 016	604	68	336	613	2 779	62	5 488	21 952
5 —	<i>5 —</i>	2	431	324	29	123	264	1 204	20	2 397	11 985
6 —	<i>6 —</i>	1	169	163	11	34	137	519	6	1 040	6 240
7 —	<i>7 —</i>	»	57	68	2	11	50	202	6	396	2 772
8 —	<i>8 —</i>	1	28	24	1	2	15	68	1	140	1 120
9 —	<i>9 —</i>	1	15	11	»	4	6	31	2	70	630
10 —	<i>10 —</i>	»	5	2	1	3	1	8	»	20	200
11 —	<i>11 —</i>	»	»	»	»	1	»	6	»	7	77
12 —	<i>12 —</i>	»	»	»	»	»	»	2	»	2	24
13 —	<i>13 —</i>	»	»	»	»	»	»	»	»	»	»
14 —	<i>14 —</i>	»	»	»	»	»	»	»	»	»	»
15 —	<i>15 —</i>	»	»	»	»	»	»	»	»	»	»
16 —	<i>16 —</i>	»	»	»	»	»	»	»	»	»	»
17 —	<i>17 —</i>	»	»	»	»	»	»	»	»	»	»
18 —	<i>18 —</i>	»	»	»	»	»	»	»	»	»	»
19 —	<i>19 —</i>	»	»	»	»	»	»	»	»	»	»
20 —	<i>20 —</i>	»	»	»	»	»	»	»	»	»	»
Over 20 Personer	<i>plus de 20 personnes</i>	»	»	»	»	»	»	»	»	»	»
I alt Husstande <i>total des ménages...</i>		76	12 071	7 273	1 088	4 575	5 949	29 327	525	60 884	
I alt Personer <i>total des personnes...</i>		191	26 441	16 017	2 111	9 249	13 693	67 254	1 219		136 175
Personer pr. Husstand...		2,52	2,19	2,20	1,94	2,02	2,30	2,29	2,32		2,24

Størrelse i Landets Hoveddele.
grandeur. Grandes parties du pays.

Hovedstadens Forstæder.
Faubourgs de la capitale.

		Landbrug m. m. <i>agricul- ture etc.</i>	Haand- værk og Industri <i>industrie</i>	Handel og Penge- omsæt- ning <i>commerce etc.</i>	Kommis- sion og Trans- port <i>commiss. et transp.</i>	Im- materiel Virksom- hed <i>profes- sions libérales</i>	Hus- gerning m. v. <i>service domestique etc.</i>	Personer ude af Erhverv <i>personnes inactives</i>	Uoplyst Erhverv <i>inconnu</i>	Ialt Hus- stande <i>ménages total</i>	Ialt Personer <i>personnes total</i>
Mandligt Overhoved <i>chefs masculines</i>											
1 Person	<i>1 personne</i>	29	154	35	25	16	4	47	7	317	317
2 Personer	<i>2 personnes</i>	84	736	169	130	68	6	139	12	1 344	2 688
3 —	<i>3 —</i>	110	1 008	192	165	99	5	76	11	1 666	4 998
4 —	<i>4 —</i>	81	886	144	157	84	11	33	5	1 401	5 604
5 —	<i>5 —</i>	77	488	88	97	57	6	15	1	829	4 145
6 —	<i>6 —</i>	36	254	49	61	32	3	9	2	446	2 676
7 —	<i>7 —</i>	22	113	18	25	14	1	2	1	196	1 372
8 —	<i>8 —</i>	4	62	10	10	4	»	»	»	90	720
9 —	<i>9 —</i>	11	36	2	7	3	»	1	»	60	540
10 —	<i>10 —</i>	1	12	3	»	1	»	1	»	18	180
11 —	<i>11 —</i>	1	4	1	1	»	»	»	»	7	77
12 —	<i>12 —</i>	3	2	»	»	»	»	»	»	5	60
13 —	<i>13 —</i>	2	2	»	»	»	»	»	»	4	52
14 —	<i>14 —</i>	1	»	»	»	»	»	»	»	1	14
15 —	<i>15 —</i>	1	»	»	»	»	»	»	»	1	15
16 —	<i>16 —</i>	1	»	»	»	»	»	»	»	1	16
17 —	<i>17 —</i>	»	»	»	»	»	»	»	»	»	»
18 —	<i>18 —</i>	»	»	»	»	»	»	»	»	»	»
19 —	<i>19 —</i>	»	»	»	»	»	»	»	»	»	»
20 —	<i>20 —</i>	»	»	»	»	»	»	»	»	»	»
Over 20 Personer	<i>plus de 20 personnes</i>	»	»	»	»	»	»	»	»	»	»
I alt Husstande total <i>des ménages...</i>		464	3 757	711	678	378	36	323	39	6 386	
I alt Personer total <i>des personnes...</i>		1 865	13 983	2 524	2 588	1 429	130	847	108		23 474
Personer pr. Husstand...		4,02	3,72	3,55	3,82	3,78	3,62	2,62	2,77		3,68
Kvindeligt Overhoved <i>chefs féminines</i>											
1 Person	<i>1 personne</i>	2	56	22	3	8	15	117	4	227	227
2 Personer	<i>2 personnes</i>	3	33	12	2	12	16	83	3	164	328
3 —	<i>3 —</i>	3	25	15	»	4	8	57	1	113	339
4 —	<i>4 —</i>	3	13	8	»	1	6	34	»	65	260
5 —	<i>5 —</i>	»	13	4	»	»	1	15	1	34	170
6 —	<i>6 —</i>	»	2	2	»	»	1	11	»	16	96
7 —	<i>7 —</i>	1	3	»	»	»	1	3	»	8	56
8 —	<i>8 —</i>	1	»	1	»	»	»	1	»	3	24
9 —	<i>9 —</i>	»	»	»	»	»	»	1	»	1	9
10 —	<i>10 —</i>	»	»	»	»	»	»	»	»	»	»
11 —	<i>11 —</i>	»	»	»	»	»	»	»	»	»	»
12 —	<i>12 —</i>	»	»	»	»	»	»	»	»	»	»
13 —	<i>13 —</i>	»	»	»	»	»	»	»	»	»	»
14 —	<i>14 —</i>	»	»	»	»	»	»	»	»	»	»
15 —	<i>15 —</i>	»	»	»	»	»	»	»	»	»	»
16 —	<i>16 —</i>	»	»	»	»	»	»	»	»	»	»
17 —	<i>17 —</i>	»	»	»	»	»	»	»	»	»	»
18 —	<i>18 —</i>	»	»	»	»	»	»	»	»	»	»
19 —	<i>19 —</i>	»	»	»	»	»	»	»	»	»	»
20 —	<i>20 —</i>	»	»	»	»	»	»	»	»	»	»
Over 20 Personer	<i>plus de 20 personnes</i>	»	»	»	»	»	»	»	»	»	»
I alt Husstande total <i>des ménages...</i>		13	145	64	5	25	48	322	9	631	
I alt Personer total <i>des personnes...</i>		44	347	163	7	48	113	769	18		1 509
Personer pr. Husstand...		3,89	2,89	2,55	1,40	1,92	2,86	2,89	2,00		2,89

Provinsbyerne.

Villes de province.

Tabel VI (fortsat). Antal Husstande

Tableau VI

	Landbrug m. m.	Haand- værk og Industri	Handel og Penge- omsæt- ning	Kommis- sion og Trans- port	Im- materiel Virksom- hed	Hus- gerning m. v.	Personer ude af Erhverv	Uoplyst Erhverv	Ialt Hus- stande	Ialt Personer
Mandligt Overhoved										
1 Person.....	422	3 004	1 329	807	570	119	2 256	116	8 623	8 623
2 Personer	1 525	15 410	6 122	4 184	2 624	340	7 659	242	38 106	76 212
3 —	1 986	21 055	7 612	6 014	3 255	448	3 660	213	44 243	132 729
4 —	1 792	16 909	6 287	5 205	2 779	351	1 573	122	35 018	140 072
5 —	1 099	10 907	4 077	3 220	1 870	199	842	82	22 296	111 480
6 —	733	6 166	2 290	1 789	1 081	98	409	37	12 603	75 618
7 —	413	3 313	1 293	1 001	552	64	204	14	6 854	47 978
8 —	274	1 772	647	523	261	15	111	5	3 608	28 864
9 —	135	881	337	253	115	15	57	2	1 795	16 155
10 —	73	462	174	125	63	3	34	4	938	9 380
11 —	40	210	88	63	19	1	22	2	445	4 895
12 —	22	98	44	19	11	»	7	2	203	2 436
13 —	7	31	23	7	2	»	»	1	71	923
14 —	7	17	6	3	3	»	»	»	36	504
15 —	1	6	7	1	»	»	»	»	15	225
16 —	1	1	3	»	»	»	»	»	5	80
17 —	»	2	2	»	»	»	»	»	4	68
18 —	4	2	1	»	»	»	»	»	7	126
19 —	»	»	1	»	»	»	»	»	1	19
20 —	3	»	»	»	»	»	»	»	3	60
Over 20 Personer.....	1	»	1	»	»	»	»	»	2	51
I alt Husstande...	8 538	80 246	30 344	23 214	13 205	1 653	16 834	842	174 876	
I alt Personer...	34 600	310 375	116 811	90 658	50 561	5 874	45 005	2 614		656 498
Personer pr. Husstand...	4,05	3,87	3,85	3,91	3,83	3,55	2,67	3,10		3,75
Kvindeligt Overhoved										
1 Person.....	58	3 202	1 727	288	1 456	1 156	11 539	139	19 565	19 565
2 Personer	60	2 095	1 339	136	715	757	6 369	102	11 573	23 146
3 —	47	1 066	816	64	332	401	3 100	65	5 891	17 673
4 —	37	544	451	28	144	243	1 515	38	3 000	12 000
5 —	25	250	286	14	56	132	720	27	1 510	7 550
6 —	10	110	148	5	25	51	382	15	746	4 476
7 —	10	51	104	3	7	36	138	5	354	2 478
8 —	2	24	45	5	6	6	80	4	172	1 376
9 —	»	10	23	»	3	1	28	»	65	585
10 —	»	5	16	»	1	1	10	1	34	340
11 —	»	3	3	»	»	»	3	»	9	99
12 —	»	1	4	»	»	»	1	»	6	72
13 —	»	»	3	»	»	»	1	»	4	52
14 —	»	»	5	»	»	»	»	»	5	70
15 —	»	»	»	»	»	»	»	»	»	»
16 —	1	»	»	»	»	»	»	»	1	16
17 —	»	»	»	»	»	»	»	»	»	»
18 —	»	»	»	»	»	»	»	»	»	»
19 —	»	»	»	»	»	»	»	»	»	»
20 —	»	»	»	»	»	»	»	»	»	»
Over 20 Personer.....	»	»	»	»	»	»	»	»	»	»
I alt Husstande...	250	7 361	4 970	543	2 745	2 784	23 886	396	42 935	
I alt Personer...	754	15 410	12 620	1 025	5 022	6 130	47 545	992		89 498
Personer pr. Husstand...	3,02	2,09	2,57	1,89	1,83	2,20	1,99	2,51		2,08

efter Størrelse i Landets Hoveddele.

(sætte).

Provinsbyernes Forstæder.

Faubourgs des villes de province.

	Landbrug m. m.	Haand- værk og Industri	Handel og Penge- omsæt- ning	Kommis- sion og Trans- port	Im- materiel Virksom- hed	Hus- gerning m. v.	Personer ude af Erhverv	Uoplyst Erhverv	Ialt Hus- stande	Ialt Personer
Mandligt Overhoved										
1 Person	102	416	137	110	46	11	245	30	1 097	1 097
2 Personer	429	2 542	602	475	275	34	1 238	40	5 635	11 270
3 —	513	3 659	832	724	363	39	592	34	6 756	20 268
4 —	429	3 056	709	640	291	20	269	16	5 430	21 720
5 —	335	2 102	475	421	198	12	126	12	3 681	18 405
6 —	204	1 314	288	247	137	8	72	10	2 280	13 680
7 —	160	737	152	130	62	6	34	2	1 283	8 981
8 —	78	393	87	60	27	2	16	»	663	5 304
9 —	45	220	45	26	21	1	12	»	370	3 330
10 —	26	100	12	23	5	»	3	1	170	1 700
11 —	15	40	6	11	1	»	3	»	76	836
12 —	3	17	5	4	2	»	»	»	31	372
13 —	6	4	1	1	»	»	»	»	12	156
14 —	2	1	2	2	»	»	»	»	7	98
15 —	1	2	1	»	»	»	»	»	4	60
16 —	3	»	»	»	»	»	»	»	3	48
17 —	2	»	»	»	»	»	»	»	2	34
18 —	»	»	»	»	»	»	»	»	»	»
19 —	»	»	»	»	»	»	»	»	»	»
20 —	1	»	»	»	»	»	»	»	1	20
Over 20 Personer	2	»	»	»	1	»	»	»	3	84
I alt Husstande	2 356	14 603	3 354	2 874	1 429	133	2 610	145	27 504	
I alt Personer	10 008	59 118	13 243	11 443	5 608	451	7 172	420		107 463
Personer pr. Husstand	4,25	4,05	3,95	3,98	3,92	3,39	2,75	2,90		3,91
Kvindeligt Overhoved										
1 Person	16	140	75	7	121	62	911	16	1 348	1 348
2 Personer	17	148	53	5	38	44	602	6	913	1 826
3 —	15	100	34	1	19	31	269	6	475	1 425
4 —	7	47	25	»	8	22	171	3	283	1 132
5 —	13	33	10	4	7	7	78	»	152	760
6 —	8	23	8	1	2	4	37	1	84	504
7 —	1	5	3	1	1	2	21	»	34	238
8 —	»	1	2	»	»	»	10	»	13	104
9 —	»	1	»	»	»	»	5	»	6	54
10 —	»	»	1	»	»	2	»	»	3	30
11 —	»	»	»	»	»	»	»	»	»	»
12 —	»	»	»	»	1	»	»	»	1	12
13 —	»	»	»	»	»	»	»	»	»	»
14 —	»	»	»	»	»	»	»	»	»	»
15 —	»	»	»	»	»	»	»	»	»	»
16 —	»	»	»	»	»	»	»	»	»	»
17 —	»	»	»	»	»	»	»	»	»	»
18 —	»	»	»	»	»	»	»	»	»	»
19 —	»	»	»	»	»	»	»	»	»	»
20 —	»	»	»	»	»	»	»	»	»	»
Over 20 Personer	»	»	»	»	»	»	»	»	»	»
I alt Husstande	77	498	211	19	197	174	2 104	32	3 312	
I alt Personer	243	1 279	528	53	352	424	4 490	64		7 433
Personer pr. Husstand	3,16	2,57	2,50	2,79	1,79	2,44	2,13	2,00		2,24

Bymæssig Bebyggelse.
Agglomérations urbaines.

Tabel VI (fortsat). Antal Husstande
 Tableau VI

	Landbrug m. m.	Haand- værk og Industri	Handel og Penge- omsæt- ning	Kommis- sion og Trans- port	Im- materiel Virksom- hed	Hus- gerning m. v.	Personer ude af Erhverv	Uoplyst Erhverv	Ialt Hus- stande	Ialt Personer
Mandligt Overhoved										
1 Person	578	1 769	446	361	244	85	1 299	74	4 856	4 856
2 Personer	2 403	6 637	1 868	1 782	854	132	5 148	156	18 980	37 960
3 —	2 943	7 966	2 248	2 599	1 092	220	2 094	126	19 288	57 864
4 —	2 493	7 878	2 170	2 189	991	179	821	73	16 794	67 176
5 —	1 883	5 387	1 553	1 405	724	111	354	57	11 474	57 370
6 —	1 266	2 384	986	819	511	67	169	38	6 240	37 440
7 —	793	2 031	640	446	259	31	119	9	4 328	30 296
8 —	486	1 071	332	204	149	15	48	3	2 308	18 464
9 —	243	498	202	116	65	6	33	»	1 163	10 467
10 —	136	287	124	43	27	3	20	1	641	6 410
11 —	72	145	62	19	17	»	6	1	322	3 542
12 —	43	65	22	4	7	»	»	»	141	1 692
13 —	20	31	17	5	5	»	1	»	79	1 027
14 —	9	9	11	1	5	»	»	»	35	490
15 —	13	12	7	»	2	»	»	»	34	510
16 —	6	3	5	»	1	»	»	»	15	240
17 —	»	1	3	»	1	»	»	»	5	85
18 —	4	1	»	»	»	»	»	»	5	90
19 —	1	»	1	1	»	»	»	»	3	57
20 —	»	»	1	»	»	»	»	»	1	20
Over 20 Personer	5	»	»	»	»	»	»	»	5	124
I alt Husstande...	13 397	36 175	10 698	9 994	4 954	849	10 112	538	86 717	
I alt Personer...	56 382	144 996	45 077	39 000	20 207	3 103	25 738	1 677		336 180
Personer pr. Husstand...	4,21	4,01	4,21	3,90	4,08	3,66	2,55	3,12		3,88
Kvindeligt Overhoved										
1 Person	110	932	480	56	676	496	4 761	77	7 588	7 588
2 Personer	108	563	434	79	252	237	2 577	39	4 289	8 578
3 —	114	337	276	47	79	114	1 111	18	2 096	6 288
4 —	93	136	147	13	35	56	485	9	974	3 896
5 —	72	68	87	8	19	28	207	6	495	2 475
6 —	41	35	36	3	10	18	88	1	232	1 392
7 —	14	14	20	2	6	5	50	1	112	784
8 —	10	3	10	»	4	4	22	1	54	432
9 —	6	1	6	»	»	»	5	»	18	162
10 —	3	4	3	»	1	3	4	»	18	180
11 —	1	»	2	»	»	»	1	»	4	44
12 —	1	»	3	»	»	»	1	»	5	60
13 —	»	»	»	»	»	»	1	»	1	13
14 —	»	»	1	»	»	»	»	»	1	14
15 —	»	»	»	»	»	»	»	»	»	»
16 —	»	»	»	»	»	»	»	»	»	»
17 —	»	»	»	»	»	»	»	»	»	»
18 —	»	»	»	»	»	»	»	»	»	»
19 —	»	»	»	»	»	»	»	»	»	»
20 —	»	»	»	»	»	»	»	»	»	»
Over 20 Personer	»	»	»	»	»	»	»	»	»	»
I alt Husstande...	573	2 093	1 505	208	1 082	961	9 313	152	15 887	
I alt Personer...	1 931	4 334	3 791	479	1 796	1 881	17 398	296		31 906
Personer pr. Husstand...	3,37	2,07	2,52	2,30	1,66	1,96	1,87	1,95		2,01

efter Størrelse i Landets Hoveddele.

(*suite*).

Rent Land.
Communes rurales.

	Landbrug m. m.	Haand- værk og Industri	Handel og Penge- omsæt- ning	Kommis- sion og Trans- port	Im- materiel Virksom- hed	Hus- gerning m. v.	Personer ude af Erhverv	Uoplyst Erhverv	Ialt Hus- stande	Ialt Personer
Mandligt Overhoved										
1 Person.....	3 961	2 222	311	398	344	82	3 411	144	10 873	10 873
2 Personer	26 737	8 263	1 726	1 774	1 114	156	13 921	264	53 955	107 910
3 —	39 967	10 196	2 265	2 545	1 500	156	4 273	222	61 124	183 372
4 —	40 612	9 061	2 040	2 109	1 278	113	1 647	142	57 002	228 008
5 —	34 271	6 305	1 435	1 492	1 019	60	780	63	45 425	227 125
6 —	25 683	4 116	1 010	908	660	36	469	44	32 926	197 556
7 —	17 078	2 683	603	536	405	15	294	17	21 631	151 417
8 —	10 792	1 463	350	304	194	13	177	11	13 304	106 432
9 —	6 053	781	182	158	101	3	106	4	7 388	66 492
10 —	3 173	419	109	69	11	1	50	3	3 835	38 350
11 —	1 616	191	40	29	14	1	32	»	1 923	21 153
12 —	798	65	26	11	15	»	10	»	925	11 100
13 —	373	43	11	4	6	1	»	»	438	5 694
14 —	257	9	5	1	3	»	»	»	275	3 850
15 —	122	6	2	»	5	»	»	»	135	2 025
16 —	77	4	»	»	5	»	»	»	86	1 376
17 —	46	2	»	»	4	»	»	»	52	884
18 —	57	1	»	»	6	»	»	»	64	1 152
19 —	46	»	»	»	4	»	»	»	50	950
20 —	32	»	»	»	1	»	»	»	33	660
Over 20 Personer.....	159	»	»	1	13	»	»	»	173	4 410
I alt Husstande...	211 910	45 830	10 115	10 339	6 702	637	25 170	914	311 617	
I alt Personer...	1 003 534	187 277	42 697	41 769	27 880	2 100	62 774	2 758		1 370 789
Personer pr. Husstand...	4,74	4,09	4,22	4,04	4,16	3,30	2,49	3,02		4,40
Kvindeligt Overhoved										
1 Person.....	871	1 064	226	64	1 430	569	9 817	151	14 192	14 192
2 Personer	1 663	505	218	147	426	272	4 378	69	7 678	15 356
3 —	1 980	233	176	69	107	139	1 486	41	4 231	12 693
4 —	1 795	89	88	30	51	65	588	22	2 728	10 912
5 —	1 402	44	54	14	18	28	253	14	1 827	9 135
6 —	859	17	26	6	8	16	137	5	1 074	6 444
7 —	505	5	14	3	2	5	53	3	590	4 130
8 —	214	2	8	1	4	1	33	1	264	2 112
9 —	99	3	3	1	3	1	8	»	118	1 062
10 —	50	2	4	»	»	»	2	»	58	580
11 —	34	»	1	1	1	1	2	»	40	440
12 —	10	»	»	»	»	»	1	»	11	132
13 —	12	»	2	»	1	»	»	»	15	195
14 —	1	»	»	»	»	»	»	»	1	14
15 —	2	1	»	»	»	»	»	»	3	45
16 —	3	»	»	»	»	»	»	»	3	48
17 —	»	»	»	»	»	»	»	»	»	»
18 —	1	»	»	»	»	»	»	»	1	18
19 —	2	»	»	»	»	»	»	»	2	38
20 —	»	»	»	»	»	»	»	»	»	»
Over 20 Personer.....	5	»	»	»	1	»	»	»	6	171
I alt Husstande...	9 508	1 965	820	336	2 052	1 097	16 758	306	32 842	
I alt Personer...	37 063	3 564	2 234	840	3 067	2 089	28 231	629		77 717
Personer pr. Husstand...	3,90	1,81	2,72	2,50	1,49	1,90	1,68	2,06		2,37

Hele Landet.
Le Danmark.

Tabel VI (fortsat). Antal Husstande
Tableau VI

	Landbrug m. m.	Haand- værk og Industri	Handel og Penge- omsæt- ning	Kommis- sion og Trans- port	Im- materiel Virksom- hed	Hus- gerning m. v.	Personer ude af Erhverv	Uoplyst Erhverv	Ialt Hus- stande	Ialt Personer
Mandligt Overhoved										
1 Person.....	5 210	11 799	4 510	3 008	2 604	439	8 939	909	37 418	37 418
2 Personer.....	31 538	52 285	19 667	13 560	9 133	1 247	33 427	1 345	162 202	324 404
3 —.....	45 961	66 289	23 087	18 463	11 239	1 447	14 318	1 082	181 886	545 658
4 —.....	45 741	54 349	18 716	15 182	9 313	1 094	6 182	683	151 260	605 040
5 —.....	37 861	34 351	11 673	9 354	6 230	606	2 915	333	103 323	516 615
6 —.....	28 042	18 808	6 520	5 114	3 577	287	1 492	197	64 037	384 222
7 —.....	18 515	10 978	3 531	2 691	1 783	146	789	65	38 498	269 486
8 —.....	11 656	5 661	1 769	1 342	849	58	426	25	21 786	174 288
9 —.....	6 503	2 833	911	676	382	28	229	9	11 571	104 139
10 —.....	3 423	1 470	471	314	144	11	123	9	5 965	59 650
11 —.....	1 747	679	224	139	67	3	72	3	2 934	32 274
12 —.....	870	290	106	41	44	»	18	2	1 371	16 452
13 —.....	408	124	60	23	16	2	2	1	636	8 268
14 —.....	276	39	26	7	11	»	1	»	360	5 040
15 —.....	138	27	17	1	7	»	»	»	190	2 850
16 —.....	88	9	8	»	6	»	»	»	111	1 776
17 —.....	48	5	5	»	5	»	»	»	63	1 071
18 —.....	65	4	1	»	6	»	»	»	76	1 368
19 —.....	47	»	2	1	4	»	»	»	54	1 026
20 —.....	36	»	1	»	1	»	»	»	38	760
Over 20 Personer.....	167	»	1	1	14	»	»	»	183	4 669
I alt Husstande....	238 340	260 000	91 306	69 917	45 435	5 368	68 933	4 663	783 962	
I alt Personer....	1 112 437	993 379	342 682	264 979	171 096	18 309	180 272	13 320		3 096 474
Personer pr. Husstand....	4,67	3,82	3,75	3,79	3,77	3,41	2,62	2,86		3,95
Kvindeligt Overhoved										
1 Person.....	1 076	9 791	5 432	929	5 629	4 489	37 053	582	64 981	64 981
2 Personer.....	1 878	7 200	4 267	679	2 834	2 968	23 120	346	43 292	86 584
3 —.....	2 174	3 858	2 281	336	1 273	1 723	11 512	237	23 394	70 182
4 —.....	1 945	1 845	1 323	139	575	1 005	5 572	134	12 538	50 152
5 —.....	1 514	839	765	69	223	460	2 477	68	6 415	32 075
6 —.....	919	356	383	26	79	227	1 174	28	3 192	19 152
7 —.....	531	135	209	11	27	99	467	15	1 494	10 458
8 —.....	228	58	90	7	16	26	214	7	646	5 168
9 —.....	106	30	43	1	10	8	78	2	278	2 502
10 —.....	53	16	26	1	5	7	24	1	133	1 330
11 —.....	35	3	6	1	2	1	12	»	60	660
12 —.....	11	1	7	»	1	»	5	»	25	300
13 —.....	12	»	5	»	1	»	2	»	20	260
14 —.....	1	»	6	»	»	»	»	»	7	98
15 —.....	2	1	»	»	»	»	»	»	3	45
16 —.....	4	»	»	»	»	»	»	»	4	64
17 —.....	»	»	»	»	»	»	»	»	»	»
18 —.....	1	»	»	»	»	»	»	»	1	18
19 —.....	2	»	»	»	»	»	»	»	2	38
20 —.....	»	»	»	»	»	»	»	»	»	»
Over 20 Personer.....	5	»	»	»	1	»	»	»	6	171
I alt Husstande....	10 497	24 133	14 843	2 199	10 676	11 013	81 710	1 420	156 491	
I alt Personer....	40 226	51 375	35 353	4 515	19 534	24 330	165 687	3 218		344 238
Personer pr. Husstand....	3,83	2,13	2,38	2,05	1,83	2,21	2,03	2,27		2,20

efter Størrelse i Landets Hoveddele.

(suite).

Mandligt og kvindeligt Overhoved.

Les chefs sont hommes et femmes.

		Landbrug m. m.	Haand- værk og Industri	Handel og Penge- omsæt- ning	Kommis- sion og Trans- port	Im- materiel Virksom- hed	Hus- gerning m. v.	Personer ude af Erhverv	Uoplyst Erhverv	Ialt Hus- stande	Ialt Personer
Hovedstaden											
<i>la capitale</i>											
1 Person	1 personne	137	8 631	5 154	1 818	3 322	2 329	11 589	733	33 713	33 713
2 Personer	2 personnes	387	22 553	11 391	5 525	5 589	2 221	14 433	758	62 857	125 714
3 —	3 —	457	24 502	10 902	6 571	5 662	1 609	9 112	582	59 397	178 191
4 —	4 —	344	17 575	7 970	4 950	4 226	1 033	4 618	387	41 103	164 412
5 —	5 —	198	9 593	4 369	2 748	2 485	482	2 002	138	22 015	110 075
6 —	6 —	121	4 743	2 060	1 301	1 190	212	883	72	10 582	63 492
7 —	7 —	49	2 158	893	555	502	79	338	28	4 602	32 214
8 —	8 —	23	928	367	242	216	28	142	7	1 953	15 624
9 —	9 —	17	432	154	116	81	9	51	5	865	7 785
10 —	10 —	14	195	51	55	40	5	23	»	383	3 830
11 —	11 —	3	89	27	16	17	1	15	»	168	1 848
12 —	12 —	1	43	9	3	9	»	3	»	68	816
13 —	13 —	»	13	8	6	3	1	1	»	32	416
14 —	14 —	»	3	2	»	»	»	1	»	6	84
15 —	15 —	»	1	»	»	»	»	»	»	1	15
16 —	16 —	»	1	»	»	»	»	»	»	1	16
17 —	17 —	»	»	»	»	»	»	»	»	»	»
18 —	18 —	»	»	»	»	»	»	»	»	»	»
19 —	19 —	»	»	»	»	»	»	»	»	»	»
20 —	20 —	»	»	»	»	»	»	»	»	»	»
Over 20 Personer	plus de 20 personnes	»	»	»	»	»	»	»	»	»	»
I alt Husstande total des ménages...		1 751	91 460	43 357	23 906	23 342	8 009	43 211	2 710	237 746	
I alt Personer total des personnes...		6 239	304 071	138 347	81 632	74 660	20 344	105 990	6 962		738 245
Personer pr. Husstand...		3,56	3,32	3,19	3,41	3,20	2,54	2,45	2,57		3,11
Provinsbyerne											
<i>villes de province</i>											
1 Person	1 personne	480	6 206	3 056	1 095	2 026	1 275	13 795	255	28 188	28 188
2 Personer	2 personnes	1 585	17 505	7 461	4 320	3 339	1 097	14 028	344	49 679	99 358
3 —	3 —	2 033	22 121	8 428	6 078	3 587	849	6 760	278	50 134	150 402
4 —	4 —	1 829	17 453	6 738	5 233	2 923	594	3 088	160	38 018	152 072
5 —	5 —	1 124	11 157	4 363	3 234	1 926	331	1 562	109	23 806	119 030
6 —	6 —	743	6 276	2 438	1 794	1 106	149	791	52	13 349	80 094
7 —	7 —	423	3 364	1 397	1 004	559	100	342	19	7 208	50 456
8 —	8 —	276	1 796	692	528	267	21	191	9	3 780	30 240
9 —	9 —	135	891	360	253	118	16	85	2	1 860	16 740
10 —	10 —	73	467	190	125	64	4	44	5	972	9 720
11 —	11 —	40	213	91	63	19	1	25	2	454	4 994
12 —	12 —	22	99	48	19	11	»	8	2	209	2 508
13 —	13 —	7	31	26	7	2	»	1	1	75	975
14 —	14 —	7	17	11	3	3	»	»	»	41	574
15 —	15 —	1	6	7	1	»	»	»	»	15	225
16 —	16 —	2	1	3	»	»	»	»	»	6	96
17 —	17 —	»	2	2	»	»	»	»	»	4	68
18 —	18 —	4	2	1	»	»	»	»	»	7	126
19 —	19 —	»	»	1	»	»	»	»	»	1	19
20 —	20 —	3	»	»	»	»	»	»	»	3	60
Over 20 Personer	plus de 20 personnes	1	»	1	»	»	»	»	»	2	51
I alt Husstande total des ménages...		8 788	87 607	35 314	23 757	15 950	4 437	40 720	1 238	217 811	
I alt Personer total des personnes...		35 354	325 785	129 431	91 683	55 583	12 004	92 550	3 606		745 996
Personer pr. Husstand...		4,02	3,72	3,67	3,86	3,48	2,71	2,27	2,91		3,42

Mandligt og kvindeligt Overhoved.

Tabel VI (fortsat). Antal Husstande
Tableau VI

	Landbrug m. m.	Haand- værk og Industri	Handel og Penge- omsæt- ning	Kommis- sion og Trans- port	Im- materiel Virksom- hed	Hus- gerning m. v.	Personer ude af Erhverv	Uoplyst Erhverv	Ialt Hus- stande	Ialt Personer
Forstæderne <i>les faubourgs</i>										
1 Person	149	766	269	145	191	92	1 320	57	2 989	2 989
2 Personer	533	3 459	836	612	393	100	2 062	61	8 056	16 112
3 —	641	4 792	1 073	890	485	83	994	52	9 010	27 030
4 —	520	4 002	886	797	384	59	507	24	7 179	28 716
5 —	425	2 636	577	522	262	26	234	14	4 696	23 480
6 —	248	1 593	347	309	171	16	129	13	2 826	16 956
7 —	184	858	173	156	77	10	60	3	1 521	10 647
8 —	83	456	100	70	31	2	27	»	769	6 152
9 —	56	257	47	33	24	1	19	»	437	3 933
10 —	27	112	16	23	6	2	4	1	191	1 910
11 —	16	44	7	12	1	»	3	»	83	913
12 —	6	19	5	4	3	»	»	»	37	444
13 —	8	6	1	1	»	»	»	»	16	208
14 —	3	1	2	2	»	»	»	»	8	112
15 —	2	2	1	»	»	»	»	»	5	75
16 —	4	»	»	»	»	»	»	»	4	64
17 —	2	»	»	»	»	»	»	»	2	34
18 —	»	»	»	»	»	»	»	»	»	»
19 —	»	»	»	»	»	»	»	»	»	»
20 —	1	»	»	»	»	»	»	»	1	20
Over 20 Personer	2	»	»	»	1	»	»	»	3	84
I alt Husstande...	2 910	19 003	4 340	3 576	2 029	391	5 359	225	37 833	
I alt Personer...	12 160	74 727	16 458	14 091	7 437	1 118	13 278	610		139 879
Personer pr. Husstand...	4,18	3,93	3,79	3,94	3,67	2,86	2,48	2,71		3,70
Bymæssig Bebyggelse <i>agglomérations urbaines</i>										
1 Person	688	2 701	926	417	920	581	6 060	151	12 444	12 444
2 Personer	2 511	7 200	2 302	1 861	1 106	369	7 725	195	23 269	46 538
3 —	3 057	8 303	2 524	2 646	1 171	334	3 205	144	21 384	64 152
4 —	2 586	8 014	2 317	2 202	1 026	235	1 306	82	17 768	71 072
5 —	1 955	5 455	1 640	1 413	743	139	561	63	11 969	59 845
6 —	1 307	2 419	1 022	822	521	85	257	39	6 472	38 832
7 —	807	2 045	660	448	265	36	169	10	4 440	31 080
8 —	496	1 074	342	204	153	19	70	4	2 362	18 896
9 —	249	499	208	116	65	6	38	»	1 181	10 629
10 —	139	291	127	43	28	6	24	1	659	6 590
11 —	73	145	64	19	17	»	7	1	326	3 586
12 —	44	65	25	4	7	»	1	»	146	1 752
13 —	20	31	17	5	5	»	2	»	80	1 040
14 —	9	9	12	1	5	»	»	»	36	504
15 —	13	12	7	»	2	»	»	»	34	510
16 —	6	3	5	»	1	»	»	»	15	240
17 —	»	1	3	»	1	»	»	»	5	85
18 —	4	1	»	»	»	»	»	»	5	90
19 —	1	»	1	1	»	»	»	»	3	57
20 —	»	»	1	»	»	»	»	»	1	20
Over 20 Personer	5	»	»	»	»	»	»	»	5	124
I alt Husstande...	13 970	38 268	12 203	10 202	6 036	1 810	19 425	690	102 604	
I alt Personer...	58 313	149 330	48 868	39 479	22 003	4 984	43 136	1 973		368 086
Personer pr. Husstand...	4,17	3,90	4,00	3,87	3,65	2,75	2,22	2,86		3,59

efter Størrelse i Landets Hoveddele.

Mandligt og kvindeligt Overhoved.

(suite).

	Landbrug m. m.	Haand- værk og Industri	Handel og Penge- omsæt- ning	Kommis- sion og Trans- port	Im- materiel Virksom- hed	Hus- gerning m. v.	Personer ude af Erhverv	Uoplyst Erhverv	Ialt Hus- stande	Ialt Personer
Rent Land										
<i>communes rurales</i>										
1 Person	4 832	3 286	537	462	1 774	651	13 228	295	25 065	25 065
2 Personer	28 400	8 768	1 944	1 921	1 540	428	18 299	333	61 633	123 266
3 —	41 947	10 429	2 441	2 614	1 607	296	5 759	263	65 355	196 065
4 —	42 407	9 150	2 128	2 139	1 329	178	2 235	164	59 730	238 920
5 —	35 673	6 349	1 489	1 506	1 037	88	1 033	77	47 252	236 260
6 —	26 542	4 133	1 036	914	668	52	606	49	34 000	204 000
7 —	17 583	2 688	617	539	407	20	347	20	22 221	155 547
8 —	11 006	1 465	358	305	198	14	210	12	13 568	108 544
9 —	6 152	784	185	159	104	4	114	4	7 506	67 554
10 —	3 223	421	113	69	11	1	52	3	3 893	38 930
11 —	1 650	191	41	30	15	2	34	»	1 963	21 593
12 —	808	65	26	11	15	»	11	»	936	11 232
13 —	385	43	13	4	7	1	»	»	453	5 889
14 —	258	9	5	1	3	»	»	»	276	3 864
15 —	124	7	2	»	5	»	»	»	138	2 070
16 —	80	4	»	»	5	»	»	»	89	1 424
17 —	46	2	»	»	4	»	»	»	52	884
18 —	58	1	»	»	6	»	»	»	65	1 170
19 —	48	»	»	»	4	»	»	»	52	988
20 —	32	»	»	»	1	»	»	»	33	660
Over 20 Personer	164	»	»	1	14	»	»	»	179	4 581
I alt Husstande ...	221 418	47 795	10 935	10 675	8 754	1 734	41 928	1 220	344 459	
I alt Personer ...	1 040 597	190 841	44 931	42 609	30 947	4 189	91 005	3 387		1 448 506
Personer pr. Husstand ...	4,72	3,97	4,11	3,99	3,53	2,42	2,17	2,78		4,21
Hele Landet										
<i>le Danemark</i>										
1 Person	6 286	21 590	9 942	3 937	8 233	4 928	45 992	1 491	102 399	102 399
2 Personer	33 416	59 485	23 934	14 239	11 967	4 215	56 547	1 691	205 494	410 988
3 —	48 135	70 147	25 368	18 799	12 512	3 170	25 830	1 319	205 280	615 840
4 —	47 686	56 194	20 039	15 321	9 888	2 099	11 754	817	163 798	655 192
5 —	39 375	35 190	12 438	9 423	6 453	1 066	5 392	401	109 738	548 690
6 —	28 961	19 164	6 903	5 140	3 656	514	2 666	225	67 229	403 374
7 —	19 046	11 113	3 740	2 702	1 810	245	1 256	80	39 992	279 944
8 —	11 884	5 719	1 859	1 349	865	84	640	32	22 432	179 456
9 —	6 609	2 863	954	677	392	36	307	11	11 849	106 641
10 —	3 476	1 486	497	315	149	18	147	10	6 098	60 980
11 —	1 782	682	230	140	69	4	84	3	2 994	32 934
12 —	881	291	113	41	45	»	23	2	1 396	16 752
13 —	420	124	65	23	17	2	4	1	656	8 528
14 —	277	39	32	7	11	»	1	»	367	5 138
15 —	140	28	17	1	7	»	»	»	193	2 895
16 —	92	9	8	»	6	»	»	»	115	1 840
17 —	48	5	5	»	5	»	»	»	63	1 071
18 —	66	4	1	»	6	»	»	»	77	1 386
19 —	49	»	2	1	4	»	»	»	56	1 064
20 —	36	»	1	»	1	»	»	»	38	760
Over 20 Personer	172	»	1	1	15	»	»	»	189	4 840
I alt Husstande ...	248 837	284 133	106 149	72 116	56 111	16 381	150 643	6 083	940 453	
I alt Personer ...	1 152 663	1 044 754	378 035	269 494	190 630	42 639	345 959	16 538		3 440 712
Personer pr. Husstand ...	4,68	3,68	3,56	3,74	3,40	2,60	2,29	2,72		3,66

Tabel VII. Fælleshusholdninger (offent-
Tableau VII. Ménages collectifs.

		Hovedstaden la capitale																			
		Børnehjem, Opdragelseshjem <i>asiles d'enfants</i>	Milde Stiftelser, Alderdømmehjem <i>établ. charitables</i>	Skoler, Højskoler o. l. <i>écoles, écoles populaires</i>	Opdragsleeseanst. <i>écoles d'enfants moralem. avanc.</i>	Hospit., Klinikker, Rekreatiøshjem <i>hôpitaux, cliniques etc.</i>	Abnorm- og Vandforeanstalter <i>asiles d'anormaux</i>	Fattiggaarde <i>hôpices des malch.</i>	Arbejdshuse, Fængsler <i>établ. pénitentiaires</i>	Militære Anstalter o. l. <i>casernes etc.</i>	Hoteller <i>hôtels</i>	Pensionater <i>garnis</i>	Sløbe <i>navires</i>	Arbejds-, Vaaglokk- ménagés ouvriers	Kirkelige Institut. <i>inst. religieuses</i>	Andre <i>autres</i>	I alt <i>total</i>	Børnehjem, Opdragelseshjem	Milde Stiftelser, Alderdømmehjem	Skoler, Højskoler o. l.	Opdragsleese- anstalter
1	I alt Fælleshusholdninger ménages collectifs total	46	25	17	4	77	12	1	7	28	123	462	52	3	20	19	896	79	86	41	9
2	Antal personnes { Mænd hommes ... Kvinder femmes .	514	895	268	57	3975	330	40	971	1935	1953	2539	1265	52	464	402	15660	917	1288	759	125
3		979	1693	498	15	8291	841	25	144	35	1690	2643	37	5	277	90	17263	1051	2528	559	95
4	Tils. Personer total des personnes...	1493	2588	766	72	12266	1171	65	1115	1970	3643	5182	1302	57	741	492	32923	1968	3816	1318	220
1. Antal Anstalter med: établissements à																					
5	Under 10 Pers. moins de 10 personnes	»	3	2	2	10	1	»	»	1	34	264	18	1	4	7	347	12	8	4	3
6	10-14 Personer	10	2	1	1	12	»	»	»	5	25	111	5	1	4	3	180	9	13	8	2
7	15-19 —	8	4	1	»	7	1	»	»	1	12	47	9	»	3	2	95	13	10	2	»
8	20-29 —	12	5	3	»	7	1	»	»	7	17	28	9	»	3	4	96	23	15	6	2
9	30-39 —	2	4	1	»	4	1	»	1	1	8	5	4	1	2	»	34	10	10	9	»
10	40-49 —	6	2	2	1	5	1	»	2	1	9	1	2	»	1	1	34	4	4	5	»
11	50-74 —	6	2	5	»	4	1	1	1	2	7	3	2	»	»	»	34	7	7	6	1
12	75-99 —	1	1	»	»	6	1	»	1	2	3	2	1	»	»	»	18	1	12	»	1
13	100 Pers. og derov. 100 pers. et plus	1	2	2	»	22	5	»	2	8	8	1	2	»	3	2	58	»	7	1	»
14	Tils. Anstalter total des établissements	46	25	17	4	77	12	1	7	28	123	462	52	3	20	19	896	79	86	41	9
2. Personantallet i Anstalter med: nbr. réel des pers. logées en établ. à																					
15	Under 10 Pers. moins de 10 personnes	»	20	16	11	74	9	»	»	5	221	1754	77	7	29	48	2271	88	58	31	10
16	10-14 Personer	114	21	10	14	149	»	»	»	59	290	1317	62	14	44	33	2127	101	158	98	28
17	15-19 —	140	64	17	»	120	18	»	»	15	202	792	166	»	48	32	1614	210	172	31	»
18	20-29 —	290	116	78	»	178	23	»	»	169	396	674	207	»	70	104	2305	551	353	143	55
19	30-39 —	62	139	37	»	137	35	»	38	31	269	173	147	36	67	»	1171	343	340	311	»
20	40-49 —	271	83	89	47	232	41	»	92	45	424	47	92	»	45	48	1556	168	173	222	»
21	50-74 —	372	101	289	»	228	62	65	62	121	441	165	111	»	»	»	2017	425	407	366	57
22	75-99 —	83	78	»	»	504	89	»	80	174	256	160	78	»	»	»	1502	82	1066	»	75
23	100 Pers. og derov. 100 pers. et plus	161	1966	230	»	10644	894	»	843	1351	1144	100	362	»	438	227	18360	»	1089	116	»
24	Tils. Personer total des personnes	1493	2588	766	72	12266	1171	65	1115	1970	3643	5182	1302	57	741	492	32923	1968	3816	1318	220
Bymæssige Bebyggelser agglomérations urbaines																					
25	I alt Fælleshusholdninger ménages collectifs, total	46	82	87	7	77	14	8	6	3	90	35	5	»	2	3	465	52	144	68	9
26	Antal personnes { Mænd hommes ... Kvinder femmes .	1010	532	3292	233	1549	2135	36	32	118	670	253	50	»	6	10	9926	660	998	2283	125
27		1431	991	963	85	3411	2122	33	1	5	312	92	»	»	20	39	9505	518	1234	597	172
28	Tils. Personer total des personnes...	2441	1523	4255	318	4960	4257	69	33	123	982	345	50	»	26	49	19431	1178	2232	2880	297
1. Antal Anstalter med: établissements à																					
29	Under 10 Pers. moins de 10 personnes	3	19	7	»	4	»	4	6	1	46	19	3	»	1	1	114	3	48	2	»
30	10-14 Personer	7	24	9	1	10	1	4	»	»	28	12	1	»	»	1	98	9	45	8	»
31	15-19 —	8	14	9	»	5	»	»	»	»	7	3	1	»	»	»	47	16	21	14	1
32	20-29 —	7	16	13	1	11	2	»	»	»	7	1	»	»	»	1	59	15	17	17	4
33	30-39 —	7	3	8	»	7	»	»	»	»	1	»	»	»	»	1	27	6	4	10	1
34	40-49 —	5	5	9	2	11	»	»	»	1	1	»	»	»	»	»	34	»	4	2	2
35	50-74 —	5	»	12	2	8	»	»	»	1	»	»	»	»	»	»	28	2	4	6	1
36	75-99 —	1	»	14	1	8	1	»	»	»	»	»	»	»	»	»	25	1	»	2	»
37	100 Pers. og derov. 100 pers. et plus	3	1	6	»	13	10	»	»	»	»	»	»	»	»	»	33	»	1	7	»
38	Tils. Anstalter total des établissements	46	82	87	7	77	14	8	6	3	90	35	5	»	2	3	465	52	144	68	9
2. Personantallet i Anstalter med: nbr. réel des pers. logées en établ. à																					
39	Under 10 Pers. moins de 10 personnes	21	138	59	»	27	»	21	33	8	311	137	20	»	5	8	788	24	343	18	»
40	10-14 Personer	85	280	108	11	115	13	48	»	»	319	139	12	»	»	11	1141	112	520	93	»
41	15-19 —	138	233	157	»	78	»	»	»	»	120	46	18	»	»	»	790	263	346	237	18
42	20-29 —	168	368	325	28	255	47	»	»	»	154	23	»	»	21	»	1389	372	381	410	99
43	30-39 —	238	100	265	»	228	»	»	»	»	31	»	»	»	»	30	892	204	128	336	31
44	40-49 —	213	213	389	82	480	»	»	»	41	47	»	»	»	»	»	1465	»	172	88	95
45	50-74 —	329	»	734	117	481	»	»	»	74	»	»	»	»	»	»	1735	123	221	371	54
46	75-99 —	80	»	1199	80	664	82	»	»	»	»	»	»	»	»	»	2105	80	»	174	»
47	100 Pers. og derov. 100 pers. et plus	1169	191	1019	»	2632	4115	»	»	»	»	»	»	»	»	»	9126	»	121	1153	»
48	Tils. Personer total des personnes	2441	1523	4255	318	4960	4257	69	33	123	982	345	50	»	26	49	19431	1178	2232	2880	297

lige Anstalter o. l.) i Landets Hoveddele.

Grandes parties du pays.

Provinsbyer viles de province												Forstadsbebyggelse faubourgs																
Hospitalet, Klitnikker, Rekreationshjem	Abnorm- og Vanforeanstalter	Fattiggaarde	Arbejdshuse, Fængsler	Militære Anstalter o. l.	Hoteller	Fønsionater	Sikbe	Arbejdsboliger, Vagtløkkaler	Kirkelige Institutioner	Andre	I alt	Børnehjem, Optagesehjem	Milde Skiftelser, Alderdomshjem	Skoler, Højskoler o. l.	Opragelsesanstalter	Hospitalet, Klitnikker, Rekreationshjem	Abnorm- og Vanforeanstalter	Fattiggaarde	Arbejdshuse, Fængsler	Militære Anstalter o. l.	Hoteller	Fønsionater	Sikbe	Arbejdsboliger, Vagtløkkaler	Kirkelige Institutioner	Andre	I alt	
179	5	43	68	22	342	283	100	17	6	»	1280	13	14	13	5	14	1	»	»	»	»	7	1	»	4	»	72	1
5784	602	743	1645	1820	3963	2306	961	110	45	»	21068	192	86	662	93	1791	4	»	»	»	»	35	5	»	15	»	2883	2
11346	674	320	181	3	2664	1190	29	9	29	»	20678	187	213	230	63	2834	»	»	»	»	»	23	»	»	71	»	3621	3
17130	1276	1063	1826	1823	6627	3496	990	119	74	»	41746	379	299	892	156	4625	4	»	»	»	»	58	5	»	86	»	6504	4
20	»	11	40	1	84	133	65	13	1	»	395	»	»	»	1	4	1	»	»	»	»	4	1	»	»	»	11	5
23	»	11	9	»	98	85	15	4	4	»	281	2	3	3	»	1	»	»	»	»	»	3	»	»	2	»	14	6
10	1	7	6	»	48	27	6	»	1	»	134	2	3	3	2	1	»	»	»	»	»	»	»	»	1	»	7	7
12	»	5	6	»	53	27	9	»	»	»	155	6	7	3	2	2	»	»	»	»	»	»	»	»	»	»	20	8
19	»	2	1	3	26	6	1	»	»	»	87	1	1	»	»	»	»	»	»	»	»	»	»	»	»	»	2	9
11	1	1	2	7	17	3	3	»	»	»	58	»	»	1	1	»	»	»	»	»	»	»	»	»	1	»	3	10
14	1	3	1	2	10	2	1	»	»	»	55	2	»	1	1	»	»	»	»	»	»	»	»	»	»	»	4	11
18	»	1	»	2	4	»	»	»	»	»	39	»	»	3	»	1	»	»	»	»	»	»	»	»	»	»	4	12
52	2	2	3	7	2	»	»	»	»	»	76	»	»	2	»	5	»	»	»	»	»	»	»	»	»	»	7	13
179	5	43	68	22	342	283	100	17	6	»	1280	13	14	13	5	14	1	»	»	»	»	7	1	»	4	»	72	14
135	»	71	200	4	574	970	299	73	6	»	2519	»	»	»	8	32	4	»	»	»	»	27	5	»	»	»	76	15
269	»	130	106	»	1158	1018	184	46	49	»	3340	26	36	49	»	11	»	»	»	»	»	31	»	»	25	»	178	16
171	15	115	103	»	801	442	149	»	19	»	2228	35	53	»	»	16	»	»	»	»	»	»	»	»	15	»	119	17
274	»	124	149	»	1284	628	131	»	»	»	3692	144	175	79	52	46	»	»	»	»	»	»	»	»	»	»	496	18
663	»	71	38	106	890	198	37	»	»	»	2997	33	35	»	»	»	»	»	»	»	»	»	»	»	»	»	68	19
485	45	40	89	325	747	136	130	»	»	»	2560	»	»	47	44	»	»	»	»	»	»	»	»	»	46	»	137	20
853	73	172	54	117	581	104	60	»	»	»	3269	141	»	71	52	»	»	»	»	»	»	»	»	»	»	»	264	21
1564	»	83	»	157	329	»	»	»	»	»	3356	»	»	263	»	94	»	»	»	»	»	»	»	»	»	»	357	22
12716	1143	257	1087	1114	263	»	»	»	»	»	17785	»	»	383	»	4426	»	»	»	»	»	»	»	»	»	»	4809	23
17130	1276	1063	1826	1823	6627	3496	990	119	74	»	41746	379	299	892	156	4625	4	»	»	»	»	58	5	»	86	»	6504	24
Rent Land communes rurales												Hele Landet le Danemark																
30	3	78	2	»	13	23	45	»	9	5	481	236	351	226	34	377	35	130	83	53	568	810	203	20	41	27	3194	25
344	117	459	42	»	79	161	188	»	73	43	5572	3293	3799	7264	633	13443	3188	1278	2690	3873	6665	5294	2469	162	603	455	55109	26
621	105	275	9	»	17	84	»	»	126	10	3768	4166	6659	2847	430	26503	3742	653	335	43	4683	4032	66	14	523	139	54835	27
965	222	734	51	»	96	245	188	»	199	53	9340	7459	10458	10111	1063	39946	6930	1931	3025	3916	11348	9326	2535	176	1126	594	109944	28
3	1	54	»	»	10	13	45	»	»	3	182	18	78	15	6	41	3	69	46	3	174	433	132	14	6	11	1049	29
5	»	9	»	»	2	5	»	»	3	1	87	37	87	29	4	51	1	24	9	5	153	216	21	5	13	5	660	30
4	»	10	1	»	1	4	»	»	»	»	72	47	52	26	1	27	2	17	7	1	68	81	19	»	5	2	355	31
4	»	5	»	»	»	1	»	»	5	1	69	63	60	42	9	36	3	10	6	7	77	57	15	»	9	5	399	32
4	1	»	1	»	»	»	»	»	1	»	28	26	22	28	1	34	2	2	3	4	35	11	5	1	3	1	178	33
4	»	»	»	»	»	»	»	»	»	»	12	15	15	19	6	31	2	1	4	9	27	4	5	»	2	1	141	34
5	»	»	»	»	»	»	»	»	»	»	18	22	13	30	5	31	2	4	2	5	17	5	3	»	»	»	139	35
1	»	»	»	»	»	»	»	»	»	»	4	4	13	19	2	34	2	1	1	4	7	2	1	»	»	»	90	36
»	1	»	»	»	»	»	»	»	»	»	9	4	11	18	»	92	18	2	5	15	10	1	2	»	3	2	183	37
30	3	78	2	»	13	23	45	»	9	5	481	236	351	226	34	377	35	130	83	53	568	810	203	20	41	27	3194	38
26	8	346	»	»	57	90	188	»	»	16	1116	133	559	124	29	294	21	438	233	17	1163	2978	589	80	40	72	6770	39
55	»	110	»	»	23	62	»	»	38	11	1024	438	1015	358	48	599	13	288	106	59	1790	2567	258	60	156	55	7810	40
64	»	163	19	»	16	68	»	»	»	»	1194	786	868	442	18	449	33	278	122	15	1139	1348	333	»	82	32	5945	41
103	»	115	»	»	»	25	»	»	124	26	1655	1525	1393	1035	234	856	70	239	149	169	1834	1350	338	»	215	130	9537	42
146	30	»	32	»	»	»	»	»	37	»	944	880	742	949	31	1174	65	71	108	137	1190	371	184	36	104	30	6072	43
177	»	»	»	»	»	»	»	»	»	»	532	662	641	835	268	1374	86	40	181	411	1218	183	222	»	91	48	6250	44
301	»	»	»	»	»	»	»	»	»	»	1070	1390	729	1831	280	1863	135	237	116	312	1022	269	171	»	»	»	8355	45
93	»	»	»	»	»	»	»	»	»	»	347	325	1144	1636	155	2919	171	83	80	331	585	160	78	»	»	»	7667	46
»	184	»	»	»	»	»	»	»	»	»	1458	1330	3367	2901	»	30418	6336	257	1930	2465	1407	100	362	»	438	227	51538	47
965	222	734	51	»	96	245	188	»	199	53	9340	7459	10458	10111	1063	39946	6930	1931	3025	3916	11348	9326	2535	176	1126	594	109944	48

Tabel VIIIa. Befolkningens Fordeling
Tableau VIIIa. Répartition de la

Løbe-Nr.	Erhverv <i>profession¹⁾</i>	Hovedstaden (København, Frederiksberg, Gentofte) <i>la capitale</i>							Hovedstadens <i>faubourgs de la</i>						
		Mænd <i>hommes</i>			Kvinder <i>femmes</i>				Md. og Kv. <i>hom. et fem.</i>		Mænd <i>hommes</i>			Kvin <i>fem</i>	
		Forsørgere <i>soutiens</i>	Delvis forsørgede <i>part. soutien.</i>	Helt forsørgede <i>ent. soutien.</i>	Forsørgere <i>soutiens</i>	Giftede Kvinder <i>fem mariées</i>	Delvis forsørgede <i>part. soutien.</i>	Helt forsørgede <i>ent. soutien.</i>	I alt <i>total</i>	Heraf Forsørgere <i>dont soutiens</i>	Forsørgere <i>soutiens</i>	Delvis forsørgede <i>part. soutien.</i>	Helt forsørgede <i>ent. soutien.</i>	Forsørgere <i>soutiens</i>	Giftede Kvinder <i>fem mariées</i>
I. Land- og Havebrug, Skovbrug og Fiskeri <i>agriculture, horticulure, sylviculture et pêche</i>															
Landbrug <i>agriculture.</i>															
1	Godsejer	15	»	3	»	7	»	5	30	15	»	»	»	»	
2	Proprietær, Forp. af større Ejendom	9	»	3	»	6	»	5	23	9	»	2	»	2	
3	Gaardejer, Forp. af alm. Gaard	72	1	18	6	34	»	10	141	78	41	4	17	6	
4	Parcellist, Avlsbruger	5	»	»	2	2	»	2	11	7	»	»	»	1	
5	Bolsmand	2	»	1	»	1	»	3	7	2	»	»	»	»	
6	Husmand	34	3	9	1	27	1	14	89	35	5	»	»	5	
7	Husmand og Fisker	»	»	»	»	»	»	»	»	»	»	»	»	»	
8	Husmand og Landarbejder	1	»	1	»	1	1	2	6	1	1	»	»	»	
9	Hønseriejer, Biavler, Stutteriejer m. m.	10	»	4	5	5	»	1	25	15	4	»	»	2	
10	Tilsammen selvstændigt Landbrug ...	148	4	39	14	83	2	42	332	162	53	4	19	6	
11	Landbrugskonsulent, Forsøgsleder m. m.	40	»	17	4	28	2	8	99	44	1	»	»	1	
12	Forvalter	8	»	»	»	1	»	»	9	8	2	»	»	»	
13	Underforvalter, Landbrugs elev m. m.	24	»	»	2	»	»	»	26	26	3	»	»	»	
14	Fodermester, Forkarl paa større Ejendom	37	2	8	»	13	»	10	70	37	14	»	3	5	
15	Best. af Gaard-, Avls- eller Husmandsbrug	5	—	1	»	2	1	»	9	5	5	»	2	3	
16	Tilsammen Funktionærer i Landbruget (12—15) ...	74	2	9	2	16	1	10	114	76	24	»	5	8	
17	Hjemmевærende Børn over 14 Aar paa alm. Gaard ..	10	»	»	17	»	»	»	27	27	11	»	»	11	
18	— — — — — mindre Brug ..	6	»	»	6	»	»	»	12	12	»	»	»	3	
19	Erhvervstvende } ved større Ejendom	8	»	»	»	»	»	»	8	8	2	»	»	»	
20	Tyende iøvrigt }	»	»	»	3	»	»	»	3	3	»	»	»	2	
21	Erhvervstvende } ved alm. Gaard	50	»	»	2	1	»	»	53	52	62	»	»	1	
22	Tyende iøvrigt }	3	»	»	11	»	»	»	14	14	»	»	»	23	
23	Daglejer, Landarbejder, Malkekone o. l.	141	1	5	2	4	»	3	156	143	28	2	5	2	
24	Landmand u. n. Angivelse	144	»	7	4	17	»	3	175	148	3	»	»	»	
25	Medhjælp under Hønseri, Biavl m. m.	13	»	1	»	4	»	5	23	13	14	»	11	8	
26	Tilsammen Arbejdere i Landbruget ...	375	1	13	45	26	»	11	471	420	120	2	16	42	
27	I alt egentligt Landbrug <i>agriculture, total...</i>	637	7	78	65	153	5	71	1016	702	198	6	40	48	
Gartneri, Havebrug og Frugtavl <i>horticulture.</i>															
28	Gartner, Havebruger, Planteskoleejer, Frugtplantageejer, Bestyrer af saadanne o. l.	590	27	252	14	432	12	243	1570	604	211	17	73	6	
29	Gartnermedhjælper o. l.	1239	27	247	57	443	13	229	2255	1296	314	6	65	9	
30	Gartnerarbejder o. l.	467	16	164	46	264	9	146	1112	513	80	2	25	7	
31	I alt Gartneri, Havebrug og Frugtavl <i>horticulture, total...</i>	2296	70	663	117	1139	34	618	4937	2413	605	25	163	22	
Skovbrug <i>sylviculture.</i>															
32	Skovejer, Skovrider, Planter	9	»	3	»	8	»	5	25	9	1	»	»	1	
33	Skov-, Klitfoged, Forstassistent, Skytte	14	»	1	»	3	»	2	20	14	1	»	1	1	
34	Skovløber, Hegnsmand, Skov- og Klitarbejder	5	1	»	»	4	»	»	10	5	»	»	»	»	
35	I alt Skovbrug <i>sylviculture, total...</i>	28	1	4	»	15	»	7	55	28	2	»	1	2	
Fiskeri <i>pêche.</i>															
36	Fisker	212	6	73	3	150	9	65	518	215	39	5	13	»	
37	Medhj. i Fiskeri (herund. hjemmев. Søn over 14 Aar)	68	1	8	1	17	»	8	103	69	8	2	2	1	
38	I alt Fiskeri <i>pêche, total...</i>	280	7	81	4	167	9	73	621	284	47	7	15	1	
39	I alt Landbrug m. m. <i>agriculture etc., total</i>	999	37	384	35	701	25	363	2544	1034	305	26	105	12	
40		Hovedpersoner <i>chefs</i>	88	2	10	2	19	1	12	134	90	25	»	6	»
41		Funktionærer <i>employés</i>	2154	46	432	149	754	22	394	3951	2303	522	12	108	59
42	Arbejdere <i>ouvriers</i>														
	Tilsammen <i>total...</i>	3241	85	826	186	1474	48	769	6629	3427	852	38	219	71	

¹⁾ Pour la traduction des en-tête, voir page 301.

efter Erhverv og Forsørgerstilling.
population d'après la profession etc.

Forstæder <i>capitales</i>				Provinsbyerne <i>villes de province</i>								Provinsbyernes Forstæder <i>faubourgs des villes de province</i>								Løbe-Nr.		
der <i>mes</i>		Md. og Kv. <i>hom. et fem.</i>		Mænd <i>hommes</i>			Kvinder <i>femmes</i>			Md. og Kv. <i>hom. et fem.</i>		Mænd <i>hommes</i>			Kvinder <i>femmes</i>			Md. og Kv. <i>hom. et fem.</i>				
Delvis forsørgede <i>part. soutien.</i>	Helt forsørgede <i>ent. soutien.</i>	I alt <i>total</i>	Heraf Forsørgere dømt <i>soutiens</i>	Forsørgere <i>soutiens</i>	Delvis forsørgede <i>part. soutien.</i>	Helt forsørgede <i>ent. soutien.</i>	Forsørgere <i>soutiens</i>	Gifte Kvinder <i>fem. mariées</i>	Delvis forsørgede <i>part. soutien.</i>	Helt forsørgede <i>ent. soutien.</i>	I alt <i>total</i>	Heraf Forsørgere dømt <i>soutiens</i>	Forsørgere <i>soutiens</i>	Delvis forsørgede <i>part. soutien.</i>	Helt forsørgede <i>ent. soutien.</i>	Forsørgere <i>soutiens</i>	Gifte Kvinder <i>fem. mariées</i>	Delvis forsørgede <i>part. soutien.</i>	Helt forsørgede <i>ent. soutien.</i>		I alt <i>total</i>	Heraf Forsørgere dømt <i>soutiens</i>
»	»	»	»	11	»	3	»	6	»	2	22	11	7	»	1	»	6	»	1	15	7	
»	4	10	2	43	»	20	3	40	»	25	131	46	22	»	11	1	21	»	12	67	23	
2	20	122	47	974	11	607	56	821	9	618	3096	1030	430	6	244	26	373	1	221	1301	456	3
»	»	1	»	830	21	437	41	720	13	472	2534	871	41	1	17	2	31	1	17	110	43	4
»	»	»	»	47	1	16	1	40	1	26	132	48	28	»	9	1	22	»	15	75	29	5
»	»	10	5	1080	20	568	68	934	13	622	3305	1148	328	4	150	17	288	1	175	963	345	6
»	»	»	»	5	»	»	»	4	»	2	11	5	1	»	3	»	1	»	1	6	1	7
»	»	1	1	40	»	14	»	28	»	17	99	40	5	1	7	»	5	»	5	23	5	8
»	»	6	4	57	1	22	12	36	1	16	145	69	18	»	5	10	12	»	5	50	28	9
2	24	150	59	3087	54	1687	181	2629	37	1800	9475	3268	880	12	447	57	759	3	452	2610	937	10
»	»	2	1	166	4	76	13	97	1	66	423	179	63	»	52	4	51	»	36	206	67	11
»	»	2	2	71	1	6	»	17	»	8	103	71	27	»	3	»	9	»	4	43	27	12
»	»	3	3	117	»	»	»	1	»	»	118	117	56	»	1	»	1	»	»	58	56	13
»	3	25	14	375	»	137	»	129	»	104	745	375	123	4	55	»	58	2	48	290	123	14
»	»	10	5	102	2	28	2	39	1	28	202	104	54	»	26	»	31	»	22	133	54	15
»	3	40	24	665	3	171	2	186	1	140	1168	667	260	4	85	»	99	2	74	524	260	16
»	»	22	22	297	»	3	270	»	»	»	570	567	151	»	1	124	2	»	»	278	275	17
»	»	3	3	396	»	3	371	3	»	5	778	767	92	»	»	73	»	»	»	165	165	18
»	»	2	2	249	»	3	7	2	»	2	263	256	121	»	»	»	1	»	»	122	121	19
»	»	2	2	6	»	2	99	»	»	»	107	105	»	»	»	54	»	»	»	54	54	20
»	»	63	63	1587	»	3	37	8	»	2	1637	1624	579	»	»	3	»	»	»	582	582	21
»	»	23	23	44	»	5	587	1	»	2	639	631	6	»	»	290	1	»	2	299	296	22
»	4	49	30	1265	11	285	84	376	7	292	2320	1349	442	7	184	24	234	4	207	1102	466	23
»	»	3	3	509	12	78	10	193	1	82	885	519	33	»	2	»	5	»	4	44	33	24
»	3	36	14	91	2	28	7	37	1	14	180	98	36	1	12	»	10	1	10	70	36	25
»	7	203	162	4444	25	410	1472	620	9	399	7379	5916	1460	8	199	568	253	5	223	2716	2028	26
2	34	395	246	8362	86	2344	1668	3532	48	2405	18445	10030	2663	24	783	629	1162	10	785	6056	3292	27
8	88	577	217	1290	87	626	35	1012	17	579	3646	1325	443	18	219	9	349	7	200	1245	452	28
4	46	525	323	1576	25	225	64	366	13	214	2483	1640	397	7	27	13	47	»	28	519	410	29
2	30	183	87	538	27	184	33	287	6	171	1246	571	138	8	52	5	88	1	52	344	143	30
14	164	1285	627	3404	139	1035	132	1665	36	964	7375	3536	978	33	298	27	484	8	280	2108	1005	31
»	»	2	1	25	»	12	»	21	»	19	77	25	8	»	4	»	8	»	2	22	8	32
»	»	3	1	64	3	21	»	39	»	20	147	64	12	»	2	»	8	»	10	32	12	33
»	»	»	»	103	5	52	1	85	5	71	322	104	38	2	30	»	32	»	20	122	38	34
»	»	5	2	192	8	85	1	145	5	110	546	193	58	2	36	»	48	»	32	176	58	35
4	19	108	39	3104	101	1450	8	1944	59	1530	8196	3112	435	8	246	»	360	9	229	1287	435	36
»	4	22	9	1005	13	183	53	249	7	180	1690	1058	143	3	15	13	18	1	11	204	156	37
4	23	130	48	4109	114	1633	61	2193	66	1710	9886	4170	578	11	261	13	378	10	240	1491	591	38
14	131	839	317	7672	246	3851	237	5703	114	3994	21817	7909	1829	38	968	70	1527	19	919	5370	1899	39
»	3	43	25	729	6	192	2	225	1	160	1315	731	272	4	87	»	107	2	84	556	272	40
6	87	933	581	7666	95	1054	1623	1607	40	1035	13120	9289	2176	28	323	599	438	7	334	3905	2775	41
20	221	1815	923	16067	347	5097	1862	7535	155	5189	36252	17929	4277	70	1378	669	2072	28	1337	9831	4946	42

Tabel VIII a (fortsat). Befolkningens Fordeling
Tableau VIII a

Løbe-Nr.	Erhverv profession	Bymæssige Bebyggelser agglomérations urbaines									Mænd hommes			
		Mænd hommes			Kvinder femmes			Md. og Kv. hom. et fem.		Mænd hommes				
		Forsørgere soutiens	Delvis forsørgede part. soutien.	Helt forsørgede ent. soutien.	Forsørgere soutiens	Giftede Kvinder fem. mariées	Delvis forsørgede part. soutien.	Helt forsørgede ent. soutien.	I alt total	Heraf Forsørgere dont soutiens	Forsørgere soutiens	Delvis forsørgede part. soutien.	He forsørgede ent. soutien.	
I. Land- og Havebrug, Skovbrug og Fiskeri <i>agriculture, horticulture, sylviculture et pêche</i>														
Landbrug agriculture:														
1	Godsejer	5	»	3	1	5	»	3	17	6	248	»	113	
2	Proprietær, Forp. af større Ejendom.....	68	2	30	5	56	»	44	205	73	1251	11	889	
3	Gaardejer, Forp. af alm. Gaard.....	3008	20	1639	237	2594	7	1663	9168	3245	85361	184	56359	
4	Parcellist, Avlsbruger.....	256	8	127	9	207	1	105	713	265	6442	34	3805	
5	Bolsmand	144	»	76	5	123	»	79	427	149	5679	17	3656	
6	Husmand	2319	26	1161	191	1973	5	1132	6807	2510	72817	237	54077	
7	Husmand og Fisker.....	16	»	11	»	15	»	17	59	16	311	»	220	
8	Husmand og Landarbejder.....	37	»	20	»	32	»	25	114	37	900	5	917	
9	Hønserejer, Biavler, Stutteriejer m. m.	107	1	35	34	64	1	33	275	141	342	4	116	
10	Tilsammen selvstændigt Landbrug...	5960	57	3102	482	5069	14	3101	17785	6442	173351	492	120152	
11	Landbrugskonsulent, Forsøgsleder m. m.....	185	»	56	4	92	1	56	394	189	1492	1	102	
12	Forvalter.....	82	»	13	»	22	»	15	132	82	1136	1	141	
13	Underforvalter, Landbrugselev m. m.....	204	»	1	1	2	»	1	209	205	2490	»	18	
14	Fodermester, Forkarl paa større Ejendom.....	642	9	315	»	327	3	371	1667	642	12308	27	7177	
15	Best. af Gaard-, Avis- eller Husmandsbrug.....	317	2	95	»	146	»	78	638	317	5538	1	1250	
16	Tilsammen Funktionærer i Landbruget (12—15)...	1245	11	424	1	497	3	465	2646	1246	21472	29	8586	
17	Hjemmевærende Børn over 14 Aar paa alm. Gaard...	1214	»	8	1078	9	»	9	2318	2292	38278	2	212	
18	— — — — — mindre Brug .	458	»	3	560	4	»	10	1035	1018	14977	4	151	
19	Erhvervstyende } ved større Ejendom.	251	»	1	4	2	»	5	262	255	7401	»	12	
20	Tyende iøvrigt }	14	»	»	131	»	»	»	146	145	70	1	4	
21	Erhvervstyende } ved alm. Gaard.....	3904	»	9	42	8	»	8	3971	3946	91090	»	161	
22	Tyende iøvrigt }	18	»	14	1940	»	»	15	1987	1958	655	»	353	
23	Daglejer, Landarbejder, Malkekone o. l.	3157	21	1878	130	2174	12	1888	9260	3287	26499	81	17991	
24	Landmand u. n. Angivelse	211	1	5	»	17	»	6	240	211	241	»	24	
25	Medhjælp under Hønseri, Biavl m. m.	115	2	37	8	46	»	50	258	123	1013	1	473	
26	Tilsammen Arbejdere i Landbruget...	9342	24	1955	3893	2260	12	1991	19477	13235	180224	89	19381	
27	I alt egentligt Landbrug agriculture, total...	16732	92	5537	4380	7918	30	5613	40302	21112	376539	611	148221	
Gartneri, Havebrug og Frugtavl horticulture:														
28	Gartner, Havebruger, Planteskoleejer, Frugtplantageejer, Bestyrer af saadanne o. l.....	1322	70	663	46	1047	25	674	3847	1368	1957	60	989	
29	Gartnermedhjælper o. l.....	1326	18	166	68	230	4	121	1933	1394	1705	1	134	
30	Gartneriarbejder o. l.....	495	11	140	18	252	4	130	1050	513	712	7	223	
31	I alt Gartneri, Havebrug og Frugtavl horticulture, total...	3143	99	969	132	1529	33	925	6830	3275	4374	68	1346	
Skovbrug sylviculture:														
32	Skovejer, Skovrider, Plantør	29	1	5	1	24	1	6	67	30	209	3	119	
33	Skov-, Klitfoged, Forstassistent, Skytte	99	2	36	»	58	»	41	236	99	1045	8	490	
34	Skovløber, Hegnsmand, Skov- og Klitarbejder.....	222	2	137	»	177	1	148	687	222	2358	19	1925	
35	I alt Skovbrug sylviculture, total...	350	5	178	1	259	2	195	990	351	3612	30	2534	
Fiskeri pêche:														
36	Fisker	2548	36	1795	2	2170	23	1629	8203	2550	4315	6	2419	
37	Medhj. i Fiskeri (herund. hjemmev. Søn over 14 Aar)	839	2	32	30	30	2	33	968	869	1356	»	39	
38	I alt Fiskeri pêche, total...	3387	38	1827	32	2200	25	1662	9171	3419	5671	6	2458	
39	I alt Landbrug m. m. } agriculture etc., total	10044	164	5621	535	8402	64	5466	30296	10579	181324	562	123781	
40		Hovedpersoner chefs	1344	13	460	1	555	3	506	2882	1345	22517	37	9076
41		Funktionærer employés	12224	57	2430	4009	2949	23	2423	24115	16233	186355	116	21702
42	Arbejdere ouvriers	23612	234	8511	4545	11906	90	8395	57293	28157	390196	715	154559	
Tilsammen total...														

efter Erhverv og Forsørgerstilling.

(suite).

Rent Land communes rurales						Hele Landet le Danemark															Løbe-Nr.
Kvinder femmes				Md. og Kv. hom. et fem.		Mænd hommes				Kvinder femmes					Mænd og Kvinder hommes et femmes						
Forsørgere sødnens	Giftte Kvinder fem. marriages	Delvis forsørgede part. sødnen.	Helt forsørgede ent. sødnen.	I alt total	Heraf Forsørgere dont sødnens	Forsørgere sødnens	Delvis forsørgede part. sødnen.	Helt forsørgede ent. sødnen.	I alt total	Forsørgere sødnens	Giftte Kvinder fem. marriages	Delvis forsørgede part. sødnen.	Helt forsørgede ent. sødnen.	I alt total	Forsørgere sødnens	Giftte Kvinder fem. marriages	Delvis forsørgede part. sødnen.	Helt forsørgede ent. sødnen.	I alt total		
31	207	1	137	737	279	286	»	123	409	32	231	1	148	412	318	231	1	271	821	1	
40	1139	1	955	4286	1291	1395	13	955	2363	49	1264	1	1045	2359	1444	1264	14	2000	4722	2	
5083	74663	20	54245	275915	90444	89886	226	58884	148996	5414	78517	39	56777	140747	95300	78517	265	115661	289743	3	
248	5694	1	3524	19748	6690	7574	64	4386	12024	302	6655	16	4120	11093	7876	6655	80	8506	23117	4	
107	4954	3	3670	18086	5786	5900	18	3758	9676	114	5140	4	3793	9051	6014	5140	22	7551	18727	5	
3707	64510	21	52660	248029	76524	76583	290	55965	132838	3984	67737	41	54603	126365	80567	67737	331	110568	259203	6	
3	271	»	231	1036	314	333	»	234	567	3	291	»	251	545	336	291	»	485	1112	7	
5	826	»	905	3558	905	984	6	959	1949	5	892	1	954	1852	989	892	7	1913	3801	8	
134	202	»	154	952	476	538	6	182	726	195	321	2	209	727	733	321	8	391	1453	9	
9358	152466	47	116481	572347	182709	183479	623	125446	309548	10098	161048	105	121900	293151	193577	161048	728	247346	602699	10	
100	134	»	98	1927	1592	1947	5	303	2255	125	403	4	264	796	2072	403	9	567	3051	11	
2	194	»	112	1586	1138	1326	2	163	1491	2	243	»	139	384	1328	243	2	302	1875	12	
26	24	»	18	2576	2516	2894	»	20	2914	29	28	»	19	76	2923	28	»	39	2990	13	
68	6214	22	6987	32803	12376	13499	42	7695	21236	68	6746	27	7523	14364	13567	6746	69	15218	35600	14	
58	1741	3	1252	9843	5596	6021	5	1402	7428	60	1962	5	1380	3407	6081	1962	10	2782	10835	15	
154	8173	25	8369	46808	21626	23740	49	9280	33069	159	8979	32	9061	18231	23899	8979	81	18341	51300	16	
32041	202	»	207	70942	70319	39961	2	224	40187	33541	213	»	216	33970	73502	213	2	440	74157	17	
15036	63	»	129	30360	30013	15929	4	157	16090	16049	70	»	144	16263	31978	70	4	301	32353	18	
51	18	»	17	7499	7452	8032	»	15	8047	62	23	»	24	109	8094	23	»	39	8156	19	
3051	»	»	5	3131	3121	90	1	7	98	3340	»	»	5	3345	3430	»	1	12	3443	20	
924	190	»	109	92474	92014	97272	»	173	97445	1009	207	»	119	1335	98281	207	»	292	98780	21	
51402	»	»	360	52770	52057	726	»	372	1098	54253	2	»	379	54634	54979	2	»	751	55732	22	
1671	17977	32	17789	82040	28170	31532	123	20348	52008	1913	20773	55	20183	42924	33445	20773	178	40531	94927	23	
10	82	»	32	389	251	1141	13	116	1270	24	314	1	127	466	1165	314	14	243	1736	24	
33	379	1	407	2307	1046	1282	6	562	1850	48	484	3	489	1024	1330	484	9	1051	2874	25	
104219	18911	33	19055	341912	284443	195965	149	21974	218088	110239	22086	59	21686	154070	306204	22086	208	43660	372158	26	
113831	179684	105	144003	962994	490370	405131	826	157003	562960	120621	192516	200	152911	466248	525752	192516	1026	309914	1029208	27	
102	1524	13	1027	5672	2059	5813	279	2822	8914	212	4538	82	2811	7643	6025	4538	361	5633	16557	28	
92	170	»	123	2225	1797	6557	84	864	7505	303	1337	34	761	2435	6860	1337	118	1625	9940	29	
45	299	4	171	1461	757	2430	71	788	3289	154	1227	26	700	2107	2584	1227	97	1488	5396	30	
239	1993	17	1321	9358	4613	14800	434	4474	19708	669	7102	142	4272	12185	15469	7102	576	8746	31893	31	
»	175	»	99	605	209	281	4	143	428	1	237	1	131	370	282	237	5	274	798	32	
11	676	3	450	2683	1056	1235	13	551	1799	11	785	3	523	1322	1246	785	16	1074	3121	33	
15	1905	7	1895	8124	2373	2726	29	2144	4899	16	2203	13	2134	4366	2742	2203	42	4278	9265	34	
26	2756	10	2444	11412	3638	4242	46	2838	7126	28	3225	17	2788	6058	4270	3225	63	5626	13184	35	
18	2981	8	2254	12001	4333	10653	162	5996	16811	31	7633	112	5726	13502	10684	7633	274	11722	30313	36	
34	37	»	42	1508	1390	3419	21	279	3719	132	356	10	278	776	3551	356	31	557	4495	37	
52	3018	8	2296	13509	5723	14072	183	6275	20530	163	7989	122	6004	14278	14235	7989	305	12279	34808	38	
9578	157280	68	119959	592552	190902	202173	1073	134710	337956	10467	173859	304	130832	315462	212640	173859	1377	265542	653418	39	
165	8849	28	8819	49491	22682	24975	62	9831	34868	170	9764	35	9584	19553	25145	9764	97	19415	54421	40	
104405	21322	44	21286	355230	290760	211097	354	26049	237500	110844	27209	142	25559	163754	321941	27209	496	51608	401254	41	
114148	187451	140	150064	997273	504344	438245	1489	170590	610324	121481	210832	481	165975	498769	559726	210832	1970	336565	1109093	42	

Tabel VIIIa (fortsat). Befolkningens Fordeling
Tableau VIIIa

Løbe-Nr.	Erhverv	Hovedstaden (København, Frederiksberg, Gentofte)								Hovedstadens					
		Mænd			Kvinder				Md. og Kv.		Mænd			Kvin	
		Forsørgere	Delvis forsørgede	Helt forsørgede	Forsørgere	Giftede Kvinder	Delvis forsørgede	Helt forsørgede	I alt	Heraf Forsørgere	Forsørgere	Delvis forsørgede	Helt forsørgede	Forsørgere	Giftede Kvinder
	II. Haandværk og Industri <i>industri</i>														
	a. Indehavere, Ledere <i>che s, gérants</i>														
43	Stordrift i Tilvirkning af Næringsmidler.....	107	7	67	2	108	5	78	374	109	1	1	1	»	2
44	Mejeribestyrer	20	2	25	3	27	1	18	96	23	2	1	4	»	2
45	Møller	10	1	5	1	8	»	6	31	11	1	»	»	»	1
46	Bager, Konditor, Indehaver af Hjemmebageri, m. v....	818	78	372	72	691	22	408	2461	890	33	2	15	2	29
47	Konfekturfabrikant, Bolchekøger	28	1	17	12	23	»	14	95	40	»	»	»	»	»
48	Indehaver af Røgeri, Salteri, Røgmand	33	1	17	2	28	4	18	103	35	2	»	1	»	1
49	Indehaver af Smørrebrødsfabrik	7	1	3	5	6	»	4	26	12	»	»	»	»	»
50	Slagter, Pølsemaker	450	21	175	7	376	12	144	1185	457	22	2	13	1	21
51	Mindre Margarinefabrikant	1	1	»	»	»	»	»	2	1	»	»	»	»	»
52	Brygger, Maltgører, Mineralvandsfabrikant	13	»	1	»	9	1	5	29	13	1	»	1	»	1
53	Indehaver af Virksomheder iøvrigt	19	1	13	1	16	»	5	55	20	»	»	»	»	»
54	Tilsammen Tilvirkning af Næringsmidler...	1506	114	695	105	1292	45	700	4457	1611	62	6	35	3	57
55	Stordrift i Tilvirkning af Tobak, Cigarer o. l.....	28	»	13	1	25	»	21	88	29	»	»	»	»	»
56	Cigarmager (med egen Virksomhed).....	167	9	36	17	123	4	43	399	184	9	2	5	»	7
57	Tilsammen Tobakindustri...	195	9	49	18	148	4	64	487	213	9	2	5	»	7
58	Stordrift i Tilvirkning af Tekstilvarer.....	37	1	20	1	37	»	23	119	38	3	»	1	»	3
59	Væver, Uldspinder o. l.....	6	»	9	48	2	»	6	71	54	3	»	»	1	1
60	Indehaver af Strikkeri	14	»	6	24	11	3	11	69	38	»	1	2	1	»
61	Farver, Indehaver af Tøjrensingsforretning	18	1	6	9	10	1	9	54	27	»	»	»	»	»
62	Indehaver eller Bestyrer af Vaskeri, Strygeri, Rulleforretning	309	35	198	500	270	13	196	1521	809	6	1	3	9	6
63	Rebslager, Baandvæver	7	1	2	»	7	1	4	22	7	»	»	»	»	»
64	Possementmager	11	»	1	3	7	»	»	22	14	»	»	»	»	»
65	Sejlmager	8	»	1	1	9	»	4	23	9	1	»	»	»	1
66	Indehaver af andre Tekstilvirksomheder.....	8	1	3	»	5	»	»	17	8	»	»	»	»	»
67	Tilsammen Tekstilindustri...	418	39	246	586	358	18	253	1918	1004	13	2	6	11	11
68	Stordrift i Tilvirkning af Beklædningsgenstande.....	69	4	27	2	56	»	42	200	71	»	»	»	»	»
69	Skrædder	925	59	318	48	718	32	361	2461	973	27	2	13	»	26
70	Syerske, Indehaver af Systue o. l.....	45	53	203	2174	26	27	200	2728	2219	2	3	5	31	1
71	Hattemager	42	6	16	5	34	3	10	116	47	»	»	»	»	»
72	Buntmager	81	7	32	20	65	3	36	244	101	2	»	1	»	2
73	Handskemager	11	»	1	2	6	»	1	21	13	»	»	»	»	»
74	Indehaver af Forretn. til Tilvirkning af Modevarer ...	8	1	7	52	6	»	4	78	60	»	»	»	»	»
75	Indehaver af Sækkefabrik m. m.	18	2	8	99	15	1	8	151	117	»	»	»	»	»
76	Tilsammen Beklædningsindustri...	1199	132	612	2402	926	66	662	5999	3601	31	5	19	31	29
77	Stordrift i Læder- og Skotøjsindustri	68	5	31	1	62	1	25	193	69	1	»	»	»	1
78	Skomager	1283	102	364	7	981	45	366	3148	1290	55	3	17	»	48
79	Bundeskærer, Træsko- og Tøffelmager.....	46	3	14	1	31	1	21	117	47	3	»	2	1	3
80	Garver	9	1	4	»	5	»	4	23	9	1	2	»	»	1
81	Indehaver af andre Læderindustrivirksomheder	13	3	4	1	9	1	2	33	14	»	»	»	»	»
82	Tilsammen Læder- og Skotøjsindustri...	1419	114	417	10	1088	48	418	3514	1429	60	5	19	1	53
83	Stordrift i Byggefaget o. l.....	12	1	6	»	10	»	12	41	12	»	»	»	»	»
84	Murermester, Entreprenør.....	829	58	339	4	672	34	315	2251	833	73	13	39	»	62
85	Brøndborer	3	1	»	»	4	»	3	11	3	1	»	»	»	1
86	Skorstensfejer	25	6	6	»	21	1	7	66	25	1	»	1	»	1
87	Andre Byggefag	8	1	2	»	6	»	3	20	8	1	»	2	»	1
88	Tilsammen Jordarbejde og Husbygning...	877	67	353	4	713	35	340	2389	881	76	13	42	»	65
89	Stordrift i Træ- og Møbelindustri.....	53	7	29	2	48	»	27	166	55	3	1	»	»	2
90	Indehaver eller Best. af Savskærer eller Maskinsnedkeri	24	»	5	5	18	1	10	63	29	»	»	»	»	»
91	Tømremester, Møllebygger	451	38	170	4	367	17	175	1222	455	50	5	36	»	46
92	Baadebygger	20	»	10	»	16	»	7	53	20	1	»	»	»	1
93	Snedkermester, Pianofabrikant m. v.....	1414	110	519	10	1114	45	546	3758	1424	63	15	22	»	58

efter Erhverv og Forsørgerstilling.

(suite).

Forstæder				Provinsbyerne								Provinsbyernes Forstæder								Løbe-Nr.		
der		Md. og Kv.		Mænd			Kvinder				Md. og Kv.		Mænd			Kvinder					Md. og Kv.	
Delvis forsørgede	Helt forsørgede	I alt	Heraf Forsørgere	Forsørgere	Delvis forsørgede	Helt forsørgede	Forsørgere	Giftede Kvinder	Delvis forsørgede	Helt forsørgede	I alt	Heraf Forsørgere	Forsørgere	Delvis forsørgede	Helt forsørgede	Forsørgere	Giftede Kvinder	Delvis forsørgede	Helt forsørgede		I alt	Heraf Forsørgere
»	»	5	1	145	4	79	1	134	4	88	455	146	19	1	15	»	19	1	20	75	19	43
1	4	14	2	150	12	94	4	148	4	111	523	154	26	2	12	»	22	»	10	72	26	44
»	»	2	1	100	7	57	4	86	5	50	309	104	32	4	14	»	30	2	16	98	32	45
1	19	101	35	1288	210	765	181	1135	34	787	4400	1469	135	13	89	10	126	»	84	457	145	46
»	»	»	»	39	5	13	3	35	»	27	122	42	3	»	3	»	3	»	4	13	3	47
»	1	5	2	45	6	22	8	34	1	24	140	53	»	»	»	»	»	»	»	»	»	48
»	»	»	»	»	»	2	1	1	»	»	4	1	»	»	»	»	»	»	»	»	»	49
1	16	76	23	1353	146	707	24	1170	42	771	4213	1377	249	22	171	1	224	8	136	811	250	50
»	»	»	»	25	2	26	»	22	2	19	96	25	3	»	2	»	3	»	2	10	3	51
»	1	4	1	98	9	48	6	88	3	50	302	104	8	»	6	1	7	1	5	28	9	52
»	»	»	»	31	2	12	3	25	»	10	83	34	1	»	»	1	1	»	»	3	2	53
3	41	207	65	3274	403	1825	235	2878	95	1937	10647	3509	476	42	312	13	435	12	277	1567	489	54
»	»	»	»	27	1	15	»	28	»	26	97	27	3	»	3	»	2	»	1	9	3	55
1	10	34	9	114	9	38	3	86	5	40	295	117	7	3	6	»	7	1	7	31	7	56
1	10	34	9	141	10	53	3	114	5	66	392	144	10	3	9	»	9	1	8	40	10	57
»	»	7	3	38	2	26	»	33	2	23	124	38	5	»	3	»	5	»	4	17	5	58
»	»	5	4	21	4	13	23	16	1	7	85	44	4	»	3	»	3	»	2	11	6	59
»	3	7	1	37	9	16	27	27	»	10	126	64	1	»	1	6	1	»	1	10	7	60
»	»	»	»	54	6	32	3	47	2	16	160	57	1	»	1	»	1	»	»	3	1	61
2	10	37	15	249	47	258	561	217	24	282	1638	810	18	4	19	30	19	3	22	115	48	62
»	»	»	»	60	3	22	1	45	»	19	150	61	1	»	»	»	»	»	»	1	1	63
»	»	»	»	6	1	1	1	4	»	1	13	7	»	»	»	»	»	»	»	»	»	64
»	»	2	1	43	1	20	1	39	2	13	119	44	4	1	1	»	4	»	5	15	4	65
»	»	»	»	28	4	8	1	23	2	19	85	29	2	1	»	»	1	»	»	4	2	66
2	13	58	24	536	76	396	618	451	33	390	2500	1154	36	6	25	38	34	3	34	176	74	67
»	»	»	»	24	2	17	»	25	»	22	90	24	1	»	2	»	1	»	2	6	1	68
5	19	92	27	1197	123	551	23	981	43	574	3492	1220	132	16	72	»	114	5	70	412	135	69
1	10	53	33	19	74	213	2379	8	30	244	2967	2398	2	10	39	258	»	5	22	336	260	70
»	»	»	»	18	»	7	1	16	»	8	50	19	»	»	»	»	»	»	»	»	»	71
»	1	6	2	59	2	27	6	45	»	28	167	65	3	»	5	»	3	»	2	13	3	72
»	»	»	»	11	»	1	1	10	»	2	25	12	1	»	1	»	1	»	»	3	1	73
»	»	»	»	»	»	»	38	»	»	4	42	38	»	»	»	3	»	»	»	3	3	74
»	»	»	»	8	»	7	66	5	1	6	93	74	1	»	»	1	»	»	»	2	2	75
6	30	151	62	1336	201	823	2514	1090	74	888	6926	3850	140	26	119	265	119	10	96	775	405	76
»	1	3	1	19	2	15	»	22	»	10	68	19	6	»	8	»	5	»	10	29	6	77
4	18	145	55	1990	178	761	8	1517	58	779	5291	1998	199	15	89	»	156	4	94	557	199	78
1	»	10	4	170	14	49	»	132	6	47	418	170	32	»	3	»	28	»	11	74	32	79
»	»	4	1	44	1	19	»	40	3	22	129	44	11	»	2	»	8	1	4	26	11	80
»	»	»	»	1	»	»	»	1	»	3	5	1	»	»	3	»	1	»	»	4	»	81
5	19	162	61	2224	195	844	8	1712	67	861	5911	2232	248	15	105	»	198	5	119	690	248	82
»	»	»	»	8	1	4	»	7	»	4	24	8	»	»	»	»	»	»	»	»	»	83
6	53	246	73	1698	201	955	2	1512	72	1039	5479	1700	375	35	243	»	332	8	229	1222	375	84
»	»	2	1	27	1	12	»	15	1	3	59	27	10	3	5	»	10	1	5	34	10	85
»	1	4	1	86	8	62	1	78	1	56	292	87	17	2	16	»	16	3	20	74	17	86
»	»	4	1	12	1	6	»	10	»	6	35	12	»	»	»	»	»	»	»	»	»	87
6	54	256	76	1831	212	1039	3	1622	74	1108	5889	1834	402	40	264	»	358	12	254	1330	402	88
»	1	7	3	31	2	23	»	31	1	15	103	31	3	»	3	»	4	»	1	11	3	89
»	»	»	»	59	6	18	2	49	3	34	171	61	12	3	7	»	11	»	5	38	12	90
8	35	180	50	1116	114	555	»	975	40	646	3446	1116	280	26	154	»	255	4	175	894	280	91
»	»	2	1	107	10	49	»	88	5	31	290	107	9	»	7	»	8	1	3	28	9	92
7	24	189	63	1650	182	810	7	1400	54	820	4923	1657	220	28	146	»	180	11	109	694	220	93

Tabel VIII a (fortsat). Befolkningens Fordeling
Tableau VIII a

Løbe-Nr.	Erhverv	Bymæssige Bebyggelser											
		Mænd			Kvinder				Md. og Kv.		Mænd		
		Forsørgere	Delvis forsørgede	Helt forsørgede	Forsørgere	Giftede Kvinder	Delvis forsørgede	Helt forsørgede	I alt	Heraf Forsørgere	Forsørgere	Delvis forsørgede	Helt forsørgede
	II. Haandværk og Industri <i>industrie</i>												
	a. Indehavere, Ledere chefs, gérants												
43	Stordrift i Tilvirkning af Næringsmidler.....	38	1	24	»	38	1	26	128	38	2	»	5
44	Mejeribestyrer	364	22	270	1	356	5	302	1320	365	1182	32	827
45	Møller	270	19	181	2	245	»	164	881	272	1184	31	782
46	Bager, Konditor, Indehaver af Hjemmebageri, m. v....	873	68	584	121	810	12	590	3058	994	899	49	600
47	Konfekturefabrikant, Bolchekoger	3	»	1	»	3	»	1	8	3	4	1	1
48	Indehaver af Røgeri, Salteri, Røgmand	17	1	14	4	14	»	7	57	21	11	1	1
49	Indehaver af Smørrebrødsfabrik	»	»	»	»	»	»	»	»	»	»	»	»
50	Slagter, Pølsemaker	1151	102	815	19	1006	9	841	3943	1170	1447	70	1058
51	Mindre Margarinefabrikant	18	»	11	»	14	»	12	55	18	5	»	5
52	Brygger, Maltgører, Mineralvandsfabrikant	63	2	33	5	58	»	37	198	68	56	»	28
53	Indehaver af Virksomheder iøvrigt	2	»	3	»	1	»	2	8	2	1	»	1
54	Tilsammen Tilvirkning af Næringsmidler...	2799	215	1936	152	2545	27	1982	9656	2951	4791	184	3308
55	Stordrift i Tilvirkning af Tobak, Cigarer o. l.	4	»	3	»	4	»	2	13	4	1	»	4
56	Cigarmager (med egen Virksomhed).....	13	2	12	»	17	1	11	56	13	11	2	4
57	Tilsammen Tobakindustri...	17	2	15	»	21	1	13	69	17	12	2	8
58	Stordrift i Tilvirkning af Tekstilvarer.....	8	1	5	»	12	»	8	34	8	6	»	1
59	Væver, Uldspinder o. l.	22	2	4	31	14	»	5	78	53	39	»	3
60	Indehaver af Strikkeri	42	3	35	54	35	2	36	207	96	12	1	26
61	Farver, Indehaver af Tøjrensingsforretning	6	»	1	1	4	1	1	14	7	2	»	»
62	Indehaver eller Bestyrer af Vaskeri, Strygeri, Rulleforretning	66	9	91	312	59	6	103	646	378	11	»	54
63	Rebsslager, Baandvæver	29	3	10	»	25	»	14	81	29	15	1	14
64	Possementmager	»	»	»	»	»	»	»	»	»	1	»	»
65	Sejlmager	»	»	»	»	»	»	»	»	»	9	2	4
66	Indehaver af andre Tekstilvirksomheder.....	10	»	2	1	8	»	3	24	11	8	»	2
67	Tilsammen Tekstilindustri...	183	18	148	399	157	9	170	1084	582	103	4	104
68	Stordrift i Tilvirkning af Beklædningsgenstande.....	7	1	4	»	6	»	4	22	7	1	»	»
69	Skrædder	942	76	500	18	789	22	453	2800	960	1285	55	522
70	Syerske, Indehaver af Systue o. l.	22	14	113	1362	12	7	130	1660	1384	30	4	169
71	Hattemager	1	»	4	»	2	»	1	8	1	1	»	2
72	Buntmager	3	»	2	2	3	»	4	14	5	1	»	»
73	Handskemager	»	»	»	»	»	»	»	»	»	1	»	»
74	Indehaver af Forretn. til Tilvirkning af Modevarer ...	1	»	3	15	1	»	»	20	16	»	»	»
75	Indehaver af Sækkefabrik m. m.	1	»	1	6	1	»	1	10	7	1	»	1
76	Tilsammen Beklædningsindustri...	977	91	627	1403	814	29	593	4534	2380	1320	59	694
77	Stordrift i Læder- og Skotøjsindustri	5	1	5	»	4	»	5	20	5	2	»	»
78	Skomager	1172	65	493	2	903	12	467	3114	1174	1729	31	667
79	Bundeskærer, Træsko- og Tøffelmager.....	292	11	107	3	207	3	109	732	295	638	13	212
80	Garver	8	2	8	»	6	»	8	32	8	2	»	»
81	Indehaver af andre Læderindustrivirksomheder	2	»	2	»	2	»	2	8	2	2	»	1
82	Tilsammen Læder- og Skotøjsindustri...	1479	79	615	5	1122	15	591	3906	1484	2373	44	880
83	Stordrift i Byggefaget o. l.	2	»	1	»	3	»	2	8	2	2	»	4
84	Murermester, Entreprenør	2006	171	1487	»	1756	55	1487	6962	2006	3879	225	2932
85	Brøndborer	61	2	40	»	49	»	20	172	61	134	2	72
86	Skorstensfejer	79	4	94	»	82	2	85	346	79	85	3	76
87	Andre Byggefag	6	»	5	»	5	»	10	26	6	4	»	»
88	Tilsammen Jordarbejde og Husbygning...	2154	177	1627	»	1895	57	1604	7514	2154	4104	230	3084
89	Stordrift i Træ- og Møbelindustri.....	21	2	13	»	22	2	14	74	21	2	»	1
90	Indehaver eller Best. af Savskæveri eller Maskinsnedkeri	82	5	67	»	73	3	56	286	82	108	8	76
91	Tømremester, Møllebygger	1314	114	894	1	1170	28	869	4390	1315	3200	230	2056
92	Baadebygger	53	2	33	»	47	1	29	165	53	35	3	14
93	Snedkermester, Pianofabrikant m. v.	1249	112	712	8	1062	28	682	3853	1257	1736	115	952

efter Erhverv og Forsørgerstilling.

(suite)

Rent Land					Hele Landet															Løbe-Nr.
Kvinder				Md. og Kv.		Mænd				Kvinder					Mænd og Kvinder					
Forsørgere	Gifte Kvinder	Delvis forsørgede	Helt forsørgede	I alt	Heraf Forsørgere	Forsørgere	Delvis forsørgede	Helt forsørgede	I alt	Forsørgere	Gifte Kvinder	Delvis forsørgede	Helt forsørgede	I alt	Forsørgere	Gifte Kvinder	Delvis forsørgede	Helt forsørgede	I alt	
1	2	»	3	13	3	312	14	191	517	4	303	11	215	533	316	303	25	406	1050	43
3	1105	9	902	4060	1185	1744	71	1232	3047	11	1660	20	1347	3038	1755	1660	91	2579	6085	44
32	1021	11	751	3812	1216	1597	62	1039	2698	39	1391	18	987	2435	1636	1391	80	2026	5133	45
52	819	11	630	3060	951	4046	420	2425	6891	438	3610	80	2518	6646	4484	3610	500	4943	13537	46
»	4	»	1	11	4	77	7	35	119	15	68	»	47	130	92	68	7	82	249	47
2	8	»	1	24	13	108	9	55	172	16	85	5	51	157	124	85	14	106	329	48
»	»	»	»	»	»	7	1	5	13	6	7	»	4	17	13	7	1	9	30	49
7	1241	13	1071	4907	1454	4672	363	2939	7974	59	4038	85	2979	7161	4731	4038	448	5918	15135	50
1	6	»	1	17	5	52	3	44	99	»	45	2	34	81	52	45	5	78	180	51
1	48	»	38	171	57	239	11	117	367	13	211	5	136	365	252	211	16	253	732	52
»	2	»	3	7	1	54	3	29	86	5	45	»	20	70	59	45	3	49	156	53
98	4256	44	3401	16082	4889	12908	964	8111	21983	606	11463	226	8338	20633	13514	11463	1190	16449	42616	54
1	1	»	1	8	2	63	1	38	102	2	60	»	51	113	65	60	1	89	215	55
1	6	»	2	26	12	321	27	101	449	21	246	12	113	392	342	246	39	214	841	56
2	7	»	3	34	14	384	28	139	551	23	306	12	164	505	407	306	40	303	1056	57
»	5	»	1	13	6	97	4	56	157	1	95	2	59	157	98	95	6	115	314	58
64	22	»	7	135	103	95	6	29	130	169	58	1	27	255	264	58	7	56	385	59
96	6	»	18	159	108	106	14	86	206	208	80	5	79	372	314	80	19	165	578	60
»	2	»	»	4	2	81	7	40	128	13	64	4	26	107	94	64	11	66	235	61
237	10	»	50	362	248	659	96	623	1378	1649	581	48	663	2941	2308	581	144	1286	4319	62
»	12	»	12	54	15	112	8	48	168	1	89	1	49	140	113	89	9	97	308	63
»	1	»	1	3	1	18	»	2	20	4	12	»	2	18	22	12	»	4	38	64
»	6	»	5	26	9	65	4	26	95	2	59	2	27	90	67	59	6	53	185	65
1	7	»	3	21	9	56	6	15	77	3	44	2	25	74	59	44	8	40	151	66
398	71	»	97	777	501	1289	145	925	2359	2050	1082	65	957	4154	3339	1082	210	1882	6513	67
»	»	»	»	1	1	102	7	50	159	2	88	»	70	160	104	88	7	120	319	68
31	1024	13	601	3531	1316	4508	331	1976	6815	123	3652	120	2078	5973	4631	3652	451	4054	12788	69
2674	11	3	203	3094	2704	120	158	742	1020	8878	58	73	809	9818	8998	58	231	1551	10838	70
»	1	»	»	4	1	62	6	29	97	6	53	3	19	81	68	53	9	48	178	71
»	1	»	»	2	1	149	9	67	225	28	119	3	71	221	177	119	12	138	446	72
»	1	»	»	2	1	24	»	3	27	3	18	»	3	24	27	18	»	6	51	73
5	1	»	»	6	5	9	1	10	20	113	8	»	8	129	122	8	1	18	149	74
2	1	»	1	6	3	29	2	17	48	174	22	2	16	214	203	22	4	33	262	75
2712	1040	16	805	6646	4032	5003	514	2894	8411	9327	4018	201	3074	16620	14330	4018	715	5968	25031	76
»	2	»	1	5	2	101	8	59	168	1	96	1	52	150	102	96	9	111	318	77
10	1224	11	678	4350	1739	6428	394	2391	9213	27	4829	134	2402	7392	6455	4829	528	4793	16605	78
5	451	3	232	1554	643	1181	41	387	1609	10	852	14	420	1296	1191	852	55	807	2905	79
»	1	»	»	3	2	75	6	33	114	»	61	4	38	103	75	61	10	71	217	80
»	2	»	1	6	2	18	3	10	31	1	15	1	8	25	19	15	4	18	56	81
15	1680	14	912	5918	2388	7803	452	2880	11135	39	5853	154	2920	8966	7842	5853	606	5800	20101	82
»	1	»	»	7	2	24	2	15	41	»	21	»	18	39	24	21	2	33	80	83
9	3312	39	2848	13244	3888	8860	703	5995	15558	15	7646	214	5971	13846	8875	7646	917	11966	29404	84
»	102	1	102	413	134	236	9	129	374	»	181	3	133	317	236	181	12	262	691	85
»	76	»	83	323	85	293	23	255	571	1	274	7	252	534	294	274	30	507	1105	86
»	3	»	1	8	4	31	2	15	48	»	25	»	20	45	31	25	2	35	93	87
9	3494	40	3034	13995	4113	9444	739	6409	16592	16	8147	224	6394	14781	9460	8147	963	12803	31373	88
»	3	»	»	6	2	113	12	69	194	2	110	3	58	173	115	110	15	127	367	89
1	96	1	66	356	109	285	22	173	480	8	247	8	171	434	293	247	30	344	914	90
7	2674	20	2014	10201	3207	6411	527	3865	10803	12	5487	117	3914	9530	6423	5487	644	7779	20333	91
»	33	»	15	100	35	225	15	113	353	»	193	7	85	285	225	193	22	198	638	92
4	1423	21	981	5232	1740	6332	562	3161	10055	29	5237	166	3162	8594	6361	5237	728	6323	18649	93

Tabel VIII a (fortsat). Befolkningens Fordeling
Tableau VIII a

Løbe-Nr.	Erhverv	Hovedstaden (København, Frederiksberg, Gentofte)									Hovedstadens				
		Mænd			Kvinder				Md. og Kv.		Mænd			Kvin	
		Forsørgere	Delvis forsørgede	Helt forsørgede	Forsørgere	Giftede Kvinder	Delvis forsørgede	Helt forsørgede	I alt	Heraf Forsørgere	Forsørgere	Delvis forsørgede	Helt forsørgede	Forsørgere	Giftede Kvinder
94	Glarimester, Vinduespolerer	501	29	242	18	406	17	263	1476	519	11	1	5	»	11
95	Billedskærer	83	5	35	1	62	1	32	219	84	5	2	3	»	4
96	Sadelmager, Tapetserer	506	38	182	7	393	15	182	1323	513	15	3	3	»	13
97	Malermester, Stukkør	1167	69	397	9	919	37	455	3053	1176	44	3	26	»	36
98	Bødker	39	4	10	1	30	1	13	98	40	3	1	»	»	2
99	Træ- eller Kunstdrejer	82	7	34	1	62	»	24	210	83	2	»	»	»	2
100	Børstenbinder	55	3	27	4	36	2	25	152	59	3	1	»	»	2
101	Kurvemager	78	6	30	2	57	1	40	214	80	1	»	»	»	»
102	Hjul- og Kåretmager	69	11	24	»	59	3	25	191	69	4	1	2	»	3
103	Tækkemand	16	2	9	»	10	»	7	44	16	1	»	»	»	1
104	Indehaver af andre Træforarbejdningsvirksomheder....	26	2	3	4	20	»	11	66	30	1	»	»	»	1
105	Tilsammen Træ- og Møbelindustri, Husmontering...	4584	331	1726	68	3617	140	1842	12308	4652	207	33	97	»	182
106	Stordrift i Sten-, Ler- og Glasindustri	31	5	9	»	30	2	7	84	31	»	»	»	»	»
107	Stenhugger	44	4	8	3	35	»	19	113	47	1	»	»	»	1
108	Pottemager, Kunstklinker o. l.	18	4	10	4	12	2	6	56	22	»	»	»	»	»
109	Ejer eller Bestyrer af mindre Teglværk eller Cementstøberi	1	»	»	»	»	»	»	1	1	»	»	»	»	»
110	Ejer eller Bestyrer af Grusværk eller mindre Skærvfabr.	2	»	»	»	»	»	»	»	»	»	»	»	»	»
111	Ejer eller Bestyrer af Kalkværk o. l.	2	»	1	1	2	»	1	7	3	»	»	»	»	»
112	Ejer eller Bestyrer af Cement- og Cementvarefabrik...	6	1	3	»	6	»	3	19	6	1	»	2	»	1
113	Ejer eller Bestyrer af andre Virksomheder i Sten-, Ler- og Glasindustri	9	1	7	1	9	1	8	36	10	»	»	»	»	»
114	Tilsammen Sten-, Ler- og Glasindustri...	111	15	38	9	94	5	44	316	120	2	»	2	»	2
115	Stordrift i Metalindustri	145	15	86	2	139	5	73	465	147	1	»	»	»	1
116	Guld- og Sølvmedemester, Juveler	335	23	131	34	264	11	123	921	369	9	2	2	»	9
117	Blikkenslager, Gas- og Vandmester, Gørtler	493	59	191	4	410	18	175	1350	497	21	3	5	»	18
118	Smedemester	495	47	176	1	400	23	179	1321	496	29	6	17	1	26
119	Maskinsmed, Cykle- og Automobilreparatør	415	33	183	4	325	14	175	1149	419	16	»	9	»	13
120	Ur- og Instrumentmager (ogsaa Musikinstrumenter) ...	334	11	111	10	257	8	105	836	344	4	»	1	»	3
121	Installatør	250	18	124	3	211	6	125	737	253	13	»	5	»	12
122	Indehaver eller Bestyrer af andre Virksomheder i Jernindustrien	73	7	29	1	58	1	29	198	74	4	»	»	»	4
123	Tilsammen Jern- og Metalindustri...	2540	213	1031	59	2064	86	984	6977	2599	97	11	39	1	86
124	Stordrift i kemisk-teknisk Industri	130	4	68	1	113	»	78	394	131	1	»	»	»	1
125	Bestyrer af Elektricitets-, Gas- og Vandværk	5	»	1	»	5	»	4	15	5	1	»	1	»	1
126	Indehaver eller Bestyrer af kemiske Smaa virksomheder	43	1	6	1	35	»	15	101	44	2	»	2	»	2
127	Indehaver eller Bestyrer af andre Virksomheder	15	1	8	1	11	»	7	43	16	1	»	2	»	1
128	Tilsammen kemisk-teknisk Industri...	193	6	83	3	164	»	104	553	196	5	»	5	»	5
129	Stordrift i Papir-, Bog- og grafisk Industri	39	2	18	3	38	»	24	124	42	»	»	»	»	»
130	Bogbinder, Indehaver eller Bestyrer af mindre Papirvare- og Kartonnagefabrik o. l.	255	14	87	48	210	7	90	711	303	5	»	2	1	5
131	Bogtrykker (ogsaa Bladudgiver), Indehaver eller Bestyrer af litografisk Reproduktionsanstalt	239	16	91	13	197	7	119	682	252	4	2	1	»	4
132	Fotograf, Kanonfotograf o. l.	224	9	72	41	145	7	65	563	265	3	»	4	1	1
133	Tilsammen Papir-, Bog- og grafisk Industri...	757	41	268	105	590	21	298	2080	862	12	2	7	2	10
134	Stordrift i andre Fag	98	2	57	2	97	3	47	306	100	2	1	3	»	2
135	Direktør uden nærmere Angivelse	152	3	65	2	122	4	71	419	154	»	»	»	»	»
136	Fabrikant uden nærmere Angivelse	200	8	88	3	177	5	88	569	203	3	»	»	»	4
137	Haandværksmester i andre eller uangivne Fag	38	1	10	9	18	»	11	87	47	2	»	»	»	2
138	Fabrikant eller Direktør (mindre Virksomheder)	478	26	171	26	362	8	194	1265	504	6	»	4	»	7
139	Cand. polyt., Stadsingeniør, raadgivende Ingeniør	794	21	341	5	579	7	351	2098	799	17	1	10	»	11
140	Tils. andre eller uangivne Fag i Haandværk og Industri .	1760	61	732	47	1355	27	762	4744	1807	30	2	17	»	26
141	I alt Hovedpersoner i Haandværk og Industri chefs, total	15559	1142	6250	3416	12409	495	6471	45742	18975	604	81	293	49	533

efter Erhverv og Forsørgerstilling.

(sunde).

Forstæder				Provinsbyerne								Provinsbyernes Forstæder								Løbe-Nr.		
der		Md. og Kv.		Mænd			Kvinder				Md. og Kv.		Mænd			Kvinder					Md. og Kv.	
Delvis forsørgede	Helt forsørgede	I alt	Heraf Forsørgere	Forsørgere	Delvis forsørgede	Helt forsørgede	Forsørgere	Giftede Kvinder	Delvis forsørgede	Helt forsørgede	I alt	Heraf Forsørgere	Forsørgere	Delvis forsørgede	Helt forsørgede	Forsørgere	Giftede Kvinder	Delvis forsørgede	Helt forsørgede		I alt	Heraf Forsørgere
3	5	36	11	358	32	172	7	293	22	191	1075	365	29	6	13	»	28	3	15	94	29	94
»	1	15	5	105	8	46	1	69	3	45	277	106	14	3	9	»	9	1	8	44	14	95
1	8	43	15	630	61	309	5	523	19	331	1878	635	76	12	42	»	65	4	52	251	76	96
3	20	132	44	1685	206	867	1	1425	63	884	5131	1686	215	24	147	»	194	7	130	717	215	97
1	4	11	3	151	16	56	1	121	2	69	416	152	9	»	2	»	7	»	»	18	9	98
»	»	4	2	165	10	56	»	142	1	42	416	165	13	»	3	»	12	»	1	29	13	99
»	1	7	3	131	13	59	1	92	7	56	359	132	14	»	13	»	10	3	8	48	14	100
»	»	1	1	102	7	43	2	73	2	44	273	104	16	1	8	»	15	1	17	58	16	101
»	3	13	4	225	20	89	1	183	8	95	621	226	45	5	25	»	43	1	20	139	45	102
»	»	2	1	30	4	15	»	22	»	20	91	30	13	1	10	»	10	1	11	46	13	103
»	»	2	1	26	5	10	»	19	2	5	67	26	4	»	1	1	4	1	1	12	5	104
23	102	644	207	6571	696	3177	28	5505	232	3328	19537	6599	972	109	590	1	855	38	556	3121	973	105
»	»	»	»	22	»	14	»	18	1	11	66	22	9	1	3	»	9	»	5	27	9	106
»	1	3	1	131	16	84	4	120	4	69	428	135	6	1	3	»	7	»	4	21	6	107
»	»	»	»	44	7	21	2	34	1	32	141	46	9	»	5	»	8	»	8	30	9	108
»	»	»	»	17	1	8	»	11	»	8	45	17	6	»	»	»	5	»	2	13	6	109
»	»	»	»	12	1	6	1	9	»	11	40	13	2	»	3	»	4	»	4	13	2	110
»	»	»	»	13	»	7	3	10	»	6	39	16	»	»	»	1	»	»	»	1	1	111
»	2	6	1	49	3	24	»	45	2	21	144	49	7	»	2	»	7	»	4	20	7	112
»	»	»	»	7	»	1	»	5	»	2	15	7	2	»	»	»	2	»	2	6	2	113
»	3	9	2	295	28	165	10	252	8	160	918	305	41	2	16	1	42	»	29	131	42	114
»	»	2	1	109	8	72	2	110	1	105	407	111	17	»	11	»	15	»	2	45	17	115
3	4	29	9	265	20	101	32	218	4	113	753	297	9	»	5	4	12	»	7	37	13	116
2	8	57	21	609	92	321	4	524	21	322	1893	613	44	8	31	»	42	3	28	156	44	117
2	11	92	30	684	96	362	3	586	29	319	2079	687	127	15	79	2	108	2	76	409	129	118
2	8	48	16	700	65	361	8	551	15	364	2064	708	98	8	50	»	84	2	75	317	98	119
»	4	12	4	530	30	243	14	430	14	232	1493	544	23	»	18	2	12	»	13	68	25	120
1	13	44	13	470	34	347	»	418	9	305	1583	470	29	1	26	»	27	3	22	108	29	121
»	2	10	4	99	7	46	1	78	5	43	279	100	11	»	5	»	10	1	10	37	11	122
10	50	294	98	3466	352	1853	64	2915	98	1803	10551	3530	358	32	225	8	310	11	233	1177	366	123
»	1	3	1	33	1	13	2	32	»	16	97	35	6	»	2	»	4	»	4	16	6	124
»	1	4	1	103	19	54	»	103	3	44	326	103	21	2	12	»	20	1	10	66	21	125
»	1	7	2	62	2	44	2	51	6	26	193	64	3	»	2	»	3	»	2	10	3	126
»	»	4	1	61	4	32	»	53	1	32	183	61	6	1	3	1	7	»	5	23	7	127
»	3	18	5	259	26	143	4	239	10	118	799	263	36	3	19	1	34	1	21	115	37	128
»	»	»	»	13	»	4	»	12	»	3	32	13	4	1	2	»	4	»	2	13	4	129
»	3	16	6	227	17	99	9	173	7	85	617	236	15	2	8	1	12	1	7	46	16	130
»	3	14	4	225	19	105	5	201	4	115	674	230	15	1	8	»	14	»	11	49	15	131
»	1	10	4	341	27	146	97	240	9	138	998	438	17	2	7	3	20	»	14	63	20	132
»	7	40	14	806	63	354	111	626	20	341	2321	917	51	6	25	4	50	1	34	171	55	133
2	2	12	2	25	2	13	»	24	2	14	80	25	4	1	3	»	4	»	1	13	4	134
»	»	»	»	66	2	33	2	50	»	43	196	68	8	»	9	»	9	»	5	31	8	135
»	1	8	3	99	8	49	4	82	»	62	304	103	14	1	13	1	12	1	5	47	15	136
»	»	4	2	31	3	8	1	20	1	6	70	32	2	»	»	»	1	»	»	3	2	137
»	4	21	6	311	18	127	7	206	4	134	807	318	30	4	20	»	30	1	26	111	30	138
2	7	48	17	248	1	129	2	169	2	117	668	250	44	1	27	»	33	»	16	121	44	139
4	14	93	30	780	34	359	16	551	9	376	2125	796	102	7	72	1	89	2	53	326	103	140
60	346	1966	653	21519	2296	11031	3614	17955	725	11376	68516	25133	2872	291	1781	332	2533	96	1714	9619	3204	141

Tabel VIII a (fortsat). Befolkningens Fordeling
Tableau VIII a

Løbe-Nr.	Erhverv	Bymæssige Bebyggelser											
		Mænd			Kvinder				Md. og Kv.		Mænd		
		Forsørgere	Delvis forsørgede	Helt forsørgede	Forsørgere	Giftede Kvinder	Delvis forsørgede	Helt forsørgede	I alt	Heraf Forsørgere	Forsørgere	Delvis forsørgede	Helt forsørgede
94	Glarmester, Vinduespolerer	99	7	43	1	80	2	36	268	100	39	»	26
95	Billedskærer	26	2	14	»	17	1	16	76	26	»	»	5
96	Sadelmager, Tapetserer	526	35	292	3	436	9	267	1568	529	613	18	329
97	Malermester, Stukkator	1242	94	766	1	1049	23	758	3933	1243	1363	67	856
98	Bødker	196	11	81	1	163	1	70	523	197	274	8	83
99	Træ- eller Kunstdrejer	69	3	23	»	53	2	25	175	69	46	1	17
100	Børstenbinder	74	»	36	2	47	»	34	193	76	135	1	102
101	Kurvemager	46	»	21	»	34	1	15	117	46	71	3	43
102	Hjul- og Karetmager	417	28	239	3	361	9	237	1294	420	883	45	450
103	Tækkemand	84	3	27	»	66	1	46	227	84	518	5	328
104	Indehaver af andre Træforarbejdningsvirksomheder ...	23	3	10	1	16	»	5	58	24	27	2	17
105	Tilsammen Træ- og Møbelindustri, Husmontering ...	5521	421	3271	21	4696	111	3159	17200	5542	9067	506	5355
106	Stordrift i Sten-, Ler- og Glasindustri	18	»	12	»	16	»	13	59	18	15	»	10
107	Stenhugger	42	3	17	1	35	1	20	119	43	86	1	50
108	Pottemager, Kunstklinker o. l.	12	»	3	»	10	»	5	30	12	32	1	17
109	Ejer eller Bestyrer af mindre Teglværk eller Cementstøberi	43	»	22	2	38	1	28	134	45	113	2	69
110	Ejer eller Bestyrer af Grusværk eller mindre Skærvfabr.	14	»	5	»	7	»	7	33	14	35	1	17
111	Ejer eller Bestyrer af Kalkværk o. l.	3	»	3	»	3	»	5	14	3	18	»	9
112	Ejer eller Bestyrer af Cement- og Cementvarefabrik ...	55	6	45	2	47	»	45	200	57	88	2	56
113	Ejer eller Bestyrer af andre Virksomheder i Sten-, Ler- og Glasindustri	24	»	11	»	16	»	16	67	24	28	2	18
114	Tilsammen Sten-, Ler- og Glasindustri ...	211	9	118	5	172	2	139	656	216	415	9	246
115	Stordrift i Metalindustri	29	2	26	»	31	2	25	115	29	7	2	2
116	Guld- og Sølvmedemester, Juveler	45	1	11	7	41	»	22	127	52	4	»	1
117	Blikkenslager, Gas- og Vandmester, Gørtler	316	33	184	3	265	6	195	1002	319	97	3	54
118	Smedemester	993	100	671	3	898	27	667	3359	996	4066	347	2815
119	Maskinsmed, Cykle- og Automobilreparatør	731	52	498	2	595	10	438	2326	733	621	22	346
120	Ur- og Instrumentmager (ogsaa Musikinstrumenter) ...	381	23	148	5	307	6	139	1009	386	147	»	52
121	Installatør	299	17	217	»	263	3	206	1005	299	130	2	85
122	Indehaver eller Bestyrer af andre Virksomheder i Jernindustrien	55	5	40	»	48	1	33	182	55	23	2	12
123	Tilsammen Jern- og Metalindustri ...	2849	233	1795	20	2448	55	1725	9125	2869	5095	378	3367
124	Stordrift i kemisk-teknisk Industri	11	1	8	1	11	»	9	41	12	3	»	2
125	Bestyrer af Elektricitets-, Gas- og Vandværk	129	6	94	»	118	8	98	453	129	126	5	91
126	Indehaver eller Bestyrer af kemiske Smaa-virksomheder	15	»	12	»	12	2	8	49	15	4	»	3
127	Indehaver eller Bestyrer af andre Virksomheder	16	1	12	»	13	»	16	58	16	8	»	11
128	Tilsammen kemisk-teknisk Industri ...	171	8	126	1	154	10	131	601	172	141	5	107
129	Stordrift i Papir-, Bog- og grafisk Industri	7	»	6	»	7	»	2	22	7	1	»	»
130	Bogbinder, Indehaver eller Bestyrer af mindre Papirvare- og Kartonnagefabrik o. l.	51	2	18	3	34	4	22	134	54	8	»	2
131	Bogtrykker (ogsaa Bladudgiver), Indehaver eller Bestyrer af litografisk Reproduktionsanstalt	91	7	53	1	82	3	56	293	92	6	1	1
132	Fotograf, Kanonfotograf o. l.	134	1	43	50	97	1	57	383	184	44	»	21
133	Tilsammen Papir-, Bog- og grafisk Industri ...	283	10	120	54	220	8	137	832	337	59	1	24
134	Stordrift i andre Fag	16	»	5	»	13	»	9	43	16	5	»	3
135	Direktør uden nærmere Angivelse	25	»	8	»	17	»	12	62	25	8	1	»
136	Fabrikant uden nærmere Angivelse	71	4	36	2	58	»	48	219	73	18	1	8
137	Haandværksmester i andre eller uangivne Fag	13	3	1	»	7	»	3	27	13	21	»	14
138	Fabrikant eller Direktør (mindre Virksomheder)	101	1	50	»	75	1	46	274	101	46	1	21
139	Cand. polyt., Stadsingeniør, raadgivende Ingeniør	120	»	62	»	82	1	54	319	120	40	1	19
140	Tils. andre eller uangivne Fag i Haandværk og Industri .	346	8	162	2	252	2	172	944	348	138	4	65
141	I alt Hovedpersoner i Haandværk og Industri chefs, total	16990	1271	10560	2062	14496	326	10416	56121	19052	27618	1426	17242

efter Erhverv og Forsørgerstilling.

(suite).

Rent Land						Hele Landet															Løbe-Nr.
Kvinder				Md. og Kv.		Mænd				Kvinder					Mænd og Kvinder						
Forsørgere	Gifte Kvinder	Delvis forsørgede	Helt forsørgede	I alt	Heraf Forsørgere	Forsørgere	Delvis forsørgede	Helt forsørgede	I alt	Forsørgere	Gifte Kvinder	Delvis forsørgede	Helt forsørgede	I alt	Forsørgere	Gifte Kvinder	Delvis forsørgede	Helt forsørgede	I alt		
1	23	»	16	105	40	1037	75	501	1613	27	841	47	526	1441	1064	841	122	1027	3054	94	
1	14	1	7	45	18	250	20	112	382	3	175	7	109	294	253	175	27	221	676	95	
2	465	3	316	1746	615	2366	167	1157	3690	17	1895	51	1156	3119	2383	1895	218	2313	6809	96	
7	1116	12	833	4254	1370	5716	463	3059	9238	18	4739	145	3080	7982	5734	4739	608	6139	17220	97	
3	204	3	69	644	277	672	40	232	944	6	527	8	225	766	678	527	48	457	1710	98	
»	34	1	17	116	46	377	21	133	531	1	305	4	109	419	378	305	25	242	950	99	
1	85	»	81	405	136	412	18	237	667	8	272	12	205	497	420	272	30	442	1164	100	
3	40	1	32	193	74	314	17	145	476	7	219	6	148	380	321	219	23	293	856	101	
3	744	12	437	2574	886	1643	110	829	2582	7	1393	33	817	2250	1650	1393	143	1646	4832	102	
1	406	2	280	1540	519	662	15	389	1066	1	515	4	364	884	663	515	19	753	1950	103	
1	19	»	12	78	28	107	12	41	160	7	79	3	34	123	114	79	15	75	283	104	
35	7379	77	5176	27595	9102	26922	2096	14216	43234	153	22234	621	14163	37171	27075	22234	2717	28379	80405	105	
2	14	»	8	49	17	95	6	48	149	2	87	3	44	136	97	87	9	92	285	106	
»	79	1	53	270	86	310	25	162	497	8	277	6	166	457	318	277	31	328	954	107	
»	20	»	14	84	32	115	12	56	183	6	84	3	65	158	121	84	15	121	341	108	
1	94	»	77	356	114	180	3	99	282	3	148	1	115	267	183	148	4	214	549	109	
1	22	»	29	105	36	63	2	31	96	2	42	»	51	95	65	42	2	82	191	110	
»	17	»	9	53	18	36	»	20	56	5	32	»	21	58	41	32	»	41	114	111	
2	73	1	50	272	90	206	12	132	350	4	179	3	125	311	210	179	15	257	661	112	
»	21	»	20	89	28	70	3	37	110	1	53	1	48	103	71	53	4	85	213	113	
6	340	2	260	1278	421	1075	63	585	1723	31	902	17	635	1585	1106	902	80	1220	3308	114	
»	5	»	3	19	7	308	27	197	532	4	301	8	208	521	312	301	35	405	1053	115	
2	2	»	»	9	6	667	46	251	964	79	546	18	269	912	746	546	64	520	1876	116	
»	80	»	51	285	97	1580	198	786	2564	11	1339	60	779	2179	1591	1339	248	1665	4743	117	
13	3599	38	2681	13559	4079	6394	611	4120	11125	23	5617	121	3933	9694	6417	5617	732	8053	20819	118	
2	482	1	302	1776	623	2581	180	1447	4208	16	2050	44	1362	3472	2597	2050	224	2809	7680	119	
1	98	»	58	356	148	1419	64	573	2056	32	1107	28	551	1718	1451	1107	92	1124	3774	120	
»	111	1	99	428	130	1191	72	804	2067	3	1042	23	770	1838	1194	1042	95	1574	3905	121	
1	20	»	17	75	24	265	21	132	418	3	218	8	134	363	268	218	29	266	781	122	
19	4397	40	3211	16507	5114	14405	1219	8310	23934	171	12220	300	8006	20697	14576	12220	1519	16316	44631	123	
»	3	»	3	11	3	184	6	93	283	4	164	»	111	279	188	164	6	204	562	124	
»	114	3	99	438	126	385	32	253	670	»	361	15	256	632	385	361	47	509	1302	125	
»	3	»	3	13	4	129	3	69	201	3	106	8	55	172	132	106	11	124	373	126	
»	7	»	9	35	8	107	7	68	182	2	92	1	69	164	109	92	8	137	346	127	
»	127	3	114	497	141	805	48	483	1336	9	723	24	491	1247	814	723	72	974	2583	128	
»	»	»	»	1	1	64	3	30	97	3	61	»	31	95	67	61	3	61	192	129	
1	5	1	4	21	9	561	35	216	812	63	439	20	211	733	624	439	55	427	1545	130	
»	8	»	4	20	6	580	46	259	885	19	506	14	308	847	599	506	60	567	1732	131	
5	32	»	16	118	49	763	39	293	1095	197	535	17	291	1040	960	535	56	584	2135	132	
6	45	1	24	160	65	1968	123	798	2889	282	1541	51	841	2715	2250	1541	174	1639	5604	133	
1	4	»	5	18	6	150	6	84	240	3	144	7	78	232	153	144	13	162	472	134	
»	6	»	3	18	8	259	6	115	380	4	204	4	134	346	263	204	10	249	726	135	
»	21	»	8	56	18	405	22	194	621	10	354	6	212	582	415	354	28	406	1203	136	
1	19	»	10	65	22	107	7	33	147	11	67	1	30	109	118	67	8	63	256	137	
»	36	»	25	129	46	972	50	393	1415	33	716	14	429	1192	1005	716	64	822	2607	138	
»	31	»	18	109	40	1263	25	588	1876	7	905	12	563	1487	1270	905	37	1151	3363	139	
2	117	»	69	395	140	3156	116	1407	4679	68	2390	44	1446	3948	3224	2390	160	2853	8627	140	
3302	22953	237	17106	89884	30920	85162	6507	47157	138826	12775	70879	1939	47429	133022	97937	70879	8446	94586	271848	141	

Tabel VIII a (fortsat). Befolkningens Fordeling
Tableau VIII a

Løbe-Nr.	Erhverv	Hovedstaden (København, Frederiksberg, Gentofte)								Hovedstadens					
		Mænd			Kvinder				Md. og Kv.		Mænd			Kvin	
		Forsørgere	Delvis forsørgede	Helt forsørgede	Forsørgere	Giftede Kvinder	Delvis forsørgede	Helt forsørgede	I alt	Heraf Forsørgere	Forsørgere	Delvis forsørgede	Helt forsørgede	Forsørgere	Giftede Kvinder
b. Svende, Lærlinge og Arbejdere i Haandværk og Industri <i>ouvriers industriels, apprentis, etc.</i>															
142	Undermejerist, Mælkeriarbejder.....	942	22	199	145	306	19	204	1837	1087	55	1	14	1	26
143	Mølleriarbejder.....	124	»	52	3	91	3	32	305	127	9	1	3	»	8
144	Bager, Konditorsvend, Bageriarbejder.....	2680	58	623	132	1059	41	589	5182	2812	90	4	29	3	42
145	Arbejder i Sukkerfabrik, -raffinaderi.....	274	20	122	118	225	12	132	903	392	14	2	9	4	13
146	— i Chokolade-, Sukkervarefabrik.....	272	14	104	618	156	13	118	1295	890	8	»	»	7	2
147	Slagtersvend, Arbejder i Slakteri, Tarmrenseri o. l.....	1537	49	502	165	799	43	464	3559	1702	55	5	21	4	35
148	Arbejder i Margarinefabrik.....	120	6	47	28	89	2	53	345	148	9	»	6	»	8
149	— i Bryggeri, Brænderi, Mineralvandsfabrik....	2416	137	1156	662	1752	86	1189	7398	3078	81	3	58	9	71
150	— i Kafferisteri, Ægpakkeri m. v.....	120	8	57	147	80	2	60	474	267	6	»	7	3	5
151	Tilsammen Arbejdere i Næringsmiddelindustri....	8485	314	2862	2018	4557	221	2841	21298	10503	327	16	147	31	210
152	Arbejder i Cigar- og Tobakindustri.....	1460	99	541	1516	908	47	562	5133	2976	26	4	13	11	24
153	— i Spinderi, Væveri o. l.....	235	25	109	761	162	8	104	1404	996	43	4	17	53	34
154	— i Trikotagefabr., Strikkeri.....	44	1	40	388	28	5	30	536	432	»	»	»	10	»
155	— i Farveri, Tøjrenseri.....	272	12	99	139	149	4	87	762	411	16	»	4	2	11
156	— i Vaskeri, Strygeri, Rulleforretning.....	103	18	140	1280	61	9	139	1750	1383	2	»	4	36	»
157	Rebslagersvend o. l.....	55	1	24	43	27	2	18	170	98	2	»	»	»	»
158	Possementmagersvend o. l.....	12	»	4	3	9	»	4	32	15	»	»	»	»	»
159	Arbejdere i Tekstilvirksomheder iøvrigt.....	168	10	53	291	87	11	66	686	459	2	»	1	2	»
160	Tilsammen Arbejdere i Tekstilindustri....	889	67	469	2905	523	39	448	5340	3794	65	4	26	103	45
161	Skræddersvend, Syerske.....	2900	280	1543	7932	1796	143	1556	16150	10832	50	7	23	113	39
162	Hattemagersvend o. l.....	95	2	29	93	57	»	37	313	188	»	»	»	»	»
163	Buntmagersvend.....	194	5	61	233	100	2	62	657	427	7	»	»	3	4
164	Handskemagersvend o. l.....	41	2	2	66	19	1	3	134	107	»	»	»	»	»
165	Modister, Straasyersker.....	5	»	19	885	1	4	17	931	890	»	»	»	12	»
166	Syersker o. l. i Paraply-, Lampeskærmefabrik, Broderi- forretning o. l.....	14	7	26	669	8	4	30	758	683	»	»	»	5	»
167	Arbejdere o. l. i Sækkefabrik, Fjerrenseri m. v.....	70	4	47	174	37	1	42	375	244	2	»	»	2	»
168	Tilsammen Arbejdere i Beklædningsindustri....	3319	300	1727	10052	2018	155	1747	19318	13371	59	7	23	135	43
169	Svende og Arbejdere i Skotøjsindustri.....	2048	92	602	1002	1147	55	696	5642	3050	47	4	20	21	27
170	— - — hos Træsko- og Tøffelmager, Bunde- skærer.....	29	»	7	14	14	»	10	74	43	2	»	»	2	1
171	— - — i Garveri.....	296	25	97	12	207	6	117	760	308	15	»	4	»	10
172	— - — i anden Læderindustri.....	40	3	6	23	24	1	8	105	63	»	»	»	2	»
173	Tilsammen Arbejdere i Læder- og Skotøjsindustri....	2413	120	712	1051	1392	62	831	6581	3464	64	4	24	25	38
174	Murersvend.....	2372	121	613	5	1367	61	652	5191	2377	155	16	90	»	114
175	Murerarbejdsmand.....	1568	76	600	»	1078	32	701	4055	1568	114	13	59	»	83
176	Jord- og Betonarbejder o. l.....	2693	109	1188	»	1842	65	1279	7176	2693	208	9	127	»	162
177	Brolægger.....	153	8	67	»	97	4	67	396	153	9	1	4	»	7
178	Arbejder hos Brøndborer og Pumpemager.....	7	»	4	»	4	»	3	18	7	»	»	»	»	»
179	Skorstensfejersvend.....	73	8	34	»	59	1	27	202	73	3	»	»	»	1
180	Tilsammen Arbejdere ved Jordarbejde, Husbygning o. l.	6866	322	2506	5	4447	163	2729	17038	6871	489	39	280	»	367
181	Arbejder i Savværk, Træskæreri, Maskinsnedkeri o. l....	400	14	122	13	230	9	121	909	413	14	»	7	»	11
182	Tømrersvend o. l.....	2001	133	604	8	1258	55	645	4704	2009	107	9	44	»	75
183	Arbejder hos Tækkemand.....	37	1	28	»	29	3	26	124	37	1	»	1	»	2
184	Skibstømrer.....	555	39	191	»	361	16	178	1340	555	31	3	15	»	27
185	Rigger, Sejlmager.....	116	5	48	»	91	1	51	312	116	7	»	5	»	6
186	Arbejder i andre Byggefag.....	11	»	4	1	7	»	2	25	12	»	»	»	»	»
187	Arbejder i Møbel- og Bygningsnedkeri o. l.....	4910	249	1453	39	3061	142	1508	11362	4949	209	13	115	»	147
188	Glarmestersvend, Vinduspolerer, Forgylde o. l.....	616	23	194	32	309	9	202	1385	648	17	1	6	»	11
189	Billedskærersvend o. l.....	81	5	17	5	33	1	34	176	86	4	»	1	»	2
190	Sadelmager- og Tapetserersvend.....	1053	40	273	26	586	26	328	2332	1079	32	2	12	»	26
191	Malersvend.....	3186	170	959	42	1916	74	942	7289	3228	115	10	48	1	80
192	Stukkatørarbejder.....	121	10	31	1	69	1	28	261	122	4	»	1	»	2

efter Erhverv og Forsørgerstilling.

(suite).

Ordstæder				Provinsbyerne								Provinsbyernes Forstæder								Løbe-Nr.			
der		Md. og Kv.		Mænd			Kvinder				Md. og Kv.		Mænd			Kvinder					Md. og Kv.		
Delvis forsørgede	Helt forsørgede	I alt	Heraf Forsørgere	Forsørgere	Delvis forsørgede	Helt forsørgede	Forsørgere	Gifte Kvinder	Delvis forsørgede	Helt forsørgede	I alt	Heraf Forsørgere	Forsørgere	Delvis forsørgede	Helt forsørgede	Forsørgere	Gifte Kvinder	Delvis forsørgede	Helt forsørgede		I alt	Heraf Forsørgere	
1	14	112	56	721	14	258	99	340	2	268	1702	820	147	4	59	4	70	2	56	342	151	142	
»	2	23	9	513	48	260	25	368	11	257	1482	538	115	12	70	»	88	9	75	369	115	143	
3	39	210	93	2909	59	552	189	757	27	621	5114	3098	266	2	66	13	88	4	65	504	279	144	
»	13	55	18	724	65	462	36	613	22	517	2439	760	150	5	74	5	108	2	102	446	155	145	
»	1	18	15	199	9	96	133	133	2	92	664	332	6	1	8	11	4	1	3	34	17	146	
1	25	146	59	3842	260	1971	196	2369	110	1985	10733	4038	744	54	526	19	525	23	472	2363	763	147	
»	10	33	9	301	20	154	95	235	7	156	968	396	98	3	81	23	90	3	76	374	121	148	
4	45	271	90	869	74	511	154	688	23	508	2827	1023	117	10	74	17	97	4	83	402	134	149	
»	7	28	9	178	15	119	84	140	6	123	665	262	20	1	18	9	15	3	18	84	29	150	
9	156	896	358	10256	564	4383	1011	5643	210	4527	26594	11267	1663	92	976	101	1085	51	950	4918	1764	151	
2	19	99	37	1443	140	612	1121	949	66	668	4999	2564	104	12	50	79	66	5	53	369	183	152	
2	18	171	96	1183	112	637	1094	851	40	638	4555	2277	245	17	146	135	197	10	160	910	380	153	
»	»	10	10	125	22	82	494	66	2	88	879	619	5	»	3	25	3	»	2	38	30	154	
1	4	38	18	115	12	49	21	69	1	29	296	136	19	2	14	2	15	1	10	63	21	155	
»	4	46	38	65	11	60	841	29	8	58	1072	906	5	»	7	94	4	»	4	114	99	156	
»	»	2	2	123	7	45	42	60	2	40	319	165	26	2	29	5	23	2	31	118	31	157	
»	»	»	»	1	»	»	3	»	»	»	4	4	»	»	»	»	»	»	»	»	»	»	158
»	»	5	4	189	20	97	288	128	6	113	841	477	35	»	16	24	24	1	16	116	59	159	
3	26	272	168	1801	184	970	2783	1203	59	966	7966	4584	335	21	215	285	266	14	223	1359	620	160	
6	25	263	163	1619	189	795	3796	907	62	789	8157	5415	159	6	109	327	90	5	80	776	486	161	
»	»	»	»	9	»	»	11	3	»	6	29	20	»	»	»	2	»	»	»	2	2	162	
1	»	15	10	45	»	11	37	20	»	8	121	82	5	»	1	2	4	»	3	15	7	163	
»	»	»	»	10	»	5	21	4	»	5	45	31	1	»	»	2	1	»	»	4	3	164	
»	»	12	12	3	1	2	576	»	»	4	586	579	1	»	1	48	»	»	1	51	49	165	
»	»	5	5	10	5	9	218	5	»	14	261	228	1	»	»	20	»	»	»	21	21	166	
»	»	4	4	14	1	22	70	8	»	22	137	84	10	»	3	11	5	»	2	31	21	167	
7	25	299	194	1710	196	844	4729	947	62	848	9336	6439	177	6	114	412	100	5	86	900	589	168	
1	12	132	68	916	35	243	171	375	13	225	1978	1087	75	4	27	10	31	»	18	165	85	169	
»	2	7	4	203	12	88	2	123	9	86	523	205	37	»	24	»	23	3	15	102	37	170	
1	4	34	15	278	29	136	»	208	6	196	853	278	59	8	34	»	54	3	35	193	59	171	
»	»	2	2	15	1	5	25	8	»	2	56	40	»	»	»	1	»	»	»	1	1	172	
2	18	175	89	1412	77	472	198	714	28	509	3410	1610	171	12	85	11	108	6	68	461	182	173	
11	70	456	155	2981	234	1396	»	2011	103	1512	8237	2981	548	30	267	»	365	16	290	1516	548	174	
3	52	324	114	2118	115	1429	»	1713	48	1487	6910	2118	400	20	314	»	344	10	334	1422	400	175	
4	131	641	208	2330	140	1448	»	1803	55	1477	7253	2330	289	17	210	»	227	6	210	959	289	176	
1	6	28	9	234	23	123	»	168	5	142	695	234	18	1	8	»	15	1	7	50	18	177	
»	»	»	»	24	1	2	»	11	»	5	43	24	7	»	4	»	6	»	4	21	7	178	
»	1	5	3	119	2	36	»	51	»	47	255	119	9	»	3	»	3	»	»	15	9	179	
19	260	1454	489	7806	515	4434	»	5757	211	4670	23393	7806	1271	68	806	»	960	33	845	3983	1271	180	
»	11	43	14	979	62	425	21	672	27	432	2618	1000	211	13	133	»	163	9	131	660	211	181	
5	53	293	107	2957	196	1270	»	1880	63	1278	7644	2957	563	27	235	»	360	17	267	1469	563	182	
»	3	7	1	16	1	12	»	13	1	18	61	16	4	»	1	»	2	»	1	8	4	183	
1	23	100	31	603	29	236	»	382	5	252	1507	603	137	5	76	»	98	3	72	391	137	184	
»	3	21	7	140	10	53	2	86	2	73	366	142	17	1	7	»	9	1	6	41	17	185	
»	»	»	»	9	»	1	»	3	»	2	15	9	2	1	1	»	2	»	1	7	2	186	
10	98	592	209	4543	295	1764	7	2754	106	1823	11292	4550	676	39	302	1	425	19	313	1775	677	187	
»	12	47	17	352	11	113	19	148	1	114	758	371	38	4	16	1	18	1	15	93	39	188	
»	2	9	4	131	5	24	7	54	1	43	265	138	20	»	1	»	8	»	10	39	20	189	
»	20	92	32	878	51	298	5	433	20	277	1962	883	91	7	45	1	42	1	30	217	92	190	
7	39	300	116	2581	132	989	11	1464	30	1031	6238	2592	337	11	150	1	203	5	148	855	338	191	
»	4	11	4	28	2	7	»	12	»	10	59	28	6	»	»	»	1	»	1	8	6	192	

Tabel VIII a (fortsat). Befolkningens Fordeling
Tableau VIII a

Løbe-Nr.	Erhverv	Bymæssige Bebyggelser											
		Mænd			Kvinder				Md. og Kv.		Mænd		
		Forsørgere	Delvis forsørgede	Helt forsørgede	Forsørgere	Gifte Kvinder	Delvis forsørgede	Helt Forsørgede	I alt	Heraf Forsørgere	Forsørgere	Delvis forsørgede	Helt forsørgede
	b. Svende, Lærlinge og Arbejdere i Haandværk og Industri <i>ouvriers industriels, apprentis, etc.</i>												
142	Undermejerist, Mælkeriarbejder.....	1119	5	181	20	241	»	206	1772	1139	2860	1	252
143	Mølleriarbejder.....	316	4	93	»	100	4	88	605	316	1002	7	173
144	Bager, Konditorsvend, Bageriarbejder.....	1346	13	177	41	218	5	148	1948	1387	1101	1	125
145	Arbejder i Sukkerfabrik, -raffinaderi.....	146	5	79	2	115	3	94	444	148	490	6	425
146	— i Chokolade-, Sukkervarefabrik.....	12	»	16	8	6	1	5	48	20	16	»	11
147	Slagtersvend, Arbejder i Slagteri, Tarmrenseri o. l.....	1235	19	427	32	504	12	491	2720	1267	730	9	295
148	Arbejder i Margarinefabrik.....	63	3	48	8	53	1	54	230	71	22	3	18
149	— i Bryggeri, Brænderi, Mineralvandfabrik.....	141	3	93	7	98	7	92	441	148	90	2	46
150	— i Kafferisteri, Ægpakkeri m. v.....	43	4	30	20	31	»	36	164	63	78	»	73
151	Tilsammen Arbejdere i Næringsmiddelindustri.....	4421	56	1144	138	1366	33	1214	8372	4559	6389	29	1418
152	Arbejder i Cigar- og Tobakindustri.....	64	5	22	14	34	3	19	161	78	20	»	6
153	— i Spinderi, Væveri o. l.....	610	28	328	300	437	15	294	2012	910	84	1	52
154	— i Trikotagefabr., Strikkeri.....	66	1	30	144	32	»	28	301	210	53	3	37
155	— i Farveri, Tøjrenseri.....	58	»	36	7	44	»	31	176	65	6	»	7
156	— i Vaskeri, Strygeri, Rulleforretning.....	24	3	18	197	7	1	19	269	221	6	2	7
157	Rebsslagersvend o. l.....	21	»	10	1	6	»	4	42	22	11	1	7
158	Possementmagersvend o. l.....	»	»	»	»	»	»	»	»	»	»	»	»
159	Arbejdere i Tekstilvirksomheder iøvrigt.....	41	5	19	28	20	2	20	135	69	22	»	8
160	Tilsammen Arbejdere i Tekstilindustri.....	820	37	441	677	546	18	396	2935	1497	182	7	118
161	Skræddersvend, Syerske.....	641	14	151	864	144	9	160	1983	1505	482	2	58
162	Hattemagersvend o. l.....	64	7	22	29	42	4	19	187	93	1	»	»
163	Buntmagersvend.....	5	»	1	5	4	1	1	17	10	1	»	»
164	Handskemagersvend o. l.....	1	»	»	1	»	»	»	2	2	1	»	»
165	Modister, Straasyersker.....	2	»	»	123	1	»	1	127	125	»	»	»
166	Syersker o. l. i Paraply-, Lampeskærmefabrik, Broderi- forretning o. l.....	»	»	1	27	»	»	»	28	27	2	»	1
167	Arbejdere o. l. i Sækkefabrik, Fjerrenseri m. v.....	2	»	1	6	2	»	1	12	8	2	»	4
168	Tilsammen Arbejdere i Beklædningsindustri.....	715	21	176	1055	193	14	182	2356	1770	489	2	63
169	Svende og Arbejdere i Skotøjsindustri.....	388	2	74	35	75	1	43	618	423	304	1	40
170	— — — hos Træsko- og Tøffelmager, Bun- deskærer.....	109	4	27	4	41	1	27	213	113	92	»	24
171	— — — i Garveri.....	19	1	10	»	11	2	12	55	19	23	»	23
172	— — — i anden Læderindustri.....	1	»	»	»	1	»	»	2	1	4	»	4
173	Tilsammen Arbejdere i Læder- og Skotøjsindustri.....	517	7	111	39	128	4	82	888	556	423	1	91
174	Murersvend.....	1610	45	629	»	766	14	596	3660	1610	2243	46	849
175	Murerarbejdsmand.....	963	40	712	»	767	21	739	3242	963	1447	20	1124
176	Jord- og Betonarbejder o. l.....	1181	37	832	»	851	22	859	3782	1181	1439	6	1116
177	Brolægger.....	41	2	29	»	29	»	25	126	41	64	1	32
178	Arbejder hos Brøndborer og Pumpemager.....	17	1	16	»	8	»	11	53	17	48	»	21
179	Skorstensfejersvend.....	56	»	6	»	12	»	10	84	56	22	»	9
180	Tilsammen Arbejdere ved Jordarbejde, Husbygning o. l.....	3868	125	2224	»	2433	57	2240	10947	3868	5263	73	3151
181	Arbejder i Savværk, Træskæreri, Maskinsnedkeri o. l.....	634	23	339	»	436	10	397	1839	634	909	16	575
182	Tømresvend o. l.....	1590	37	459	»	586	6	474	3152	1590	2443	19	530
183	Arbejder hos Tækkemand.....	11	1	7	»	5	»	3	27	11	36	»	9
184	Skibstømrer.....	108	2	37	»	52	2	29	230	108	84	3	32
185	Rigger, Sejlmager.....	5	»	»	»	3	»	1	9	5	12	1	3
186	Arbejder i andre Byggefag.....	»	»	»	»	»	»	»	»	»	3	»	»
187	Arbejder i Møbel- og Bygningssnedkeri o. l.....	1878	35	551	6	677	24	511	3682	1884	1472	8	265
188	Glarimestersvend, Vinduespolerer, Forgylde o. l.....	41	»	7	1	13	»	8	70	42	26	1	15
189	Billedskærersvend o. l.....	30	»	8	3	17	»	15	73	33	15	»	»
190	Sadelmager- og Tapetserersvend.....	310	3	50	3	74	1	56	497	313	205	»	19
191	Malersvend.....	816	10	163	6	212	2	159	1368	822	717	»	104
192	Stukkatorarbejder.....	6	»	5	»	6	»	2	19	6	1	»	»

efter Erhverv og Forsørgerstilling.

(suite).

Rent Land				Hele Landet																	Løbe-Nr.
Kvinder				Md. og Kv.		Mænd				Kvinder					Mænd og Kvinder						
Forsørgere	Gifte Kvinder	Delvis forsørgede	Helt forsørgede	I alt	Heraf Forsørgere	Forsørgere	Delvis forsørgede	Helt forsørgede	I alt	Forsørgere	Gifte Kvinder	Delvis forsørgede	Helt forsørgede	I alt	Forsørgere	Gifte Kvinder	Delvis forsørgede	Helt forsørgede	I alt		
83	295	1	230	3722	2943	5844	47	963	6854	352	1278	25	978	2633	6196	1278	72	1941	9487	142	
19	194	1	162	1558	1021	2079	72	651	2802	47	849	28	616	1540	2126	849	100	1267	4342	143	
32	150	»	131	1540	1133	8392	137	1572	10101	410	2314	80	1593	4397	8802	2314	217	3165	14498	144	
2	449	7	466	1845	492	1798	103	1171	3072	167	1523	46	1324	3060	1965	1523	149	2495	6132	145	
1	12	»	11	51	17	513	24	235	772	778	313	17	230	1338	1291	313	41	465	2110	146	
8	256	2	276	1576	738	8143	396	3742	12281	424	4488	191	3713	8816	8567	4488	587	7455	21097	147	
»	15	»	12	70	22	613	35	354	1002	154	490	13	361	1018	767	490	48	715	2020	148	
2	56	»	45	241	92	3714	229	1938	5881	851	2762	124	1962	5699	4565	2762	353	3900	11580	149	
7	66	»	85	309	85	445	28	304	777	270	337	11	329	947	715	337	39	633	1724	150	
154	1493	11	1418	10912	6543	31541	1071	10930	43542	3453	14354	535	11106	29448	34994	14354	1606	22036	72990	151	
7	11	»	3	47	27	3117	260	1244	4621	2748	1992	123	1324	6187	5865	1992	383	2568	10808	152	
75	54	2	42	310	159	2400	187	1289	3876	2418	1735	77	1256	5486	4818	1735	264	2545	9362	153	
82	40	4	48	267	135	293	27	192	512	1143	169	11	196	1519	1436	169	38	388	2031	154	
1	7	»	10	31	7	486	26	209	721	172	295	7	171	645	658	295	33	380	1366	155	
129	3	»	10	157	135	205	34	236	475	2577	104	18	234	2933	2782	104	52	470	3408	156	
»	8	»	10	37	11	238	11	115	364	91	124	6	103	324	329	124	17	218	688	157	
»	»	»	»	»	»	13	»	4	17	6	9	»	4	19	19	9	»	8	36	158	
14	13	»	15	72	36	457	35	194	686	647	272	20	230	1169	1104	272	55	424	1855	159	
301	125	6	135	874	483	4092	320	2239	6651	7054	2708	139	2194	12095	11146	2708	459	4433	18746	160	
808	60	»	68	1478	1290	5851	498	2679	9028	13840	3036	225	2678	19779	19691	3036	723	5357	28807	161	
»	1	»	»	2	1	169	9	51	229	135	103	4	62	304	304	103	13	113	533	162	
1	1	»	»	3	2	257	5	74	336	281	133	4	74	492	538	133	9	148	828	163	
»	1	»	»	2	1	54	2	7	63	90	25	1	8	124	144	25	3	15	187	164	
38	»	»	»	38	38	11	1	22	34	1682	2	4	23	1711	1693	2	5	45	1745	165	
13	»	»	1	17	15	27	12	37	76	952	13	4	45	1014	979	13	16	82	1090	166	
7	2	»	5	20	9	100	5	77	182	270	54	1	72	397	370	54	6	149	579	167	
867	65	»	74	1560	1356	6469	532	2947	9948	17250	3366	243	2962	23821	23719	3366	775	5909	33769	168	
17	34	»	44	440	321	3778	138	1006	4922	1256	1689	70	1038	4063	5034	1689	208	2044	8975	169	
1	38	»	31	186	93	472	16	170	658	23	240	13	171	447	495	240	29	341	1105	170	
»	20	»	23	89	23	690	63	304	1057	12	510	18	387	927	702	510	81	691	1984	171	
1	4	»	1	14	5	60	4	15	79	52	37	1	11	101	112	37	5	26	180	172	
19	96	»	99	729	442	5000	221	1495	6716	1343	2476	102	1607	5528	6343	2476	323	3102	12244	173	
»	854	4	824	4820	2243	9909	492	3844	14245	5	5477	209	3944	9635	9914	5477	701	7788	23880	174	
»	1110	5	1186	4892	1447	6610	284	4238	11132	»	5095	119	4499	9713	6610	5095	403	8737	20845	175	
»	989	2	1131	4683	1439	8140	318	4921	13379	»	5874	154	5087	11115	8140	5874	472	10008	24494	176	
»	34	»	29	160	64	519	36	263	818	»	350	11	276	637	519	350	47	539	1455	177	
»	23	»	19	111	48	103	2	47	152	»	52	»	42	94	103	52	2	89	246	178	
»	8	»	4	43	22	282	10	88	380	»	134	1	89	224	282	134	11	177	604	179	
»	3018	11	3193	14709	5263	25563	1142	13401	40106	5	16982	494	13937	31418	25568	16982	1636	27338	71524	180	
7	594	4	577	2682	916	3147	128	1601	4876	41	2106	59	1669	3875	3188	2106	187	3270	8751	181	
21	623	4	491	4131	2464	9661	421	3142	13224	29	4732	150	3208	8169	9690	4732	571	6350	21393	182	
»	14	1	10	70	36	105	3	58	166	»	65	5	61	131	105	65	8	119	297	183	
»	44	»	32	195	84	1518	81	587	2186	»	964	27	586	1577	1518	964	108	1173	3763	184	
»	4	»	9	29	12	297	17	116	430	2	199	4	143	348	299	199	21	259	778	185	
»	2	»	»	5	3	25	1	6	32	1	14	»	5	20	26	14	1	11	52	186	
9	305	»	215	2274	1481	13688	639	4450	18777	62	7369	301	4468	12200	13750	7369	940	8918	30977	187	
3	12	»	15	72	29	1090	40	351	1481	56	511	11	366	944	1146	511	51	717	2425	188	
1	5	»	4	25	16	281	10	51	342	16	119	2	108	245	297	119	12	159	587	189	
»	33	1	23	281	205	2569	103	697	3369	35	1194	49	734	2012	2604	1194	152	1431	5381	190	
5	107	2	89	1024	722	7752	333	2413	10498	66	3932	120	2408	6576	7818	3932	453	4821	17074	191	
»	»	»	»	1	1	166	12	44	222	1	90	1	45	137	167	90	13	89	359	192	

Tabel VIII a (fortsat). Befolkningens Fordeling
Tableau VIII a

Løbe-Nr.	Erhverv	Hovedstaden (København, Frederiksberg, Gentofte)								Hovedstadens						
		Mænd			Kvinder				Md. og Kv.		Mænd			Kvin		
		Forsørgere	Delvis forsørgede	Helt forsørgede	Forsørgere	Gifta Kvinder	Delvis forsørgede	Helt forsørgede	I alt	Heraf Forsørgere	Forsørgere	Delvis forsørgede	Helt forsørgede	Forsørgere	Gifta Kvinder	
193	Bødkersvend o. l.	214	17	58	7	150	9	50	505	221	5	»	»	»	4	
194	Træ- eller Kunstdrejersvend, Kammagersvend o. l.	147	6	47	»	90	1	35	326	147	8	1	2	»	7	
195	Børstenbindersvend o. l.	166	5	43	33	95	2	55	399	199	3	1	»	2	1	
196	Kurvemagersvend o. l.	138	6	30	6	64	1	36	281	144	4	»	1	»	2	
197	Hjul- og Karetmagersvend o. l.	395	17	126	4	232	11	176	1011	399	13	»	15	»	12	
198	Terrazzo- og Mosaikarbejder o. l.	100	2	29	»	46	»	29	206	100	5	»	1	»	5	
199	Korkvarearbejder o. l.	108	6	34	66	65	5	29	313	174	3	»	»	2	3	
200	Arbejder i anden Træbearbejdningens virksomhed.	21	»	6	3	13	1	6	50	24	»	»	»	»	»	
201	Tils. Arbejdere i Træ- og Møbelindustri, Husmontering	14376	748	4297	286	8755	367	4481	33310	14662	582	40	274	5	423	
202	Stenhuggersvend, Skærveslager o. l.	223	11	82	3	139	9	98	565	226	11	»	4	»	8	
203	Arbejder i Lervarefabrik, Pottmagersvend o. l.	8	»	4	»	7	»	6	25	8	»	»	»	»	»	
204	— i Teglværk.	10	1	3	»	7	1	7	29	10	»	»	»	»	»	
205	— i Porcelæn- og Fajancefabrik.	510	22	147	399	309	9	176	1572	909	43	3	22	18	35	
206	— i Glasværk, Glassliberi o. l.	192	12	83	12	134	8	68	509	204	116	13	46	7	76	
207	— i Grus- og Skærvefabrik, Stenfisker o. l.	4	»	5	»	4	»	6	19	4	»	»	»	»	»	
208	— i Kridt- og Kalkværk, Mergelselskab o. l.	46	2	21	2	32	1	19	123	48	16	»	6	»	10	
209	— i Cementfabrik.	7	»	4	1	6	»	6	24	8	»	»	»	»	»	
210	— i Cementvarefabrik, Cementstøberi.	74	7	27	1	48	3	26	186	75	8	»	3	»	5	
211	— i Tørvefabrik og anden Stenindustri.	28	2	3	4	18	»	10	65	32	»	»	»	»	»	
212	Tilsammen Arbejdere i Sten-, Ler- og Glasindustri...	1102	57	379	422	704	31	422	3117	1524	194	16	81	25	134	
213	Guld- og Sølvmedesvend, Elektropletarb. o. l.	1090	23	310	185	569	22	320	2519	1275	25	2	6	1	13	
214	Svende og Arb. hos Blikkensl., Gørtler, Gas- og Vandm.	1651	83	499	15	967	42	519	3776	1666	63	5	22	»	41	
215	— — i Metal- og Blikvarefabrik, Valseværk o. l.	1245	51	537	406	821	32	520	3612	1651	50	2	24	»	38	
216	Smedesvend o. l.	3438	172	1087	»	1980	70	1083	7830	3438	132	10	51	»	92	
217	Smede- og Maskinarbejdere.	7841	363	2466	103	4522	152	2418	17865	7944	298	16	120	»	206	
218	Svende og Arb. hos Mekaniker, Bil- og Cyklereparatør	4830	165	1342	103	2641	76	1320	10477	4933	207	10	83	»	135	
219	Formere.	643	32	193	15	392	20	189	1484	658	29	1	10	»	20	
220	Støberiarbejdere.	859	29	385	1	616	23	382	2295	860	45	4	30	»	39	
221	Skibsværftsarbejdere.	1415	62	539	»	935	32	555	3538	1415	52	3	35	»	42	
222	Svende og Arb. hos Ur- og Instrumentmager o. l.	509	11	117	32	258	11	131	1069	541	14	2	4	»	9	
223	— hos Installatør, Elektromekaniker o. l.	1940	56	648	561	1044	28	624	4901	2501	76	2	26	13	58	
224	— — i anden Jern- og Metalindustri.	187	5	62	66	108	3	56	487	253	9	5	»	»	9	
225	Tilsammen Arbejdere i Jern- og Metalindustri...	25648	1052	8185	1487	14853	511	8117	59853	27135	1000	62	411	14	702	
226	Arbejder i Gas-, Vand- og Elektricitetsværk.	1128	110	428	18	932	44	467	3127	1146	70	9	46	»	61	
227	— i Tændstikfabrik, Blyantfabrik.	81	2	38	88	46	2	24	281	169	»	»	»	2	»	
228	— i Oliemølle, Foderkagefabrik.	522	24	283	23	388	13	327	1580	545	20	2	11	1	15	
229	— i Sæbefabrik o. l.	132	7	68	126	93	3	80	509	258	7	2	4	4	3	
230	— i Svovlsyre- og Gødningfabrik.	10	»	3	»	5	»	2	20	10	20	1	11	»	17	
231	— i Gummi- og Vulkaniseringsfabrik.	192	4	67	51	106	3	65	488	243	10	1	4	2	7	
232	— i forsk. andre kemiske Fabriker.	578	45	298	587	391	16	311	2226	1165	31	2	27	13	22	
233	— i forsk. andre kemiske Smaa- virksomheder.	23	»	14	15	14	1	9	76	38	6	»	3	»	6	
234	Tilsammen Arbejdere i kemisk-teknisk Industri...	2666	192	1199	908	1975	82	1285	8307	3574	164	17	106	22	131	
235	Svende og Arb. i Bogbinderi, Æske- og Kartonnagefabrik	733	39	215	992	394	14	223	2610	1725	16	1	17	7	13	
236	Arbejdere i Papir-, Pap-, Tapetfabrik.	277	17	143	295	195	13	133	1073	572	12	2	13	4	10	
237	Typo-, Kemi-, Litograf, Skriftstøber, Stentrykker.	3789	146	1040	579	2235	77	1012	8878	4368	102	9	53	11	80	
238	Arbejder eller Medhjælper hos Fotograf, i Filmsfabrik o. l.	187	4	34	209	81	2	35	552	396	4	1	4	1	3	
239	Tilsammen Arbejdere i Papir- og Bogindustri...	4986	206	1432	2075	2905	106	1403	13113	7061	134	13	87	23	106	
240	Depot- og Remisearbejdere.	645	43	317	34	535	30	339	1943	679	38	3	34	»	35	
241	Arbejdere i andre og uoplyste Virksomheder.	7661	193	2049	2135	2954	97	2028	17117	9796	368	16	153	57	186	
242	Tilsammen Lb.-Nr. 240—241...	8306	236	2366	2169	3489	127	2367	19060	10475	406	19	187	57	221	
243	Tilsammen Svende, Lærlinge og Arbejdere i Haandværk og Industri <i>ovvr. industr. etc., total...</i>	80516	3713	26675	24894	46526	1911	27233	211468	105410	3510	241	1659	451	2444	

efter Erhverv og Forsørgerstilling.

(svite).

Forstæder				Provinsbyerne								Provinsbyernes Forstæder								Løbe-Nr.			
der		Md. og Kv.		Mænd			Kvinder				Md. og Kv.		Mænd			Kvinder					Md. og Kv.		
Delvis forsørgede	Helt forsørgede	I alt	Heraf Forsørgere	Forsørgere	Delvis forsørgede	Helt forsørgede	Forsørgere	Giftede Kvinder	Delvis forsørgede	Helt forsørgede	I alt	Heraf Forsørgere	Forsørgere	Delvis forsørgede	Helt forsørgede	Forsørgere	Giftede Kvinder	Delvis forsørgede	Helt forsørgede		I alt	Heraf Forsørgere	
2	3	14	5	353	41	157	»	246	15	169	981	353	127	21	81	1	99	12	102	443	128	193	
»	3	21	8	175	10	52	»	107	4	55	403	175	26	1	7	»	12	1	9	56	26	194	
»	1	8	5	158	7	44	»	59	1	43	335	181	14	»	1	»	»	»	4	24	14	195	
»	2	9	4	125	1	23	16	38	»	21	224	141	22	1	5	»	6	»	2	36	22	196	
»	6	46	13	418	40	181	»	245	13	154	1051	418	72	5	25	»	52	1	46	201	72	197	
»	3	14	5	39	3	18	»	19	3	15	97	39	5	4	7	»	5	»	4	25	5	198	
»	1	9	5	43	1	31	4	28	1	28	136	47	3	1	1	»	3	1	1	10	3	199	
»	»	»	»	58	3	26	4	29	»	20	140	62	13	»	7	»	8	»	10	38	13	200	
25	287	1636	587	14586	900	5724	119	8672	293	5858	36152	14705	2384	141	1101	5	1521	71	1173	6396	2389	201	
»	4	27	11	539	45	267	8	321	14	246	1440	547	44	»	27	1	35	1	23	131	45	202	
»	»	»	»	94	7	29	2	49	4	52	237	96	16	1	3	»	7	»	5	32	16	203	
»	»	»	»	533	30	378	8	414	10	382	1755	541	206	14	137	1	157	6	149	670	207	204	
5	32	158	61	80	5	31	31	51	2	30	230	111	1	»	»	5	1	»	»	7	6	205	
15	36	309	123	234	15	72	20	116	6	69	532	254	65	6	17	5	37	2	19	151	70	206	
»	»	»	»	129	11	70	»	83	2	65	360	129	25	1	27	»	22	1	28	104	25	207	
»	11	43	16	141	7	97	1	112	5	101	464	142	27	»	30	»	25	1	24	107	27	208	
»	»	»	»	367	45	243	2	306	35	258	1256	369	714	50	705	5	637	31	770	2912	719	209	
»	4	20	8	276	18	150	»	199	9	168	820	276	41	1	36	»	34	»	34	146	41	210	
»	»	»	»	94	4	70	1	71	2	45	287	95	23	2	26	1	19	»	18	89	24	211	
20	87	557	219	2487	187	1407	73	1722	89	1416	7381	2560	1162	75	1008	18	974	42	1070	4349	1180	212	
»	11	58	26	536	16	171	81	250	7	176	1237	617	24	»	3	2	8	»	3	40	26	213	
4	24	159	63	1210	51	349	2	595	12	387	2606	1212	130	5	56	»	77	1	42	311	130	214	
1	25	140	50	484	45	338	89	393	22	324	1695	573	61	3	36	24	30	1	21	176	85	215	
9	67	361	132	2536	143	890	»	1444	44	967	6024	2536	528	44	287	»	358	26	269	1512	528	216	
8	146	794	298	5467	284	1883	84	2989	91	1867	12665	5551	1092	51	491	»	697	23	499	2853	1092	217	
7	81	523	207	3011	55	781	49	1186	28	768	5878	3060	489	17	164	»	251	9	152	1082	489	218	
1	15	76	29	997	93	495	1	686	33	520	2825	998	149	13	107	»	118	8	80	475	149	219	
»	33	151	45	948	63	599	15	757	33	623	3038	963	131	6	112	»	119	9	97	474	131	220	
»	37	169	52	1534	120	789	»	1032	37	803	4315	1534	480	38	267	»	353	24	296	1458	480	221	
»	8	37	14	395	4	60	15	110	1	56	641	410	34	2	11	»	14	2	9	72	34	222	
2	40	217	89	1475	33	461	54	706	11	416	3156	1529	176	8	94	23	111	6	81	499	199	223	
1	3	27	9	110	9	36	21	66	2	47	291	131	21	2	18	1	15	»	10	67	22	224	
33	490	2712	1014	18703	916	6852	411	10214	321	6954	44371	19114	3315	189	1646	50	2151	109	1559	9019	3365	225	
5	33	224	70	1432	178	1013	2	1299	68	1048	5040	1434	102	16	76	»	93	10	81	378	102	226	
»	»	2	2	»	»	»	»	»	»	»	»	»	»	»	»	»	»	»	1	1	»	»	227
»	18	67	21	556	50	349	17	466	18	357	1803	573	134	14	131	2	123	7	112	523	136	228	
»	4	24	11	72	12	43	50	53	2	43	275	122	11	1	8	7	10	1	5	43	18	229	
»	6	55	20	255	26	154	4	209	9	177	834	259	106	12	100	»	94	6	126	444	106	230	
2	7	33	12	383	9	174	113	210	1	167	1057	496	43	»	21	13	21	2	18	118	56	231	
»	22	117	44	170	14	95	41	120	6	85	531	211	29	2	13	2	18	1	13	78	31	232	
»	2	17	6	17	1	8	2	9	»	11	48	19	2	»	1	»	1	»	1	5	2	233	
7	92	539	186	2885	290	1836	229	2356	104	1888	9588	3114	427	45	350	24	360	27	357	1590	451	234	
»	8	62	23	298	13	76	252	122	2	72	835	550	30	2	14	33	19	»	10	108	63	235	
1	6	48	16	509	58	346	247	420	42	320	1942	756	317	39	221	67	272	36	248	1200	384	236	
2	35	292	113	2182	89	650	310	1218	36	626	5111	2492	258	9	85	20	160	9	91	632	278	237	
»	1	14	5	99	1	15	158	26	2	16	317	257	3	»	2	12	1	»	1	19	15	238	
3	50	416	157	3088	161	1087	967	1786	82	1034	8205	4055	608	50	322	132	452	45	350	1959	740	239	
5	27	142	38	909	99	600	5	808	57	601	3079	914	131	19	101	»	122	15	114	502	131	240	
6	135	921	425	11510	543	5309	1285	6864	216	5478	31205	12795	1934	93	1000	154	1230	40	1032	5483	2088	241	
11	162	1063	463	12419	642	5909	1290	7672	273	6079	34284	13709	2065	112	1101	154	1352	55	1146	5985	2219	242	
141	1672	10118	3961	78596	4772	34530	12931	47635	1798	35417	215679	91527	13682	823	7774	1271	9395	463	7880	41288	14953	243	

Tabel VIII a (fortsat). Befolkningens Fordeling
Tableau VIII a

Løbe-Nr.	Erhverv	Bymæssige Bebyggelser											
		Mænd			Kvinder				Md. og Kv.		Mænd		
		Forsørgere	Delvis forsørgede	Helt forsørgede	Forsørgere	Gifte Kvinder	Delvis forsørgede	Helt forsørgede	I alt	Heraf Forsørgere	Forsørgere	Delvis forsørgede	Helt forsørgede
193	Bødkersvend o. l.	99	3	30	»	36	1	40	209	99	99	»	28
194	Træ- eller Kunstdrejersvend, Kammagersvend o. l.	49	5	18	»	21	»	17	110	49	34	»	6
195	Børstenbindersvend o. l.	48	»	29	4	16	2	14	113	52	26	»	9
196	Kurvmagersvend o. l.	17	»	5	3	6	»	3	34	20	27	»	10
197	Hjul- og Karetmagersvend o. l.	241	3	37	1	59	2	36	379	242	307	»	35
198	Terrazzo- og Mosalkarbejder o. l.	5	»	1	»	2	»	4	12	5	1	»	3
199	Korkvarearbejder o. l.	18	»	12	1	15	»	8	54	19	6	»	2
200	Arbejder i anden Træbearbejdningsvirksomhed.	31	4	27	»	26	»	23	111	31	27	»	17
201	Tils. Arbejdere i Træ- og Møbelindustri, Husmontering	5937	126	1785	28	2262	50	1800	11988	5965	6450	48	1662
202	Stenhuggersvend, Skærveslager o. l.	128	3	70	3	76	»	71	351	131	446	3	277
203	Arbejder i Lervarefabrik, Pottmagersvend o. l.	37	3	11	1	23	1	16	92	38	51	1	21
204	— i Teglværk.	1188	22	879	30	951	14	907	3991	1218	1877	15	1596
205	— i Porcelæn- og Fajancefabrik.	41	2	21	10	30	2	25	131	51	18	1	4
206	— i Glasværk, Glassliberi o. l.	15	1	2	1	8	»	4	31	16	152	4	59
207	— i Grus- og Skærvefabrik, Stenfisker o. l.	150	6	117	»	113	1	93	480	150	337	»	246
208	— i Kridt- og Kalkværk, Mergelselskab o. l.	197	6	143	»	170	1	145	662	197	608	3	516
209	— i Cementfabrik.	408	9	438	»	354	17	400	1626	408	112	1	120
210	— i Cementvarefabrik, Cementstøberi.	296	1	230	»	219	3	194	943	296	304	»	195
211	— i Tørvefabrik og anden Stenindustri.	42	»	32	»	35	»	41	150	42	93	»	87
212	Tilsammen Arbejdere i Sten-, Ler- og Glasindustri...	2502	53	1943	45	1979	39	1896	8457	2547	3998	28	3121
213	Guld- og Sølvsmidesvend, Elektropletarb. o. l.	44	1	13	9	22	»	9	98	53	17	»	6
214	Svende og Arb. hos Blikkensl., Gørtler, Gas- og Vandm.	277	4	44	»	75	3	33	436	277	67	»	10
215	— — i Metal- og Blikvarefabrik, Valseværk o. l.	78	5	53	13	51	1	61	262	91	37	6	40
216	Smedesvend o. l.	1215	19	310	»	362	12	311	2229	1215	2935	8	391
217	Smede- og Maskinarbejdere.	986	33	380	»	453	8	337	2197	986	716	13	226
218	Svende og Arb. hos Mekaniker, Bil- og Cyklereparatør	1545	27	335	»	464	9	295	2675	1545	1246	6	185
219	Formere.	79	4	42	»	53	1	49	228	79	69	9	57
220	Støberiarbejdere.	88	7	57	»	69	2	64	287	88	113	2	114
221	Skibsværftsarbejdere.	127	6	78	»	96	»	81	388	127	121	4	80
222	Svende og Arb. hos Ur- og Instrumentmager o. l.	124	»	7	4	13	1	8	157	128	39	»	»
223	— — hos Installatør, Elektromekaniker o. l.	565	6	163	1	200	5	148	1088	566	403	4	87
224	— — i anden Jern- og Metalindustri.	40	2	17	3	27	3	24	116	43	15	»	7
225	Tilsammen Arbejdere i Jern- og Metalindustri...	5168	114	1499	30	1885	45	1420	10161	5198	5778	52	1203
226	Arbejder i Gas-, Vand- og Elektricitetsværk.	254	17	207	2	215	8	209	912	256	128	1	97
227	— i Tændstikfabrik, Blyantfabrik.	6	»	»	»	1	»	2	9	6	»	»	»
228	— i Oliemølle, Foderkagefabrik.	45	4	44	»	41	4	55	193	45	18	»	22
229	— i Sæbefabrik o. l.	13	1	12	7	11	»	11	55	20	3	»	1
230	— i Svovlsyre- og Gødningfabrik.	2	1	3	»	2	»	2	10	2	16	»	19
231	— i Gummi- og Vulkaniseringsfabrik.	33	»	30	3	23	»	22	111	36	83	»	49
232	— i forsk. andre kemiske Fabrikker.	54	8	31	12	38	»	29	172	66	64	1	47
233	— i forsk. andre kemiske Smaavirksomheder.	18	1	12	»	17	1	18	67	18	1	»	»
234	Tilsammen Arbejdere i kemisk-teknisk Industri...	425	32	339	24	348	13	348	1529	449	313	2	235
235	Svende og Arb. i Bogbinderi, Æske- og Kartonnagefabrik	45	2	9	38	17	»	21	132	83	16	»	»
236	Arbejdere i Papir-, Pap-, Tapetfabrik.	26	»	20	13	18	1	10	88	39	73	1	82
237	Typo-, Kemi-, Litograf, Skriftstøber, Stentrykker.	227	9	80	28	102	4	91	541	255	66	»	19
238	Arbejder eller Medhjælper hos Fotograf, i Filmsfabrik o. l.	27	»	1	40	2	»	1	71	67	6	»	1
239	Tilsammen Arbejdere i Papir- og Bogindustri...	325	11	110	119	139	5	123	832	444	161	1	102
240	Depot- og Remisearbejdere.	177	21	147	2	167	6	152	672	179	37	1	55
241	Arbejdere i andre og uoplyste Virksomheder.	5562	133	3087	282	3763	57	3175	16059	5844	7145	40	4712
242	Tilsammen Lb.-Nr. 240—241...	5739	154	3234	284	3930	63	3327	16731	6023	7182	41	4767
243	Tilsammen Svende, Lærlinge og Arbejdere i Haandværk og Industri <i>ovvr. industr. etc., total...</i>	30501	741	13028	2453	15243	344	13047	75357	32954	36648	284	15937

efter Erhverv og Forsørgerstilling.

(sætte).

Rent Land						Hele Landet															Lebe-Nr.
Kvinder				Md. og Kv.		Mænd				Kvinder					Mænd og Kvinder						
Forsørgere	Giftede Kvinder	Delvis forsørgede	Helt forsørgede	I alt	Heraf Forsørgere	Forsørgere	Delvis forsørgede	Helt forsørgede	I alt	Forsørgere	Giftede Kvinder	Delvis forsørgede	Helt forsørgede	I alt	Forsørgere	Giftede Kvinder	Delvis forsørgede	Helt forsørgede	I alt		
»	31	»	23	181	99	897	84	354	1335	8	566	39	387	1000	905	566	123	741	2335	193	
»	11	»	6	57	34	439	21	132	592	»	248	6	125	379	439	248	27	257	971	194	
3	5	»	5	48	29	415	13	126	554	65	181	5	122	373	480	181	18	248	927	195	
1	7	»	9	54	28	333	8	74	415	26	123	1	73	223	359	123	9	147	638	196	
»	44	»	27	413	307	1446	65	419	1930	5	694	27	445	1171	1451	694	92	864	3101	197	
»	1	»	»	5	1	155	9	59	223	»	78	3	55	136	155	78	12	114	359	198	
»	4	»	1	13	6	181	8	80	269	73	118	7	68	266	254	118	15	148	535	199	
»	17	»	19	80	27	150	7	83	240	7	93	1	78	179	157	93	8	161	419	200	
50	1863	12	1555	11640	6500	44315	2003	14843	61161	493	23496	818	15154	39961	44808	23496	2821	29997	101122	201	
»	293	1	285	1305	446	1391	62	727	2180	15	872	25	727	1639	1406	872	87	1454	3819	202	
6	29	»	22	130	57	206	12	68	286	9	115	5	101	230	215	115	17	169	516	203	
36	1516	4	1657	6701	1913	3814	82	2993	6889	75	3045	35	3102	6257	3889	3045	117	6095	13146	204	
2	7	1	7	40	20	693	33	225	951	465	433	19	270	1187	1158	433	52	495	2138	205	
13	86	»	70	384	165	774	51	279	1104	58	457	31	266	812	832	457	82	545	1916	206	
»	240	1	225	1049	337	645	18	465	1128	»	462	5	417	884	645	462	23	882	2012	207	
»	469	6	516	2118	608	1035	18	813	1866	3	818	14	816	1651	1038	818	32	1629	3517	208	
»	107	2	119	461	112	1608	105	1510	3223	8	1410	85	1553	3056	1616	1410	190	3063	6279	209	
»	220	3	216	938	304	999	27	641	1667	1	725	18	642	1386	1000	725	45	1233	3053	210	
1	63	1	85	330	94	280	8	218	506	7	206	3	199	415	287	206	11	417	921	211	
58	3030	19	3202	13456	4056	11445	416	7939	19800	641	8543	240	8093	17517	12086	8543	656	16032	37317	212	
1	6	»	6	36	18	1736	42	509	2287	279	868	29	525	1701	2015	868	71	1034	3988	213	
»	13	»	11	101	67	3398	148	980	4526	17	1768	62	1016	2863	3415	1768	210	1996	7389	214	
2	30	»	43	158	39	1955	112	1028	3095	534	1363	57	994	2948	2489	1363	169	2022	6043	215	
»	410	»	349	4093	2935	10784	396	3016	14196	»	4646	161	3046	7853	10784	4646	557	6062	22049	216	
»	231	3	219	1408	716	16400	760	5566	22726	187	9098	285	5486	15056	16587	9098	1045	11052	37782	217	
»	279	1	218	1935	1246	11328	280	2890	14498	152	4956	130	2834	8072	11480	4956	410	5724	22570	218	
»	54	1	54	244	69	1966	152	904	3022	16	1323	64	907	2310	1982	1323	216	1811	5332	219	
»	91	1	72	393	113	2184	111	1297	3592	16	1691	68	1271	3046	2200	1691	179	2568	6638	220	
»	76	»	81	362	121	3729	233	1788	5750	»	2534	93	1853	4480	3729	2534	326	3641	10230	221	
1	4	»	»	44	40	1115	19	199	1333	52	408	15	212	687	1167	408	34	411	2020	222	
2	115	1	95	707	405	4635	109	1479	6223	654	2234	53	1404	4345	5289	2234	162	2883	10568	223	
»	8	»	2	32	15	382	23	140	545	91	233	9	142	475	473	233	32	282	1020	224	
6	1317	7	1150	9513	5784	59612	2385	19796	81793	1998	31122	1026	19690	53836	61610	31122	3411	39486	135629	225	
»	81	»	95	402	128	3114	331	1867	5312	22	2681	135	1933	4771	3136	2681	466	3800	10083	226	
»	»	»	»	»	»	87	2	38	127	90	47	2	27	166	177	47	4	65	293	227	
»	14	1	17	72	18	1295	94	840	2229	43	1037	43	886	2009	1338	1037	137	1726	4238	228	
1	4	»	2	11	4	238	23	136	397	195	174	6	145	520	433	174	29	281	917	229	
1	13	»	13	62	17	409	40	290	739	5	340	15	326	686	414	340	55	616	1425	230	
33	51	1	48	265	116	744	14	345	1103	215	418	9	327	969	959	418	23	672	2072	231	
3	52	»	47	214	67	926	72	511	1509	658	641	23	507	1829	1584	641	95	1018	3338	232	
»	»	»	»	1	1	67	2	38	107	17	47	2	41	107	84	47	4	79	214	233	
38	215	2	222	1027	351	6880	578	4065	11523	1245	5385	235	4192	11057	8125	5385	813	8257	22580	234	
5	1	2	»	24	21	1138	57	331	1526	1327	566	18	334	2245	2465	566	75	665	3771	235	
3	64	2	77	302	76	1214	117	825	2156	629	979	95	794	2497	1843	979	212	1619	4653	236	
14	23	»	13	135	80	6624	262	1927	8813	962	3818	128	1868	6776	7586	3818	390	3795	15589	237	
6	1	»	»	14	12	326	6	57	389	426	114	4	54	598	752	114	10	111	987	238	
28	89	4	90	475	189	9302	442	3140	12884	3344	5477	245	3050	12116	12646	5477	687	6190	25000	239	
»	27	»	29	149	37	1937	186	1254	3377	41	1694	113	1262	3110	1978	1694	299	2516	6487	240	
249	5069	24	4607	21846	7394	34180	1018	16310	51508	4162	20066	440	16455	41123	38342	20066	1458	32765	92631	241	
249	5096	24	4636	21995	7431	36117	1204	17564	54885	4203	21760	553	17717	44233	40320	21760	1757	35281	99118	242	
1777	16418	96	15777	86937	38425	243453	10574	99603	353630	43777	137661	4753	101026	287217	287230	137661	15327	200629	640847	243	

Tabel VIII a (fortsat). Befolkningens Fordeling
Tableau VIII a

Løbe-Nr.	Erhverv	Hovedstaden (København, Frederiksberg, Gentofte)							Hovedstadens							
		Mænd			Kvinder				Md. og Kv.		Mænd			Kvin		
		Forsørgere	Delvis forsørgede	Helt forsørgede	Forsørgere	Gifte Kvinder	Delvis forsørgede	Helt forsørgede	I alt	Heraf Forsørgere	Forsørgere	Delvis forsørgede	Helt forsørgede	Forsørgere	Gifte Kvinder	
	c. Funktionærer og Medhj., som ikke er Haandværkere eller egentl. industrielle Arbejdere <i>employés ou aides n'étant pas artisans ou ouvriers industriels proprement dits</i>															
244	Overordnet tekn. Personale (Ingeniør, Konstruktor, Maskinmester)	2939	93	1178	27	2308	51	1162	7758	2966	68	3	27	»	62	
245	Underordnet tekn. Personale (Fabrikmester, Formand, Værkfører, Direktrice o. l.)	3418	232	1214	406	2744	121	1231	9366	3824	143	23	65	3	121	
246	Overordnet Kontorpersonale (Bogholder, Kasserer, Repræsentant)	2177	76	790	458	1741	42	833	6117	2635	48	8	31	11	45	
247	Underordnet Kontorpersonale (Kontorist, Ekspedient, Lagerist)	3605	81	797	3831	1736	48	857	10955	7436	88	4	38	87	49	
248	Tilsammen Funktionærer <i>employés, total...</i>	12139	482	3979	4722	8529	262	4083	34196	16861	347	38	161	101	277	
	d. Forskelligt Hjelpepersonale <i>aides divers</i>															
249	Bude, Kuske, Chauffører ved Mejeri o. l.	763	19	211	13	368	14	201	1589	776	33	2	17	»	21	
250	— — — — Bageri, Brødfabrik	360	12	126	1	201	11	118	829	361	16	1	4	1	9	
251	— — — — Bryggeri	239	14	89	»	191	8	93	634	239	10	1	10	»	10	
252	— — — — andre Virksomheder	2213	76	691	17	1220	35	707	4959	2230	136	14	67	3	89	
253	Fyrbøder eller Kedelpasser ved Varme- og Dampmaskinanlæg, Motorer	979	68	324	»	791	43	394	2599	979	42	7	22	»	36	
254	Andet Hjelpepersonale (Pladsmand, Portner o. l.)	416	20	132	41	312	18	154	1093	457	28	5	11	1	22	
255	Tilsammen Hjelpepersonale <i>aides divers, total...</i>	4970	209	1573	72	3083	129	1667	11703	5042	265	30	131	5	187	
256	Ialt Haandværk og Industri <i>industrie, total</i>	15559	1142	6250	3416	12409	495	6471	45742	18975	604	81	293	49	533	
257		Hovedpersoner <i>chefs</i>	12139	482	3979	4722	8529	262	4083	34196	16861	347	38	161	101	277
258		Funktionærer <i>employés</i>	85486	3922	28248	24966	49609	2040	28900	223171	110452	3775	271	1790	456	2631
259		Arbejdere <i>ouvriers</i>	113184	5546	38477	33104	70547	2797	39454	303109	146288	4726	390	2244	606	3441
	I alt <i>total...</i>															
	III. Handel, Bank- og Forsikringsvirksomhed, Hotel- og Restaurationsvirksomhed <i>commerce, banques, assurances, hôtels et restaurants</i>															
	A. Varehandel <i>commerce</i>															
	a. Indehavere og Ledere <i>chefs et gérants</i>															
	Grossister:															
260	Grosserer u. n. Angivelse	2715	88	1089	89	2205	42	1128	7356	2804	9	»	»	»	7	
261	Madvarer af Dyr	61	1	20	1	48	1	30	162	62	»	»	»	»	»	
262	Korn, Foderstoffer, Gødning	24	1	11	2	22	1	14	75	26	»	»	»	»	»	
263	Koionialvarer, Tobak	119	3	59	6	109	»	57	353	125	»	»	»	»	»	
264	Manufakturvarer, Skotøj, Læder	240	8	93	6	204	5	104	660	246	»	»	»	»	»	
265	Toiletartikler, Materialhandelsvarer	23	1	14	»	21	»	12	71	23	»	»	»	»	»	
266	Bygningsartikler, Møbler	34	1	11	1	27	1	9	84	35	»	»	»	»	»	
267	Jern, Isenkram, Maskiner, Automobile, Cykler	131	4	78	»	127	1	55	396	131	»	»	»	»	»	
268	Kul, Koks, Brænde, Olie, Benzin	38	»	15	2	32	1	20	108	40	»	»	»	»	»	
269	Depot-Bestyrer	3	»	»	»	3	1	»	7	3	3	»	2	»	3	
270	Grosserer i andre Brancher	157	4	73	4	136	5	70	449	161	»	»	»	»	»	
271	Direktører i Magasiner o. l.	383	15	152	5	312	9	176	1052	388	2	1	1	»	2	
272	Tilsammen Grossister <i>commerce de gros, total...</i>	3928	126	1615	116	3246	67	1675	10773	4044	14	1	3	»	12	
	Detailister:															
273	Indehaver eller Bestyrer af Købmandsgaard	359	11	126	12	259	5	104	876	371	12	»	2	»	10	
274	Brugsforeningsbestyrer eller -uddeler	17	»	10	1	10	2	13	53	18	2	»	2	»	2	
275	Handel med Korn og Foderstoffer	39	1	22	2	35	2	18	119	41	5	»	3	»	5	
276	— — — — Tømmer, Bygningsartikler	67	5	27	4	59	»	26	188	71	3	»	»	»	1	
277	— — — — Maskiner, Cykler, Automobile	249	10	96	10	200	9	124	698	259	4	»	1	»	3	
278	— — — — Heste, Kreaturer	51	4	13	2	35	1	12	118	53	16	3	9	»	9	
279	— — — — Brød, Mælk o. l.	366	17	167	452	306	12	189	1509	818	3	1	4	5	3	
280	— — — — Fisk, Vildt, Fjerkræ	302	13	117	46	243	6	125	852	348	15	5	8	1	13	
281	— — — — Smør, Æg, Ost, Ismejeri	147	5	49	56	106	3	54	420	203	6	»	3	»	4	
282	— — — — Viktualier, Spækhøker	574	37	246	175	507	15	240	1794	749	8	»	»	3	7	
283	— — — — Smørbrød fra Vogn	23	2	7	4	15	»	8	59	27	»	»	»	»	»	
284	— — — — Sukkervarer, Konfekturn	97	6	32	143	78	2	35	393	240	»	»	»	»	»	
285	— — — — Frugt, Grønt	645	28	272	93	543	13	263	1857	738	18	»	14	1	16	
286	— — — — Blomster (ikke Gartneri)	186	7	62	118	139	»	61	573	304	1	2	2	2	2	
287	— — — — Vin	104	2	34	7	84	»	49	280	111	»	»	»	»	»	
288	— — — — Urtekram o. l.	1096	46	347	193	885	27	386	2980	1289	66	6	30	4	57	
289	— — — — Tobak, Cigarer	934	45	247	220	693	24	194	2357	1154	8	»	4	3	7	

efter Erhverv og Forsørgerstilling.

(suite).

Forstæder				Provinsbyerne								Provinsbyernes Forstæder								Løbe-Nr.			
der		Md. og Kv.		Mænd			Kvinder				Md. og Kv.		Mænd			Kvinder					Md. og Kv.		
Delvis forsørgede	Helt forsørgede	I alt	Heraf Forsørgere	Forsørgere	Delvis forsørgede	Helt forsørgede	Forsørgere	Gifte Kvinder	Delvis forsørgede	Helt forsørgede	I alt	Heraf Forsørgere	Forsørgere	Delvis forsørgede	Helt forsørgede	Forsørgere	Gifte Kvinder	Delvis forsørgede	Helt forsørgede		I alt	Heraf Forsørgere	
9	40	209	68	1369	64	665	7	1026	27	607	3765	1376	272	24	176	1	228	5	158	864	273	244	
12	78	445	146	2398	219	1173	139	2030	96	1206	7261	2537	465	48	259	18	418	22	270	1500	483	245	
1	29	173	59	2316	91	1049	334	1701	41	1041	6573	2650	269	26	207	30	266	8	173	979	299	246	
5	38	309	175	1937	36	434	3046	687	15	403	6558	4983	284	7	101	225	147	3	72	839	509	247	
27	185	1136	448	8020	410	3321	3526	5444	179	3257	24157	11546	1290	105	743	274	1059	38	673	4182	1564	248	
2	12	87	33	450	31	173	7	283	8	196	1148	457	182	9	100	1	127	6	82	507	183	249	
»	5	36	17	463	32	164	4	240	12	170	1085	467	79	6	43	2	51	3	38	222	81	250	
1	7	39	10	246	21	145	4	199	8	127	750	250	29	3	13	»	21	»	16	82	29	251	
3	70	382	139	1181	46	467	12	697	15	490	2908	1193	240	12	107	»	150	4	102	615	240	252	
3	21	131	42	892	90	555	3	770	31	562	2903	895	197	10	127	»	172	17	115	638	197	253	
5	16	88	29	285	20	99	23	207	6	106	746	308	59	8	20	2	47	2	46	184	61	254	
14	131	763	270	3517	240	1603	53	2396	80	1651	9540	3570	786	48	410	5	568	32	399	2248	791	255	
60	346	1966	653	21519	2296	11031	3614	17955	725	11376	68516	25133	2872	291	1781	332	2533	96	1714	9619	3204	256	
27	185	1136	448	8020	410	3321	3526	5444	179	3257	24157	11546	1290	105	743	274	1059	38	673	4182	1564	257	
155	1803	10881	4231	82113	5012	36133	12984	50031	1878	37068	225219	95097	14468	871	8184	1276	9963	495	8279	43536	15744	258	
242	2334	13983	5332	111652	7718	50485	20124	73430	2782	51701	317892	131776	18630	1267	10708	1882	13555	629	10666	57337	20512	259	
»	3	19	9	568	11	158	8	294	10	201	1250	576	50	2	38	2	50	»	27	169	52	260	
»	»	»	»	137	10	75	2	121	5	74	424	139	5	»	7	»	7	»	2	21	5	261	
»	»	»	»	5	»	4	»	4	1	1	15	5	»	»	»	»	1	»	»	1	»	»	262
»	»	»	»	65	3	25	2	57	»	31	183	67	5	»	2	»	4	»	8	19	5	263	
»	»	»	»	38	1	18	»	30	»	24	111	38	3	»	»	»	2	»	1	6	3	264	
»	»	»	»	9	»	1	»	4	»	3	17	9	1	»	»	»	1	»	»	2	1	265	
»	»	»	»	21	»	13	»	20	»	12	66	21	2	»	»	»	2	»	»	4	2	266	
»	»	»	»	41	»	25	»	38	»	26	130	41	3	»	5	»	4	»	5	17	3	267	
»	»	»	»	32	2	19	»	32	1	18	104	32	4	»	4	»	4	»	5	17	4	268	
»	»	8	3	97	8	40	5	85	3	69	307	102	9	»	9	»	9	1	1	29	9	269	
»	»	»	»	31	»	12	1	21	»	14	79	32	7	1	6	»	7	2	6	29	7	270	
»	1	7	2	227	8	121	2	189	4	116	667	229	26	2	16	»	27	»	13	84	26	271	
»	4	34	14	1271	43	511	20	895	24	589	3353	1291	115	5	87	2	118	3	68	398	117	272	
1	6	31	12	1019	69	555	28	859	19	563	3112	1047	146	6	78	2	133	2	89	456	148	273	
»	»	6	2	127	6	72	3	111	1	74	394	130	32	»	21	1	31	1	20	106	33	274	
1	1	15	5	89	3	42	2	80	2	51	269	91	5	»	6	»	5	»	5	21	5	275	
»	»	4	3	94	6	42	7	79	»	45	273	101	11	»	7	»	10	»	6	34	11	276	
»	1	9	4	539	42	289	6	467	16	317	1676	545	53	5	30	»	42	1	31	162	53	277	
»	6	43	16	605	36	274	5	454	11	293	1678	610	250	16	167	2	212	6	178	831	252	278	
»	1	17	8	524	45	338	329	466	17	382	2101	853	59	»	45	22	55	4	41	226	81	279	
2	13	57	16	737	49	431	27	583	23	380	2230	764	95	9	70	2	83	1	62	322	97	280	
»	4	17	6	143	12	70	27	118	4	64	438	170	24	2	13	»	23	1	6	69	24	281	
»	3	21	11	257	17	155	152	240	5	171	997	409	19	1	11	13	17	1	22	84	32	282	
»	»	»	»	5	»	»	1	3	1	1	11	6	»	»	»	»	»	»	»	»	»	»	283
»	»	»	»	50	2	28	116	39	1	31	267	166	1	1	1	1	1	1	»	5	2	284	
»	9	58	19	441	29	205	112	375	9	219	1390	553	22	»	10	13	17	1	14	77	35	285	
»	4	13	3	93	2	49	65	75	2	49	335	158	7	»	1	»	6	»	6	20	7	286	
»	»	»	»	55	4	19	4	40	1	25	148	59	6	»	1	1	5	»	2	15	7	287	
3	31	197	70	3411	207	1439	234	2857	62	1534	9744	3645	295	13	142	27	262	8	138	885	322	288	
»	»	22	11	730	37	225	102	566	14	238	1912	832	35	4	17	1	30	1	21	109	36	289	

Tabel VIII a (fortsat). Befolkningens Fordeling
Tableau VIII a

Løbe-Nr.	Erhverv	Bymæssige Bebyggelser												
		Mænd			Kvinder				Md. og Kv.		Mænd			
		Forsørgere	Delvis forsørgede	Helt forsørgede	Forsørgere	Gifte Kvinder	Delvis forsørgede	Helt forsørgede	I alt	Heraf Forsørgere	Forsørgere	Delvis forsørgede	Helt forsørgede	
	c. Funktionærer og Medhj., som ikke er Haandværkere eller egentl. industrielle Arbejdere <i>employés ou aides n'étant pas artisans ou ouvriers industriels proprement dits</i>													
244	Overordnet tekn. Personale (Ingeniør, Konstruktor, Maskinmester).....	415	7	224	3	324	7	199	1179	418	200	1	107	
245	Underordnet tekn. Personale (Fabrikmester, Formand, Værkfører, Direktrice o. l.).....	565	40	355	41	497	17	306	1821	606	333	10	200	
246	Overordnet Kontorpersonale (Bogholder, Kasserer, Repræsentant).....	387	12	207	65	307	8	238	1224	452	163	2	95	
247	Underordnet Kontorpersonale (Kontorist, Ekspedient, Lagerist).....	403	7	122	516	175	5	124	1352	919	162	1	46	
248	Tilsammen Funktionærer <i>employés, total...</i>	1770	66	908	625	1303	37	867	5576	2395	858	14	448	
	d. Forskelligt Hjelpepersonale <i>autres divers</i>													
249	Bude, Kuske, Chauffører ved Mejeri o. l.....	254	1	142	»	178	»	135	710	254	280	6	182	
250	— — — — Bageri, Brødfabrik.....	274	10	110	»	148	2	133	677	274	360	1	186	
251	— — — — Bryggeri.....	74	2	31	»	52	1	42	202	74	54	»	31	
252	— — — — andre Virksomheder....	350	12	157	»	190	5	135	849	350	357	4	126	
253	Fyrbøder eller Kedelpasser ved Varme- og Dampmaskinanlæg, Motorer.....	283	13	210	»	233	7	200	946	283	312	8	217	
254	Andet Hjelpepersonale (Pladsmænd, Portner o. l.).....	57	3	32	5	43	2	25	167	62	52	»	38	
255	Tilsammen Hjelpepersonale <i>autres divers, total...</i>	1292	41	682	5	844	17	670	3551	1297	1415	19	780	
256	I alt Haandværk og Industri <i>industrie, total</i>	16990	1271	10560	2062	14496	326	10416	56121	19052	27618	1426	17242	
257		Hovedpersoner <i>chefs</i>	1770	66	908	625	1303	37	867	5576	2395	858	14	448
258		Funktionærer <i>employés</i>	31793	782	13710	2458	16087	361	13717	78908	34251	38063	303	16717
259		Arbejdere <i>ouvriers</i>	50553	2119	25178	5145	31886	724	25000	140605	55698	66539	1743	34407
	I alt total.....													
	III. Handel, Bank- og Forsikringsvirksomhed, Hotel- og Restaurationsvirksomhed <i>commerce, banques, assurances, hôtels et restaurants</i>													
	A. Varehandel <i>commerce</i>													
	a. Indehavere og Ledere <i>chefs et gérants</i>													
	Grossister:													
260	Grosserer u. n. Angivelse.....	254	4	146	4	213	6	135	762	258	55	»	27	
261	Madvarer af Dyr.....	65	»	41	»	51	1	47	205	65	10	»	5	
262	Korn, Foderstoffer, Gødning.....	3	»	»	»	2	»	1	6	3	4	»	2	
263	Kolonialvarer, Tobak.....	8	»	4	»	8	1	5	26	8	»	»	»	
264	Manufakturvarer, Skotøj, Læder.....	4	»	2	»	3	»	4	13	4	1	»	»	
265	Toiletartikler, Materialhandelsvarer.....	1	»	1	»	»	»	»	2	1	»	»	»	
266	Bygningsartikler, Møbler.....	1	»	1	1	1	»	»	4	2	3	»	»	
267	Jern, Isenkram, Maskiner, Automobile, Cykler.....	7	2	3	»	5	»	4	21	7	2	»	1	
268	Kul, Koks, Brænde, Olie, Benzin.....	4	1	3	1	4	1	»	14	5	»	»	»	
269	Depot-Bestyrer.....	75	1	46	2	67	4	33	228	77	9	»	»	
270	Grosserer i andre Brancher.....	9	»	2	»	8	»	2	21	9	4	»	3	
271	Direktører i Magasiner o. l.....	45	»	34	1	43	»	31	154	46	8	»	6	
272	Tilsammen Grossister <i>commerce de gros, total...</i>	476	8	283	9	405	13	262	1456	485	96	»	44	
	Detailister:													
273	Indehaver eller Bestyrer af Købmandsgaard.....	787	41	464	24	699	15	413	2443	811	997	37	591	
274	Brugsforeningsbestyrer eller -uddeler.....	375	22	254	3	339	8	258	1259	378	1271	35	828	
275	Handel med Korn og Foderstoffer.....	60	2	39	3	47	»	40	191	63	23	»	13	
276	— — — — Tømmer, Bygningsartikler.....	111	7	55	5	103	3	73	357	116	50	2	23	
277	— — — — Maskiner, Cykler, Automobile.....	219	12	137	3	170	4	115	660	222	134	3	60	
278	— — — — Heste, Kreaturer.....	937	18	509	4	749	15	512	2744	941	1679	19	1064	
279	— — — — Brød, Mælk o. l.....	140	5	97	51	126	5	99	523	191	74	3	60	
280	— — — — Fisk, Vildt, Fjerkræ.....	281	15	179	12	237	7	192	923	293	317	4	270	
281	— — — — Smør, Æg, Ost, Ismejeri.....	49	3	26	9	43	1	32	163	58	43	1	25	
282	— — — — Viktualier, Spækhøker.....	135	7	84	66	130	4	86	512	201	38	»	27	
283	— — — — Smørrebrød fra Vogn.....	»	»	»	»	»	»	»	»	»	»	»	»	
284	— — — — Sukkervarer, Konfekturner.....	3	1	1	17	2	1	5	30	20	1	»	1	
285	— — — — Frugt, Grønt.....	87	6	52	20	79	1	63	308	107	17	1	10	
286	— — — — Blomster (ikke Gartneri).....	15	2	8	25	14	1	10	75	40	1	1	1	
287	— — — — Vin.....	6	»	4	»	5	»	4	19	6	»	»	»	
288	— — — — Urtekram o. l.....	1544	67	772	129	1291	22	714	4539	1673	2502	50	1339	
289	— — — — Tobak, Cigarer.....	139	6	52	23	104	1	46	371	162	12	»	3	

efter Erhverv og Forsørgerstilling.

(suite).

Rent Land						Hele Landet															Løbe-Nr.
Kvinder				Md. og Kv.		Mænd				Kvinder					Mænd og Kvinder						
Forsørgere	Giftede Kvinder	Delvis forsørgede	Helt forsørgede	I alt	Heraf Forsørgere	Forsørgere	Delvis forsørgede	Helt forsørgede	I alt	Forsørgere	Giftede Kvinder	Delvis forsørgede	Helt forsørgede	I alt	Forsørgere	Giftede Kvinder	Delvis forsørgede	Helt forsørgede	I alt		
»	150	4	114	576	200	5263	192	2377	7832	38	4098	103	2280	6519	5301	4098	295	4657	14351	244	
3	255	3	204	1008	336	7322	572	3266	11160	610	6065	271	3295	10241	7932	6065	843	6561	21401	245	
20	114	1	96	491	183	5360	215	2379	7954	918	4174	101	2410	7603	6278	4174	316	4789	15557	246	
162	53	»	49	473	324	6479	136	1538	8153	7867	2847	76	1543	12333	14346	2847	212	3081	20486	247	
185	572	8	463	2548	1043	24424	1115	9560	35099	9433	17184	551	9528	36696	33857	17184	1666	19088	71795	248	
2	193	»	179	842	282	1962	68	825	2855	23	1170	30	805	2028	1985	1170	98	1630	4883	249	
5	196	1	156	905	365	1552	62	633	2247	13	845	29	620	1507	1565	845	91	1253	3754	250	
»	36	»	27	148	54	652	41	319	1012	4	509	18	312	843	656	509	59	631	1855	251	
3	136	»	117	743	360	4477	164	1615	6256	35	2482	62	1621	4200	4512	2482	226	3236	10456	252	
1	236	4	233	1011	313	2705	196	1455	4356	4	2238	105	1525	3872	2709	2238	301	2980	8228	253	
2	33	»	29	154	54	897	56	332	1285	74	664	33	376	1147	971	664	89	708	2432	254	
13	830	5	741	3803	1428	12245	587	5179	18011	153	7908	277	5259	13597	12398	7908	864	10438	31608	255	
3302	22953	237	17106	89884	30920	85162	6507	47157	138826	12775	70879	1939	47429	133022	97937	70879	8446	94586	271848	256	
185	572	8	463	2548	1043	24424	1115	9560	35099	9433	17184	551	9528	36696	33857	17184	1666	19088	71795	257	
1790	17248	101	16518	90740	39853	255698	11161	104782	371641	43930	145569	5030	106285	300814	299628	145569	16191	211067	672455	258	
5277	40773	346	34087	183172	71816	365284	18783	161499	545566	66138	233632	7520	163242	470532	431422	233632	26303	324741	1016098	259	
»	33	»	15	130	55	3651	105	1458	5214	103	2802	58	1509	4472	3754	2802	163	2967	9686	260	
»	10	»	9	34	10	278	11	148	437	3	237	7	162	409	281	237	18	310	846	261	
»	3	»	3	12	4	36	1	17	54	2	32	2	19	55	38	32	3	36	109	262	
»	»	»	»	»	»	197	6	90	293	8	178	1	101	288	205	178	7	191	581	263	
1	1	»	1	4	2	286	9	113	408	7	240	5	134	386	293	240	14	247	794	264	
»	»	»	»	»	»	34	1	16	51	»	26	»	15	41	34	26	1	31	92	265	
»	3	»	3	9	3	61	1	25	87	2	53	1	24	80	63	53	2	49	167	266	
»	2	»	»	5	2	184	6	112	302	»	176	1	90	267	184	176	7	202	569	267	
»	»	»	»	»	»	78	3	41	122	3	72	3	43	121	81	72	6	84	243	268	
»	7	»	5	21	9	196	9	97	302	7	174	9	108	298	203	174	18	205	600	269	
»	2	»	2	11	4	208	5	96	309	5	174	7	94	280	213	174	12	190	589	270	
»	8	»	7	29	8	691	26	330	1047	8	581	13	344	946	699	581	39	674	1993	271	
1	69	»	45	255	97	5900	183	2543	8626	148	4745	107	2643	7643	6048	4745	290	5186	16269	272	
49	913	18	620	3225	1046	3320	164	1816	5300	115	2873	60	1795	4843	3435	2873	224	3611	10143	273	
60	1170	15	814	4193	1331	1824	63	1187	3074	68	1663	27	1179	2937	1892	1663	90	2366	6011	274	
2	24	»	11	73	25	221	6	125	352	9	196	5	126	336	230	196	11	251	688	275	
1	37	3	28	144	51	336	20	154	510	17	289	6	178	490	353	289	26	332	1000	276	
1	96	»	74	368	135	1198	72	613	1883	20	978	30	662	1690	1218	978	102	1275	3573	277	
7	1290	6	1104	5169	1686	3538	96	2036	5670	20	2749	39	2105	4913	3558	2749	135	4141	10583	278	
44	54	1	65	301	118	1166	71	711	1948	903	1010	39	777	2729	2069	1010	110	1488	4677	279	
2	260	2	260	1115	319	1747	95	1075	2917	90	1419	41	1032	2582	1837	1419	136	2107	5499	280	
1	33	»	27	130	44	412	23	186	621	93	327	9	187	616	505	327	32	373	1237	281	
7	32	»	29	133	45	1031	62	523	1616	416	933	25	551	1925	1447	933	87	1074	3541	282	
»	»	»	»	»	»	28	2	7	37	5	18	1	9	33	33	18	3	16	70	283	
1	1	»	1	5	2	152	10	63	225	278	121	4	72	475	430	121	14	135	700	284	
5	17	»	12	62	22	1230	64	563	1857	244	1047	24	580	1895	1474	1047	88	1143	3752	285	
5	»	»	1	9	6	303	14	123	440	215	236	3	131	585	518	236	17	254	1025	286	
»	»	»	»	»	»	171	6	58	235	12	134	1	80	227	183	134	7	138	462	287	
165	2198	30	1333	7617	2667	8914	389	4069	13372	752	7550	152	4136	12590	9666	7550	541	8205	25962	288	
4	12	»	7	38	16	1858	92	548	2498	353	1412	40	506	2311	2211	1412	132	1054	4809	289	

Tabel VIII a (fortsat). Befolkningens Fordeling
Tableau VIII a

Løbe-Nr.	Erhverv	Hovedstaden (København, Frederiksberg, Gentofte)								Hovedstadens						
		Mænd			Kvinder				Md. og Kv.		Mænd			Kvin		
		Forsørgere	Delvis forsørgede	Helt forsørgede	Forsørgere	Giftede Kvinder	Delvis forsørgede	Helt forsørgede	I alt	Heraf Forsørgere	Forsørgere	Delvis forsørgede	Helt forsørgede	Forsørgere	Giftede Kvinder	
290	Handel med Materialhandelsvarer	95	4	40	11	78	3	31	262	106	3	1	»	»	3	
291	— — Hørkram, Høkerforretning	73	3	28	22	64	»	19	209	95	10	»	»	2	7	
292	— — Manufaktur, Konfektion, Trikotage	648	32	286	336	532	15	292	2141	984	14	»	8	4	12	
293	— — Modevarer, Broderi, Lingeri, Handsker ...	101	6	44	290	76	»	41	558	391	»	»	»	2	»	
294	— — Skotøj, Galocher, Læder	215	16	78	46	169	7	67	598	261	3	1	»	»	2	
295	— — Møbler	137	7	51	12	111	»	58	376	149	2	»	1	»	2	
296	— — Trævarer, Legetøj	23	1	4	25	16	»	6	75	48	»	»	»	»	»	
297	— — Galanterivarer	10	»	2	7	6	»	1	26	17	»	»	»	»	»	
298	— — Isenkram, Glas, Porcelæn	224	7	70	12	178	6	71	568	236	8	»	1	1	7	
299	— — Fotografiapparater o. l.	26	»	17	1	23	»	5	72	27	»	»	»	»	»	
300	— — Musikinstrumenter	31	2	5	5	23	1	13	80	36	1	»	»	»	1	
301	— — Radioartikler	55	1	18	1	32	»	17	124	56	»	»	»	»	»	
302	— — Marskandisvarer	77	5	26	32	58	3	26	227	109	3	»	2	»	2	
303	— — Jagt- og Sportsartikler	4	»	»	1	2	»	2	9	5	»	»	»	»	»	
304	— — Sæbe, Parfume m. m.	21	1	18	148	16	2	17	223	169	1	»	»	2	1	
305	— — Kul, Brænde, Olie, Benzin	109	9	45	1	85	2	52	303	110	6	1	4	»	6	
306	— — Gammelt Jern og Klude	60	8	21	3	39	2	17	150	63	1	1	1	»	1	
307	— — Bøger, Papir, Kunsthandel	454	18	156	72	356	9	164	1229	526	5	»	3	1	7	
308	Bladudgiver, Bladekspektion	55	1	20	2	39	»	26	143	57	1	»	1	»	1	
309	Avisforhandler, Kioskejer	360	17	166	63	236	10	137	989	423	11	2	2	1	4	
310	Smaaahndlende, Gadehandler, Handelsmand	1166	39	431	114	660	32	463	2905	1280	10	»	5	3	5	
311	Opkøber, kørende Kræmmer, Uldjyde	82	5	20	3	46	2	29	187	85	2	»	»	»	1	
312	Detailister u. n. Ang.	1808	92	621	787	1436	48	652	5444	2595	59	11	27	22	49	
313	Indehaver eller Bestyrer af Udlejningsforretning	7	»	1	3	4	»	4	19	10	»	»	»	»	»	
314	Tilsammen Detailister <i>commerce de détail, total</i> ..	11097	513	4042	3535	8482	263	4111	32043	14632	307	34	137	57	250	
315	Tilsammen Hovedpersoner i Varehandel <i>chefs, total</i> ..	15025	639	5657	3651	11728	330	5786	42816	18676	321	35	140	57	262	
	b. Funktionærer <i>employés</i>															
316	Overordnet Pers. i Stormagasin, Engros-Forretning o. l.	3977	90	1452	1500	2954	51	1469	11493	5477	37	1	32	11	35	
317	Almindeligt Kontorpersonale (Lagerist o. l.) i disse	4573	65	743	5339	1693	53	754	13220	9912	47	1	14	29	28	
318	Handelsrejsende, Repræsentant, Agent	4737	120	1571	211	3345	78	1590	11652	4948	68	5	41	1	54	
319	Kontorpersonale i alm. Detailhandel	222	6	17	614	42	3	27	931	836	3	»	»	7	1	
320	Butikspersonale i Stormagasin o. l.	742	11	123	1116	265	5	127	2389	1858	12	»	5	3	9	
321	— i alm. Købmandsforretn., Brugsforening	236	2	19	111	44	2	22	436	347	22	»	»	9	1	
322	— i anden Detailhandel	4468	39	543	8641	956	28	601	15276	13109	97	2	23	137	31	
323	Tilsammen Funktionærer i Varehandel <i>employés, total</i> ..	18955	333	4468	17532	9299	220	4590	55397	36487	286	9	115	197	159	
	c. Hjelpepersonale under Varehandel <i>aides divers</i>															
324	Bude, Kuske, Chauffører i Stormagasin o. l.	1544	35	472	17	903	22	465	3458	1561	23	1	15	»	18	
325	Gaardskarle o. l. i Købmandsforretn. og alm. Detailhandel	1990	18	202	57	504	9	264	3044	2047	47	1	10	2	21	
326	Lager- og Pakhusarbejdere	2925	95	919	881	1756	72	955	7603	3806	79	7	42	16	61	
327	Tils. Hjelpepersonale under Varehandel <i>aides divers, total</i> ..	6459	148	1593	955	3163	103	1684	14105	7414	149	9	67	18	100	
328	I alt Varehandel <i>commerce, total</i>	15025	639	5657	3651	11728	330	5786	42816	18676	321	35	140	57	262	
329		Hovedpersoner <i>chefs</i>	18955	333	4468	17532	9299	220	4590	55397	36487	286	9	115	197	159
330		Funktionærer <i>employés</i>	6459	148	1593	955	3163	103	1684	14105	7414	149	9	67	18	100
331	Arbejdere <i>ouvriers</i>															
	Tilsammen <i>total</i> ..	40439	1120	11718	22138	24190	653	12060	112318	62577	756	53	322	272	521	
	B. Pengeomsætning og Forsikringsvirksomhed <i>établissements financiers et d'assurance</i>															
	a. Indehavere og Ledere <i>chefs</i>															
332	Direktør i Bank og Sparekasse	54	2	23	»	47	1	37	164	54	»	»	»	»	»	
333	— i Kreditforening, Hypotekforening	14	1	11	»	11	2	4	43	14	»	»	»	»	»	
334	— eller Generalagent for, Indehaver af Forsikringsvirksomhed	134	5	74	»	102	4	67	386	134	»	»	»	»	»	
335	Veksellerer	87	2	35	»	70	»	41	235	87	»	»	»	»	»	
336	Pantelaaner	33	3	11	7	30	»	8	92	40	2	2	1	»	1	
337	Lotterikollektør	40	8	34	312	23	6	37	460	352	»	»	»	»	»	
338	Tilsammen Indehavere og Ledere <i>chefs, total</i> ..	362	21	188	319	283	13	194	1380	681	2	2	1	»	1	

efter Erhverv og Forsørgerstilling.

(suite).

Forstæder				Provinsbyerne								Provinsbyernes Forstæder								Løbe-Nr.				
der		Md. og Kv.		Mænd			Kvinder				Md. og Kv.		Mænd			Kvinder					Md. og Kv.			
Delvis forsørgede	Helt forsørgede	I alt	Heraf Forsørgere	Forsørgere	Delvis forsørgede	Helt forsørgede	Forsørgere	Gifte Kvinder	Delvis forsørgede	Helt forsørgede	I alt	Heraf Forsørgere	Forsørgere	Delvis forsørgede	Helt forsørgede	Forsørgere	Gifte Kvinder	Delvis forsørgede	Helt forsørgede		I alt	Heraf Forsørgere		
»	2	9	3	161	6	71	21	136	5	82	482	182	5	»	1	»	4	»	3	13	5	290		
»	1	20	12	78	6	43	22	73	3	35	260	100	8	1	5	1	8	»	10	33	9	291		
1	8	47	18	1109	62	577	363	963	28	534	3636	1472	44	3	27	22	38	»	34	168	66	292		
»	»	2	2	83	6	34	497	62	3	45	730	580	2	»	1	14	2	»	»	19	16	293		
»	2	8	3	302	24	134	65	258	11	148	942	367	22	3	4	»	18	»	8	55	22	294		
»	»	5	2	108	10	53	12	100	4	76	363	120	4	»	3	»	4	»	1	12	4	295		
»	»	»	»	123	9	48	14	96	5	48	343	137	15	1	4	»	12	»	3	35	15	296		
»	»	»	»	13	2	6	18	13	»	6	58	31	»	»	»	1	»	»	»	1	1	297		
»	5	22	9	256	12	132	21	224	5	133	783	277	10	»	4	»	9	»	2	25	10	298		
»	»	»	»	16	»	7	3	11	»	8	45	19	»	»	»	»	»	»	»	»	»	»	299	
»	»	2	1	39	2	16	3	34	2	17	112	42	2	»	»	»	1	»	1	4	2	300		
»	»	»	»	51	»	24	»	35	2	20	132	51	6	»	2	»	3	»	1	12	6	301		
»	1	8	3	77	7	35	15	67	5	27	233	92	»	»	»	»	»	»	»	»	»	»	302	
»	»	»	»	6	»	»	»	3	»	1	10	6	»	»	»	»	»	»	»	»	»	»	»	303
»	»	4	3	8	1	7	107	8	1	11	143	115	»	»	»	1	»	»	»	1	1	304		
1	1	19	6	224	10	83	6	186	4	113	626	230	23	1	17	»	13	»	9	63	23	305		
»	2	6	1	58	3	33	»	46	5	32	177	58	8	1	6	»	6	1	5	27	8	306		
»	4	20	6	422	16	198	82	309	8	177	1212	504	20	»	16	4	17	1	7	65	24	307		
»	1	4	1	14	»	10	4	13	»	1	42	18	»	»	»	»	»	»	»	»	»	»	»	308
»	5	25	12	241	16	89	32	162	12	86	638	273	13	1	6	3	9	»	3	35	16	309		
1	5	29	13	931	61	452	80	615	25	450	2614	1011	61	4	30	8	48	2	34	187	69	310		
»	1	4	2	192	14	112	3	139	3	97	560	195	19	2	16	1	20	1	20	79	20	311		
6	34	208	81	1499	102	696	798	1241	48	733	5117	2297	95	4	64	37	77	12	46	335	132	312		
»	»	»	»	12	»	6	2	9	»	5	34	14	»	»	»	»	»	»	»	»	»	»	»	313
16	151	952	364	14942	935	7098	3388	12215	367	7322	46267	18330	1417	78	826	177	1221	44	828	4591	1594	314		
16	155	986	378	16213	978	7609	3408	13110	391	7911	49620	19621	1532	83	913	179	1339	47	896	4989	1711	315		
1	21	138	48	1603	37	636	388	1137	19	677	4497	1991	198	3	124	40	159	3	105	632	238	316		
3	23	145	76	2716	50	543	1911	1045	18	606	6889	4627	244	8	81	116	131	6	68	654	360	317		
1	28	198	69	3955	133	1316	118	2252	64	1462	9300	4073	393	26	310	6	395	8	278	1416	399	318		
»	»	11	10	156	1	17	537	24	1	14	750	693	25	»	1	46	3	»	1	76	71	319		
»	4	33	15	225	3	31	132	51	»	22	464	357	23	»	6	6	7	»	6	48	29	320		
»	2	34	31	1053	3	53	259	95	»	45	1508	1312	219	2	11	64	19	»	11	326	283	321		
1	15	306	234	5542	22	329	5339	625	6	385	12248	10881	399	»	34	351	49	»	27	860	750	322		
6	93	865	483	15250	249	2925	8684	5229	108	3211	35656	23934	1501	39	567	629	763	17	496	4012	2130	323		
1	7	65	23	995	33	525	8	721	23	549	2854	1003	69	2	33	»	47	1	33	185	69	324		
»	10	91	49	1524	36	287	48	466	14	301	2676	1572	249	7	94	7	109	2	77	545	256	325		
2	52	259	95	3265	214	1718	464	2440	68	1783	9952	3729	481	21	306	24	390	21	330	1573	505	326		
3	69	415	167	5784	283	2530	520	3627	105	2633	15482	6304	799	30	433	31	546	24	440	2303	830	327		
16	155	986	378	16213	978	7609	3408	13110	391	7911	49620	19621	1532	83	913	179	1339	47	896	4989	1711	328		
6	93	865	483	15250	249	2925	8684	5229	108	3211	35656	23934	1501	39	567	629	763	17	496	4012	2130	329		
3	69	415	167	5784	283	2530	520	3627	105	2633	15482	6304	799	30	433	31	546	24	440	2303	830	330		
25	317	2266	1028	37247	1510	13064	12612	21966	604	13755	100758	49859	3832	152	1913	839	2648	88	1832	11304	4671	331		
»	»	»	»	261	9	138	1	223	2	102	736	262	14	1	6	»	11	»	6	38	14	332		
»	»	»	»	15	»	3	»	10	»	3	31	15	4	»	1	»	7	»	2	14	4	333		
»	»	»	»	25	1	10	1	21	»	14	72	26	4	1	7	»	5	»	6	23	4	334		
»	»	»	»	6	»	6	»	7	»	3	22	6	»	»	»	»	»	»	»	»	»	»	335	
»	2	8	2	9	»	4	4	7	»	8	32	13	1	»	»	»	»	»	»	1	1	336		
»	»	»	»	53	8	34	256	45	6	28	430	309	1	»	»	6	1	»	»	8	7	337		
»	2	8	2	369	18	195	262	313	8	158	1323	631	24	2	14	6	24	»	14	84	30	338		

Tabel VIII a (fortsat). Befolkningens Fordeling
Tableau VIII c

Løbe-Nr.	Erhverv	Bymæssige Bebyggelser												
		Mænd			Kvinder				Md. og Kv.		Mænd			
		Forsørgere	Delvis forsørgede	Helt forsørgede	Forsørgere	Giftede kvinder	Delvis forsørgede	Helt forsørgede	I alt	Heraf Forsørgere	Forsørgere	Delvis forsørgede	Helt forsørgede	
290	Handel med Materialhandelsvarer	28	2	23	6	22	»	21	102	34	2	»	»	
291	— — Hørkram, Høkerforretning	83	»	32	16	63	2	38	234	99	168	2	92	
292	— — Manufaktur, Konfektion, Trikotage	630	26	348	304	552	15	351	2226	934	142	1	112	
293	— — Modevarer, Broderi, Lingeri, Handsker...	15	3	20	194	14	1	26	273	209	»	»	»	
294	— — Skotøj, Galocher, Læder	69	3	27	15	59	2	32	207	84	14	1	8	
295	— — Møbler	24	1	12	3	20	1	12	73	27	5	1	3	
296	— — Trævarer, Legetøj	181	4	76	11	134	1	87	494	192	168	1	74	
297	— — Galanterivarer	5	»	2	7	5	»	3	22	12	»	»	»	
298	— — Isenkram, Glas, Porcelæn	111	4	44	3	95	1	58	316	114	8	»	4	
299	— — Fotografiapparater o. l.	3	»	2	»	2	»	2	9	3	»	»	»	
300	— — Musikinstrumenter	6	»	2	»	5	»	1	14	6	1	»	»	
301	— — Radioartikler	15	»	11	»	9	»	13	48	15	9	»	4	
302	— — Marskandisvarer	8	»	4	1	5	»	7	25	9	3	»	»	
303	— — Jagt- og Sportsartikler	»	»	»	»	»	»	»	»	»	»	»	»	
304	— — Sæbe, Parfume m. m.	5	»	7	57	5	1	6	81	62	»	»	1	
305	— — Kul, Brænde, Olie, Benzin	28	2	18	2	20	»	15	85	30	19	»	9	
306	— — Gammelt Jern og Klude	14	2	8	»	9	»	6	39	14	11	»	5	
307	— — Bøger, Papir, Kunsthandel	205	7	75	64	163	5	108	627	269	14	»	7	
308	Bladudgiver, Bladekspedition	3	»	»	»	3	»	»	6	3	1	»	1	
309	Avisforhandler, Kioskejer	36	2	14	14	31	2	12	111	50	4	»	2	
310	Smaahandlende, Gadehandler, Handelsmand.	277	7	149	16	210	5	184	848	293	413	5	304	
311	Opkøber, kørende Kræmmer, Uldjyde	90	1	70	1	61	»	72	295	91	138	»	102	
312	Detallister u. n. Ang.	366	15	209	216	291	11	178	1286	532	433	15	252	
313	Indehaver eller Bestyrer af Udlejningsforretning	»	»	»	»	»	»	»	»	»	2	»	»	
314	Tilsammen Detaillister <i>commerce de détail, total...</i>	7090	293	3886	1324	5916	135	3894	22538	8414	8714	182	5295	
315	Tilsammen Hovedpersoner i Varehandel <i>chefs, total</i>	7566	301	4169	1333	6321	148	4156	23994	8899	8810	182	5339	
	b. Funktionærer <i>employés</i>													
316	Overordnet Pers. i Stormagasin, Engros-Forretning o. l.	378	11	176	79	281	4	181	1110	457	108	»	38	
317	Almindeligt Kontorpersonale (Lagerist o. l.) i disse	401	10	109	185	159	2	113	979	586	155	2	38	
318	Handelsrejsende, Repræsentant, Agent	833	20	400	22	539	13	379	2206	855	384	6	206	
319	Kontorpersonale i alm. Detailhandel	62	2	2	119	7	»	2	194	181	41	»	7	
320	Butikspersonale i Stormagasin o. l.	34	»	5	23	10	»	6	78	57	5	»	»	
321	— i alm. Købmandsforretn., Brugsforening	1771	2	18	299	33	1	15	2139	2070	2406	4	35	
322	— i anden Detailhandel	1341	»	44	968	79	3	51	2486	2309	678	1	22	
323	Tilsammen Funktionærer i Varehandel <i>employés, total</i>	4820	45	754	1695	1108	23	747	9192	6515	3777	13	346	
	c. Hjelpepersonale under Varehandel <i>aides divers</i>													
324	Bude, Kuske, Chauffører i Stormagasin o. l.	96	4	52	2	64	»	59	277	98	30	»	15	
325	Gaardskarle o. l. i Købmandsforretn. og alm. Detailhandel	587	8	166	9	170	2	149	1091	596	467	3	107	
326	Lager- og Pakhusarbejdere	433	10	244	40	290	4	223	1244	473	258	1	176	
327	Tils. Hjelpepersonale under Varehandel <i>aides divers, total</i>	1116	22	462	51	524	6	431	2612	1167	755	4	298	
328	I alt Varehandel <i>commerce, total</i>	7566	301	4169	1333	6321	148	4156	23994	8899	8810	182	5339	
329		Hovedpersoner <i>chefs</i>	4820	45	754	1695	1108	23	747	9192	6515	3777	13	346
330		Funktionærer <i>employés</i>	1116	22	462	51	524	6	431	2612	1167	755	4	298
331	Tilsammen <i>total...</i>	13502	368	5385	3079	7953	177	5334	35798	16581	13342	199	5983	
	B. Pengeomsætning og Forsikringsvirksomhed <i>établissements financiers et d'assurance</i>													
	a. Indehavere og Ledere <i>chefs</i>													
332	Direktør i Bank og Sparekasse	95	3	41	»	83	»	51	273	95	31	»	8	
333	— i Kreditforening, Hypotekforening	3	»	1	»	3	»	1	8	3	2	»	2	
334	— eller Generalagent for, Indehaver af Forsikringsvirksomhed	9	»	12	1	9	»	8	39	10	1	»	»	
335	Veksellere	5	1	1	»	4	»	2	13	5	»	»	»	
336	Pantelaaner	1	»	»	2	1	»	»	4	3	»	»	1	
337	Lotterikollektør	15	2	10	44	11	»	10	92	59	2	»	1	
338	Tilsammen Indehavere og Ledere <i>chefs, total</i>	128	6	65	47	111	»	72	429	175	36	»	12	

efter Erhverv og Forsørgerstilling.

(suile).

Rent Land					Hele Landet															Løbe-Nr.
Kvinder				Md. og Kv.		Mænd				Kvinder					Mænd og Kvinder					
Forsørgere	Gifte Kvinder	Delvis forsørgede	Helt forsørgede	I alt	Heraf Forsørgere	Forsørgere	Delvis forsørgede	Helt forsørgede	I alt	Forsørgere	Gifte Kvinder	Delvis forsørgede	Helt forsørgede	I alt	Forsørgere	Gifte Kvinder	Delvis forsørgede	Helt forsørgede	I alt	
43	1	»	»	3	2	294	13	135	442	38	244	8	139	429	332	244	21	274	871	290
175	147	2	82	536	211	420	12	200	632	106	362	7	185	660	526	362	19	385	1292	291
23	128	7	101	666	317	2587	124	1358	4069	1204	2225	66	1320	4815	3791	2225	190	2678	8884	292
9	»	»	1	24	23	201	15	99	315	1020	154	4	113	1291	1221	154	19	212	1606	293
5	9	2	9	52	23	625	48	251	924	135	515	22	266	938	760	515	70	517	1862	294
2	3	»	2	14	5	280	19	123	422	27	240	5	149	421	307	240	24	272	843	295
»	134	2	83	467	173	510	16	206	732	55	392	8	227	682	565	392	24	433	1414	296
»	»	»	»	2	2	28	2	10	40	35	24	»	10	69	63	24	2	20	109	297
»	7	»	6	25	8	617	23	255	895	37	520	12	275	844	654	520	35	530	1739	298
»	»	»	»	»	»	45	»	26	71	4	36	»	15	55	49	36	»	41	126	299
»	»	»	»	1	1	80	4	22	106	8	64	3	32	107	88	64	7	54	213	300
»	5	»	6	24	9	136	1	59	196	1	84	2	57	144	137	84	3	116	340	301
1	2	»	1	7	4	168	12	67	247	49	134	8	62	253	217	134	20	129	500	302
»	»	»	»	»	»	10	»	»	10	1	5	»	3	9	11	5	»	3	19	303
5	»	»	1	7	5	35	2	33	70	320	30	4	35	389	355	30	6	68	459	304
1	16	»	6	51	20	409	23	176	608	10	326	7	196	539	419	326	30	372	1147	305
»	9	»	5	30	11	152	15	74	241	3	110	8	67	188	155	110	23	141	429	306
3	8	2	4	38	17	1120	41	455	1616	226	860	25	464	1575	1346	860	66	919	3191	307
»	1	»	»	3	1	74	1	32	107	6	57	»	28	91	80	57	1	60	198	308
2	1	»	5	14	6	665	38	279	982	115	443	24	248	830	780	443	62	527	1812	309
10	300	3	274	1309	423	2858	116	1371	4345	231	1838	68	1410	3547	3089	1838	184	2781	7892	310
3	83	1	87	414	141	523	22	320	865	11	350	7	306	674	534	350	29	626	1539	311
136	366	9	236	1447	569	4260	239	1869	6368	1996	3460	134	1879	7469	6256	3460	373	3748	13837	312
»	1	1	3	7	2	21	»	7	28	5	14	1	12	32	26	14	1	19	60	313
772	7358	104	5298	27723	9486	43567	2035	21284	66886	9253	35442	929	21604	67228	52820	35442	2964	42888	134114	314
773	7427	104	5343	27978	9583	49467	2218	23827	75512	9401	40187	1036	24247	74871	58868	40187	3254	48074	150383	315
22	69	1	40	278	130	6301	142	2458	8901	2040	4635	79	2493	9247	8341	4635	221	4951	18148	316
67	59	3	45	369	222	8136	136	1528	9800	7647	3115	85	1609	12456	15783	3115	221	3137	22256	317
8	263	2	236	1105	392	10370	310	3844	14524	366	6848	166	3973	11353	10736	6848	476	7817	25877	318
43	6	»	»	97	84	509	9	44	562	1366	83	4	44	1497	1875	83	13	88	2059	319
1	2	»	»	8	6	1041	14	170	1225	1281	344	5	165	1795	2322	344	19	335	3020	320
557	54	»	20	3076	2963	5707	13	136	5856	1299	246	3	115	1663	7006	246	16	251	7519	321
337	28	1	22	1089	1015	12525	64	995	13584	15773	1768	39	1101	18681	28298	1768	103	2096	32265	322
1035	481	7	363	6022	4812	44589	688	9175	54452	29772	17039	381	9500	56692	74361	17039	1069	18675	111144	323
»	17	»	15	77	30	2757	75	1112	3944	27	1770	47	1128	2972	2784	1770	122	2240	6916	324
4	121	»	94	796	471	4864	73	866	5803	127	1391	27	895	2440	4991	1391	100	1761	8243	325
17	175	1	173	801	275	7441	348	3405	11194	1442	5112	168	3516	10238	8883	5112	516	6921	21432	326
21	313	1	282	1674	776	15062	496	5383	20941	1596	8273	242	5539	15650	16658	8273	738	10922	36591	327
773	7427	104	5343	27978	9583	49467	2218	23827	75512	9401	40187	1036	24247	74871	58868	40187	3254	48074	150383	328
1035	481	7	363	6022	4812	44589	688	9175	54452	29772	17039	381	9500	56692	74361	17039	1069	18675	111144	329
21	313	1	282	1674	776	15062	496	5383	20941	1596	8273	242	5539	15650	16658	8273	738	10922	36591	330
1829	8221	112	5988	35674	15171	109118	3402	38385	150905	40769	65499	1659	39286	147213	149887	65499	5061	77671	298118	331
»	23	»	2	64	31	455	15	216	686	1	387	3	198	589	456	387	18	414	1275	332
»	2	»	3	9	2	38	1	18	57	»	33	2	13	48	38	33	3	31	105	333
»	2	»	2	5	1	173	7	103	283	2	139	4	97	242	175	139	11	200	525	334
»	»	»	»	»	»	98	3	42	143	»	81	»	46	127	98	81	3	88	270	335
»	»	»	»	1	»	46	5	17	68	13	39	»	18	70	59	39	5	35	138	336
5	1	»	1	10	7	111	18	79	208	623	81	12	76	792	734	81	30	155	1000	337
5	28	»	8	89	41	921	49	475	1445	639	760	21	448	1868	1560	760	70	923	3313	338

Tabel VIII a (fortsat). Befolkningens Fordeling
Tableau VIII a

Løbe-Nr.	Erhverv	Hovedstaden (København, Frederiksberg, Gentofte)							Hovedstadens						
		Mænd			Kvinder				Md. og Kv.		Mænd			Kvin	
		Forsørgere	Delvis forsørgede	Helt forsørgede	Forsørgere	Giftede Kvinder	Delvis forsørgede	Helt forsørgede	I alt	Heraf Forsørgere	Forsørgere	Delvis forsørgede	Helt forsørgede	Forsørgere	Giftede Kvinder
	b. Funktionærer employés														
339	Overordnet Pers. i Banker og Sparekasser o.l.	731	11	304	30	586	8	301	1971	761	7	1	3	»	5
340	— — i Kredit- og Hypotekforeninger	85	1	31	14	65	»	36	232	99	1	»	»	»	1
341	— — i Forsikringsvirksomhed	637	18	294	83	522	5	276	1835	720	5	»	2	»	3
342	Underordnet — i Banker og Sparekasser o.l.	1502	4	282	362	672	4	260	3086	1864	14	»	2	6	4
343	— — i Kredit- og Hypotekforeninger	49	»	14	71	20	»	7	161	120	»	»	»	»	»
344	— — i Forsikringsvirksomhed	985	5	124	1316	369	1	142	2942	2301	5	»	»	8	»
345	Forsikringsagent, -inspektør, Branddirektør	356	21	112	15	265	8	126	903	371	5	»	3	»	3
346	Medhjælper hos Pantelaaner, Lotterikollektør	31	1	5	76	20	3	11	147	107	3	2	2	1	2
347	Tilsammen Funktionærer employés, total...	4376	61	1166	1967	2519	29	1159	11277	6343	40	3	12	15	18
	c. Forskelligt Hjelpepersonale aïdes divers														
348	Bude, Kuske, Chauffører og Gaardskarle i Pengeinstituter	560	17	189	10	394	17	147	1334	570	12	»	3	»	9
349	I alt Pengeomsætning og	362	21	188	319	283	13	194	1380	681	2	2	1	»	1
350	Forsikringsvirksomhed	4376	61	1166	1967	2519	29	1159	11277	6343	40	3	12	15	18
351	établ. financiers et	560	17	189	10	394	17	147	1334	570	12	»	3	»	9
352	d'assurance, total	5298	99	1543	2296	3196	59	1500	13991	7594	54	5	16	15	28
	I alt total...														
	C. Hotel- og Restaurationsvirksomhed														
	<i>hôtels et restaurants</i>														
	a. Indehavere og Ledere chefs														
353	Hotelvært, Restauratør, Værtshusholder, Marketender.	861	56	328	364	734	23	342	2708	1225	14	2	4	»	14
354	Ejer eller Bestyrer af Pensionat, Missionshotel, Højskolehjem, Afholdshjem, Sømandshjem	60	11	63	706	50	5	85	980	766	1	»	1	2	1
355	Tilsammen Indehavere og Ledere chefs, total...	921	67	391	1070	784	28	427	3688	1991	15	2	5	2	15
	b. Funktionærer employés														
356	Overordnet Pers. i Hotel- og Restaurationsvirksomhed..	115	2	41	61	84	»	41	344	176	»	»	»	»	»
357	Alm. Kontorpers. i Hotel- og Restaurationsvirksomhed	59	1	17	76	24	»	17	194	135	»	»	»	1	»
358	Tilsammen Funktionærer employés, total...	174	3	58	137	108	»	58	538	311	»	»	»	1	»
	c. Andet Personale garçons, etc.														
359	Kelnere, Opvartere, Serveringsdamer	2992	106	883	639	1765	70	908	7363	3631	53	5	21	3	33
360	Buffister, Køkkenpersonale, Stuepiger	667	17	134	2033	214	13	138	3216	2700	12	»	4	14	5
361	Hotelparl, Portier, Staldforpagter	361	6	54	84	129	4	60	698	445	4	»	»	»	2
362	Tilsammen andet Personale garçons etc., total...	4020	129	1071	2756	2108	87	1106	11277	6776	69	5	25	17	40
363	I alt Hotel- og Re-	921	67	391	1070	784	28	427	3688	1991	15	2	5	2	15
364	staurationsvirk-	174	3	58	137	108	»	58	538	311	»	»	»	1	»
365	somhed hôtels et	4020	129	1071	2756	2108	87	1106	11277	6776	69	5	25	17	40
366	restaurants, total	5115	199	1520	3963	3000	115	1591	15503	9078	84	7	30	20	55
	I alt total...														
	D. Handel og Omsætning iøvrigt														
	<i>commerce etc., en outre</i>														
367	Kontorister uden nærmere Angivelse eller uden Plads	768	3	79	990	120	»	88	2048	1758	21	1	2	18	6
368	Bude, Kuske, Chauffører og Gaardskarle, der ikke har kunnet henføres til ovennævnte Virksomheder	1870	35	468	314	679	30	410	3806	2184	36	»	8	2	22
369	Pladsmænd, Portner o.l. under Handel m. m.	735	22	270	36	487	19	284	1853	771	10	»	4	1	9
370	Tils. Handel og Omsætning iøvrigt comm. en outre, total	3373	60	817	1340	1286	49	782	7707	4713	67	1	14	21	37
371	I alt Handel og	16308	727	6236	5040	12795	371	6407	47884	21348	338	39	146	59	278
372	Omsætning	24273	400	5771	20626	12046	249	5895	69260	44899	347	13	129	231	183
373	commerce etc., total	13644	351	3591	4071	6831	256	3631	32375	17715	276	14	107	38	180
374	I alt total...	54225	1478	15598	29737	31672	876	15933	149519	83962	961	66	382	328	641

efter Erhverv og Forsørgerstilling.

(suite).

Forstæder				Provinsbyerne								Provinsbyernes Forstæder								Løbe-Nr.		
der		Md. og Kv.		Mænd			Kvinder				Md. og Kv.		Mænd			Kvinder					Md. og Kv.	
Delvis forsørgede	Helt forsørgede	I alt	Heraf Forsørgere	Forsørgere	Delvis forsørgede	Helt forsørgede	Forsørgere	Giftede Kvinder	Delvis forsørgede	Helt forsørgede	I alt	Heraf Forsørgere	Forsørgere	Delvis forsørgede	Helt forsørgede	Forsørgere	Giftede Kvinder	Delvis forsørgede	Helt forsørgede		I alt	Heraf Forsørgere
1	1	18	7	549	13	272	39	440	3	267	1583	588	77	2	39	3	57	1	38	217	80	339
»	1	3	1	67	3	38	9	55	1	41	214	76	14	»	13	1	12	»	9	49	15	340
»	1	11	5	80	4	40	4	67	3	44	242	84	15	2	9	2	15	1	8	52	17	341
»	1	27	20	987	4	110	198	263	»	93	1655	1185	92	»	17	11	29	1	11	161	103	342
»	»	»	»	70	1	15	34	36	»	10	166	104	11	»	»	4	6	»	1	22	15	343
»	»	13	13	86	1	14	121	36	2	16	276	207	9	»	2	12	5	»	2	30	21	344
»	1	12	5	904	57	457	12	698	35	449	2612	916	93	5	59	»	86	4	52	299	93	345
1	1	12	4	4	»	»	10	»	»	»	14	14	»	»	»	»	»	»	»	»	»	346
2	6	96	55	2747	83	946	427	1595	44	920	6762	3174	311	9	139	33	210	7	121	830	344	347
»	5	29	12	331	25	162	12	282	14	158	984	343	21	»	11	1	17	1	17	68	22	348
»	2	8	2	369	18	195	262	313	8	158	1323	631	24	2	14	6	24	»	14	84	30	349
2	6	96	55	2747	83	946	427	1595	44	920	6762	3174	311	9	139	33	210	7	121	830	344	350
»	5	29	12	331	25	162	12	282	14	158	984	343	21	»	11	1	17	1	17	68	22	351
2	13	133	69	3447	126	1303	701	2190	66	1236	9069	4148	356	11	164	40	251	8	152	982	396	352
1	2	37	14	1276	112	585	369	1135	46	638	4161	1645	26	2	8	5	21	»	17	79	31	353
»	1	6	3	124	31	127	617	120	13	163	1195	741	4	4	2	29	5	»	8	52	33	354
1	3	43	17	1400	143	712	986	1255	59	801	5356	2386	30	6	10	34	26	»	25	131	64	355
»	»	»	»	56	3	19	34	33	2	24	171	90	2	»	»	1	»	»	»	3	3	356
»	»	1	1	16	»	1	48	1	»	»	66	64	2	»	»	1	1	»	»	4	3	357
»	»	1	1	72	3	20	82	34	2	24	237	154	4	»	»	2	1	»	»	7	6	358
1	21	137	56	1451	60	538	1022	807	37	581	4496	2473	105	1	55	22	65	1	53	302	127	359
»	1	36	26	306	1	30	3492	33	2	26	3890	3798	3	1	1	33	2	»	1	41	36	360
»	3	9	4	912	16	127	217	228	12	155	1667	1129	24	2	7	1	12	»	3	49	25	361
1	25	182	86	2669	77	695	4731	1068	51	762	10053	7400	132	4	63	56	79	1	57	392	188	362
1	3	43	17	1400	143	712	986	1255	59	801	5356	2386	30	6	10	34	26	»	25	131	64	363
»	»	1	1	72	3	20	82	34	2	24	237	154	4	»	»	2	1	»	»	7	6	364
1	25	182	86	2669	77	695	4731	1068	51	762	10053	7400	132	4	63	56	79	1	57	392	188	365
2	28	226	104	4141	223	1427	5799	2357	112	1587	15646	9940	166	10	73	92	106	1	82	530	258	366
1	2	51	39	376	2	34	477	54	3	38	984	853	45	»	3	68	5	»	5	126	113	367
»	19	87	38	826	47	193	168	276	14	206	1730	994	88	8	39	13	35	3	37	223	101	368
1	6	31	11	813	63	408	17	563	32	421	2317	830	20	2	14	»	15	3	13	67	20	369
2	27	169	88	2015	112	635	662	893	49	665	5031	2677	153	10	56	81	55	6	55	416	234	370
17	160	1037	397	17982	1139	8516	4656	14678	458	8870	56299	22638	1586	91	937	219	1389	47	935	5204	1805	371
9	101	1013	578	18445	337	3925	9670	6912	157	4193	43639	28115	1861	48	709	732	979	24	622	4975	2593	372
5	124	744	314	10423	495	3988	5448	5816	216	4180	30566	15871	1060	44	560	101	692	32	564	3053	1161	373
31	385	2794	1289	46850	1971	16429	19774	27406	831	17243	130504	66624	4507	183	2206	1052	3060	103	2121	13232	5559	374

Tabel VIII a (fortsat). Befolkningens Fordeling
Tableau VIII a

Løbe-Nr.	Erhverv	Bymæssige Bebyggelser											
		Mænd			Kvinder				Md. og Kv.		Mænd		
		Forsørgere	Delvis forsørgede	Helt forsørgede	Forsørgere	Gifte Kvinder	Delvis forsørgede	Helt forsørgede	I alt	Heraf Forsørgere	Forsørgere	Delvis forsørgede	Helt forsørgede
b. Funktionærer employés													
339	Overordnet Pers. i Banker og Sparekasser o. l.	243	3	103	13	194	2	95	653	256	41	»	8
340	— i Kredit- og Hypotekforeninger	25	1	9	1	24	»	10	70	26	7	»	»
341	— i Forsikringsvirksomhed	66	6	55	2	65	2	45	241	68	9	»	2
342	Underordnet — i Banker og Sparekasser o. l.	241	1	34	70	91	1	37	475	311	87	»	6
343	— i Kredit- og Hypotekforeninger	10	»	2	8	6	»	»	26	18	2	»	»
344	— i Forsikringsvirksomhed	29	»	6	49	12	»	6	102	78	5	»	2
345	Forsikringsagent, -inspektør, Branddirektør	222	6	138	1	210	4	156	737	223	148	2	87
346	Medhjælper hos Pantelaaner, Lotterikollektør	5	»	»	5	2	»	1	13	10	1	»	»
347	Tilsammen Funktionærer employés, total...	841	17	347	149	604	9	350	2317	990	300	2	105
c. Forskelligt Hjelpepersonale aides divers													
348	Bude, Kuske, Chauffører og Gaardskarle i Pengeinstituter	37	1	17	1	33	»	16	105	38	20	»	7
349	I alt Pengeomsætning og { Hovedpersoner chefs ..	128	6	65	47	111	»	72	429	175	36	»	12
340	Forsikringsvirksomhed { Funktionærer employés	841	17	347	149	604	9	350	2317	990	300	2	105
351	établ. financiers et { Arbejdere ouvriers	37	1	17	1	33	»	16	105	38	20	»	7
352	d'assurance, total { I alt total...	1006	24	429	197	748	9	438	2851	1203	356	2	124
C. Hotel- og Restaurationsvirksomhed													
<i>hôtels et restaurants</i>													
a. Indehavere og Ledere chefs													
353	Hotelvært, Restauratør, Værtshusholder, Marketender.	503	13	263	100	462	5	277	1623	603	454	7	258
354	Ejer eller Bestyrer af Pensionat, Missionshotel, Højskolehjem, Afholdshjem, Sømandshjem	103	6	79	201	96	3	95	583	304	93	1	52
355	Tilsammen Indehavere og Ledere chefs, total...	606	19	342	301	558	8	372	2206	907	547	8	310
b. Funktionærer employés													
356	Overordnet Pers. i Hotel- og Restaurationsvirksomhed..	17	»	3	1	5	»	2	28	18	2	»	2
357	Alm. Kontorpers. i Hotel- og Restaurationsvirksomhed	2	»	»	8	»	»	2	12	10	2	»	»
358	Tilsammen Funktionærer employés, total...	19	»	3	9	5	»	4	40	28	4	»	2
c. Andet Personale garçons, etc.													
359	Kelnere, Opvartere, Serveringsdamer	242	10	112	327	127	3	102	923	569	105	2	22
360	Bufister, Køkkenpersonale, Stuepiger	42	1	11	895	6	»	4	959	937	20	»	5
361	Hotelkarl, Portier, Staldforpagter	329	1	35	54	62	1	39	521	383	125	»	10
362	Tilsammen andet Personale garçons etc., total...	613	12	158	1276	195	4	145	2403	1889	250	2	37
363	I alt Hotel- og Re- { Hovedpersoner chefs	606	19	342	301	558	8	372	2206	907	547	8	310
364	staurationsvirk- { Funktionærer employés	19	»	3	9	5	»	4	40	28	4	»	2
365	somhed hôtels et { Arbejdere ouvriers	613	12	158	1276	195	4	145	2403	1889	250	2	37
366	restaurants, total { I alt total...	1238	31	503	1586	758	12	521	4649	2824	801	10	349
D. Handel og Omsætning iøvrigt													
<i>commerce etc., en outre</i>													
367	Kontorister uden nærmere Angivelse eller uden Plads	146	1	20	129	27	»	13	336	275	71	1	2
368	Bude, Kuske, Chauffører og Gaardskarle, der ikke har kunnet henføres til ovennævnte Virksomheder	130	»	35	14	55	»	31	265	144	78	»	30
369	Pladsmand, Portner o. l. under Handel m. m.	58	1	10	»	19	»	14	102	58	57	»	17
370	Tils. Handel og Omsætning iøvrigt comm. en outre, total	334	2	65	143	101	»	58	703	477	206	1	49
371	I alt Handel og Omsætning { Hovedpersoner chefs	8300	326	4576	1681	6990	156	4600	26629	9981	9393	190	5661
372		5826	63	1124	1982	1744	32	1114	11885	7808	4152	16	455
373		1954	36	682	1342	826	10	637	5487	3296	1160	6	389
374		commerce etc., total { I alt total...	16080	425	6382	5005	9560	198	6351	44001	21085	14705	212

efter Erhverv og Forsørgerstilling.

(suite).

Rent Land				Hele Landet																Løbe Nr.
Kvinder				Md. og Kv.		Mænd				Kvinder					Mænd og Kvinder					
Forsørgere	Gifte Kvinder	Delvis forsørgede	Helt forsørgede	I alt	Heraf Forsørgere	Forsørgere	Delvis forsørgede	Helt forsørgede	I alt	Forsørgere	Gifte Kvinder	Delvis forsørgede	Helt forsørgede	I alt	Forsørgere	Gifte Kvinder	Delvis forsørgede	Helt forsørgede	I alt	
»	33	»	12	94	41	1648	30	729	2407	85	1315	15	714	2129	1733	1315	45	1443	4536	339
»	3	»	1	11	7	199	5	91	295	25	160	1	98	284	224	160	6	189	579	340
»	8	»	1	20	9	812	30	402	1244	91	680	11	375	1157	903	680	41	777	2401	341
23	13	»	5	134	110	2923	9	451	3383	670	1072	6	407	2155	3593	1072	15	858	5538	342
2	2	»	»	6	4	142	1	31	174	119	70	»	18	207	261	70	1	49	381	343
3	6	»	2	18	8	1119	6	148	1273	1509	428	3	168	2108	2628	428	9	316	3381	344
»	115	»	76	428	148	1728	91	856	2675	28	1377	51	860	2316	1756	1377	142	1716	4991	345
1	»	»	»	2	2	44	3	7	54	93	24	4	13	134	137	24	7	20	188	346
29	180	»	97	713	329	8615	175	2715	11505	2620	5126	91	2653	10490	11235	5126	266	5368	21995	347
»	13	»	9	49	20	981	43	389	1413	24	748	32	352	1156	1005	748	75	741	2569	348
5	28	»	8	89	41	921	49	475	1445	639	760	21	448	1868	1560	760	70	923	3313	349
29	180	»	97	713	329	8615	175	2715	11505	2620	5126	91	2653	10490	11235	5126	266	5368	21995	350
»	13	»	9	49	20	981	43	389	1413	24	748	32	352	1156	1005	748	75	741	2569	351
34	221	»	114	851	390	10517	267	3579	14363	3283	6634	144	3453	13514	13800	6634	411	7032	27877	352
78	411	»	251	1459	532	3134	192	1446	4772	916	2777	75	1527	5295	4050	2777	267	2973	10067	353
72	90	3	69	380	165	385	53	324	762	1627	362	24	421	2434	2012	362	77	745	3196	354
150	501	3	320	1839	697	3519	245	1770	5534	2543	3139	99	1948	7729	6062	3139	344	3718	13263	355
»	2	»	»	6	2	192	5	65	262	97	124	2	67	290	289	124	7	132	552	356
1	1	»	»	4	3	81	1	18	100	135	27	»	19	181	216	27	1	37	281	357
1	3	»	»	10	5	273	6	83	362	232	151	2	86	471	505	151	8	169	833	358
142	24	»	18	313	247	4948	184	1631	6763	2155	2821	112	1683	6771	7103	2821	296	3314	13534	359
317	1	»	3	346	337	1050	20	185	1255	6784	261	15	173	7233	7834	261	35	368	8488	360
19	17	»	7	178	144	1755	25	233	2013	375	450	17	267	1109	2130	450	42	500	3122	361
478	42	»	28	837	728	7753	229	2049	10031	9314	3532	144	2123	15113	17067	3532	373	4172	25144	362
150	501	3	320	1839	697	3519	245	1770	5534	2543	3139	99	1948	7729	6062	3139	344	3718	13263	363
1	3	»	»	10	5	273	6	83	362	232	151	2	86	471	505	151	8	169	833	364
478	42	»	28	837	728	7753	229	2049	10031	9314	3532	144	2123	15113	17067	3532	373	4172	25144	365
629	546	3	348	2686	1430	11545	480	3902	15927	12089	6822	245	4157	23313	23634	6822	725	8069	39240	366
60	7	»	10	151	131	1427	8	140	1575	1742	219	4	156	2121	3169	219	12	296	3696	367
6	53	1	43	211	84	3028	90	773	3891	517	1120	48	746	2431	3545	1120	138	1519	6322	368
1	17	»	16	108	58	1693	88	723	2504	55	1110	55	754	1974	1748	1110	143	1477	4478	369
67	77	1	69	470	273	6148	186	1636	7970	2314	2449	107	1656	6526	8462	2449	293	3292	14496	370
928	7956	107	5671	29906	10321	53907	2512	26072	82491	12583	44086	1156	26643	84468	66490	44086	3668	52715	166959	371
1125	671	7	470	6896	5277	54904	877	12113	67894	34366	22535	478	12395	69774	89270	22535	1355	24508	137668	372
506	438	2	378	2879	1666	28517	946	9317	38780	11506	14783	521	9514	36324	40023	14783	1467	18831	75104	373
2559	9065	116	6519	39681	17264	137328	4335	47502	189165	58455	81404	2155	48552	190566	195783	81404	6490	96054	379731	374

Tabel VIII a (fortsat). Befolkningens Fordeling
Tableau VIII a

Løbe-Nr.	Erhverv	Hovedstaden (København, Frederiksberg, Gentofte)							Hovedstadens						
		Mænd			Kvinder				Md. og Kv.		Mænd			Kvin	
		Forsørgere	Delvis forsørgede	Helt forsørgede	Forsørgere	Giftede Kvinder	Delvis forsørgede	Helt forsørgede	I alt	Heraf Forsørgere	Forsørgere	Delvis forsørgede	Helt forsørgede	Forsørgere	Giftede Kvinder
	IV. Kommissions- og Transportvirksomhed <i>commission, transport etc.</i>														
	A. Kommissionsvirksomhed <i>commission, etc.</i>														
375	Mægler, Kommissionær, Taksatrice, Dispachør	326	16	106	10	237	6	101	802	336	7	»	1	1	7
376	Personale hos saadanne	118	3	32	33	62	1	24	273	151	1	»	»	»	1
377	Skibs- eller Toldklarere, Speditør	213	2	74	»	147	1	67	504	213	2	»	»	»	1
378	Personale hos saadanne	167	1	30	10	79	4	27	318	177	»	»	»	»	»
379	Indehaver eller Bestyrer af Fæste- og Forhyringskontor o.l.	11	»	4	17	9	1	4	46	28	»	»	»	»	»
380	Personale hos saadanne	7	»	2	6	2	»	2	19	13	»	»	»	»	»
381	Indehaver eller Bestyrer af Annonce-, Reklame-, Af- skrivnings-, Oplysnings-, Patent-, Rejsebureau	88	3	29	45	80	»	36	281	133	2	1	5	»	1
382	Personale hos saadanne	304	6	82	257	160	7	74	890	561	1	»	»	1	1
383	Indehaver af andre Virksomheder: Garderobe o.l.	25	3	9	46	25	2	12	122	71	»	»	»	»	»
384	Personale hos saadanne	28	6	22	138	15	4	19	232	166	1	»	»	»	1
385	I alt Kommission	663	24	222	118	498	10	220	1755	781	11	1	6	1	9
386	<i>commission, total</i>	624	16	168	444	318	16	146	1732	1068	3	»	»	1	3
387	I alt total...	1287	40	390	562	816	26	366	3487	1849	14	1	6	2	12
	B. Alm. Landtransport <i>transport ordinaire par terre</i>														
388	Ejer eller Best. af Vogn-, Fragtmand-, Rutebilforretning	1871	105	805	52	1502	52	832	5219	1923	111	7	82	1	94
389	Personale hos disse: Kusk, Chauffør, Drager	3635	135	1482	4	2540	78	1529	9403	3639	144	7	90	»	95
390	Indehaver af Køreskole, Kørelærer	114	2	30	»	78	3	30	257	114	1	»	»	»	1
391	af Budforretning o.l.	23	1	4	1	10	»	12	51	24	»	»	»	»	»
392	Kontorpersonale o.l. hos saadanne	436	21	133	87	201	7	125	1010	523	10	2	3	»	4
393	Ejer af Garageudlejningsforretning	29	»	12	1	23	»	22	87	30	»	»	»	»	»
394	Garagemestre o. a. Garagepersonale	110	6	60	7	69	3	49	304	117	3	»	2	»	3
395	I alt almindelig	2037	108	851	54	1613	55	896	5614	2091	112	7	82	1	95
396	Landtransport	436	21	133	87	201	7	125	1010	523	10	2	3	»	4
397	<i>transport ordinaire</i>	3745	141	1542	11	2609	81	1578	9707	3766	147	7	92	»	98
398	<i>par terre, total</i>	6218	270	2526	152	4423	143	2599	16331	6370	269	16	177	1	197
	C. Vejvæsen, Lufttransport, Redningsvæsen <i>voirie, navigation aérienne, sauvetage</i>														
399	Vejinspektør og -assistent	24	3	14	»	21	»	17	79	24	1	1	2	»	1
400	Tromlefører, Vejmand og fast Arbejdsmand ved Vejvæsen	722	47	303	»	563	18	322	1975	722	16	3	7	»	14
401	Stationsleder ved Lufthavn	2	»	2	»	2	»	2	8	2	1	»	»	»	»
402	Trafikflyver	8	1	2	»	3	»	2	16	8	»	»	»	»	1
403	Kontorpersonale ved Lufthavn	10	»	»	1	5	»	1	17	11	»	»	»	»	»
404	Hjælpepersonale — — — — —	12	»	2	»	9	»	4	27	12	4	»	4	»	3
405	Direktør, Stationsleder ved Redningskorpset	9	»	6	»	9	»	3	27	9	»	»	»	»	»
406	Redningsfører o.l. hos disse	21	2	6	»	9	»	4	42	21	»	»	»	»	»
407	I alt Vejvæsen, Luft-	43	4	24	»	35	»	24	130	43	2	1	2	»	2
408	transport, Rednings-	31	2	6	1	14	»	5	59	32	»	»	»	»	»
409	væsen <i>voirie, navigation</i>	734	47	305	»	572	18	326	2002	734	20	3	11	»	17
410	<i>aérienne, sauvetage, total</i>	808	53	335	1	621	18	355	2191	809	22	4	13	»	19
	D. Jernbanedrift <i>chemins de fer</i>														
411	Overordnede Embedsmænd: Stationsforstander, Gods- ekspeditør, Assistent, Elev	763	23	260	171	586	7	232	2042	934	6	»	3	»	6
412	Lokomotiv- og Togførere, Fyrbøder, Ledvogter o.l.	1893	127	863	5	1699	89	854	5530	1898	50	3	50	»	47
413	Baneformand, Arbejder	945	46	367	»	720	26	362	2466	945	35	3	22	»	29
414	Tilsammen Jernbanedrift <i>chemins de fer, total...</i>	3601	196	1490	176	3005	122	1448	10038	3777	91	6	75	»	82
	E a. Post, Statstelegraf og -telefon <i>postes, télégraphes et téléphones d'État</i>														
415	Postmester, Telegrafbestyrer, Assistent, Elev m. v.	785	18	279	451	569	6	280	2388	1236	9	»	3	2	11
416	Post- og Telegrafbud, Telefondame m. v.	1663	92	706	65	1442	61	704	4733	1728	57	5	47	»	53
417	Telegraf- og Telefonarb., Montør m. v.	114	5	42	7	84	3	44	299	121	1	»	4	»	1
418	Tils. Post, Statstelegraf og -telefon <i>postes etc. d'État, total</i>	2562	115	1027	523	2095	70	1028	7420	3085	67	5	54	2	65

efter Erhverv og Forsørgerstilling.

(suite).

Forstæder				Provinsbyerne								Provinsbyernes Forstæder								Løbe-Nr.		
der		Md. og Kv.		Mænd			Kvinder				Md. og Kv.		Mænd			Kvinder					Md. og Kv.	
Delvis forsørgede	Helt forsørgede	I alt	Heraf Forsørgere	Forsørgere	Delvis forsørgede	Helt forsørgede	Forsørgere	Giftede Kvinder	Delvis forsørgede	Helt forsørgede	I alt	Heraf Forsørgere	Forsørgere	Delvis forsørgede	Helt forsørgede	Forsørgere	Giftede Kvinder	Delvis forsørgede	Helt forsørgede		I alt	Heraf Forsørgere
1	1	18	8	447	36	196	5	342	10	184	1220	452	55	3	17	»	52	2	20	149	55	375
»	2	4	1	101	2	21	11	44	1	37	217	112	9	»	2	1	4	»	»	16	10	376
»	»	3	2	34	1	16	2	26	2	14	95	36	4	»	2	1	3	»	2	12	5	377
»	»	»	»	35	2	7	3	14	»	3	64	38	6	»	2	»	3	1	7	19	6	378
»	»	»	»	12	1	1	7	13	»	1	35	19	1	»	»	»	1	»	»	2	1	379
»	»	»	»	8	»	1	3	5	»	3	20	11	»	»	»	»	»	»	»	»	»	380
»	»	9	2	21	1	7	14	16	1	9	69	35	2	»	4	»	1	»	3	10	2	381
»	»	3	2	33	1	8	30	22	1	22	117	63	6	1	9	»	6	»	5	27	6	382
»	»	»	»	12	»	8	16	8	»	2	46	28	1	»	1	»	1	»	»	3	1	383
»	»	2	1	10	2	»	34	4	1	3	54	44	»	»	»	»	»	»	»	»	»	384
1	1	30	12	526	39	228	44	405	13	210	1465	570	63	3	24	1	58	2	25	176	64	385
»	2	9	4	187	7	37	81	89	3	68	472	268	21	1	13	1	13	1	12	62	22	386
1	3	39	16	713	46	265	125	494	16	278	1937	838	84	4	37	2	71	3	37	238	86	387
7	74	376	112	2519	179	1444	52	2077	63	1553	7887	2571	324	19	212	1	263	11	157	987	325	388
4	63	403	144	2132	72	863	2	1134	20	899	5122	2134	286	5	107	»	145	2	120	665	286	389
»	»	2	1	34	»	9	»	20	1	10	74	34	4	»	2	»	3	»	2	11	4	390
»	»	»	»	13	»	6	3	11	1	6	40	16	»	»	»	»	»	»	»	»	»	391
»	5	24	10	376	13	132	37	172	3	112	845	413	32	1	10	4	15	1	16	79	36	392
»	»	»	»	16	1	10	»	6	»	5	38	16	»	»	»	»	»	»	»	»	»	393
»	1	9	3	44	3	19	»	27	»	19	112	44	1	»	1	»	»	»	»	2	1	394
7	74	378	113	2582	180	1469	55	2114	65	1574	8039	2637	328	19	214	1	266	11	159	998	329	395
»	5	24	10	376	13	132	37	172	3	112	845	413	32	1	10	4	15	1	16	79	36	396
4	64	412	147	2176	75	882	2	1161	20	918	5234	2178	287	5	108	»	145	2	120	667	287	397
11	143	814	270	5134	268	2483	94	3447	88	2604	14118	5228	647	25	332	5	426	14	295	1744	652	398
1	1	7	1	69	5	39	»	61	2	39	215	69	12	»	1	»	9	»	2	24	12	399
»	11	51	16	931	105	636	»	826	35	661	3194	931	108	8	101	»	100	3	116	436	108	400
»	»	1	1	»	»	»	»	»	»	»	»	»	»	»	»	»	»	»	»	»	»	401
»	»	1	»	2	»	»	»	»	»	»	2	2	»	»	»	»	»	»	»	»	»	402
»	»	»	»	3	»	»	»	2	»	3	8	3	»	»	»	»	»	»	»	»	»	403
»	2	13	4	1	»	»	»	»	»	»	1	1	»	»	»	»	»	»	»	»	»	404
»	»	»	»	8	»	8	»	11	»	4	31	8	1	»	»	»	1	»	2	4	1	405
»	»	»	»	34	»	11	»	15	2	15	77	34	2	»	2	»	1	»	»	5	2	406
1	1	9	2	79	5	47	»	72	2	43	248	79	13	»	1	»	10	»	4	28	13	407
»	»	»	»	37	»	11	»	17	2	18	85	37	2	»	2	»	1	»	»	5	2	408
»	13	64	20	932	105	636	»	826	35	661	3195	932	108	8	101	»	100	3	116	436	108	409
1	14	73	22	1048	110	694	»	915	39	722	3528	1048	123	8	104	»	111	3	120	469	123	410
1	2	18	6	1243	28	587	107	1018	12	555	3550	1350	120	6	65	6	107	»	62	366	126	411
2	32	184	50	5302	545	3450	24	4959	211	3363	17854	5326	496	37	355	1	475	23	334	1721	497	412
1	19	109	35	1574	141	917	»	1314	54	987	4987	1574	272	28	182	»	235	21	149	887	272	413
4	53	311	91	8119	714	4954	131	7291	277	4905	26391	8250	888	71	602	7	817	44	545	2974	895	414
1	6	32	11	715	28	340	311	589	7	342	2332	1026	51	»	33	19	50	»	28	181	70	415
2	26	190	57	1874	186	1081	36	1659	98	1081	6015	1910	197	19	117	2	185	8	121	649	199	416
»	1	7	1	213	9	134	1	184	5	154	700	214	28	»	10	»	23	»	18	79	28	417
3	33	229	69	2802	223	1555	348	2432	110	1577	9047	3150	276	19	160	21	258	8	167	909	297	418

Tabel VIII a (fortsat). Befolkningens Fordeling
Tableau VIII a

Løbe-Nr.	Erhverv	Bymæssige Bebyggelser											
		Mænd			Kvinder				Md. og Kv.		Mænd		
		Forsørgere	Delvis forsørgede	Helt forsørgede	Forsørgere	Giftede Kvinder	Delvis forsørgede	Helt forsørgede	I alt	Heraf Forsørgere	Forsørgere	Delvis forsørgede	Helt forsørgede
IV. Kommissions- og Transportvirksomhed <i>commission, transport etc.</i>													
A. Kommissionsvirksomhed <i>commission, etc.</i>													
375	Mægler, Kommissionær, Taksatrice, Dispachør	253	5	138	4	224	4	151	779	257	146	4	89
376	Personale hos saadanne.....	22	»	6	»	10	»	4	42	22	8	»	1
377	Skibs- eller Toldklarere, Speditør	16	»	7	»	12	»	7	42	16	5	»	»
378	Personale hos saadanne.....	11	»	»	1	2	»	3	17	12	3	»	1
379	Indehaver eller Bestyrer af Fæste- og Forhyringskontor o.l.	1	»	»	6	1	»	»	8	7	1	»	»
380	Personale hos saadanne.....	»	»	»	»	»	»	»	»	»	»	»	»
381	Indehaver eller Bestyrer af Annonce-, Reklame-, Af- skrivnings-, Oplysnings-, Patent-, Rejsebureau	4	»	2	2	4	»	5	17	6	»	»	»
382	Personale hos saadanne.....	18	»	13	4	13	»	8	56	22	3	»	»
383	Indehaver af andre Virksomheder: Garderobe o.l.	3	»	2	3	2	»	»	10	6	»	»	»
384	Personale hos saadanne.....	»	»	»	1	»	»	»	1	1	»	»	»
385	I alt Kommission	277	5	149	15	243	4	163	856	292	152	4	89
386	<i>commission, total</i> { Hovedpersoner <i>chefs</i>	51	»	19	6	25	»	15	116	57	14	»	2
	{ Funktionærer <i>employés</i>												
387	I alt total...	328	5	168	21	268	4	178	972	349	166	4	91
B. Alm. Landtransport <i>transport ordinaire par terre</i>													
388	Ejer eller Best. af Vogn-, Fragtmand-, Rutebilforretning	2205	51	1483	20	1771	18	1435	6983	2225	3095	21	1924
389	Personale hos disse: Kusk, Chauffør, Drager	1125	13	261	1	330	9	247	1986	1126	1014	2	197
390	Indehaver af Køreskole, Kørelærer	15	»	8	»	9	»	6	38	15	6	»	4
391	— af Budforretning o.l.	8	»	5	»	6	»	1	20	8	3	1	2
392	Kontorpersonale o.l. hos saadanne	147	1	22	2	28	2	24	226	149	99	»	25
393	Ejer af Garageudlejningsforretning	1	»	»	»	1	»	»	2	1	»	»	»
394	Garagemestre o. a. Garagepersonale	»	»	»	»	»	»	»	»	»	1	»	»
395	I alt almindelig	2229	51	1496	20	1787	18	1442	7043	2249	3104	22	1930
396	Landtransport { Hovedpersoner <i>chefs</i>	147	1	22	2	28	2	24	226	149	99	»	25
397	<i>transport ordinaire</i> { Funktionærer <i>employés</i>	1125	13	261	1	330	9	247	1986	1126	1015	2	197
	{ Arbejdere <i>ouvriers</i>												
398	<i>par terre, total</i> I alt total...	3501	65	1779	23	2145	29	1713	9255	3524	4218	24	2152
C. Vejvæsen, Lufttransport, Redningsvæsen <i>voirre, navigation aérienne, sauvetage</i>													
399	Vejnspektør og -assistent.....	16	»	13	»	16	2	12	59	16	18	»	7
400	Tromlefører, Vejmand og fast Arbejdsmand ved Vejvæsen	578	23	399	»	490	10	411	1911	578	1860	11	1424
401	Stationsleder ved Lufthavn	»	»	»	»	»	»	»	»	»	»	»	»
402	Trafikflyver	1	»	»	»	»	»	»	1	1	»	»	»
403	Kontorpersonale ved Lufthavn	1	»	»	»	1	»	»	2	1	»	»	»
404	Hjælpepersonale —	1	»	1	»	1	»	1	4	1	4	»	2
405	Direktør, Stationsleder ved Redningskorpset.....	2	»	3	»	2	»	1	8	2	1	»	»
406	Redningsfører o.l. hos disse	1	»	»	»	1	»	»	2	1	»	»	»
407	I alt Vejvæsen, Luft-	19	»	16	»	18	2	13	68	19	19	»	7
408	transport, Rednings-	2	»	»	»	2	»	»	4	2	»	»	»
409	væsen <i>voirre, navigation</i> { Arbejdere <i>ouvriers</i>	579	23	400	»	491	10	412	1915	579	1864	11	1426
410	<i>aérienne, sauvetage, total</i> I alt total...	600	23	416	»	511	12	425	1987	600	1883	11	1433
D. Jernbanedrift <i>chemins de fer</i>													
411	Overordnede Embedsmænd: Stationsforstander, Gods- ekspeditør, Assistent, Elev.....	863	10	431	37	717	8	382	2448	900	245	4	101
412	Lokomotiv- og Togfører, Fyrbøder, Ledvogter o.l.	1616	100	1223	6	1470	37	1152	5604	1622	775	22	667
413	Baneformand, Arbejder.....	1133	55	719	1	966	34	764	3672	1134	1519	44	1369
414	Tilsammen Jernbanedrift <i>chemins de fer, total</i> ...	3612	165	2373	44	3153	79	2298	11724	3656	2539	70	2137
E a. Post, Statstelegraf og -telefon <i>postes, télégraphes et téléphones d'État</i>													
415	Postmester, Telegrafbestyrer, Assistent, Elev m. v.	258	3	85	67	213	3	112	741	325	64	»	38
416	Post- og Telegrafbud, Telefondame m. v.	1578	73	1134	11	1410	35	1117	5358	1589	1690	26	1396
417	Telegraf- og Telefonarb., Montør m. v.	64	»	39	»	49	3	34	189	64	23	1	28
418	Tils. Post, Statstelegraf og -telefon <i>postes etc. d'État, total</i>	1900	76	1258	78	1672	41	1263	6288	1978	1777	27	1462

efter Erhverv og Forsørgerstilling.

(suite).

Rent Land					Hele Landet															Løbe-Nr.
Kvinder				Md. og Kv.		Mænd				Kvinder					Mænd og Kvinder					
Forsørgere	Giftte Kvinder	Delvis forsørgede	Helt forsørgede	I alt	Heraf Forsørgere	Forsørgere	Delvis forsørgede	Helt forsørgede	I alt	Forsørgere	Giftte Kvinder	Delvis forsørgede	Helt forsørgede	I alt	Forsørgere	Giftte Kvinder	Delvis forsørgede	Helt forsørgede	I alt	
»	117	2	84	442	146	1234	64	547	1845	20	979	25	541	1565	1254	979	89	1088	3410	375
»	2	»	4	15	8	259	5	62	326	45	123	2	71	241	304	123	7	133	567	376
»	4	»	3	12	5	274	3	99	376	3	193	3	93	292	277	193	6	192	668	377
»	1	»	»	5	3	222	3	40	265	14	99	5	40	158	236	99	8	80	423	378
»	1	»	1	3	1	26	1	5	32	30	25	1	6	62	56	25	2	11	94	379
»	»	»	»	»	»	15	»	3	18	9	7	»	5	21	24	7	»	8	39	380
»	»	»	»	»	»	117	5	47	169	61	102	1	53	217	178	102	6	100	386	381
»	4	»	1	8	3	365	8	112	485	292	206	8	110	616	657	206	16	222	1101	382
»	»	»	»	»	»	41	3	20	64	65	36	2	14	117	106	36	5	34	181	383
1	»	»	»	1	1	39	8	22	69	174	20	5	22	221	213	20	13	44	290	384
»	122	2	88	457	152	1692	76	718	2486	179	1335	32	707	2253	1871	1335	108	1425	4739	385
1	7	»	5	29	15	900	24	239	1163	534	455	20	248	1257	1434	455	44	487	2420	386
1	129	2	93	486	167	2592	100	957	3649	713	1790	52	955	3510	3305	1790	152	1912	7159	387
12	2159	5	1901	9117	3107	10125	382	5950	16457	138	7866	156	5952	14112	10263	7866	538	11902	30569	388
»	204	1	186	1604	1014	8336	234	3000	11570	7	4448	114	3044	7613	8343	4448	348	6044	19183	389
»	2	»	3	15	6	174	2	53	229	»	113	4	51	168	174	113	6	104	397	390
»	2	»	1	9	3	47	2	17	66	4	29	1	20	54	51	29	3	37	120	391
5	25	»	28	182	104	1100	38	325	1463	135	445	13	310	903	1235	445	51	635	2366	392
»	»	»	»	»	»	46	1	22	69	1	30	»	27	58	47	30	1	49	127	393
»	»	»	»	1	1	159	9	82	250	7	99	3	69	178	166	99	12	151	428	394
12	2163	5	1905	9141	3116	10392	387	6042	16821	143	8038	161	6050	14392	10535	8038	548	12092	31213	395
5	25	»	28	182	104	1100	38	325	1463	135	445	13	310	903	1235	445	51	635	2366	396
»	204	1	186	1605	1015	8495	243	3082	11820	14	4547	117	3113	7791	8509	4547	360	6195	19611	397
17	2392	6	2119	10928	4235	19987	668	9449	30104	292	13030*	291	9473	23086	20279	13030	959	18922	53190	398
»	9	»	5	39	18	140	9	76	225	»	117	5	76	198	140	117	14	152	423	399
»	1638	7	1487	6427	1860	4215	197	2870	7282	»	3631	73	3008	6712	4215	3631	270	5878	13994	400
»	»	»	»	»	»	3	»	2	5	»	2	»	2	4	3	2	»	4	9	401
»	»	»	»	»	»	11	1	2	14	»	4	»	2	6	11	4	1	4	20	402
»	1	»	»	1	»	14	»	»	14	1	9	»	4	14	15	9	»	4	28	403
»	1	»	»	7	4	22	»	9	31	»	14	»	7	21	22	14	»	16	52	404
»	1	»	»	2	1	21	»	17	38	»	24	»	10	34	21	24	»	27	72	405
»	»	»	»	»	»	58	2	19	79	»	26	2	19	47	58	26	4	38	126	406
»	10	»	5	41	19	175	10	97	282	»	147	5	90	242	175	147	15	187	524	407
»	1	»	»	1	»	72	2	19	93	1	35	2	23	61	73	35	4	42	154	408
»	1639	7	1487	6434	1864	4237	197	2879	7313	»	3645	73	3015	6733	4237	3645	270	5894	14046	409
»	1650	7	1492	6476	1883	4484	209	2995	7688	1	3827	80	3128	7036	4485	3827	289	6123	14724	410
19	195	2	99	665	264	3240	71	1447	4758	340	2629	30	1332	4331	3580	2629	101	2779	9089	411
34	694	4	619	2815	809	10132	834	6608	17574	70	9344	366	6354	16134	10202	9344	1200	12962	33708	412
»	1367	24	1367	5690	1519	5478	317	3576	9371	1	4631	160	3648	8440	5479	4631	477	7224	17811	413
53	2256	30	2085	9170	2592	18850	1222	11631	31703	411	16604	556	11334	28905	19261	16604	1778	22965	60608	414
18	47	1	18	186	82	1882	49	778	2709	868	1479	18	786	3151	2750	1479	67	1564	5860	415
55	1492	9	1375	6043	1745	7059	401	4481	11941	169	6241	213	4424	11047	7228	6241	614	8905	22988	416
»	22	»	17	91	23	443	15	257	715	8	363	11	268	650	451	363	26	525	1365	417
73	1561	10	1410	6320	1850	9384	465	5516	15365	1045	8083	242	5478	14848	10429	8083	707	10994	30213	418

Tabel VIII a (fortsat). Befolkningens Fordeling
Tableau VIII a

Løbe-Nr.	Erhverv	Hovedstaden (København, Frederiksberg, Gentofte)								Hovedstadens						
		Mænd			Kvinder				Md. og Kv.		Mænd			Kvin		
		Forsørgere	Delvis forsørgede	Helt forsørgede	Forsørgere	Gifte Kvinder	Delvis forsørgede	Helt forsørgede	I alt	Heraf Forsørgere	Forsørgere	Delvis forsørgede	Helt forsørgede	Forsørgere	Gifte Kvinder	
	E. Privat Telegraf- og Telefonvæsen <i>télégraphes et téléphones privés</i>															
419	Direktør, Ingeniør, overordn. Funktionær	142	4	76	54	120	3	52	451	196	1	»	1	»	1	
420	Centralbestyrer, Forstanderinde, Telefondame m. v. ...	164	18	64	1634	89	5	66	2040	1798	6	1	3	28	3	
421	Telefonarbejder, Telefonmontør m. v.	595	31	236	30	444	9	220	1565	625	28	7	15	»	24	
422	Tils. privat Telegraf- og Telefonvæsen <i>télégraphes etc. privés, total</i>	901	53	376	1718	653	17	338	4056	2619	35	8	19	28	28	
	F. Sporvejsdrift tramways															
423	Direktør, Ingeniør, overordn. Funktionær	548	46	232	21	460	20	244	1571	569	11	1	5	»	11	
424	Kontrollør, Konduktør, Vognstyrer, Sporskifter	2232	242	987	»	1984	118	992	6555	2232	58	13	28	»	55	
425	Liniearbejder, Sporrenser, Reparatør o. l.	343	27	165	6	278	10	164	993	349	4	1	3	»	3	
426	Tilsammen Sporvejsdrift tramways, total...	3123	315	1384	27	2722	148	1400	9119	3150	73	15	36	»	69	
	G. Søtransport transport par mer															
427	Skibsreder, Korresp. Reder, Rederidirektør	68	2	34	1	63	1	39	208	69	»	»	»	»	»	
428	Kontorpersonale hos disse, Inspektør m. v.	556	13	175	47	339	9	160	1299	603	10	2	5	»	7	
429	Arbejdere hos disse, Pakhusarbejdere o. l.	58	6	14	2	51	6	26	163	60	1	»	»	»	»	
430	Skibskaptajn	201	29	131	»	286	10	143	800	201	4	1	7	»	9	
431	Styrmand, Maskinist, Hovmester m. v.	1242	85	668	»	1392	37	695	4119	1242	20	1	14	»	25	
432	Matros, Jungmand, Skibsdreng o. l.	1403	29	252	»	466	14	222	2386	1403	20	»	3	»	9	
433	Søfyrbøder, Donkeymand, Motorpasser.	785	31	227	»	459	13	240	1755	785	8	1	1	»	6	
434	Skibskok, Kahytjomfru, Kelner m. v.	418	8	97	86	194	6	93	902	504	5	»	2	1	1	
435	Skipper, Pramfører o. l.	281	10	97	»	194	14	89	685	281	6	»	4	»	8	
436	Personer ved Lods- og Fyrvæsen, Havne	195	14	81	1	167	7	79	544	196	8	2	4	»	8	
437	Dykker, Personale ved Bjergning og Redning	16	»	6	1	16	1	8	48	17	»	»	»	»	»	
438	Arbejdere ved Havn og Toldbod o. l.	2471	147	1039	»	1734	56	1055	6502	2471	44	5	33	»	35	
439	I alt Søtransport transport par mer, total	Hovedpersoner <i>chefs</i>	550	41	262	1	543	25	271	1693	551	10	1	11	»	17
440		Funktionærer <i>employés</i>	2009	112	930	49	1914	54	942	6010	2058	38	5	23	»	40
441		Arbejdere <i>ouvriers</i>	5135	221	1629	88	2904	95	1636	11708	5223	78	6	39	1	51
442	I alt total ...	7694	374	2821	138	5361	174	2849	19411	7832	126	12	73	1	108	
	H. Transportvirksomhed iøvrigt <i>autre transport</i>															
443	Kusk, Chauffør u. n. Angivelse eller arbejdsløs.....	2022	44	568	12	674	18	416	3754	2034	57	2	23	»	33	
444	Portner, Varmemester m. v.	115	7	38	6	81	1	46	294	121	8	»	6	»	6	
445	Tils. anden Transportvirksomhed, <i>autre transport, total</i> ...	2137	51	606	18	755	19	462	4048	2155	65	2	29	»	39	
446	I alt Kommissions- og Transportvirksomhed <i>commission, transport etc., total</i>	Hovedpersoner <i>chefs</i>	5531	268	2206	870	4424	126	2219	15644	6401	162	11	113	4	152
447		Funktionærer <i>employés</i>	9052	630	3857	2285	7661	350	3834	27669	11337	222	29	154	29	205
448		Arbejdere <i>ouvriers</i>	13748	569	4892	160	8366	261	4792	32788	13908	378	29	215	1	262
449	I alt total ...	28331	1467	10955	3315	20451	737	10845	76101	31646	762	69	482	34	619	
	V. Immateriel Virksomhed <i>professions libérales</i>															
	A. Stats- og kommunal Administration <i>administration de l'État et des communes</i>															
450	Amtmand, Departementschef, Kontorchef, Ekspeditions- sekr., Fuldmægtig, Sekretær o. s. v.	1636	39	680	120	1226	14	644	4359	1756	15	»	7	»	13	
451	Dommer, Politiembedsmand, Fuldmægtig m. v.	215	9	101	5	169	5	88	592	220	3	»	4	»	4	
452	Politibetjent, Fængselsbetjent m. v.	1463	75	698	44	1283	54	718	4335	1507	48	3	32	1	52	
453	Toldkontrolør, -Forvalter, -Assistent, -Elev m. v.	372	11	105	68	263	1	106	926	440	6	»	3	»	6	
454	Toldbetjent o. l.	262	8	121	»	224	5	132	752	262	3	»	1	»	3	
455	Hærens og Flaadens Personale af Officersgrup., Kornetter	776	7	266	»	453	6	249	1757	776	3	»	»	»	2	
456	— — — — — af Officiantgruppen, Korporaler, Sergenter	841	14	236	»	504	11	237	1843	841	10	»	5	»	10	
457	— — — — — Menige, Underkorporaler .	2200	2	143	»	231	3	127	2706	2200	4	»	3	»	1	
458	Brandmænd	415	39	175	»	385	19	174	1207	415	13	1	9	»	13	
459	Andre Stats- og kommunale Funktionærer, Maalerkon- trolører, Lygtetændere, Skatteopkrævere	723	53	291	16	616	30	300	2029	739	17	1	10	1	16	
460	Tils. Stats- og komm. Administration <i>adm. d'État etc., total</i>	8903	257	2816	253	5354	148	2775	20506	9156	122	5	74	2	120	

efter Erhverv og Forsørgerstilling.

(suite).

Forstæder				Provinsbyerne								Provinsbyernes Forstæder								Løbe-Nr.		
der		Md. og Kv.		Mænd			Kvinder				Md. og Kv.		Mænd			Kvinder					Md. og Kv.	
Delvis forsørgede	Helt forsørgede	I alt	Heraf Forsørgere	Forsørgere	Delvis forsørgede	Helt forsørgede	Forsørgere	Giftede Kvinder	Delvis forsørgede	Helt forsørgede	I alt	Heraf Forsørgere	Forsørgere	Delvis forsørgede	Helt forsørgede	Forsørgere	Giftede Kvinder	Delvis forsørgede	Helt forsørgede		I alt	Heraf Forsørgere
»	2	5	1	62	»	43	29	51	1	34	220	91	11	»	12	1	10	»	7	41	12	419
»	2	43	34	47	7	30	1203	25	1	29	1342	1250	4	»	3	111	3	»	5	126	115	420
3	10	87	28	669	43	486	4	577	23	511	2313	673	148	9	131	2	134	5	138	567	150	421
3	14	135	63	778	50	559	1236	653	25	574	3875	2014	163	9	146	114	147	5	150	734	277	422
»	6	34	11	8	4	1	1	6	»	2	22	9	»	»	1	»	»	»	»	1	»	423
10	39	203	58	99	8	79	»	90	2	73	351	99	4	»	2	»	2	1	»	9	4	424
»	1	12	4	12	»	5	»	11	»	4	32	12	3	1	2	»	3	»	1	10	3	425
10	46	249	73	119	12	85	1	107	2	79	405	120	7	1	5	»	5	1	1	20	7	426
»	»	»	»	20	1	17	»	20	»	12	70	20	4	»	7	»	3	1	4	19	4	427
»	4	28	10	97	5	35	18	60	2	30	247	115	18	»	6	3	9	1	1	38	21	428
»	»	1	1	183	24	95	»	151	6	119	578	183	18	1	23	»	19	2	19	82	18	429
4	2	27	4	233	16	160	»	243	9	170	831	233	27	4	49	»	70	3	60	213	27	430
»	22	82	20	658	31	429	»	642	15	417	2192	658	75	2	101	»	149	6	96	429	75	431
»	8	40	20	1481	42	415	»	586	24	407	2955	1481	120	3	40	»	50	4	35	252	120	432
»	3	19	8	547	33	247	»	357	12	265	1461	547	23	1	19	»	23	1	21	88	23	433
»	»	9	6	234	5	57	34	61	»	43	434	268	20	»	11	1	10	»	13	55	21	434
1	5	24	6	419	27	239	»	376	12	235	1308	419	53	1	64	»	73	4	45	240	53	435
2	7	31	8	310	28	162	3	286	16	183	988	313	19	3	13	»	19	»	18	72	19	436
»	»	»	»	16	»	14	»	21	»	17	68	16	»	»	»	»	1	»	1	2	»	437
1	23	141	44	3153	335	2290	»	2592	149	2192	10711	3153	359	30	305	»	310	24	281	1309	359	438
5	7	51	10	672	44	416	»	639	21	417	2209	672	84	5	120	»	146	8	109	472	84	439
2	33	141	38	1081	64	640	21	1009	33	647	3495	1102	112	5	120	3	178	7	116	541	115	440
1	34	210	79	5598	439	3104	34	3747	191	3026	16139	5632	540	35	398	1	412	31	369	1786	541	441
8	74	402	127	7351	547	4160	55	5395	245	4090	21843	7406	736	45	638	4	736	46	594	2799	740	442
2	27	144	57	1214	23	412	»	607	15	440	2711	1214	180	3	82	»	95	2	65	427	180	443
»	3	23	8	275	11	149	10	213	6	141	806	285	28	3	24	»	21	1	25	102	28	444
2	30	167	65	1489	34	561	10	820	21	581	3516	1499	208	6	106	»	116	3	90	529	208	445
16	99	557	166	5887	328	3131	547	4894	121	3177	18085	6434	670	33	470	28	647	21	394	2263	698	446
16	139	794	251	9003	830	5460	1402	8020	353	5391	30459	10405	868	63	622	122	872	41	604	3192	990	447
11	172	1068	379	12663	846	6725	51	8640	349	6842	36116	12714	1594	92	1038	3	1168	65	1001	4961	1597	448
43	410	2419	796	27553	2004	15316	2000	21554	823	15410	84660	29553	3132	188	2130	153	2687	127	1999	10416	3285	449
2	8	45	15	600	29	294	30	517	13	322	1805	630	55	3	37	1	46	1	39	182	56	450
»	»	11	3	420	14	194	4	326	4	193	1155	424	53	»	16	»	40	1	33	143	53	451
4	34	174	49	1314	118	787	16	1190	51	860	4336	1330	72	5	63	»	63	1	48	252	72	452
»	1	16	6	419	10	95	41	272	5	101	943	460	59	»	20	3	43	3	28	156	62	453
»	3	10	3	166	5	105	»	147	3	85	511	166	25	»	14	»	25	»	12	76	25	454
»	»	5	3	330	2	93	»	144	1	85	655	330	25	»	16	»	22	»	12	75	25	455
1	6	32	10	601	14	170	»	304	8	169	1266	601	9	»	5	»	6	»	4	24	9	456
»	1	9	4	1481	»	2	»	1	»	2	1486	1481	1	»	»	»	»	»	»	1	1	457
1	5	42	13	63	15	42	»	62	4	43	229	63	»	»	»	»	»	»	»	»	»	458
1	5	51	18	663	62	315	33	575	34	295	1977	696	40	4	15	5	34	3	20	121	45	459
9	63	395	124	6057	269	2097	124	3538	123	2155	14363	6181	339	12	186	9	279	9	196	1030	348	460

Tabel VIII a (fortsat). Befolkningens Fordeling
Tableau VIII a

Løbe-Nr.	Erhverv	Bymæssige Bebyggelser																								
		Mænd			Kvinder				Md. og Kv.		Mænd															
		Forsørgere	Delvis forsørgede	Helt forsørgede	Forsørgere	Gifte Kvinder	Delvis forsørgede	Helt forsørgede	I alt	Heraf Forsørgere	Forsørgere	Delvis forsørgede	Helt forsørgede													
	E. Privat Telegraf- og Telefonvæsen <i>télégraphes et téléphones privés</i>																									
419	Direktør, Ingeniør, overordn. Funktionær	8	»	8	2	10	»	4	32	10	3	»	4													
420	Centralbestyrer, Forstanderinde, Telefondame m. v. ...	110	3	55	576	86	6	49	885	686	311	6	178													
421	Telefonarbejder, Telefonmontør m. v.	190	5	138	»	148	1	144	626	190	83	3	50													
422	Tils. privat Telegraf- og Telefonvæsen <i>télégraphes etc. privés, total</i>	308	8	201	578	244	7	197	1543	886	397	9	232													
	F. Sporvejsdrift tramways																									
423	Direktør, Ingeniør, overordn. Funktionær	6	»	»	»	4	1	3	14	6	»	»	»													
424	Kontrollør, Konduktør, Vognstyrer, Sporskifter	22	8	17	»	20	1	16	84	22	6	»	2													
425	Liniearbejder, Sporsenser, Reparator o. l.	11	»	13	»	10	1	3	38	11	1	»	»													
426	Tilsammen Sporvejsdrift tramways, total ...	39	8	30	»	34	3	22	136	39	7	»	2													
	G. Søtransport transport par mer																									
427	Skibsreder, Korresp. Reder, Rederidirektør	3	»	5	»	3	»	»	11	3	14	»	6													
428	Kontorpersonale hos disse, Inspektør m. v.	29	2	11	3	17	»	5	67	32	7	»	1													
429	Arbejdere hos disse, Pakhusarbejdere o. l.	3	»	2	»	3	»	7	15	3	5	»	4													
430	Skibskaptajn	57	3	95	»	119	3	78	355	57	35	1	39													
431	Styrmand, Maskinist, Hovmester m. v.	151	6	175	»	232	5	192	761	151	110	1	119													
432	Matros, Jungmand, Skibsdreng o. l.	343	4	106	»	125	1	105	684	343	273	»	59													
433	Søfyrbøder, Donkeymand, Motorpasser.	46	»	34	»	37	1	37	155	46	31	1	23													
434	Skibskok, Kahytjomfru, Kelner m. v.	28	»	4	6	12	1	8	59	34	10	»	»													
435	Skipper, Pramfører o. l.	140	1	88	»	154	1	90	474	140	205	5	155													
436	Personer ved Lods- og Fyrvæsen, Havne	105	4	45	»	94	»	54	302	105	227	»	125													
437	Dykker, Personale ved Bjergning og Redning	11	»	6	»	9	»	5	31	11	7	1	5													
438	Arbejdere ved Havn og Toldbod o. l.	126	9	94	»	101	1	115	446	126	87	5	68													
439	I alt Søtransport transport par mer, total	200	4	188	»	276	4	168	200	254	6	200														
440													Hovedpersoner <i>chefs</i>	296	12	237	3	352	5	256	1161	299	351	2	250	
441													Funktionærer <i>employés</i>	546	13	240	6	278	4	272	1359	552	406	6	154	
442	I alt total ...	1042	29	665	9	906	13	696	3360	1051	1011	14	604													
	H. Transportvirksomhed iøvrigt autre transport																									
443	Kusk, Chauffør u. n. Angivelse eller arbejdsløs	567	2	233	2	285	1	202	1292	569	722	2	224													
444	Portner, Varmemester m. v.	35	2	21	1	25	»	17	101	36	38	»	27													
445	Tils. anden Transportvirksomhed, <i>autre transport, total</i> ...	602	4	254	3	310	1	219	1393	605	760	2	251													
446	Ialt Kommissions- og Transportvirksomhed <i>commission, transport etc., total</i>	3860	73	2373	141	3268	40	2287	12042	4001	3841	36	2369													
447														Hovedpersoner <i>chefs</i>	3822	197	2707	604	3393	86	2629	13438	4426	3246	56	2520
448														Funktionærer <i>employés</i>	4250	113	2064	11	2582	63	2095	11178	4261	5671	69	3475
449														Arbejdere <i>ouvriers</i>	11932	383	7144	756	9243	189	7011	36658	12688	12758	161	8364
	V. Immateriel Virksomhed professions libérales																									
	A. Stats- og kommunal Administration <i>administration de l'État et des communes</i>																									
450	Amtmand, Departementschef, Kontorchef, Ekspeditions- sekr., Fuldmægtig, Sekretær o. s. v.	163	4	83	5	146	3	83	487	168	61	»	15													
451	Dommer, Politiebedsmand, Fuldmægtig m. v.	98	4	44	1	74	1	55	277	99	28	»	14													
452	Politibetjent, Fængselsbetjent m. v.	330	14	233	»	301	12	198	1088	330	226	»	188													
453	Toldkontrolør, -Forvalter, -Assistent, -Elev m. v.	90	1	18	5	59	1	16	190	95	30	»	5													
454	Toldbetjent o. l.	60	2	30	»	53	1	27	173	60	56	2	14													
455	Hærens og Flaadens Personale af Officersgrup., Kornetter	30	»	13	»	26	»	26	95	30	18	1	5													
456	— — — af Officiantsgruppen, Korporaler, Sergenter	85	»	70	»	78	1	47	281	85	85	2	48													
457	— — — Menige, Underkorporaler .	49	»	»	»	»	»	»	49	49	29	»	»													
458	Brandmænd	5	»	4	»	4	»	»	13	5	4	1	1													
459	Andre Stats- og kommunale Funktionærer, Maalerkon- trolører, Lygtetændere, Skatteopkrævere	99	6	44	24	80	2	41	296	123	181	1	124													
460	Tils. Stats- og komm. Administration <i>adm. d'État etc., total</i>	1009	31	539	35	821	21	493	2949	1044	718	7	414													

efter Erhverv og Forsørgerstilling.

(suite).

Rent Land						Hele Landet															Løbe-Nr.
Kvinder				Md. og Kv.		Mænd				Kvinder					Mænd og Kvinder						
Forsørgere	Gifte Kvinder	Delvis forsørgede	Helt forsørgede	I alt	Heraf Forsørgere	Forsørgere	Delvis forsørgede	Helt forsørgede	I alt	Forsørgere	Gifte Kvinder	Delvis forsørgede	Helt forsørgede	I alt	Forsørgere	Gifte Kvinder	Delvis forsørgede	Helt forsørgede	I alt		
»	2	»	»	9	3	227	4	144	375	86	194	4	99	383	313	194	8	243	758	419	
628	257	2	186	1567	939	642	35	333	1010	4180	463	14	336	4993	4822	463	49	669	6003	420	
»	43	1	45	225	83	1713	98	1056	2867	36	1370	42	1068	2516	1749	1370	140	2124	5383	421	
628	302	3	230	1801	1025	2582	137	1533	4252	4302	2027	60	1503	7892	6884	2027	197	3036	12144	422	
»	1	»	»	1	»	573	51	239	863	22	482	21	255	780	595	482	72	494	1643	423	
»	5	»	3	16	6	2421	271	1115	3807	»	2166	132	1123	3411	2421	2156	403	2238	7218	424	
»	»	»	»	1	1	374	29	188	591	6	305	11	173	495	380	305	40	361	1086	425	
»	.6	»	3	18	7	3368	351	1542	5261	28	2943	164	1551	4686	3396	2943	515	3093	9947	426	
1	12	»	4	37	15	109	3	69	181	2	101	2	59	164	111	101	5	128	345	427	
»	2	»	1	11	7	717	22	233	972	71	434	12	201	718	788	434	34	434	1690	428	
»	4	»	3	16	5	268	31	138	437	2	228	14	174	418	270	228	45	312	855	429	
»	46	1	51	173	35	557	54	481	1092	2	773	30	504	1307	557	773	84	985	2399	430	
»	150	»	85	465	110	2256	126	1506	3888	»	2590	63	1507	4160	2256	2590	189	3013	8048	431	
»	87	»	78	497	273	3640	78	875	4593	»	1323	43	855	2221	3640	1323	121	1730	6814	432	
»	29	»	23	107	31	1440	67	551	2058	»	911	27	589	1527	1440	911	94	1140	3585	433	
1	1	»	»	12	11	715	13	171	899	129	279	7	157	572	844	279	20	328	1471	434	
»	241	1	183	790	205	1104	44	647	1795	»	1046	33	647	1726	1104	1046	77	1294	3521	435	
»	186	4	121	663	227	864	51	430	1345	4	760	29	462	1255	868	760	80	892	2600	436	
»	7	»	3	23	7	50	1	31	82	1	54	1	34	90	51	54	2	65	172	437	
»	72	»	74	306	87	6240	531	3829	10600	»	4844	231	3740	8815	6240	4844	762	7569	19415	438	
1	299	2	238	1000	255	1770	101	1197	3068	2	1920	65	1210	3197	1772	1920	166	2407	6265	439	
»	345	4	210	1162	351	3887	200	2200	6287	76	3838	105	2204	6223	3963	3838	305	4404	12510	440	
1	193	»	178	938	407	12303	720	5564	18587	131	7585	322	5515	13553	12434	7585	1042	11079	32140	441	
2	837	6	626	3100	1013	17960	1021	8961	27942	209	13343	492	8929	22973	18169	13343	1513	17890	50915	442	
»	283	1	211	1443	722	4762	76	1542	6380	14	1977	39	1361	3391	4776	1977	115	2903	9771	443	
3	30	»	21	119	41	499	23	265	787	20	376	8	253	657	519	376	31	518	1444	444	
3	313	1	232	1562	763	5261	99	1807	7167	34	2353	47	1614	4048	5295	2353	146	3421	11215	445	
50	2839	12	2363	11500	3891	19951	749	10662	31362	1640	16224	336	10529	28729	21591	16224	1085	21191	60091	446	
723	2826	19	2425	11815	3969	26213	1805	15320	43338	5165	22977	865	15022	44029	31378	22977	2670	30342	87367	447	
4	3781	34	3512	16546	5675	38304	1718	18409	58431	230	24799	783	18414	44226	35634	24799	2501	36823	102657	448	
777	9446	65	8290	39861	13535	84468	4272	44391	133131	7035	64000	1984	43965	116984	91503	64000	6256	88356	250115	449	
»	51	»	15	142	61	2530	75	1116	3721	156	1999	33	1111	3299	2686	1999	108	2227	7020	450	
»	20	»	17	79	28	817	27	373	1217	10	633	11	386	1040	827	633	38	759	2257	451	
1	205	»	174	794	227	3453	215	2001	5669	62	3094	122	2032	5310	3515	3094	337	4033	10979	452	
»	20	»	8	63	30	976	22	246	1244	117	663	10	260	1050	1093	663	32	506	2294	453	
»	47	»	15	134	56	572	17	285	874	»	499	9	274	782	572	499	26	559	1656	454	
»	14	»	8	46	18	1182	10	393	1585	»	661	7	380	1048	1182	661	17	773	2633	455	
»	70	»	66	271	85	1631	30	534	2195	»	972	21	529	1522	1631	972	51	1063	3717	456	
»	»	»	»	29	29	3764	2	148	3914	»	233	3	130	366	3764	233	5	278	4280	457	
»	3	»	»	9	4	500	56	231	787	»	467	24	222	713	500	467	80	453	1500	458	
41	152	1	112	612	222	1723	127	799	2649	120	1473	71	773	2437	1843	1473	198	1572	5086	459	
42	582	1	415	2179	760	17148	581	6126	23855	465	10694	311	6097	17567	17613	10694	892	12223	41422	460	

Tabel VIII a (fortsat). Befolkningens Fordeling
Tableau VIII a

Løbe-Nr.	Erhverv	Hovedstaden (København, Frederiksberg, Gentofte)								Hovedstadens					
		Mænd			Kvinder				Md. og Kv.		Mænd			Kvin	
		Forsørgere	Delvis forsørgede	Helt forsørgede	Forsørgere	Gifte Kvinder	Delvis forsørgede	Helt forsørgede	I alt	Heraf Forsørgere	Forsørgere	Delvis forsørgede	Helt forsørgede	Forsørgere	Gifte Kvinder
B. Kirkelig Virksomhed <i>professions religieuses</i>															
461	Præst.....	320	10	138	»	183	3	120	774	320	3	1	»	»	3
462	Organist, Kantor, Klokker o. l.....	165	4	60	91	115	2	71	508	256	4	»	»	»	2
463	Graver, Kirkebetjent, Ringer o. l.....	130	11	56	26	102	1	50	376	156	9	2	1	»	6
464	Missionær, Lægprædikant, Kolportør o. l., Menighedsarbejder, Officer i Frelsens Hær.....	135	8	39	140	69	3	44	438	275	2	»	2	5	2
465	Tils. Kirkelig Virksomhed <i>professions religieuses, total</i>	750	33	293	257	469	9	285	2096	1007	18	3	3	5	13
C. Undervisning <i>enseignement</i>															
466	Lærer ved højere Undervisning: Professor, Docent, videnskabelig Assistent.....	336	9	167	26	269	2	147	956	362	2	»	»	»	2
467	Lærer ved Gymnasier, Mellem- og Realskole, Kursus, Privatskoler, Seminarier.....	355	10	139	491	218	2	132	1347	846	4	»	2	4	2
468	Kommunelærer, Børnehavslærer, Forskolelærerinde o. l.	1359	18	553	1631	927	14	565	5067	2990	52	2	26	21	39
469	Lærer ved Højskole, teknisk Skole, Landbrugsskole o. a. Fagskoler for Videreundervisning, ved Opdragelsesanstalter, Husholdningsskoler o. l.....	148	6	44	188	94	2	47	529	336	10	»	4	»	7
470	Privatlærer i Sang og Musik.....	101	6	43	736	48	3	43	980	837	3	»	»	3	1
471	Lærer i Gymnastik, Sport, Dans.....	136	2	37	178	77	2	35	467	314	1	»	»	1	1
472	Huslærer, Huslærerinde.....	4	1	»	37	»	»	3	45	41	»	»	»	»	»
473	Privatlærer i Sprog, Manuduktør.....	105	2	16	207	35	»	21	386	312	»	»	»	»	»
474	Arbejdsløse cand. mag.'er, Seminarister og Lærere m. m.	81	»	2	65	5	»	1	154	146	3	»	1	1	3
475	Tilsammen Undervisning <i>enseignement, total</i> ...	2625	54	1001	3559	1673	25	994	9931	6184	75	2	33	30	55
D. Sundhedsvæsen <i>professions médicales</i>															
476	Læge, cand. med., Militærlæge.....	859	4	364	62	599	6	319	2213	921	8	»	3	»	6
477	Tandlæge.....	263	5	118	85	188	3	111	773	348	3	»	2	»	1
478	Tandtekniker, Dentist.....	64	2	10	104	42	»	27	249	168	1	»	»	2	»
479	Dyrlæge, Militærdyrlæge.....	66	2	30	»	54	»	21	173	66	3	»	»	»	1
480	Apoteker.....	73	»	32	»	60	»	19	184	73	2	»	»	»	1
481	Farmaceut, Defektrice, Elev.....	334	2	111	344	185	1	104	1081	678	6	»	3	4	3
482	Jordemoder.....	»	3	12	133	»	2	10	160	133	»	»	»	1	»
483	Medhjælp hos Læge, Tandlæge, Dentist, Tandtekniker.	71	1	20	449	24	»	23	588	520	3	»	»	2	1
484	Massøse, Sygegymnast.....	43	3	33	386	25	5	30	525	429	»	»	»	3	»
485	Sygeplejerske, -plejer, Diakonisse.....	38	6	37	4829	14	5	43	4972	4867	2	»	1	18	»
486	Pleje- og Børnehjemsbestyrer, Asylmoder.....	1	1	9	143	4	1	7	166	144	2	»	1	1	2
487	Tilsammen Sundhedsvæsen <i>professions médicales, total</i> ...	1812	29	776	6535	1195	23	714	11084	8347	30	»	10	31	15
E. Litterær og kunstnerisk Virksomhed <i>lettres et arts</i>															
488	Videnskabeligt Personale ved Biblioteker, Arkiver, Museer, Statsprøveanstalten, Meteorologisk Institut; Konservator o. l.....	215	5	73	85	149	»	77	604	300	3	1	3	1	3
489	Kustode, Betjent o. l. ved samme; Dyrepasser.....	108	5	39	5	83	2	40	282	113	1	»	»	»	1
490	Fri videnskabelig Virksomhed.....	121	2	36	44	78	1	35	317	165	»	»	»	»	»
491	Forfatter, Journalist, Redaktør, Foredragsholder.....	766	15	242	106	485	9	222	1845	872	7	»	6	1	6
492	Translatør.....	70	»	10	72	37	»	20	209	142	»	»	»	»	»
493	Arkitekt, Tegner for Arkitekt; Bygningskonduktør.....	805	22	287	36	537	6	280	1973	841	15	»	11	»	12
494	Landinspektør.....	28	»	14	1	20	»	14	77	29	2	»	»	»	2
495	Billedhugger, Kunstmaler o. l.....	679	27	199	271	423	8	171	1778	950	15	6	8	»	10
496	Musiker, Militærmusiker.....	1427	41	440	153	878	22	402	3363	1580	19	1	7	2	12
497	Komponist.....	23	»	6	4	17	»	4	54	27	»	»	»	»	»
498	Skuespiller, Instruktør.....	356	11	103	343	214	8	105	1140	699	1	»	»	»	»
499	Artist, Gaardsanger, Lirekassemand o. l.....	151	1	36	65	77	2	30	362	216	3	1	»	»	2
500	Klaverstemmer.....	76	6	31	3	58	1	24	199	79	2	»	»	»	2
501	Indehaver af Teater, Forlystelsesetablisement, Karussel	31	1	9	5	27	»	12	85	36	»	»	»	»	»
502	Underordnet Personale ved Teater, Forlystelsesetablisement o. l., Maskinfolk, Paaklæder o. l.....	257	14	100	121	168	15	86	761	378	9	1	2	»	6
503	Ejer eller Direktør ved Biografteater.....	25	2	6	8	21	»	5	67	33	2	»	»	»	»
504	Underordnet Personale ved disse.....	92	1	17	24	50	2	24	210	116	1	»	»	»	1
505	Tils. litterær og kunstnerisk Virksomh. <i>lettres et arts, total</i>	5230	153	1648	1346	3322	76	1551	13326	6576	80	10	37	4	57

efter Erhverv og Forsørgerstilling.

(svide).

Forstæder				Provinsbyerne								Provinsbyernes Forstæder								Løbe-Nr.			
der		Md. og Kv.		Mænd			Kvinder				Md. og Kv.		Mænd			Kvinder					Md. og Kv.		
Delvis forsørgede	Helt forsørgede	I alt	Heraf Forsørgere	Forsørgere	Delvis forsørgede	Helt forsørgede	Forsørgere	Giftede Kvinder	Delvis forsørgede	Helt forsørgede	I alt	Heraf Forsørgere	Forsørgere	Delvis forsørgede	Helt forsørgede	Forsørgere	Giftede Kvinder	Delvis forsørgede	Helt forsørgede		I alt	Heraf Forsørgere	
»	6	13	3	309	9	186	»	224	4	170	902	309	33	3	23	»	22	2	12	95	33	461	
»	1	7	4	125	3	56	44	92	2	59	381	169	4	»	1	4	4	»	2	15	8	462	
»	5	23	9	167	21	81	24	142	4	79	518	191	18	1	4	4	15	1	8	51	22	463	
»	3	14	7	249	8	112	153	164	11	138	835	402	15	»	8	8	11	»	9	51	23	464	
»	15	57	23	850	41	435	221	622	21	446	2636	1071	70	4	36	16	52	3	31	212	86	465	
»	»	4	2	32	2	12	1	21	1	10	79	33	2	»	»	»	1	»	1	4	2	466	
»	»	12	8	572	7	286	439	398	3	268	1973	1011	74	»	32	31	56	2	49	244	105	467	
2	25	167	73	1767	44	931	1228	1390	23	892	6275	2995	263	11	157	152	219	5	148	955	415	468	
1	9	31	10	107	1	39	149	76	2	40	414	256	38	1	22	30	21	2	18	132	68	469	
»	»	7	6	56	4	23	475	22	6	28	614	531	1	»	1	23	»	»	2	27	24	470	
»	»	3	2	39	1	12	74	34	1	17	178	113	4	»	3	6	4	»	3	20	10	471	
»	»	»	»	2	»	»	13	»	»	»	15	15	1	»	»	»	»	»	»	»	1	1	472
»	»	»	»	27	»	5	60	9	1	11	113	87	2	»	»	5	4	»	»	11	7	473	
»	2	10	4	55	1	2	49	5	»	2	114	104	4	»	»	8	»	»	1	13	12	474	
3	36	234	105	2657	60	1310	2488	1955	37	1268	9775	5145	389	12	215	255	305	9	222	1407	644	475	
»	7	24	8	770	7	411	49	596	7	430	2270	819	61	1	25	4	46	3	27	167	65	476	
»	2	8	3	248	7	119	63	187	»	133	757	311	24	»	10	4	19	»	21	78	28	477	
»	»	3	3	78	3	41	185	59	2	42	410	263	2	»	2	6	1	»	»	11	8	478	
»	»	4	3	262	5	128	»	219	6	166	786	262	20	2	9	»	15	»	11	57	20	479	
»	»	3	2	128	2	46	1	105	2	61	345	129	2	»	3	»	3	»	1	9	2	480	
»	2	18	10	341	9	113	346	189	1	128	1127	687	53	»	17	18	25	»	17	130	71	481	
»	1	2	1	»	2	18	134	»	1	26	181	134	»	»	1	7	»	2	3	13	7	482	
»	1	7	5	33	»	9	310	10	»	9	371	343	4	»	»	23	1	»	1	29	27	483	
»	»	3	3	68	2	28	263	41	»	30	432	331	1	»	»	16	1	»	»	18	17	484	
»	1	22	20	349	5	133	4100	184	2	158	4931	4449	167	7	62	689	97	»	95	1117	856	485	
»	2	8	3	25	1	16	172	21	»	16	251	197	4	»	1	19	2	»	4	30	23	486	
»	16	102	61	2302	43	1062	5623	1611	21	1199	11861	7925	338	10	130	786	210	5	180	1659	1124	487	
1	3	15	4	65	3	30	67	47	»	34	246	132	10	1	7	5	8	»	10	41	15	488	
»	»	2	1	24	»	12	10	23	2	11	82	34	6	»	1	»	4	»	»	11	6	489	
»	»	»	»	6	»	2	»	7	»	4	19	6	3	»	4	2	2	»	2	13	5	490	
»	5	25	8	605	23	222	29	402	11	232	1524	634	39	»	23	3	29	»	28	122	42	491	
»	»	»	»	8	»	»	5	5	»	2	20	13	1	»	»	1	»	»	»	2	2	492	
1	10	49	15	293	14	133	11	195	5	160	811	304	31	4	11	1	21	1	13	82	32	493	
»	1	5	2	91	3	42	»	68	»	56	260	91	3	»	1	»	2	»	1	7	3	494	
1	3	43	15	184	5	64	47	101	2	64	467	231	25	1	10	2	21	»	15	74	27	495	
»	9	50	21	1079	35	292	169	528	13	263	2379	1248	89	3	28	7	60	1	44	232	96	496	
»	»	»	»	3	»	»	»	1	»	»	4	3	»	»	»	»	»	»	»	»	»	»	497
»	»	1	1	139	1	12	105	36	2	10	305	244	7	»	4	3	6	»	3	23	10	498	
»	1	7	3	100	4	29	23	52	2	16	226	123	4	1	1	1	2	»	3	12	5	499	
»	1	5	2	50	1	12	2	33	»	23	121	52	4	»	2	»	1	»	»	7	4	500	
»	»	»	»	41	1	12	4	23	1	11	93	45	6	»	8	»	4	»	7	25	6	501	
»	8	26	9	63	4	17	27	43	2	29	185	90	9	»	7	4	6	»	4	30	13	502	
»	»	2	2	52	»	12	6	46	3	23	142	58	4	»	2	»	4	»	4	14	4	503	
»	1	3	1	60	2	17	19	38	2	19	157	79	6	1	1	1	5	»	»	14	7	504	
3	42	233	84	2863	96	908	524	1648	45	957	7041	3387	247	11	110	30	175	2	134	709	277	505	

Tabel VIII a (fortsat). Befolkningens Fordeling
Tableau VIII a

Løbe-Nr.	Erhverv	Bymæssige Bebyggelser											
		Mænd			Kvinder				Md. og Kv.		Mænd		
		Forsørgere	Delvis forsørgede	Helt forsørgede	Forsørgere	Giftte Kvinder	Delvis forsørgede	Helt forsørgede	I alt	Heraf Forsørgere	Forsørgere	Delvis forsørgede	Helt forsørgede
B. Kirkelig Virksomhed <i>professions religieuses</i>													
461	Præst.....	234	3	192	»	206	2	164	801	234	784	11	604
462	Organist, Kantor, Klokker o. l.....	42	»	17	22	35	»	28	144	64	80	1	37
463	Graver, Kirkebetjent, Ringer o. l.....	152	4	87	10	125	6	84	468	162	407	2	221
464	Missionær, Lægprædikant, Kolportør o. l., Menighedsarbejder, Officer i Frelsens Hær.....	78	3	57	17	79	1	62	297	95	45	»	11
465	Tils. Kirkelig Virksomhed <i>professions religieuses, total</i>	506	10	353	49	445	9	338	1710	555	1316	14	873
C. Undervisning <i>enseignement</i>													
466	Lærer ved højere Undervisning: Professor, Docent, videnskabelig Assistent.....	29	1	13	2	23	1	10	79	31	6	2	6
467	Lærer ved Gymnasier, Mellem- og Realskole, Kursus, Privatskoler, Seminarier.....	272	3	133	132	148	1	96	785	404	121	»	34
468	Kommunelærer, Børnehavelærer, Forskolelærerinde o. l.	1067	12	667	661	799	14	663	3883	1728	3746	57	2536
469	Lærer ved Højskole, teknisk Skole, Landbrugsskole o. a. Fagskoler for Videreundervisning, ved Opdragelsesanstalter, Husholdningsskoler o. l.....	188	4	67	147	109	3	77	595	335	157	»	77
470	Privatlærer i Sang og Musik.....	16	»	15	149	11	1	16	208	165	6	»	4
471	Lærer i Gymnastik, Sport, Dans.....	18	1	12	19	14	»	12	76	37	9	»	5
472	Huslærer, Huslærerinde.....	2	»	»	9	»	»	»	11	11	9	»	4
473	Privatlærer i Sprog, Manuduktør.....	10	»	7	21	5	»	5	48	31	1	»	1
474	Arbejdsløse cand. mag.'er, Seminarister og Lærere m. m.	32	»	»	23	2	»	2	59	55	83	»	»
475	Tilsammen Undervisning <i>enseignement, total...</i>	1634	21	914	1163	1111	20	881	5744	2797	4138	59	2667
D. Sundhedsvæsen <i>professions médicales</i>													
476	Læge, cand. med., Militærlæge.....	462	1	304	16	395	3	263	1444	478	148	»	86
477	Tandlæge.....	59	»	30	13	48	2	43	195	72	4	»	2
478	Tandtekniker, Dentist.....	20	1	6	54	12	»	9	102	74	9	»	2
479	Dyrlæge, Militærdyrlæge.....	316	3	187	»	281	2	191	980	316	183	1	108
480	Apoteker.....	112	2	42	3	86	1	31	277	115	12	»	4
481	Farmaceut, Defektrice, Elev.....	118	1	34	161	50	»	34	398	279	14	»	1
482	Jordemoder.....	»	»	13	91	»	1	12	117	91	»	1	29
483	Medhjælp hos Læge, Tandlæge, Dentist, Tandtekniker.	12	»	2	39	2	»	1	56	51	10	»	»
484	Massøse, Sygegymnast.....	14	2	11	86	12	»	8	133	100	4	»	2
485	Sygeplejerske, -plejer, Diakonisse.....	167	»	40	1569	51	1	37	1865	1736	54	1	35
486	Pleje- og Børnehjemsbestyrer, Asylmoder.....	19	2	11	112	16	1	16	177	131	45	1	42
487	Tilsammen Sundhedsvæsen <i>professions médicales, total...</i>	1299	12	680	2144	953	11	645	5744	3443	483	4	311
E. Litterær og kunstnerisk Virksomhed <i>lettres et arts</i>													
488	Videnskabeligt Personale ved Biblioteker, Arkiver, Museer, Statsprøveanstalten, Meteorologisk Institut; Konservator o. l.....	32	»	12	13	24	»	23	104	45	5	»	4
489	Kustode, Betjent o. l. ved samme; Dyrepasser.....	4	»	4	1	3	»	2	14	5	2	»	»
490	Fri videnskabelig Virksomhed.....	6	»	7	»	6	»	4	23	6	4	»	3
491	Forfatter, Journalist, Redaktør, Foredragsholder.....	123	1	58	14	89	3	44	332	137	62	»	14
492	Translatør.....	6	»	1	2	3	»	1	13	8	1	»	»
493	Arkitekt, Tegner for Arkitekt; Bygningskonduktør.....	91	3	54	3	76	»	59	286	94	30	»	12
494	Landinspektør.....	17	»	4	»	12	»	11	44	17	4	»	»
495	Billedhugger, Kunstmaler o. l.....	101	9	57	24	77	8	53	329	125	101	»	41
496	Musiker, Militærmusiker.....	171	1	52	32	95	1	81	433	203	257	2	49
497	Komponist.....	4	»	1	»	3	»	1	9	4	»	»	»
498	Skuespiller, Instruktør.....	21	»	2	10	8	»	7	48	31	3	»	1
499	Artist, Gaardsanger, Lirekassemand o. l.....	24	»	8	1	11	»	11	55	25	20	»	1
500	Klaverstemmer.....	4	»	4	»	2	»	»	6	4	2	»	»
501	Indehaver af Teater, Forlystelsesetablisement, Karussel	20	»	4	3	16	»	3	46	23	7	»	2
502	Underordnet Personale ved Teater, Forlystelsesetablisement o. l., Maskinfolk, Paaklæder o. l.....	12	1	4	1	9	»	8	35	13	10	»	4
503	Ejer eller Direktør ved Biografteater.....	27	1	14	5	23	»	12	82	32	2	»	1
504	Underordnet Personale ved disse.....	14	»	2	3	4	»	4	27	17	»	»	»
505	Tils. litterær og kunstnerisk Virksomh. <i>lettres et arts, total</i>	677	16	284	112	461	12	324	1886	789	510	2	132

efter Erhverv og Forsørgerstilling.

(suite.)

Rent Land						Hele Landet															Løbe-Nr.
Kvinder				Md. og Kv.		Mænd				Kvinder					Mænd og Kvinder						
Forsørgere	Giftede Kvinder	Delvis forsørgede	Helt forsørgede	I alt	Heraf Forsørgere	Forsørgere	Delvis forsørgede	Helt forsørgede	I alt	Forsørgere	Giftede Kvinder	Delvis forsørgede	Helt forsørgede	I alt	Forsørgere	Giftede Kvinder	Delvis forsørgede	Helt forsørgede	I alt		
»	707	4	576	2686	784	1683	37	1143	2863	»	1345	15	1048	2408	1683	1345	52	2191	5271	461	
48	66	»	53	285	128	420	8	171	599	209	314	4	214	741	629	314	12	385	1340	462	
35	337	1	202	1205	442	883	41	450	1374	99	727	13	428	1267	982	727	54	878	2641	463	
19	24	»	16	115	64	524	19	229	772	342	349	15	272	978	866	349	34	501	1750	464	
102	1134	5	847	4291	1418	3510	105	1993	5608	650	2735	47	1962	5394	4160	2735	152	3955	11002	465	
1	6	»	9	30	7	407	14	198	619	30	322	4	177	533	437	322	18	375	1152	466	
48	61	»	47	311	169	1398	20	626	2044	1145	883	8	592	2628	2543	883	28	1218	4672	467	
1708	3059	28	2531	13665	5454	8254	144	4870	13268	5401	6433	86	4824	16744	13655	6433	230	9694	30012	468	
110	76	»	51	471	267	648	12	253	913	624	383	10	242	1259	1272	383	22	495	2172	469	
62	3	»	»	75	68	183	10	86	279	1448	85	10	89	1632	1631	85	20	175	1911	470	
11	5	»	1	31	20	207	4	69	280	289	135	3	68	495	496	135	7	137	775	471	
108	1	»	»	122	117	18	1	4	23	167	1	»	3	171	185	1	1	7	194	472	
12	1	»	2	17	13	145	2	29	176	305	54	1	39	399	450	54	3	68	575	473	
21	3	»	»	107	104	258	1	5	264	167	18	»	8	193	425	18	1	13	457	474	
2081	3215	28	2641	14329	6219	11518	208	6140	17866	9576	8314	122	6042	24054	21094	8314	330	12182	41920	475	
3	121	3	62	423	151	2308	13	1193	3514	134	1763	22	1108	3027	2442	1763	35	2301	6541	476	
3	2	»	»	11	7	601	12	281	894	168	445	5	310	928	769	445	17	591	1822	477	
14	6	»	1	32	23	174	6	61	241	365	120	2	79	566	539	120	8	140	807	478	
»	154	»	92	538	183	850	13	462	1325	»	724	8	481	1213	850	724	21	943	2538	479	
»	7	1	4	28	12	329	4	127	460	4	262	4	116	386	333	262	8	243	846	480	
33	5	»	3	56	47	866	12	279	1157	906	457	2	288	1653	1772	457	14	567	2810	481	
149	»	»	24	203	149	»	6	73	79	515	»	6	76	597	515	»	12	149	676	482	
12	»	»	»	22	22	133	1	31	165	835	38	»	35	908	968	38	1	66	1073	483	
15	3	»	2	26	19	130	7	74	211	769	82	5	70	926	899	82	12	144	1137	484	
1049	29	»	27	1195	1103	777	19	308	1104	12254	375	8	361	12998	13031	375	27	669	14102	485	
101	42	»	33	264	146	96	5	80	181	548	87	2	78	715	644	87	7	158	896	486	
1379	369	4	248	2798	1862	6264	98	2969	9331	16498	4353	64	3002	23917	22762	4353	162	5971	33248	487	
2	3	»	3	17	7	330	10	129	469	173	234	1	150	558	503	234	11	279	1027	488	
1	2	»	»	5	3	145	5	56	206	17	116	4	53	190	162	116	9	109	396	489	
»	2	»	»	9	4	140	2	52	194	46	95	1	45	187	186	95	3	97	381	490	
7	27	1	9	120	69	1602	39	565	2206	160	1038	24	540	1762	1762	1038	63	1105	3968	491	
1	1	»	1	4	2	86	»	11	97	81	46	»	24	151	167	46	»	35	248	492	
1	13	»	10	66	31	1265	43	508	1816	52	854	13	532	1451	1317	854	56	1040	3267	493	
»	2	»	1	7	4	145	3	61	209	1	106	»	84	191	146	106	3	145	400	494	
16	64	2	32	256	117	1105	48	379	1532	360	696	21	338	1415	1465	696	69	717	2947	495	
18	95	1	47	469	275	3042	83	868	3993	381	1668	38	846	2933	3423	1668	121	1714	6926	496	
»	»	»	»	»	»	30	»	7	37	4	21	»	5	30	34	21	»	12	67	497	
1	1	»	2	8	4	527	12	122	661	462	265	10	127	864	989	265	22	249	1525	498	
3	1	»	»	25	23	302	7	75	384	93	145	4	61	303	395	145	11	136	687	499	
»	»	»	»	2	2	138	7	45	190	5	96	1	48	150	143	96	8	93	340	500	
1	5	»	1	16	8	105	2	35	142	13	75	1	34	123	118	75	3	69	265	501	
2	2	»	1	19	12	360	20	134	514	155	234	17	136	542	515	234	37	270	1056	502	
1	2	»	1	7	3	112	3	35	150	20	96	3	45	164	132	96	6	80	314	503	
»	»	»	»	»	»	173	4	37	214	47	98	4	48	197	220	98	8	85	411	504	
54	220	4	108	1030	564	9607	288	3119	13014	2070	5883	142	3116	11211	11677	5883	430	6235	24225	505	

Tabel VIII a (fortsat). Befolkningens Fordeling
Tableau VIII a

Løbe-Nr.	Erhverv	Hovedstaden (København, Frederiksberg, Gentofte)							Hovedstadens							
		Mænd			Kvinder				Md. og Kv.		Mænd			Kvin		
		Forsørgere	Delvis forsørgede	Helt forsørgede	Forsørgere	Giftede Kvinder	Delvis forsørgede	Helt forsørgede	I alt	Heraf Forsørgere	Forsørgere	Delvis forsørgede	Helt forsørgede	Forsørgere	Giftede Kvinder	
506	F. Studerende, Højskoleelever o. l. <i>étudiants etc.</i>	3701	1	20	853	54	»	13	4642	4554	13	1	»	2	»	
507	Studerende ved Universitetet, højere Læreanstalt, Seminarie, Navigationsskole o. l.	313	»	1	514	4	»	2	834	827	1	»	»	»	»	
508	Elev paa Efter-, Høj-, Landbrugs-, Husholdningsskole, Kursus o. l.	17	»	»	40	»	»	»	57	57	8	»	»	3	»	
509	Kostskoleelev o. l. forsaavidt de ikke som forsørgt kan henføres til Forsørgereens Erhverv	4031	1	21	1407	58	»	15	5533	5438	22	1	»	5	»	
	Tils. Studerende, Højskoleelever o. l. <i>étudiants etc., total</i>															
	G. Sagfører, Godsforvalter o. a. administrativ Virksomhed <i>avocats, intendants etc.</i>	885	16	351	32	608	6	310	2208	917	7	1	2	»	6	
510	Sagfører, Fuldmægtig, cand. jur. uden nærmere Angivelse	87	5	36	5	75	4	24	236	92	»	»	»	»	»	
511	Godsforvalter, -inspektør, Hospital-, Klosterforstander..	68	2	34	30	59	»	30	223	98	2	1	1	»	2	
512	Leder af og overordn. Kontorpersonale ved Administrationer under Sundhedsvæsen	89	2	36	29	74	1	45	276	118	1	»	»	»	1	
513	Leder af og overordn. Kontorpersonale ved kirkelig Administration og Undervisning	76	5	29	11	52	1	19	193	87	»	»	»	»	»	
514	Leder af og overordn. Kontorpersonale ved litterær, kunstnerisk og videnskabelig Virksomhed	423	5	179	39	313	2	188	1149	462	1	»	2	»	1	
515	Revisor, Revisorassistent	667	36	248	306	515	23	215	2010	973	11	1	2	2	13	
516	Forretningsf., Sekretær o. l. ved fa. Foreninger, Sygek. o. l.	2295	71	913	452	1696	37	831	6295	2747	22	3	7	2	23	
517	Tils. Sagfører, Godsforvalter m. v. <i>avocats etc., total...</i>															
	H. Andet Personale under immateriel Virksomhed <i>personnel divers des professions libérales</i>	1706	26	391	3075	851	31	407	6487	4781	38	3	23	25	21	
518	Underordnet Kontorpersonale, Kontorister o. l. i Stats-, Kommune- og privat Tjeneste	2123	160	813	634	1572	76	832	6210	2757	58	7	40	2	49	
519	Forskelligt Hjælpepersonale: Portner, Portør, Varmemester, Nattevagt ved Vagtselskaber	105	7	33	1	52	3	33	234	106	»	»	»	»	»	
520	Hjælpepersonale ved Sport: Jokey o. l.	3934	193	1237	3710	2475	110	1272	12931	7644	96	10	63	27	70	
521	Tils. forsk. Pers. under imm. Virksomh. <i>pers. divers, total</i>															
522	I alt Immateriel Virksomhed <i>professions libérales, total</i>	Hovedpersoner <i>chefs</i>	13671	315	5023	5621	9116	137	4732	38615	19292	204	14	93	38	153
523		Funktionærer <i>employés</i> ..	6578	247	2341	9706	4527	171	2374	25944	16284	153	10	80	61	129
524		Arbejdere <i>ouvriers</i>	5300	228	1320	785	2541	120	1316	11610	6085	86	9	54	2	71
525		Studenter o. l. <i>étudiants etc. (509)</i>	4031	1	21	1407	58	»	15	5533	5438	22	1	»	5	»
526		I alt total...	29580	791	8705	17519	16242	428	8437	81702	47099	465	34	227	106	353
	VI. Husgerning m. v. <i>service domestique, etc.</i>															
	A. Husgerning <i>domestiques</i>															
527	Husbestyrerinde, Oldfrue, Økonoma o. l.	»	37	257	6084	»	21	277	6676	6084	»	»	25	147	»	
528	Ung Pige i Huset, Selskabsdame	»	»	1	976	»	»	2	979	976	»	»	»	13	»	
529	Tyende i privat Hjem (Landbrugets Hustyende, se Lb.-Nr. 20 og 22), Tjener, Privatehauffør o. l.	416	12	215	31569	166	11	250	32639	31985	2	2	5	516	1	
530	Tyende i offentlige Anstalter (Hospitaler, Kaserne)...	17	1	5	2003	1	1	7	2035	2020	»	»	»	12	»	
531	Tyende uden fast Plads, Lejetjener o. l.	100	6	27	158	59	4	32	386	258	»	»	»	»	»	
532	Kok, Kogerske, Vaske- og Rengøringskone, Kammerjæger	182	233	964	4811	86	125	1086	7487	4993	3	3	14	36	1	
533	Tilsammen Husgerning <i>domestiques, total</i>	715	289	1469	45601	312	162	1654	50202	46316	5	5	44	724	2	
	B. Forskellig anden Virksomhed <i>diverses autres professions</i>															
534	Vicevært, Portner, Gaardmand, Vægter	572	34	178	147	482	10	174	1597	719	»	»	»	»	»	
535	Badeanstaltspersonale	96	2	54	75	69	7	37	340	171	2	»	1	»	1	
536	Fødlæge (selvstændig), Pedicurst	4	»	10	91	5	»	5	115	96	1	»	»	2	1	
537	Barber, Frisør o. l., Indehaver af Manicureforretning..	790	50	304	547	651	26	340	2708	1337	23	3	10	13	21	
538	Medhjælpere hos saadanne, Barbersvende m. v.	730	14	161	1094	262	8	145	2414	1824	18	»	8	19	7	
539	Skopudser	15	»	1	»	6	»	5	27	15	»	»	»	»	»	
540	Skærsliber	46	»	23	1	17	»	15	102	47	»	»	»	»	»	
541	Façadevasker ved Stilladskompagni o. l.	11	1	7	»	10	»	4	33	11	»	»	»	»	»	
542	Tils. forsk. anden Virksomhed <i>autres professions, total...</i>	2264	101	738	1955	1502	51	725	7336	4219	44	3	19	34	30	
543	I alt Husgerning m. v. <i>service domestique etc., total</i>	Hovedpersoner <i>chefs</i>	855	87	595	6723	679	47	642	9628	7578	24	3	35	162	22
544		Funktionærer <i>employés</i>	572	34	178	147	482	10	174	1597	719	»	»	»	»	»
545		Arbejdere <i>ouvriers</i>	1552	269	1434	40686	653	156	1563	46313	42238	25	5	28	596	10
546			I alt total.....	2979	390	2207	47556	1814	213	2379	57538	50535	49	8	63	758

efter Erhverv og Forsørgerstilling.

(suite).

Forstæder				Provinsbyerne								Provinsbyernes Forstæder								Lebe-Nr.			
der		Md. og Kv.		Mænd			Kvinder				Md. og Kv.		Mænd			Kvinder					Md. og Kv.		
Delvis forsørgede	Helt forsørgede	I alt	Heraf Forsørgere	Forsørgere	Delvis forsørgede	Helt forsørgede	Forsørgere	Gifte Kvinder	Delvis forsørgede	Helt forsørgede	I alt	Heraf Forsørgere	Forsørgere	Delvis forsørgede	Helt forsørgede	Forsørgere	Gifte Kvinder	Delvis forsørgede	Helt forsørgede		I alt	Heraf Forsørgere	
																							Forsørgere
»	»	16	15	634	»	»	490	5	»	4	1133	1124	45	»	1	10	3	»	3	62	55	506	
»	»	1	1	504	»	1	356	»	»	6	867	860	399	»	»	160	»	»	»	559	559	507	
»	»	11	11	304	1	2	114	1	»	2	424	418	128	»	»	7	»	»	»	135	135	508	
»	»	28	27	1442	1	3	960	6	»	12	2424	2402	572	»	1	177	3	»	3	756	749	509	
»	»	16	7	689	17	280	13	489	4	320	1812	702	52	»	20	2	35	»	22	131	54	510	
»	»	»	»	30	3	11	2	27	»	9	82	32	4	1	1	»	4	»	4	14	4	511	
»	1	7	2	71	6	24	15	67	1	33	217	86	9	1	6	2	7	1	6	32	11	512	
»	1	3	1	58	3	29	12	52	»	29	183	70	8	»	6	3	8	»	5	30	11	513	
»	»	»	»	16	»	10	»	14	»	7	47	16	3	»	3	»	3	»	2	11	3	514	
»	»	4	1	273	6	91	33	170	5	105	683	306	15	»	8	3	11	»	4	41	18	515	
2	8	39	13	338	30	153	80	273	15	153	1042	418	26	4	22	5	23	»	13	93	31	516	
2	10	69	24	1475	65	598	155	1092	25	656	4066	1630	117	6	66	15	91	1	56	352	132	517	
1	16	127	63	991	28	248	1769	453	12	247	3748	2760	75	4	30	106	45	1	26	287	181	518	
6	45	207	60	1306	120	530	308	944	43	549	3800	1614	176	17	66	10	122	4	80	475	186	519	
»	»	»	»	8	»	2	»	6	»	1	17	8	»	»	»	»	»	»	»	»	»	»	520
7	61	334	123	2305	148	780	2077	1403	55	797	7565	4382	251	21	96	116	167	5	106	762	367	521	
8	98	608	242	10099	276	4258	3710	6988	131	4414	29876	13809	1044	33	523	334	792	24	586	3336	1378	522	
9	85	527	214	5405	305	2310	7138	3764	143	2410	21475	12543	509	25	241	878	350	6	255	2264	1387	523	
7	60	289	88	3005	141	622	364	1117	53	654	5956	3369	198	18	75	15	137	4	84	531	213	524	
»	»	28	27	1442	1	3	960	6	»	12	2424	2402	572	»	1	177	3	»	3	756	749	525	
24	243	1452	571	19951	723	7193	12172	11875	327	7490	69731	32123	2 323	76	840	1404	1282	34	928	6887	3727	526	
»	24	196	147	8	30	317	6473	8	6	371	7213	6481	»	2	83	1055	»	1	69	1210	1055	527	
»	»	13	13	»	»	1	786	»	»	1	788	786	»	»	»	79	»	»	»	79	79	528	
»	9	535	518	73	7	228	39969	36	2	202	40517	40042	22	»	40	5582	12	2	40	5698	5604	529	
»	»	12	12	54	2	4	2655	10	»	6	2731	2709	8	»	1	367	2	»	»	378	375	530	
»	»	»	»	29	3	13	18	19	3	7	92	47	2	»	1	»	1	»	»	4	2	531	
1	12	70	39	58	141	516	2042	32	61	505	3355	2100	12	7	48	134	4	5	57	267	146	532	
1	45	826	729	222	183	1079	51943	105	72	1092	54696	52165	44	9	173	7217	19	8	166	7636	7261	533	
»	»	»	»	101	5	34	14	78	1	44	277	115	11	»	4	»	8	»	2	25	11	534	
»	2	6	2	79	5	45	56	60	5	33	283	135	2	»	»	3	1	»	»	6	5	535	
»	»	4	3	2	2	6	69	1	1	5	86	71	»	»	»	»	»	»	»	»	»	536	
1	22	93	36	1304	85	711	591	1046	42	740	4519	1895	100	7	50	50	77	4	50	338	150	537	
»	5	57	37	803	6	74	930	121	1	72	2007	1733	73	»	7	88	7	»	3	178	161	538	
»	»	»	»	7	»	7	»	3	»	»	17	7	1	»	»	»	1	»	2	4	1	539	
»	»	»	»	35	1	17	»	15	»	11	79	35	6	1	4	»	3	»	5	19	6	540	
»	»	»	»	»	»	»	»	»	»	»	»	»	»	»	»	»	»	»	»	»	»	541	
1	29	160	78	2331	104	894	1660	1324	50	905	7268	3991	193	8	65	141	97	4	62	570	334	542	
1	46	293	186	1356	118	1058	7133	1073	49	1127	11914	8489	107	10	137	1105	81	5	126	1571	1212	543	
»	»	»	»	101	5	34	14	78	1	44	277	115	11	»	4	»	8	»	2	25	11	544	
1	28	693	621	1096	164	881	46456	278	72	826	49773	47552	119	7	97	6253	27	7	100	6610	6372	545	
2	74	986	807	2553	287	1973	53603	1429	122	1997	61964	56156	237	17	238	7358	116	12	228	8206	7595	546	

Tabel VIII a (fortsat). Befolkningens Fordeling
Tableau VIII a

Løbe-Nr.	Erhverv	Bymæssige Bebyggelser								Mænd				
		Mænd			Kvinder				Md. og Kv.		Mænd			
		Forsørgere	Delvis forsørgede	Helt forsørgede	Forsørgere	Gifta Kvinder	Delvis forsørgede	Helt forsørgede	I alt	Heraf Forsørgere	Forsørgere	Delvis forsørgede	Helt forsørgede	
506	F. Studerende, Højskoleelever o. l. <i>étudiants etc.</i>	439	»	5	118	4	»	1	567	557	333	»	1	
507	Studerende ved Universitetet, højere Læreanstalt, Seminarie, Navigationsskole o. l.	»	»	»	»	»	»	»	»	»	»	»	»	
508	Elev paa Efter-, Høj-, Landbrugs-, Husholdningsskole, Kursus o. l.	2308	»	»	475	»	»	»	2783	2783	1614	»	1	
509	Kostskoleelev o. l. forsaa vidt de ikke som forsørgt kan henføres til Forsøgerens Erhverv	405	»	»	57	»	»	»	462	462	198	»	»	
509	Tils. Studerende, Højskoleelever o. l. <i>étudiants etc.</i> , total	3152	»	5	650	4	»	1	3812	3802	2145	»	2	
	G. Sagfører, Godsforvalter o. a. administrativ Virksomhed <i>avocats, intendants etc.</i>													
510	Sagfører, Fuldmægtig, cand. jur. uden nærmere Angivelse	177	»	106	3	126	»	105	517	180	33	1	13	
511	Godsforvalter, -inspektør, Hospital-, Klosterforstander .	29	1	14	3	23	»	12	82	32	127	»	60	
512	Leder af og overordn. Kontorpersonale ved Administrationer under Sundhedsvæsen	44	»	25	10	34	»	23	136	54	9	1	10	
513	Leder af og overordn. Kontorpersonale ved kirkelig Administration og Undervisning	56	1	63	6	56	»	39	221	62	31	»	18	
514	Leder af og overordn. Kontorpersonale ved litterær, kunstnerisk og videnskabelig Virksomhed	1	»	»	»	1	»	2	4	1	2	»	»	
515	Revisor, Revisorassistent	43	2	22	3	32	»	18	120	46	17	»	1	
516	Forretningsf., Sekretær o. l. ved fagl. Foreninger, Sygek. o. l.	73	2	43	18	57	3	37	233	91	27	»	10	
517	Tils. Sagfører, Godsforvalter m. v. <i>avocats etc.</i> , total...	423	6	273	43	329	3	236	1313	466	246	2	112	
	H. Andet Personale under immateriel Virksomhed <i>personnel divers des professions libérales</i>													
518	Underordnet Kontorpersonale, Kontorister o. l. i Stats-, Kommune- og privat Tjeneste	167	5	34	272	83	»	49	610	439	85	1	12	
519	Forskelligt Hjelpepersonale: Portner, Portør, Varmemester, Nattevagt ved Vagtselskaber	333	13	133	49	205	10	131	874	382	135	1	77	
520	Hjelpepersonale ved Sport: Jokey o. l.	12	»	2	»	4	»	2	20	12	7	»	3	
521	Tils. forsk. Pers. under imm. Virksomh. <i>pers. divers</i> , total	512	18	169	321	292	10	182	1504	833	227	2	92	
522	I alt Immateriel Virksomhed <i>professions libérales</i> , total	Hovedpersoner <i>chefs</i>	4234	61	2361	1595	3177	49	2299	13776	5829	6177	78	3813
523		Funktionærer <i>employés</i> ..	1397	39	702	2218	1006	27	653	6042	3615	1274	10	703
524		Arbejdere <i>ouvriers</i>	429	14	149	54	229	10	147	1032	483	187	2	85
525		Studenter o. l. <i>étudiants etc.</i> (509).....	3152	»	5	650	4	»	1	3812	3802	2145	»	2
526	I alt total...	9212	114	3217	4517	4416	86	3100	24662	13729	9783	90	4603	
	VI. Husgerning m. v. <i>service domestique, etc.</i>													
	A. Husgerning <i>domestiques</i>													
527	Husbestyrerinde, Oldfrue, Økonoma o. l.	8	2	188	4029	6	3	166	4402	4037	9	5	885	
528	Ung Pige i Huset, Selskabsdame	»	»	»	232	»	»	1	233	232	»	»	»	
529	Tyende i privat Hjem (Landbrugets Husstyende, se Lb.-Nr. 20 og 22), Tjener, Privatchauffør o. l.	147	2	137	21769	43	1	132	22231	21916	374	1	382	
530	Tyende i offentlige Anstalter (Hospitaler, Kaserner)...	33	»	2	1553	5	»	»	1593	1586	46	»	10	
531	Tyende uden fast Plads, Lejetjener o. l.	4	1	7	7	4	»	2	25	11	1	»	1	
532	Kok, Kogerske, Vaske- og Rengøringskone, Kammerjæger	31	24	190	670	13	17	189	1134	701	23	5	202	
533	Tilsammen Husgerning <i>domestiques</i> , total...	223	29	524	28260	71	21	490	29618	28483	453	11	1480	
	B. Forskellig anden Virksomhed <i>diverses autres professions</i>													
534	Vicevært, Portner, Gaardmand, Vægter	19	»	2	1	11	»	7	40	20	45	2	21	
535	Badeanstaltspersonale	11	1	5	13	7	1	3	41	24	»	»	»	
536	Fodlæge (selvstændig), Pedicurist	»	»	»	5	»	»	1	6	5	»	»	»	
537	Barber, Frisør o. l., Indehaver af Manicureforretning..	786	39	452	261	626	17	410	2591	1047	429	13	221	
538	Medhjælpere hos saadanne, Barbersvende m. v.	356	»	7	249	9	»	9	630	605	121	»	2	
539	Skopudser	1	»	2	»	1	»	1	5	1	»	»	»	
540	Skærsliber	10	1	3	»	2	1	7	24	10	18	»	3	
541	Façadevasker ved Stilladskompani o. l.	»	»	»	»	1	»	»	1	»	»	»	»	
542	Tils. forsk. anden Virksomhed <i>autres professions</i> , total...	1183	41	471	529	657	19	438	3338	1712	613	15	247	
543	I alt Husgerning m. v. <i>service domestique etc.</i> , total	Hovedpersoner <i>chefs</i>	805	42	645	4295	635	21	585	7028	5100	456	18	1109
544		Funktionærer <i>employés</i>	19	»	2	1	11	»	7	40	20	45	2	21
545		Arbejdere <i>ouvriers</i>	582	28	348	24493	82	19	336	25888	25075	565	6	597
546		I alt total.....	1406	70	995	28789	728	40	928	32956	30195	1066	26	1727

efter Erhverv og Forsørgerstilling.

(suite).

Rent Land						Hele Landet															Løbe-Nr.
Kvinder				Md. og Kv.		Mænd				Kvinder					Mænd og Kvinder						
Forsørgere	Gifte Kvinder	Delvis forsørgede	Helt forsørgede	I alt	Heraf Forsørgere	Forsørgere	Delvis forsørgede	Helt forsørgede	I alt	Forsørgere	Gifte Kvinder	Delvis forsørgede	Helt forsørgede	I alt	Forsørgere	Gifte Kvinder	Delvis forsørgede	Helt forsørgede	I alt		
52	6	»	2	394	385	5165	2	27	5194	1525	72	»	23	1620	6690	72	2	50	6814	506	
303	»	»	»	1918	1917	5139	»	3	5142	1808	4	»	8	1820	6947	4	»	11	6962	507	
54	»	»	»	252	252	1060	1	2	1063	275	1	»	2	278	1335	1	1	4	1341	508	
409	6	»	2	2564	2554	11364	3	32	11399	3608	77	»	33	3718	14972	77	3	65	15117	509	
1	21	»	5	74	34	1843	35	772	2650	51	1285	10	762	2108	1894	1285	45	1534	4758	510	
3	99	2	61	352	130	277	10	122	409	13	228	6	110	357	290	228	16	232	766	511	
6	10	»	9	45	15	203	11	100	314	63	179	2	102	346	266	179	13	202	660	512	
3	27	»	36	115	34	243	6	152	401	53	218	1	155	427	296	218	7	307	828	513	
»	»	»	»	2	2	98	5	42	145	11	70	1	30	112	109	70	6	72	257	514	
3	9	»	3	33	20	772	13	303	1088	81	536	7	318	942	853	536	20	621	2030	515	
8	18	»	8	71	35	1142	73	478	1693	419	899	43	434	1795	1561	899	116	912	3488	516	
24	184	2	122	692	270	4578	153	1969	6700	691	3415	70	1911	6087	5269	3415	223	3880	12787	517	
90	33	»	17	238	175	3062	67	738	3867	5337	1486	45	762	7630	8399	1486	112	1500	11497	518	
10	87	1	58	369	145	4131	318	1659	6108	1013	2979	140	1695	5827	5144	2979	458	3354	11935	519	
»	4	»	1	15	7	132	7	40	179	1	66	3	37	107	133	66	10	77	286	520	
100	124	1	76	622	327	7325	392	2437	10154	6351	4531	188	2494	13564	13676	4531	580	4931	23718	521	
2418	4741	42	3702	20971	8595	35429	777	16071	52277	13716	24967	391	15831	54905	49145	24967	1168	31902	107182	522	
1351	989	2	695	5024	2625	15316	636	6377	22329	21352	10765	358	6472	38947	36668	10765	994	12849	61276	523	
13	98	1	60	446	200	9205	412	2305	11922	1233	4193	195	2321	7942	10438	4193	607	4626	19864	524	
409	6	»	2	2564	2554	11364	3	32	11399	3608	77	»	33	3718	14972	77	3	65	15117	525	
4191	5834	45	4459	29005	13974	71314	1828	24785	97927	39909	40002	944	24657	105512	111223	40002	2772	49442	203439	526	
14676	9	2	867	16453	14685	25	76	1755	1856	32464	23	33	1774	34294	32489	23	109	3529	36150	527	
403	»	»	»	403	403	»	»	2	2	2489	»	»	4	2493	2489	»	»	6	2495	528	
29027	144	»	353	30281	29401	1034	24	1007	2065	128432	402	16	986	129836	129466	402	40	1993	131901	529	
683	9	»	7	755	729	158	3	22	183	7273	27	1	20	7321	7431	27	4	42	7504	530	
6	»	»	2	10	7	136	10	49	195	189	83	7	43	322	325	83	17	92	517	531	
973	9	3	197	1412	996	309	413	1934	2656	8666	145	212	2046	11069	8975	145	625	3980	13725	532	
45768	171	5	1426	49314	46221	1662	526	4769	6957	179513	680	269	4873	185335	181175	680	795	9642	192292	533	
1	34	»	23	126	46	748	41	239	1028	163	613	11	250	1037	911	613	52	489	2065	534	
1	»	»	»	1	1	190	8	105	303	148	138	13	75	374	338	138	21	180	677	535	
»	»	»	»	»	»	7	2	16	25	167	7	1	11	186	174	7	3	27	211	536	
108	313	3	212	1299	537	3432	197	1748	5377	1570	2734	93	1774	6171	5002	2734	290	3522	11548	537	
110	4	»	4	241	231	2101	20	259	2380	2490	410	9	238	3147	4591	410	29	497	5527	538	
»	»	»	»	»	»	24	»	10	34	»	»	»	8	19	24	11	»	18	53	539	
»	2	»	2	25	18	115	3	50	168	1	39	1	40	81	116	39	4	90	249	540	
»	»	»	»	»	»	11	1	7	19	»	»	»	4	15	11	11	1	11	34	541	
220	353	3	241	1692	833	6628	272	2434	9334	4539	3963	128	2400	11030	11167	3963	400	4834	20364	542	
14784	324	5	1081	17777	15240	3603	278	3579	7460	34202	2814	128	3607	40751	37805	2814	406	7186	48211	543	
1	34	»	23	126	46	748	41	239	1028	163	613	11	250	1037	911	613	52	489	2065	544	
31203	166	3	563	33103	31768	3939	479	3385	7803	149687	1216	258	3416	154577	153626	1216	737	6801	162380	545	
45988	524	8	1667	51006	47054	8290	798	7203	16291	184052	4643	397	7273	196365	192342	4643	1195	14476	212656	546	

efter Erhverv og Forsørgerstilling.

(sunde).

Forstæder				Provinsbyerne								Provinsbyernes Forstæder								Løbe-Nr.			
der		Md. og Kv.		Mænd			Kvinder				Md. og Kv.		Mænd			Kvinder					Md. og Kv.		
Delvis forsørgede	Helt forsørgede	I alt	Heraf Forsørgere	Forsørgere	Delvis forsørgede	Helt forsørgede	Forsørgere	Gifte Kvinder	Delvis forsørgede	Helt forsørgede	I alt	Heraf Forsørgere	Forsørgere	Delvis forsørgede	Helt forsørgede	Forsørgere	Gifte Kvinder	Delvis forsørgede	Helt forsørgede		I alt	Heraf Forsørgere	
12	51	578	376	6647	399	1186	12099	3890	166	1256	25643	18746	1335	52	230	1669	856	28	238	4408	3004	547	
7	18	318	176	3441	215	583	3477	2364	82	612	10774	6918	537	18	73	292	383	15	100	1418	829	548	
»	»	2	2	60	»	»	71	30	»	»	161	131	17	»	»	10	3	»	»	30	27	549	
1	3	295	229	8223	122	298	11288	4169	42	353	24495	19511	888	13	40	917	468	5	49	2380	1805	550	
»	8	58	33	1277	122	383	1657	729	38	364	4570	2934	127	8	37	118	74	1	40	405	245	551	
1	35	187	104	2284	185	901	5301	207	80	970	9928	7585	1217	18	101	1364	252	6	113	3071	2581	552	
21	115	1438	920	21932	1043	3351	33893	11389	408	3555	75571	55825	4121	109	481	4370	2036	55	540	11712	8491	553	
»	2	152	141	3040	112	1374	2148	756	34	1391	8855	5188	334	8	311	281	178	3	325	1440	615	554	
»	»	»	»	815	»	»	25	1	»	»	841	840	»	»	»	»	»	»	»	»	»	»	555
»	2	152	141	3855	112	1374	2173	757	34	1391	9696	6028	334	8	311	281	178	3	325	1440	615	556	
21	117	1590	1061	25787	1155	4725	36066	12146	442	4946	85267	61853	4455	117	792	4651	2214	58	865	13152	9106	557	
6	49	244	93	2068	170	1582	2911	3043	33	1665	11472	4979	839	13	164	463	379	»	181	2039	1302	558	
389	3833	25283	10872	252481	14375	102800	148512	158418	5515	105641	787742	400993	38400	1931	18456	17632	25365	991	18325	121100	56032	559	
116	880	5300	1961	64515	4403	31845	19897	51291	1598	32958	206507	84412	8108	496	4816	2088	6969	212	4674	27363	10196	560	
61	513	3513	1516	41703	1893	15242	21752	24443	834	15455	121322	63455	4811	245	2406	2006	3375	111	2240	15194	6817	561	
185	2274	14608	6214	116966	6753	49403	66926	67489	2608	50605	360750	183892	19615	1060	10277	8247	12425	610	10362	62596	27862	562	
27	166	1862	1181	29297	1326	6310	39937	15195	475	6623	99163	69234	5866	130	957	5291	2596	58	1049	15947	11157	563	

Rent Land				Hele Landet																Løbe-Nr.
Kvinder				Md. og Kv.		Mænd				Kvinder				Mænd og Kvinder						
Forsørgere	Gifte Kvinder	Delvis forsørgede	Helt forsørgede	I alt	Heraf Forsørgere	Forsørgere	Delvis forsørgede	Helt forsørgede	I alt	Forsørgere	Gifte Kvinder	Delvis forsørgede	Helt forsørgede	I alt	Forsørgere	Gifte Kvinder	Delvis forsørgede	Helt forsørgede	I alt	
17766	8844	18	1487	47208	35408	36985	930	4862	42777	53219	20393	466	5286	79364	90204	20393	1396	10148	122141	547
801	973	10	250	3797	2299	12478	547	1991	15016	12084	8559	244	1998	22885	24562	8559	791	3989	37901	548
2302	1380	»	15	6750	5328	3250	1	26	3277	2534	1474	»	17	4025	5784	1474	1	43	7302	549
10299	5658	5	464	28200	21581	28700	232	1182	30114	38273	14594	99	1215	54181	66973	14594	331	2397	84295	550
1204	809	3	432	4441	2737	4176	202	1157	5535	4915	2289	75	1190	8469	9091	2289	277	2347	14004	551
2577	94	3	586	4673	3358	8157	414	3166	11737	18577	865	198	3273	22913	26734	865	612	6439	34650	552
34949	17758	39	3234	95069	70711	93746	2326	12384	108456	129602	48174	1082	12979	191837	223348	48174	3408	25363	300293	553
2055	1645	1	2801	13239	5780	10260	159	5674	16093	7349	3080	48	5455	15932	17609	3080	207	11129	32025	554
1	»	»	»	10	10	1482	»	»	1482	66	1	»	»	67	1548	1	»	»	1549	555
2056	1645	1	2801	13249	5790	11742	159	5674	17575	7415	3081	48	5455	15999	19157	3081	207	11129	33574	556
37005	19403	40	6035	108318	76501	106488	2485	18058	126031	137017	51255	1130	18434	207836	242505	51255	3615	36492	333867	557
1935	1960	4	1731	9530	4130	10712	426	6733	17871	10628	10810	112	6236	27786	21340	10810	538	12969	45657	558
211880	274456	764	212852	1457846	748618	1221129	34416	480761	1736306	624715	696578	14723	478334	1814350	1845844	696578	49139	959095	3550656	559
31060	196093	471	149872	762590	259869	400225	11896	238251	650372	85383	332829	4254	234871	657337	485608	332829	16150	473122	1307709	560
3550	13941	64	12895	75900	35642	146580	4536	53440	204556	70649	83838	2298	53251	210036	217229	83838	6834	106691	414592	561
137921	43053	185	42317	498944	369922	546760	15070	164247	726077	317430	217769	6929	165509	707637	864190	217769	21999	329756	1433714	562
39349	21369	44	7768	120412	83185	127564	2914	24823	155301	151253	62142	1242	24703	239340	278817	62142	4156	49526	394641	563

Tabel VIII b. Erhvervsfordeling for Forsør-

Tableau VIII b. Les soutiens par profession.

Løbe-Numrene fra Tabel VIIa	I. Land- og Havebrug, Skovbrug og Fiskeri <i>agriculture, horticulture, sylviculture et pêche.¹⁾</i>	København	Frederiksberg	Gen- tofte	Tils. Hoved- staden	Aarhus	Odense	Aalborg	Horsens	Randers	Esbjerg
	Landbrug <i>agriculture.</i>										
1-2	Godsejer, Proprietær	16	3	5	24	6	1	»	2	2	1
3	Gaardejer, Forp. af alm. Gaard	62	8	8	78	15	23	6	1	16	10
4-9	Husmand m. v.	55	3	2	60	11	17	18	4	27	3
11	Landbrugskonsulent, Forsøgsleder	23	14	7	44	2	12	3	2	5	»
10-11	Tils. Hovedpersoner i egentl. Landbrug ...	156	28	22	206	34	53	27	9	50	14
16	Funktionærer i egentl. Landbrug	59	8	9	76	15	44	8	5	20	9
17-18	Hjemneværende Børn over 14 Aar	35	»	4	39	6	7	4	4	15	1
19, 21	Erhvervstyende	46	3	11	60	41	23	26	14	51	6
20, 22	Tyende iøvrigt	16	»	1	17	5	13	10	»	30	7
23	Daglejer, Landarbejder, Malkekone	135	7	1	143	34	84	33	22	34	19
24-25	Anden Medhjælp	135	11	15	161	32	46	14	19	25	10
26	Tils. Arbejdere i egentligt Landbrug ...	367	21	32	420	118	173	87	59	155	43
27	I alt egentligt Landbrug ...	582	57	63	702	167	270	122	73	225	66
	Gartneri <i>horticulture.</i>										
28	Selvstændige Gartnerne o. l.	329	76	199	604	99	84	45	51	48	27
29-30	Gartnermedhjælpere o. l.	1 273	191	345	1 809	169	150	87	83	87	43
31	I alt Gartneri og Havebrug ...	1 602	267	544	2 413	268	234	132	134	135	70
	Skovbrug <i>sylviculture.</i>										
32	Skovejer, Skovrider o. l.	3	2	4	9	1	»	»	1	1	»
33	Skovfoged o. l.	9	3	2	14	5	2	»	3	1	»
34	Skovløber o. l.	1	»	4	5	17	»	»	1	1	3
35	I alt Skovbrug ...	13	5	10	28	23	2	»	5	3	3
	Fiskeri <i>pêche.</i>										
36	Selvstændige Fiskere	160	7	48	215	36	1	12	30	12	1093
37	Medhjælpere ved Fiskeriet	59	»	10	69	9	1	2	5	6	165
38	I alt Fiskeri ...	219	7	58	284	45	2	14	35	18	1258
42	I alt Landbrug m. m. <i>agriculture, etc., total...</i>	2 416	336	675	3 427	503	508	268	247	381	1397
	II. Haandværk og Industri <i>industrie.</i>										
	a. Indehavere, Ledere <i>propriétaires, gérants.</i>										
43, 55	Stordrift i Tily. af Nærings- og Nydelsesmidler	58	47	33	138	18	21	6	4	5	3
44	Mejeribestyrer	9	12	2	23	6	3	3	4	3	4
45	Møller	7	4	»	11	3	2	»	2	1	1
46	Bager, Konditor o. l.	710	128	52	890	129	108	83	59	60	31
50	Slagter, Pølsemaker	348	77	32	457	109	91	77	75	62	39
56	Cigarmager	161	19	4	184	10	16	6	5	3	»
47-49, 51-53	Indeh. af Virksomheder iøvrigt	89	25	7	121	13	11	12	6	13	6
54, 57	Tils. Tily. af Nærings- og Nydelsesmidler ...	1 382	312	130	1 824	288	252	187	155	147	84
58	Stordrift i Tily. af Tekstilvarer	18	13	7	38	3	4	»	»	2	1
59, 61, 63-65	Indeh. af andre Tekstilvirksomheder	71	25	15	111	13	9	14	12	4	3
60	Indeh. af Strikkerier	27	9	2	38	4	5	2	2	»	1
62, 66	Indeh. af Vaskeri, Rulleforretning m. v.	639	125	53	817	92	55	38	34	39	55
67	Tils. Tekstilindustri ...	755	172	77	1 004	112	73	54	48	45	40
68	Stordrift i Tily. af Beklædningsgenstande	29	17	25	71	3	5	3	1	1	»
69-70	Mandl. Skrædere og Indeh. af Systuer	780	139	51	970	115	101	69	43	37	38
71-75	Kvindl. Skrædere og Indeh. af Systuer	1 788	344	90	2 222	179	180	139	84	83	71
71-75	Andre Indehavere af Virks. i Konfektionsbranchen	279	39	20	338	28	19	15	9	11	7
76	Tils. Beklædningsindustri ...	2 876	539	186	3 601	325	305	226	137	132	116
77	Stordrift i Læder- og Skotøjsindustri	32	20	17	69	6	3	»	»	»	1
78-79	Skomager, Træskomager o. l.	1 085	192	60	1 337	205	170	98	74	74	78
80-81	Garver, Indeh. af anden Læderindustri	15	7	1	23	2	3	»	1	1	»
82	Tils. Læder- og Skotøjsindustri ...	1 132	219	78	1 429	213	176	98	75	75	79

¹⁾ Pour la Traduction des entête, voir page 801.

gerne i Byer med over 10 000 Indbyggere.

Villes de plus de 10 000 habitants.

Vejle	Kolding	Fredericia	Viborg	Helsingør	Nakskov	Haderslev	Slagelse	Svendborg	Roskilde	Nykøbing F.	Holbæk	Silkeborg	Næstved	Hjørring	Herring	Sønderborg	Rønne	Holstebro	Løbe-Numrene fra Tabel VIIIa
»	3	»	1	»	3	»	»	»	3	2	2	»	1	2	3	1	»	»	1-2
13	17	50	28	13	13	13	23	7	28	6	23	6	16	34	67	3	2	13	3
29	11	59	223	16	12	5	32	47	57	7	36	10	22	77	43	»	34	52	4-9
3	5	»	2	5	2	3	7	1	18	3	5	»	11	7	6	»	1	4	11
45	36	109	254	34	30	21	62	55	106	18	66	16	50	120	119	4	37	69	10-11
14	21	6	11	12	18	5	9	10	30	15	33	10	3	20	19	10	8	4	16
4	14	44	129	9	7	7	20	12	16	5	23	»	20	49	80	»	14	24	17-18
7	22	59	108	20	42	27	29	24	45	30	53	44	35	62	88	12	19	25	19, 21
7	15	17	40	3	12	6	8	10	16	10	29	»	11	31	38	2	5	10	20, 22
37	28	17	21	8	37	30	48	25	35	28	43	5	49	45	9	25	15	30	23
29	29	16	7	16	5	22	12	14	18	2	13	20	4	9	8	7	7	8	24-25
84	108	153	305	56	103	92	117	85	130	75	161	69	119	196	223	46	60	97	26
143	165	268	570	102	151	118	188	150	266	108	260	95	172	336	361	60	105	170	27
37	45	32	36	26	27	28	35	46	28	20	25	30	30	17	19	14	14	15	28
52	88	38	60	71	49	32	53	84	62	36	29	35	31	36	22	16	20	26	29-30
89	133	70	96	97	76	60	88	130	90	56	54	65	61	53	41	30	34	41	31
1	»	»	3	»	»	»	»	»	1	»	»	1	»	»	»	»	»	»	32
»	»	1	8	2	»	»	»	2	1	3	»	7	»	»	»	»	1	»	33
5	»	»	12	3	»	1	4	4	1	1	»	11	1	»	1	»	1	3	34
6	»	1	23	5	»	1	4	6	3	4	»	19	1	»	1	»	2	3	35
11	8	20	2	36	14	8	»	11	10	31	35	2	»	3	»	59	49	»	36
2	7	4	4	2	3	3	»	5	4	9	8	3	»	»	»	108	8	»	37
13	15	24	6	38	17	11	»	16	14	40	43	5	»	3	»	167	57	»	38
251	313	363	695	242	244	190	280	302	373	208	357	184	234	392	403	257	198	214	42
6	6	3	2	1	7	7	6	6	1	3	4	»	2	1	1	3	3	4	43, 55
3	1	5	3	5	2	3	2	2	2	6	3	1	1	7	2	2	1	2	44
1	4	1	1	4	1	1	4	9	3	»	2	1	»	3	2	2	2	»	45
54	38	32	25	21	19	38	27	27	13	18	14	21	27	24	21	21	17	17	46
45	42	29	40	18	23	32	24	20	15	27	14	35	17	17	18	19	9	27	50
1	7	4	9	1	2	»	2	10	6	4	»	1	»	2	1	1	1	2	56
6	7	6	3	4	1	4	5	5	2	3	»	6	2	5	6	9	4	5	47-49, 51-53
116	105	80	83	54	55	85	70	79	42	61	37	65	49	59	51	57	37	57	54, 57
7	2	»	»	2	»	»	»	»	»	»	»	»	1	1	6	3	»	»	58
7	7	»	1	1	2	3	5	4	4	6	1	3	3	3	5	3	4	4	59, 61, 63-65
4	1	1	»	»	»	2	»	1	1	»	»	2	»	1	16	1	1	»	60
29	24	12	10	16	10	7	20	16	13	19	12	12	10	9	6	7	15	17	62, 66
47	34	13	11	19	12	12	25	21	18	25	13	17	14	14	33	14	20	21	67
»	3	2	3	»	»	»	1	»	»	»	»	1	»	»	»	»	»	»	68
32	38	32	12	18	17	31	18	23	20	17	11	17	12	20	17	15	19	19	69-70
81	58	44	58	36	26	53	59	50	30	32	44	24	41	33	39	22	43	33	71-75
12	7	2	7	3	3	5	4	5	1	3	2	3	1	3	2	1	1	2	76
125	106	80	80	57	46	89	82	78	51	52	57	45	54	56	58	38	63	54	76
4	»	»	»	»	»	»	»	»	2	»	»	»	1	»	»	»	»	»	77
73	71	50	44	28	30	53	44	63	27	42	27	39	35	21	23	38	24	32	78-79
2	2	1	1	»	»	»	1	3	2	1	»	2	»	»	»	»	»	»	80-81
79	73	51	45	28	30	53	45	66	31	43	27	41	36	21	23	38	24	32	82

Tabel VIII b (fortsat). Erhvervsfordeling for Forsør-

Tableau

Løbe-Numrene fra Tabel VIIIA		København	Fredrikshavn	Gen-tofte	Tils. Hovedstaden	Aarhus	Odense	Aalborg	Horsens	Randers	Esbjerg
83	Stordrift i Byggefaget o. l.	5	6	1	12	3	»	1	»	»	»
84	Murermester, Entreprenør	544	149	140	833	133	120	85	45	38	43
86	Skorstensfejer	17	4	4	25	4	3	1	4	2	1
85, 87	Brøndborer, andre Mestres i Byggefaget	9	1	1	11	4	2	1	»	»	2
88	Tils. Jordarbejde og Husbygning...	575	160	146	881	144	125	88	49	40	46
89	Stordrift i Træ- og Møbelindustri	26	18	11	55	8	7	1	»	4	»
91-92	Tømrer, Baadebygger	302	88	85	475	93	99	44	31	31	40
90, 93	Snedkermester m. v.	1 150	203	100	1 453	228	137	80	57	55	44
96	Sadelmager	411	71	31	513	51	49	34	20	21	15
97	Maler, Stukkator	870	219	87	1 176	156	109	93	61	49	44
94, 95, 98-104	Indeh. af andre Træforarbejdningsvirksomheder	784	154	42	980	130	98	47	60	40	29
105	Tils. Træ- og Møbelindustri, Husmontering...	3 543	753	356	4 652	666	499	299	229	200	172
106	Stordrift i Sten-, Ler-, Glasindustri	16	12	3	31	2	»	»	»	1	1
107-108	Stenhugger	50	16	3	69	12	18	5	6	7	3
109-113	Indeh. af andre stenindustrielle Virksomheder	16	3	1	20	5	2	5	1	1	1
114	Tils. Sten-, Ler-, Glasindustri...	82	31	7	120	19	20	10	7	9	5
115	Stordrift i Metalindustri	75	39	33	147	9	12	3	7	7	3
116, 120	Guld- og Sølvmedemester, Urmager	551	106	56	713	77	66	42	34	31	16
117	Blikkenslager, Gas- og Vandmester, Gørtler	385	69	43	497	75	47	33	24	19	15
118	Smedemester	378	73	45	496	43	39	26	20	18	17
119	Maskinsmed, Cykle- og Automobilreparatør	329	56	34	419	55	50	38	19	15	34
121	Installatør	173	61	19	253	32	44	23	14	22	13
122	Indeh. af andre Virksomh. i Jernindustrien	59	11	4	74	11	2	6	3	8	4
123	Tils. Jern- og Metalindustri...	1 950	415	234	2 599	302	260	171	121	120	102
124	Stordrift i kemisk-teknisk Industri	61	34	36	131	12	9	3	2	»	»
125	Bestyrer af Elektricitets-, Gas- og Vandværk	4	1	»	5	3	2	3	»	1	2
126-127	Indeh. af andre kemisk-tekniske Virksomheder	40	19	1	60	10	7	4	4	5	5
128	Tils. kemisk-teknisk Industri...	105	54	37	196	25	18	10	6	6	7
129	Stordrift i Papir-, Bog- og grafisk Industri	21	14	7	42	2	1	»	»	1	»
130	Bogbinder m. v.	239	45	19	303	22	13	14	7	9	7
131	Bogtrykker m. v.	167	56	29	252	23	19	11	7	9	9
132	Fotograf, Kanonfotograf o. l.	214	36	15	265	32	42	31	11	16	9
133	Tils. Papir-, Bog- og grafisk Industri...	641	151	70	862	79	75	56	25	35	25
134	Stordrift i andre Fag	34	30	36	100	6	4	»	»	1	3
135, 136	Direktør ell. Fabrikant u. n. Ang.	182	110	65	357	26	18	16	9	14	9
137, 138	Mestres u. n. Ang.	444	86	21	551	61	37	13	20	14	10
139	Ingeniører m. v.	420	195	184	799	30	32	16	8	7	6
140	Tils. andre ell. uangivne Fag i Haandv. og Industri...	1 080	421	306	1 807	123	91	45	37	36	28
141	I alt Hovedpersoner i Haandværk og Industri chefs d'industrie, total	14 121	3 227	627	18 975	2 296	1 894	1 244	889	845	704
	b. Svende, Lærlinge og Arbejdere i Haandv. og Industri artisans, apprentis et ouvriers en exploit. industrielles.										
142	Undermejerist, Mælkerarbejder	804	262	21	1 087	46	30	38	97	30	29
143	Mølleriarbejder	116	8	3	127	30	29	24	17	15	25
144	Bager, Konditorsvend, Bagerarbejder	2 377	327	108	2 812	370	187	193	113	111	90
147	Slagtersvend, Arb. i Slagteri o. l.	1 535	144	23	1 702	124	234	151	193	112	142
149	Bryggerarbejder	2 602	350	126	3 078	112	144	91	57	80	9
145-146, 148, 150	Andre Arbejdere i Næringsmiddelindustrien	1 559	125	13	1 697	288	121	59	12	16	15
152	Arbejdere i Cigar- og Tobaksindustrien	2 783	177	16	2 976	73	265	532	337	14	203
151-152	Tils. Arb. i Nærings- og Nydelsesmiddelindustrien...	11 776	1 393	310	13 479	1 043	1 010	1 088	826	378	513
160	Arbejdere i Tekstilindustrien	3 301	405	88	3 794	302	672	383	173	130	129
161	Mandlige Arbejdere hos Skrædere og i Systuer	2 655	203	42	2 900	266	134	127	65	58	45
	Kvindelige Arbejdere hos Skrædere og i Systuer	6 981	843	108	7 932	663	442	300	158	181	61
162-164	Arbejdere hos Hatte-, Bunt- og Handskemager	632	78	12	722	22	31	24	4	10	3
165-167	Arbejdere hos Modister, i Broderiforretn. o. l.	1 511	257	49	1 817	106	114	88	41	42	25
168	Tils. Arbejdere i Beklædningsindustrien...	15 080	1 786	299	17 165	1 359	1 393	922	441	421	263

gerne i Byer med over 10 000 Indbyggere.

VIII b (auste).

Vejle	Kolding	Fred- ricia	Viborg	Hel- singer	Nakskov	Haders- lev	Slagelse	Svend- borg	Ros- kilde	Nyke- bing F.	Holbæk	Silke- borg	Næstved	Hjørring	Herning	Sønder- borg	Rønne	Holste- bro	Løbe-Numrene fra Tabel VIIIa
» 37 2 1	» 60 1 2	» 50 1 »	1 44 1 1	» 18 2 »	» 22 1 1	» 36 2 »	1 29 2 1	1 37 1 1	» 22 1 1	» 31 2 2	» 21 1 1	» 27 1 1	» 33 1 »	» 28 1 3	» 32 1 1	» 35 1 2	» 24 1 »	» 29 1 1	83 84 86 85, 87
40 1 34 54 22 52 45	63 » 40 45 19 54 34	51 1 32 26 9 44 28	47 1 28 29 4 35 27	20 » 12 27 9 20 25	24 » 17 18 12 20 19	38 » 18 37 16 47 20	33 » 25 28 12 27 20	40 » 24 37 9 36 31	24 » 19 34 14 28 22	35 » 29 44 10 44 31	23 1 23 19 7 23 20	29 1 20 19 12 21 22	34 » 22 22 4 21 23	32 » 25 16 7 26 22	34 » 21 29 8 28 23	38 » 8 13 8 30 16	25 » 7 29 13 26 16	31 » 21 22 9 30 18	88 89 91-92 90, 93 96 97 94, 95, 98-104
208 » 6 2	192 3 8 1	140 » 1 2	124 » 2 2	93 » 1 1	86 » 2 4	138 » 5 2	112 » 2 »	137 » » 4	117 » 4 1	158 » 4 3	93 » 2 »	102 3 2 2	92 » 4 2	96 1 4 2	109 1 1 »	75 » 1 1	91 3 7 4	100 » 2 2	105 106 107-108 109-113
8 2 27 24 19 26 19 »	12 3 25 15 15 21 10 3	3 2 17 9 14 9 7 2	4 3 13 5 14 25 7 »	2 4 12 8 16 7 7 1	6 1 14 8 9 9 »	7 1 16 8 12 15 11 3	2 5 13 11 13 18 5 4	4 1 17 14 20 8 8 1	5 2 16 8 10 14 8 1	7 » 19 7 13 16 7 2	2 5 8 7 12 14 4 1	5 2 14 11 8 16 7 2	6 2 7 5 14 7 8 6	7 » 15 4 13 10 9 »	2 1 16 6 6 7 5 2	2 1 11 9 12 11 2	14 2 11 9 6 4 5 1	4 4 9 10 6 14 5 1	114 115 116, 120 117 118 119 121 122
117 » 2 5	92 » » 3	60 1 1 4	67 » 3 2	55 » » »	50 » » »	66 » 1 4	69 » 2 3	69 » 1 2	59 » » 3	64 » 1 3	51 1 2 1	60 » » 4	49 1 1 3	51 » » 1	50 » » 3	54 » 1 3	33 » 2 2	49 » 1 3	123 124 125 126-127
7 2 9 9 11	3 1 5 8 13	6 » 3 6 9	5 1 6 5 7	» » 4 3 13	» 1 6 5 6	5 » 4 8 8	5 » 6 3 6	3 » 7 5 11	3 1 6 4 6	4 » 6 2 9	4 » 7 2 6	4 » 2 2 10	5 1 1 1 7	1 » 5 3 3	3 » 2 2 3	4 » 2 4 4 6	4 » 4 3 3 7	4 » 3 3 3 7	128 129 130 131 132
31 4 8 14 6	27 » 7 9 6	18 » » 8 7	19 1 2 8 10	20 » 3 7 5	18 » 3 1 »	20 » 4 3 5	15 » 3 4 10	23 3 2 5 6	17 » 3 10 7	17 » » 9 6	15 » 3 9 6	14 » 1 11 2	10 » 3 5 2	13 » » 6 2	8 » 3 21 1	12 » » 1 7	14 » 1 » 1	13 » 2 3 1	133 134 135, 136 137, 138 139
32	22	15	21	15	4	12	17	16	20	20	18	14	10	8	25	8	2	6	140
810 25 28 82 157 17 26 26 18	729 17 9 66 151 26 69 35	517 53 5 56 33 4 8 73	506 10 1 68 54 22 4 3 102	363 12 7 53 22 42 3 4 »	331 25 41 46 58 3 8 26	525 8 13 89 72 13 8 42	475 11 19 55 92 58 65 144	536 17 45 57 80 18 7 91	387 7 15 53 92 10 14 11	486 29 21 54 110 33 9 110	340 14 21 48 128 8 9 2	396 15 » 38 61 12 6 5	359 9 4 51 62 8 7 »	358 16 6 48 96 18 16 8	396 14 3 40 79 » 2 »	340 14 8 68 65 8 54 4	327 9 4 34 62 6 7 2	371 7 1 25 62 4 6 265	141 142 143 144 147 149 145-146, 148, 150 152
353 568 71 137 7 30	373 283 68 157 3 21	232 246 15 50 3 11	260 38 33 41 3 13	140 109 22 43 1 11	471 19 28 54 » 10	245 45 21 95 1 12	444 56 21 50 1 20	315 43 37 46 3 22	202 19 22 84 » 12	562 25 28 59 » 19	230 14 23 17 4 7	137 250 31 145 1 23	141 16 22 19 » 12	208 40 32 64 4 8	138 298 22 231 1 8	221 95 16 28 » 13	124 21 14 27 » 4	370 26 16 26 1 12	151-152 160 161 162-164 165-167
813	532	325	128	186	111	174	148	151	137	131	65	450	69	148	560	152	66	81	168

Tabel VIII b (fortsat). Erhvervsfordeling for Forsør-

Tableau

Løbe-Numrene fra Tabel VIIla		København	Frederi-riksberg	Gen-tofte	Tils. Hoved-staden	Aarhus	Odense	Aalborg	Horsens	Randers	Esbjerg
169-170	Arbejdere i Skotøjsindustri m. v.	2 792	267	34	3 093	200	69	40	39	64	72
171-172	Arbejdere i øvrigt i Læder- og Skotøjsindustrien	328	42	1	371	27	16	9	2	2	1
173	Tils. Arbejdere i Læder- og Skotøjsindustrien...	3 120	309	35	3 464	227	85	49	41	66	73
174	Murersvend	1 939	274	164	2 377	314	246	206	102	96	126
175	Murerarbejdsmand	1 288	139	141	1 568	214	218	133	47	77	91
176, 178	Jord- og Betonarbejder	2 333	211	156	2 700	306	149	199	64	98	69
177	Brolægger	138	9	6	153	15	10	7	11	5	3
179	Skorstensfejersvend	58	8	7	73	7	5	5	1	3	3
180	Tils. Arbejdere ved Jordarbejde og Husbygning...	5 756	641	474	6 871	856	628	550	225	279	292
187	Snedkersvend	4 311	495	143	4 949	777	462	216	175	249	108
182, 184	Tømrersvend	2 146	267	151	2 564	427	259	246	99	100	160
190	Sadelmager- og Tapetserersvend	961	88	30	1 079	169	74	44	31	49	18
191, 192	Malersvend, Stukkørarbejder	2 852	389	109	3 350	362	297	174	89	126	92
188, 189, 193-197	Andre Svende i Træ- og Møbelindustrien	1 638	172	34	1 844	334	132	153	83	130	28
181, 183, 185, 186, 198, 199, 200	Andre Arbejdere ved Træindustrien o. l.	745	116	15	876	140	105	68	99	57	37
201	Tils. Arbejdere i Træ- og Møbelindustri, Husmontering...	12 653	1527	482	14 662	2 209	1 329	901	576	711	443
202	Stenhuggersvend, Skærveslager o. l.	197	26	3	226	32	33	16	17	9	12
203-211	Arbejdere i Sten-, Ler-, Glasindustrien	926	350	22	1 298	77	220	269	45	17	68
212	Tils. Arbejdere i Sten-, Ler-, Glasindustrien...	1 123	376	25	1 524	109	253	285	62	26	80
213, 222	Svende og Arbejdere hos Guldsmed og Urmager o. l.	1 614	158	44	1 816	115	71	37	84	66	14
214	Blikkenslagersvend o. l.	1 428	164	74	1 666	200	142	95	69	46	35
216	Smedesvend o. l.	3 102	279	57	3 438	326	225	131	54	148	49
217	Smede og Maskinarbejdere	7 212	608	124	7 944	1 089	685	319	240	254	168
218	Svende og Arbejdere hos Mekaniker o. l.	4 144	614	175	4 933	319	413	185	156	106	62
219	Former	600	52	6	658	77	123	28	20	26	19
221	Skibsværftsarbejder	1 326	72	17	1 415	2	158	149	1	1	9
223	Svende og Arbejdere hos Installatør o. l.	2 160	274	67	2 501	233	190	106	62	51	50
215, 220, 224	Andre Arbejdere i Jern- og Metalindustrien	2 425	321	18	2 764	135	146	29	44	20	23
225	Tils. Arbejdere i Jern- og Metalindustrien...	24 011	2 542	582	27 135	2 496	2 153	1 079	730	718	429
226	Arbejdere i Gas-, Vand- og Elektricitetsværk	972	114	60	1 146	181	84	76	69	100	56
227-233	Andre Arbejdere i kemisk-teknisk Industri	2 215	183	30	2 428	553	58	92	76	19	45
234	Tils. Arbejdere i kemisk-teknisk Industri...	3 187	297	90	3 574	734	142	168	145	119	101
235	Svende og Arbejdere i Bogbinderi, Kartonnagefabr. o. l.	1 533	176	16	1 725	112	92	71	17	23	13
236	Arbejdere i Papir-, Pap- og Tapetfabrik	480	89	3	572	62	49	19	7	»	1
237	Svende og Arbejdere i Trykkeri o. l.	3 776	531	61	4 368	404	282	147	105	73	71
238	Svende og Arbejdere hos Fotograf o. l.	323	53	20	396	39	21	19	11	6	7
239	Tils. Arbejdere i Papir- og Bogindustri...	6 112	849	100	7 061	617	444	256	140	102	92
240	Depot- og Remisearbejdere	605	67	7	679	145	33	70	11	27	28
241	Arbejdere i andre og uoplyste Virksomheder	8 863	666	267	9 796	1 398	812	780	557	575	317
242	Tils. Lb. Nr. 240-241...	9 468	733	274	10 475	1 543	845	850	568	602	345
243	Tils. Svende, Lærlinge og Arbejdere i Haandv. og Industri <i>artisans, apprentis et ouvriers en expl. ind. total..</i>	92 286	10 453	2 671	105 410	11 193	8 282	6 148	3 754	3 422	2 631
	<i>c. Funktionærer og Medhj., som ikke er Haandv. eller egentl. industr. Arbejdere employés ou aides n'étant pas artisans ou ouvriers industriels proprement dit.</i>										
244	Overordnet teknisk Personale	2 061	632	273	2 966	183	195	66	54	34	37
245	Underordnet teknisk Personale	3 216	481	127	3 824	340	228	170	102	73	60
246	Overordnet Kontorpersonale	2 038	501	96	2 635	347	321	181	108	83	83
247	Underordnet Kontorpersonale	6 268	969	199	7 436	690	582	376	176	202	138
248	Tils. Funktionærer i Haandværk og Industri <i>industrie, employés, total.</i>	13 583	2 583	695	16 861	1 560	1 326	793	440	392	318
255	<i>d. Forskelligt Hjælpepersonale aides divers</i>	4 311	597	134	5 042	423	329	273	127	120	92
259	I alt Haandværk og Industri <i>industrie, total.</i>	124 301	16 860	5 127	146 288	15 472	11 831	8 458	5 210	4 779	3 745

gerne i Byer med over 10 000 Indbyggere.

VIII b (suite)

Vejle	Kolding	Fredericia	Viborg	Hel-singør	Nakskov	Haderslev	Slagelse	Svendborg	Roskilde	Nykøbing F.	Holbæk	Silkeborg	Næstved	Hjørring	Herning	Sønderborg	Rønne	Holstenbro	Løbe-Numrene fra Tabel VIIIa
71 43	20 2	42 »	36 2	11 »	26 4	11 »	38 5	9 11	40 69	20 4	17 »	19 3	21 »	19 »	22 »	8 1	10 2	10 »	169-170 171-172
114	22	42	38	11	30	11	43	20	109	24	17	22	21	19	22	9	12	10	173
100 87 46 4 2	79 58 72 4 2	73 43 117 6 1	65 53 41 6 2	62 54 36 8 2	50 37 10 3 2	49 36 42 7 2	47 59 34 7 2	37 35 48 1 4	59 54 49 2 2	68 40 18 2 5	50 46 36 3 2	57 54 14 9 3	39 39 30 6 4	42 31 22 9 1	57 42 34 5 3	42 20 25 4 2	29 22 22 3 2	35 20 39 2 1	174 175 176, 178 177 179
239	215	240	167	162	102	136	149	125	166	133	137	137	118	105	141	93	78	97	180
150 90 49 78 60 40	104 93 20 68 37 49	87 72 32 33 21 15	68 53 11 42 38 54	200 99 12 95 31 38	99 140 8 61 12 43	49 27 10 38 15 9	46 56 13 40 52 35	71 78 14 42 22 17	62 59 22 62 26 36	132 67 29 54 38 52	78 101 14 43 36 25	67 77 13 49 24 35	29 39 8 24 17 43	46 48 13 35 9 2	42 37 10 25 30 2	38 37 7 26 11 5	66 42 11 34 11 3	49 29 7 19 17 5	187 182, 184 190 191, 192 188, 189, 193-197 (181, 183, 185, 186, 198, 199, 200 201
467	371	260	266	475	363	148	242	244	267	372	297	265	160	153	146	124	167	126	202
15 42	7 62	11 20	6 23	4 12	2 15	5 14	2 24	4 18	9 50	7 19	7 18	4 23	4 43	9 13	4 27	2 7	95 172	2 19	203-211
57	69	31	29	16	17	19	26	22	59	26	25	27	47	22	31	9	267	21	212
26 32 87 103 89 89 » 33 112	38 48 59 170 97 28 » 30 20	238 37 34 117 54 24 » 22 95	11 19 27 18 50 » 1 45 1	12 36 173 275 35 27 609 37 16	9 21 124 172 37 6 339 38 6	6 8 29 31 53 » 1 24 4	34 9 25 52 63 12 » 23 10	14 20 18 74 67 56 42 61 46 13	11 18 31 59 54 42 6 1 20 12	19 18 59 65 62 28 » » 23 20	5 15 28 34 110 46 28 28 16 29	7 31 34 114 43 13 2 22 15	13 15 36 40 43 30 3 20 43	8 15 23 26 48 10 » 14 3	7 19 26 60 44 » » 14 3	12 6 18 57 47 1 » 23 5	5 10 39 59 32 8 » 15 12	7 5 18 36 45 38 » 10 20	213, 222 214 216 217 218 219 221 223 215, 220, 224
571	490	621	172	1 220	752	156	228	393	195	294	277	281	254	161	173	169	180	179	225
38 47	39 29	32 91	22 3	20 3	34 4	21 4	44 10	25 4	20 8	16 4	21 7	14 4	19 8	18 3	16 2	20 3	22 6	14 3	226 227-233
85	68	123	25	23	38	25	54	29	28	20	28	18	27	21	18	23	28	17	234
26 32 82 7	26 1 92 3	9 3 34 2	6 5 55 4	7 3 32 2	4 2 44 5	6 3 34 2	11 7 64 5	6 4 53 3	5 8 46 14	14 1 54 4	3 1 52 3	6 173 39 3	3 345 55 3	5 » 31 5	1 » 21 3	3 » 32 2	7 » 42 2	4 » 36 8	235 236 237 238
147	122	48	70	44	55	45	87	66	73	73	59	221	406	41	25	37	51	48	239
4 439	8 396	67 432	25 222	31 164	9 253	11 283	14 216	7 214	19 192	9 262	8 180	4 182	3 219	6 210	7 132	12 212	4 197	2 149	240 241
443	404	499	247	195	262	294	230	221	211	271	188	186	222	216	139	224	201	151	242
3 289	2 666	2 421	1 402	2 472	2 201	1 253	1 651	1 586	1 447	1 906	1 323	1 744	1 465	1 094	1 393	1 061	1 174	1 100	243
25 70 82 180	32 95 94 144	37 89 56 150	16 36 49 82	49 83 38 112	50 52 54 112	17 36 62 63	23 43 82 95	13 34 57 84	21 45 55 74	25 49 59 79	12 29 33 82	28 52 24 93	33 44 42 64	14 27 38 60	12 44 39 64	20 35 38 56	14 27 28 52	7 26 41 41	244 245 246 247
357	365	332	183	282	268	178	243	188	195	212	156	197	183	139	159	149	121	115	248
120	104	95	53	107	108	51	97	70	79	98	59	53	57	47	22	39	50	27	255
4 576	3 864	3 365	2 144	3 224	2 908	2 007	2 466	2 380	2 108	2 702	1 878	2 390	2 064	1 638	1 970	1 589	1 672	1 613	259

Tabel VIII b (fortsat). Erhvervsfordeling for Forsør-

Tableau

Løbe-Numrene fra Tabel VIIa	III. Handel, Bank- og Forsikringsvirksomhed, Hotel- og Restaurationsvirksomhed <i>commerce, banques, assurances, hôtels et restaurants.</i>	København	Fredrikshavn	Gen- tofte	Tils. Hoved- staden	Aarhus	Odense	Aalborg	Horsens	Randers	Esbjerg
	A. Varehandel <i>commerce.</i>										
	a. Indehavere og Ledere <i>propriétaires et gérants.</i>										
272	Grosserer o. l. <i>négociants</i>	2 487	908	649	4 044	113	144	75	19	36	108
	Detailister <i>détaillants:</i>										
273	Indeh. eller Bestyrer af Købmandsgaard.....	217	58	96	371	99	103	60	41	54	30
274	Brugsforeningsbestyrer eller -uddeler.....	12	2	4	18	14	4	4	3	2	7
275	Handel med Korn og Foderstoffer.....	25	12	4	41	10	13	»	3	»	1
279-286, 288, 290-291	Handel med Næringsmidler.....	3 818	826	273	4 917	800	463	377	259	205	241
287, 289	Handel med Vin, Tobak og Cigarer.....	998	208	59	1 265	120	81	68	30	34	40
276	Handel med Tømmer, Bygningsartikler.....	50	13	8	71	6	4	8	3	7	5
277	Handel med Maskiner, Cykler, Automobiles.....	192	46	21	259	32	32	26	21	16	16
292-294	Handel med Beklædningsgenstande.....	1 186	306	144	1 636	216	164	88	74	60	68
295, 300-302	Handel med Møbler o. l.	293	39	18	350	36	26	28	15	12	11
298, 304	Handel med Isenkram, Sæbe, Parfume.....	276	92	37	405	53	23	20	11	8	15
296, 297, 299, 303, 307	Andre Artikler til personlig Brug.....	445	118	60	623	74	39	37	23	38	12
305	Kul, Brænde; Olie, Benzin.....	98	10	2	110	56	11	17	12	18	6
312	Detailister u. n. Angivelse.....	2 182	337	76	2 595	293	185	150	96	112	53
278, 306, 308-311, 313	Diverse Forretningsdrivende iøvrigt.....	1 810	123	38	1 971	179	220	132	96	75	60
314	Tils. Detailister o. l. <i>détaillants, total</i> ...	11 602	2 190	840	14 632	1 988	1 368	1 015	687	641	565
315	Tils. Indehavere og Ledere i Varehandelen <i>commerce, propriétaires et gérants, total</i>	14 089	3 098	1 489	18 676	2 101	1 512	1 090	706	677	673
	b. Funktionærer <i>employés.</i>										
316, 318	Overordnet Kontorpersonale.....	7 325	2 233	867	10 425	725	718	487	184	213	220
317, 319	Underordnet Kontorpersonale.....	8 399	1 798	551	10 748	792	611	405	158	269	225
320-322	Butikspersonale.....	12 232	2 347	735	15 314	1 388	1 063	747	421	453	351
323	Tils. Funktionærer i Varehandelen <i>commerce, employés, total</i>	27 956	6 378	2 153	36 487	2 905	2 392	1 639	763	935	796
327	c. Hjelpepersonale under Varehandel <i>aides divers</i> ...	6 588	642	184	7 414	840	597	489	202	267	428
331	I alt Varehandel <i>commerce, total</i> ...	48 633	10 118	3 826	62 577	5 846	4 501	3 218	1 671	1 879	1 897
	B. Pengeomsætning og Forsikringsvirksomhed <i>établissements financiers et d'assurances.</i>										
332-335	Indehavere og Ledere af Pengeinstitutter.....	166	58	65	289	14	14	16	5	5	7
336-337	Pantelaaner, Lotterikollektør.....	305	77	10	392	29	18	24	12	10	4
338	Tils. Indehavere og Ledere...	471	135	75	681	43	32	40	17	15	11
339-341, 345	Overordnet Kontorpersonale.....	1 246	470	235	1 951	172	158	94	46	62	43
342-344, 346	Underordnet Kontorpersonale.....	3 196	907	289	4 392	215	109	96	40	35	45
347	Tils. Funktionærer ved Pengeinstitutter o. l.	4 442	1 377	524	6 343	387	267	190	86	97	88
348	Bude, Kuske, Chauffører o. l. ved Pengeinstitutter.....	486	68	16	570	61	23	24	14	13	14
352	I alt Pengeomsætning og Forsikringsvirksomhed <i>établ. financ. et d' assur., total</i>	5 399	1 580	615	7 594	491	322	254	117	125	113
	C. Hotel- og Restaurationsvirksomhed. <i>hôtels et restaurants.</i>										
355	Indehavere og Ledere af Hotel, Restaurant, Pensionat o. l.	1 605	317	69	1 991	216	175	115	57	82	72
358	Funktionærer i Restaurationsvirksomheder.....	233	66	12	311	23	12	7	10	6	7
359-360	Kelnere, Serveringsdamer, Stuepiger o. l.	5 592	622	117	6 331	653	528	418	165	221	275
361	Hoteltkarl, Portier m. v.	388	39	18	445	82	54	83	39	51	37
362	Tils. andet Personale i Restaurationsvirksomheder...	5 980	661	135	6 776	735	582	501	204	272	312
366	I alt Hotel- og Restaurationsvirksomhed <i>hôtels: restaurants, total</i>	7 818	1 044	216	9 078	974	769	623	271	360	391
	D. Handel og Omsætning iøvrigt. <i>commerce, etc. en outre.</i>										
367	Kontorist u. n. Angivelse eller uden Plads.....	1 380	292	86	1 758	120	61	70	34	28	28
368-369	Bude, Kuske, Chauffører, Portnere.....	2 660	225	70	2 955	300	195	167	84	90	76
370	Tils. Handel og Omsætn. iøvrigt <i>commerce, etc. en outre, total</i> ...	4 040	517	156	4 713	420	256	237	118	118	104
374	I alt Handel og Omsætning <i>commerce, etc., total</i> ...	65 890	13 259	4 813	83 962	7 731	5 848	4 332	2 177	2 482	2 505

gerne i Byer med over 10 000 Indbyggere.

VIII b (suite).

Vejle	Kolding	Fred- ericia	Viborg	Hel- singør	Naksoy	Haders- lev	Slagelse	Svend- borg	Ros- kilde	Nyke- bing F.	Holbæk	Silke- borg	Næstved	Hjørring	Herring	Sønder- borg	Rønne	Holste- bro	Løbe-Numrene fra Tabel VIIIa
49	44	24	19	20	23	22	24	26	29	25	13	21	22	12	13	18	11	16	272
24	21	7	18	12	14	21	22	30	21	18	13	6	20	12	15	17	11	13	273
4	2	2	1	4	3	1	2	1	2	3	1	2	4	1	»	3	2	»	274
4	4	1	3	»	2	3	5	3	»	1	1	»	»	3	1	5	2	»	275
195	225	128	116	116	117	163	157	120	110	123	99	132	82	113	102	133	74	84	{ 279-286, 288, 290-291
30	29	20	12	19	8	18	18	18	8	13	12	17	15	8	8	11	8	9	287, 289
1	2	»	4	»	1	2	1	»	»	»	1	1	5	4	»	2	3	3	276
14	13	13	7	6	15	6	12	9	11	8	14	5	10	18	12	10	5	10	277
77	51	56	42	32	37	28	38	51	45	38	32	42	40	43	38	22	35	30	292-294
9	8	4	3	3	6	7	10	9	1	9	3	5	5	3	4	3	2	8	295, 300-302
9	11	5	11	3	8	5	4	4	6	4	7	5	6	5	2	8	7	8	298, 304
15	16	19	15	16	7	15	12	11	12	7	6	19	11	13	11	8	8	17	{ 296, 297, 299, 303, 307
10	8	10	4	3	1	6	»	4	5	»	1	10	»	4	1	4	»	1	305
107	62	27	45	40	50	36	25	63	33	41	39	27	39	41	15	25	28	22	312
49	75	26	28	18	37	55	88	37	36	47	38	35	28	29	46	43	18	45	{ 278, 306, 308- 311, 313
548	527	318	309	272	306	366	394	360	290	312	267	306	265	297	255	294	203	250	314
597	571	342	328	292	329	388	418	386	319	337	280	327	287	309	268	312	214	266	315
189	203	90	85	55	95	154	125	102	103	156	84	79	76	102	76	98	87	96	316, 318
145	217	70	65	80	80	121	56	99	134	94	64	86	60	85	65	64	44	74	317, 319
373	366	210	200	259	212	248	278	251	250	274	193	180	197	184	166	194	166	159	320-322
707	786	370	350	394	387	523	459	452	487	524	341	345	333	371	307	356	297	329	323
222	263	64	60	54	136	95	102	124	93	105	130	40	85	71	51	81	59	67	327
1526	1620	776	738	740	852	1006	979	962	899	966	751	712	705	751	626	749	570	662	331
3	9	6	5	4	6	11	5	2	4	4	4	5	5	7	9	5	3	5	332-335
5	9	2	7	7	4	6	8	10	4	6	10	4	5	4	1	3	3	2	336-337
8	18	8	12	11	10	17	13	12	8	10	14	9	10	11	10	8	6	7	338
39	43	28	52	13	28	60	41	31	32	49	40	20	15	24	26	41	31	22	339-341, 345
38	41	34	58	18	18	44	13	22	59	24	26	21	21	19	26	24	18	10	342-344, 346
77	84	62	110	31	46	104	54	53	91	73	66	41	36	43	52	65	49	32	347
7	12	7	6	3	7	7	11	6	5	6	5	4	6	5	6	6	2	3	348
92	114	77	128	45	63	128	78	71	104	89	85	54	52	59	68	79	57	42	352
65	65	42	47	36	40	61	49	46	45	33	30	50	35	32	21	43	24	24	355
3	5	1	2	4	1	4	4	2	2	»	1	3	2	1	2	9	1	»	358
208	187	147	113	135	88	82	92	170	123	119	91	115	94	81	82	84	58	70	359-360
36	33	18	19	11	34	33	21	19	12	26	15	20	7	16	20	26	12	19	361
244	220	165	132	146	122	115	113	189	135	145	106	135	101	97	102	110	70	89	362
312	290	208	181	186	163	180	166	237	182	178	137	188	138	130	125	162	95	113	366
37	28	11	12	12	21	22	18	23	8	9	12	6	5	23	16	16	8	12	367
68	76	18	32	25	26	35	19	36	35	32	32	23	20	23	14	14	16	18	368-369
105	104	29	44	37	47	57	37	59	43	41	44	29	25	46	30	30	24	30	370
2035	2128	1090	1091	1008	1125	1371	1260	1329	1228	1274	1017	983	920	986	849	1020	746	847	374

Tabel VIII b (fortsat). Erhvervsfordeling for Forsør
Tableau

Løbe-Numrene fra Tabel VIIa	IV. Kommissions- og Transportvirksomhed <i>commission, transport, etc.</i>	København	Fred-riksberg	Gen-tofte	Tils. Hoved-staden	Aarhus	Odense	Aalborg	Horsens	Randers	Esbjerg
	A. Kommissionsvirksomhed. <i>commissionnaires etc.</i>										
375, 377	Mægler, Kommissionær, Skibs- og Toldklarerer	407	89	53	549	52	36	32	13	24	17
376, 378	Personale hos saadanne	283	33	12	328	19	9	13	2	4	7
379, 381, 383	Indeh. og Ledere af Fæste-, Annoncebureauer, o. l.	180	31	21	232	19	20	4	»	1	»
380, 382, 384	Personale hos saadanne	594	124	22	740	38	24	12	2	3	4
385	Tils. Hovedpersoner i Kommission o. l.	587	120	74	781	71	56	36	13	25	17
386	Tils. Funktionærer i Kommission o. l.	877	157	34	1 068	57	33	25	4	7	11
387	I alt Kommissionsvirksomhed <i>commission, total</i> ...	1 464	277	108	1 849	128	89	61	17	32	28
	B. Alm. Landtransport. <i>transport ordin. par terre</i>										
388	Vognmand	1 514	256	153	1 923	212	128	94	77	62	56
389, 394, 443	Kusk, Chauffør, Drager, m. v.	5 038	568	184	5 790	426	257	227	122	134	143
390	Kørelærer	90	16	8	114	7	5	2	»	1	»
391	Indeh. af Budforretning o. l.	22	2	»	24	»	»	1	»	»	2
393	Ejer af Garageudlejningsforretning	23	7	»	30	3	6	1	»	»	»
392	Kontorpersonale ved diverse Transportvirksomheder	435	65	23	523	39	40	34	19	19	10
398, 443	Tils. almindelig Landtransport <i>transport ordn. par terre, total</i> ...	7 122	914	368	8 404	687	436	359	218	216	211
	C. Vejvæsen, Lufttransport, Redningsvæsen. <i>voirie, navigation aérienne, sauvetage.</i>										
399	Vejnspektør og -assistent	14	8	2	24	1	3	2	2	3	1
400	Vejmand o. l.	514	82	126	722	91	73	78	41	18	52
401, 402, 405	Andre Hovedpersoner	13	4	2	19	2	1	»	»	»	»
403, 406	Funktionærer	23	1	8	32	6	9	6	»	»	»
404	Hjælpepersonale	11	1	»	12	»	»	»	»	»	»
410	Tils. Vejvæsen, Lufttransport, Redningsvæsen <i>voirie, navigation aérienne, sauvetage, total</i>	575	96	138	809	100	86	86	43	21	53
	D. Jernbanedrift. <i>chemins de fer.</i>										
411	Overordnede Embedsmænd	562	245	127	934	215	89	59	38	27	44
412	Lokomotiv- og Togførere, Ledvogter o. l.	1 616	201	81	1 898	579	181	321	107	187	205
413	Baneformand, Arbejder	771	109	65	945	220	62	89	40	31	63
414	Tils. Jernbanedrift <i>chemins de fer, total</i> ...	2 949	555	273	3 777	1 014	332	469	185	245	312
	Ea. Post, Statstelegraf og -telefon. <i>postes, télégraphes et téléphones d'État.</i>										
415	Postmester m. v.	783	358	95	1 236	96	74	51	22	26	21
416	Post- og Telegrafbud, Telefondame m. v.	1 425	222	81	1 728	158	119	92	56	55	39
417	Telegraf- og Telefonarbejder, Montør m. v.	103	13	5	121	15	10	7	5	4	2
418	Tils. Post, Statstelegraf og -telefon <i>postes, télégraphes et téléphones d'État, total</i>	2 311	593	181	3 085	269	203	150	83	85	62
	Eb. Privat Telegraf- og Telefonvæsen. <i>télégraphes, téléphones privées.</i>										
419	Direktør, Ingeniør, overordn. Funktionær	121	41	34	196	34	16	7	1	2	2
420	Centralbestyrer, Telefondame	1 376	307	115	1 798	195	121	64	35	44	28
421	Telefonarbejder, Telefonmontør	541	70	14	625	77	54	26	23	34	14
422	Tils. privat Telegraf- og Telefonvæsen <i>télégraphes, téléphones privées, total</i>	2 038	418	163	2 619	306	191	97	59	80	44
418, 422	I alt Post, Telegraf, Telefon <i>postes, télégraphes, téléphones, total</i>	4 349	1 011	344	5 704	575	394	247	142	165	106
	F. Sporvejsdrift <i>tramways.</i>										
423	Direktør, Ingeniør, overordn. Funktionær	379	77	113	569	3	5	»	»	»	»
424	Kontrollør, Konduktør o. l.	1 973	169	90	2 232	57	42	»	»	»	»
425	Liniearbejder, Sporrensner o. l.	267	37	45	349	9	3	»	»	»	»
426	Tils. Sporvejsdrift <i>tramways, total</i> ...	2 619	283	248	3 150	69	50	»	»	»	»
	G. Søtransport. <i>transport par mer.</i>										
427	Skibsreder, korresp. Reder o. l.	39	2	28	69	1	»	»	»	1	2
428	Kontorpersonale hos disse	489	58	56	603	22	7	12	2	2	14

gere i Byer med over 10 000 Indbyggere.

VIII b (rute).

Vejle	Kolding	Fred- ricia	Viborg	Hel- singør	Nakskov	Haders- lev	Slagelse	Svend- borg	Ros- kilde	Nykø- bing F.	Holbæk	Silke- borg	Næstved	Hjørring	Herning	Sønder- borg	Rønne	Holste- bro	Løbe-Numrene fra Tabel VIIIa
7	18	8	8	7	8	12	14	7	12	5	7	4	4	6	6	9	5	5	375, 377
2	3	6	2	3	6	4	1	10	1	2	2	»	2	»	»	5	»	1	376, 378
2	»	1	1	2	»	1	1	2	5	»	2	»	3	1	1	1	1	1	379, 381, 383
3	2	3	1	2	»	2	3	1	4	»	»	1	1	1	»	»	»	»	380, 382, 384
9	18	9	9	9	8	13	15	9	17	5	9	4	7	7	7	10	6	6	385
5	5	9	3	5	6	6	4	11	5	2	2	1	3	1	»	5	»	1	386
14	23	18	12	14	14	19	19	20	22	7	11	5	10	8	7	15	6	7	387
76	75	39	58	54	37	68	61	52	54	46	37	42	42	37	35	50	40	42	388
122	88	64	58	61	45	54	63	51	65	55	43	52	50	47	52	35	55	62	389, 394, 443
»	1	»	1	1	2	2	»	»	»	1	»	»	2	»	»	»	»	»	390
»	»	»	»	»	»	»	»	»	»	»	2	2	1	»	»	»	»	»	391
»	»	»	»	2	»	»	»	1	»	»	1	»	1	»	»	»	»	»	393
17	10	1	9	10	3	6	8	5	9	8	1	12	11	4	2	2	1	8	392
215	174	104	126	128	89	130	132	109	129	110	84	108	107	88	89	87	96	113	398, 443
2	2	»	4	»	2	1	3	1	1	3	1	2	1	2	»	3	»	1	399
18	51	26	53	11	10	31	13	9	24	11	8	10	9	13	14	2	12	20	400
1	2	»	»	»	»	»	»	1	»	»	»	»	2	»	»	»	»	»	401, 402, 405
3	2	»	»	»	»	»	»	4	1	»	1	»	4	»	»	»	»	»	403, 406
»	»	»	»	»	»	»	»	»	»	»	1	»	»	»	»	»	»	»	404
24	57	26	57	11	12	32	16	15	26	14	11	12	16	15	14	5	12	21	410
18	32	74	25	25	9	27	19	15	26	19	17	18	18	19	27	11	12	17	411
79	92	427	119	172	48	90	114	49	101	66	47	47	71	53	93	67	35	40	412
43	46	110	37	28	8	28	34	12	29	31	16	34	29	16	33	9	5	14	413
140	170	611	181	225	65	145	167	76	156	116	80	99	118	88	153	87	52	71	414
18	17	169	13	10	9	21	14	14	16	18	10	9	10	9	14	21	12	10	415
47	55	130	30	29	21	47	39	41	30	34	25	30	14	26	21	25	15	26	416
1	2	6	7	1	1	15	6	1	4	6	3	1	2	»	»	7	»	1	417
66	74	305	50	40	31	83	59	56	50	58	38	40	26	35	35	53	27	37	418
1	7	»	1	»	1	»	2	1	1	5	»	»	»	3	3	»	1	»	419
28	39	11	22	21	12	8	29	25	32	26	29	11	22	17	20	4	18	14	420
8	12	7	5	14	11	»	28	8	20	27	28	9	29	8	8	»	12	11	421
37	58	18	28	35	24	8	59	34	53	58	57	20	51	28	31	4	31	25	422
103	132	323	78	75	55	91	118	90	103	116	95	60	77	63	66	57	58	62	418, 422
»	»	»	»	»	»	»	»	»	»	»	»	»	»	»	»	»	»	»	423
»	»	»	»	»	»	»	»	»	»	»	»	»	»	»	»	»	»	»	424
»	»	»	»	»	»	»	»	»	»	»	»	»	»	»	»	»	»	»	425
»	»	»	»	»	»	»	»	»	»	»	»	»	»	»	»	»	»	»	426
»	»	»	»	1	»	1	»	1	»	»	»	»	»	»	»	2	1	»	427
2	1	»	»	5	»	1	»	10	2	»	»	2	»	»	»	4	4	1	428

Tabel VIII b (fortsat). Erhvervsfordeling for Forsør
Tableau

Løbe-Numrene fra Tabel VIIa		København	Frederiksberg	Gen- tofte	Tils. Hoved- staden	Aarhus	Odense	Aalborg	Horsens	Randers	Esbjerg
429	Arbejdere hos disse.....	59	»	1	60	18	6	4	14	12	54
430	Skibskaptajn.....	155	15	31	201	9	8	16	4	1	17
431	Styrmænd, Maskinist, Hovmester m. v.....	1 139	78	25	1 242	25	53	37	5	13	144
432-434	Matros, Fyrbøder, Kok.....	2 582	69	41	2 692	152	96	174	29	35	393
435	Skipper, Præmfører o. l.....	270	5	6	281	18	23	45	3	5	35
436-437	Personer ved Lods-, Fyr-, Bjergningsvæsen.....	195	12	6	213	24	»	30	5	4	43
438	Arbejdere ved Havn, Toldbod o. l.....	2 397	58	16	2 471	597	112	261	115	123	264
442	Tils. Sætransport <i>transport par mer, total...</i>	7 325	297	210	7 832	866	305	579	177	196	966
444	Hjælpepersonale ved Kommission og Transport (Portner, Varmemester m. v.) <i>aides divers.</i>	110	7	4	121	42	8	24	1	10	13
449	I alt Kommissions- og Transportvirksomhed <i>commission, transport, etc., total.....</i>	26 513	3 440	1 693	31 646	3 481	1 700	1 825	783	885	1 689
V. Immateriel Virksomhed <i>professions libérales.</i>											
A. Stats- og kommunal Administration. <i>administration de l'État et des communes.</i>											
450-451	Overordn. Embedsmænd og Funktionærer i Stat og Komm.	1 263	460	253	1 976	56	52	36	37	34	19
453	Overordn. Embedsmænd i Toldtaten.....	338	77	25	440	32	25	25	12	10	12
452, 454	Politibetjent, Toldbetjent o. l.....	1 539	174	56	1 769	144	90	78	183	43	36
455	Hærens Personale af Officersgruppen, Kornetter.....	540	150	86	776	22	17	13	»	13	»
456	Hærens Personale af Officiantgruppen.....	769	49	23	841	57	32	37	1	16	»
457	Hærens Personale af Menige, Underkorporaler.....	2 116	37	47	2 200	291	65	89	1	220	»
458	Brandmænd.....	323	80	12	415	25	6	10	5	7	6
459	Andre Stats- og kommunale Funktionærer.....	599	92	48	739	85	46	65	28	22	27
460	Tils. Stats- og kommunal Administration <i>administration de l'État et des communes, total.....</i>	7 487	1 119	550	9 156	712	333	353	267	365	100
B. Kirkelig Virksomhed. <i>professions religieuses.</i>											
461	Præst.....	237	58	25	320	26	23	16	10	6	11
462-464	Organist, Graver, Missionær.....	481	155	51	687	52	41	43	23	19	23
465	Tils. Kirkelig Virksomhed <i>professions religieuses, total...</i>	718	213	76	1 007	78	64	59	33	25	34
C. Undervisning. <i>enseignement.</i>											
466, 467	Lærer ved højere Undervisning, excl. Manuduktører.....	677	354	177	1 208	71	99	46	33	47	11
468	Kommunelærer o. l., Forskolelærerinde o. l.....	2 081	681	228	2 990	277	168	152	97	98	115
469-474	Andre Lærere, incl. Manuduktører.....	1 368	409	209	1 986	143	120	54	42	39	31
475	Tils. Undervisning <i>enseignement, total...</i>	4 126	1 444	614	6 184	491	387	252	172	184	157
D. Sundhedsvæsen. <i>professions médicales.</i>											
476	Læge.....	639	186	96	921	92	47	39	19	26	16
477, 478	Tandlæge, Tandtekniker, Dentist.....	369	101	46	516	40	43	28	21	21	14
479	Dyrlæge.....	25	34	7	66	8	11	8	7	8	5
480	Apoteker.....	50	16	7	73	8	6	7	3	5	3
481, 483-485	Medhjælp hos Læge, Apoteker, Massør, Sygeplejerske.....	4 532	1 435	527	6 494	638	394	257	153	144	141
482	Jordemoder.....	107	17	9	133	10	7	8	2	6	2
486	Pleje- og Børnehjemsbestyrer.....	94	27	23	144	11	12	8	4	6	2
487	Tils. Sundhedsvæsen <i>professions médicales, total...</i>	5 816	1 816	715	8 347	807	520	355	209	216	183
E. Litterær og kunstnerisk Virksomhed. <i>lettres et arts.</i>											
488, 490-492	Videnskabelig Virksomhed o. l.....	981	359	139	1 479	74	57	25	19	24	23
493	Arkitekt.....	558	200	83	841	43	36	21	11	17	11
494	Landinspektør.....	14	13	2	29	4	5	3	3	2	2
498	Skuespiller o. l.....	560	119	25	694	43	37	18	6	5	6
495-497, 499-501, 503	Kunstnere m. v. iøvrigt.....	2 248	525	153	2 926	205	160	115	50	77	74
489, 502, 504	Forskelligt Hjælpepersonale.....	510	87	10	607	40	28	10	12	12	4
505	Tils. litterær og kunstnerisk Virksomhed <i>lettres et arts, total...</i>	4 861	1 303	412	6 576	409	323	192	101	137	120

gere i Byer med over 10 000 Indbyggere.

VIII b (suite).

Vejle	Kolding	Fredericia	Viborg	Helsingør	Nakskov	Haderslev	Slagelse	Svendborg	Roskilde	Nykøbing F.	Holbæk	Silkeborg	Næstved	Hjørring	Herning	Sanderborg	Rønne	Holstebro	Løbe-Numrene fra Tabel VIIIa
5	13	7	»	1	1	4	»	7	»	2	»	2	»	»	»	2	10	»	429
1	6	8	»	7	23	1	»	8	1	8	»	3	2	»	»	3	11	»	430
2	22	15	1	12	29	2	2	34	3	6	3	»	3	»	1	6	30	1	431
28	52	83	2	54	99	18	7	84	6	33	29	8	7	2	1	33	59	4	432-434
4	4	6	»	5	17	3	»	18	1	6	3	4	2	»	»	11	16	»	435
1	2	10	»	15	5	3	»	6	1	9	2	»	1	»	»	10	12	»	436-437
122	96	44	1	22	114	56	»	112	1	48	56	1	10	»	2	34	41	1	438
165	196	173	4	122	288	89	9	280	15	112	102	20	25	2	4	105	184	7	442
8	8	40	8	»	3	1	7	3	3	3	5	»	3	»	»	4	4	4	444
669	760	1 295	466	575	526	507	468	593	454	478	388	304	356	264	333	360	412	285	449
19	26	14	49	25	13	36	15	20	26	20	20	14	17	26	12	27	17	13	450-451
12	11	6	5	13	9	11	9	10	6	9	5	6	6	3	7	12	6	4	453
29	35	25	15	30	23	27	23	23	25	16	29	18	15	14	11	31	17	12	452, 454
»	1	10	20	143	»	10	4	2	13	»	13	»	7	1	»	17	1	»	455
»	1	25	106	63	»	28	16	»	34	»	34	»	17	»	»	80	1	»	456
»	1	51	90	21	»	137	45	»	138	»	83	»	34	»	»	55	2	»	457
1	»	»	»	»	»	»	»	»	»	1	»	»	»	»	»	»	1	»	458
20	20	8	9	5	15	13	6	15	11	16	11	9	7	9	3	12	20	7	459
81	95	139	294	300	60	262	118	70	253	62	195	47	103	53	33	234	65	36	460
8	5	9	6	8	3	7	5	4	10	7	6	5	7	5	3	6	6	5	461
18	27	23	13	13	8	16	13	8	16	9	14	9	18	13	9	8	24	6	462-464
26	32	32	19	21	11	23	18	12	26	16	20	14	25	18	12	14	30	11	465
43	26	35	30	21	12	26	15	30	32	26	17	34	3	16	14	22	18	8	466, 467
88	81	73	54	66	64	59	59	47	54	54	51	39	52	47	37	41	35	43	468
29	28	34	17	22	6	28	14	29	27	14	18	19	10	10	10	12	10	9	469-474
160	135	142	101	109	82	113	88	106	113	94	86	92	65	73	61	75	63	60	475
22	21	10	23	14	11	16	11	14	20	13	11	13	12	14	8	21	10	10	476
17	10	7	5	14	7	9	11	10	26	15	14	14	12	9	15	7	3	4	477, 478
8	6	3	6	3	5	4	6	6	7	7	5	5	5	8	4	5	2	4	479
4	3	2	3	1	2	2	2	1	2	1	2	2	2	2	2	1	1	2	480
159	115	101	337	96	84	84	88	117	174	74	77	69	72	89	76	103	64	79	481, 483-485
5	4	2	4	1	1	2	4	3	1	1	2	2	3	3	3	2	1	»	482
7	6	4	2	6	7	5	4	5	7	8	2	5	1	»	3	2	2	3	486
222	165	129	380	135	117	122	126	156	237	119	113	110	107	125	111	141	83	102	487
19	23	7	18	13	13	20	14	14	19	15	13	15	16	15	13	18	12	11	488, 490-492
10	9	5	8	7	3	10	1	4	10	8	4	2	1	3	2	8	3	2	493
2	2	1	3	»	2	4	»	2	3	2	1	2	1	2	2	2	1	2	494
16	2	9	3	3	»	4	»	3	1	2	12	7	5	»	»	2	»	1	498
51	41	39	42	47	38	39	38	38	47	35	47	14	32	11	10	32	13	13	495-497, 499-501, 503
6	3	5	7	5	2	3	3	4	»	4	3	»	6	1	2	3	3	1	489, 502, 504
104	80	66	81	75	58	80	56	65	80	66	80	40	61	32	29	65	32	30	505

Tabel VIII b (fortsat). Erhvervsfordeling for Forsør-
Tableau

Løbe-Numrene fra Tabel VIIIa		København	Fred- riksberg	Gen- tofte	Tils. Hoved- staden	Aarhus	Odense	Aalborg	Horsens	Randers	Esbjerg
509	F. Studenter, Højskoleelever o.l. <i>étudiants, etc., total</i>	3 844	1 403	191	5 438	277	273	50	30	15	24
	G. Sagførere, Godsforvalter o. a. adm. Virksomh. <i>avocats, intendants, etc.</i>										
510-511	Sagførere; Godsforvalter	642	233	134	1 009	63	64	31	21	26	16
512-514	Ledende Administrator m. v.	203	70	30	303	13	8	6	2	4	6
515	Revisor	325	85	52	462	63	30	29	6	10	8
516	Forretningsfører o. l. ved fagl. Foreninger	767	153	53	973	74	51	30	17	22	17
517	Tils. Sagførere, Godsforvalter m. v. <i>avocats, intend., etc., total.</i> ..	1 937	541	269	2 747	213	153	96	46	62	47
521	H. Forskell. underordn. Personale under immateriel Virksomhed <i>pers. subalterne div. sous les profes. libérales.</i>	5 895	1 300	449	7 644	494	314	268	143	189	138
526	Tils. immateriel Virksomhed <i>professions libérales, total.</i> ..	34 684	9 139	3 276	47 099	3 481	2 367	1 625	1 001	1 193	803
	VI. Husgerning m. v. <i>service domestique, etc.</i>										
	A. Husgerning. <i>domestique.</i>										
527	Husbestyrende, Oldfrue, Økonoma o.l.	4 635	1 011	438	6 084	606	496	325	190	192	164
528-531	Husassistenter m. v.	22 612	7 106	5 263	34 981	4 098	3 050	2 349	1 431	1 504	1 438
532	Vaske- og Rengøringskone, Kok, Kammerjæger o.l.	4 645	475	131	5 251	241	155	147	66	80	66
533	Tils. Husgerning <i>domestique, total.</i> ..	31 892	8 592	5 832	46 316	4 945	3 701	2 821	1 687	1 776	1 668
	B. Forskellig anden Virksomhed. <i>diverses autres professions.</i>										
534	Vicevært, Portner o.l.	586	100	33	719	14	16	7	5	6	4
535, 536, 539-541	Badeanstaltspersonale, Fodlæge, Pedicurist m. v.	281	40	18	339	27	23	19	10	11	11
537	Mandlig Barber, Frisør	652	102	36	790	133	99	65	54	47	39
	Frisørinde	439	76	32	547	89	60	38	24	21	21
	Barbersvend	641	68	21	730	93	58	47	11	33	24
538	Kvindelig Frisørmedhjælper	899	159	36	1 094	140	88	52	38	26	27
542	Tils. forskell. anden Virksomh. <i>divers. autres profess., total.</i> ..	3 498	545	176	4 219	496	344	228	142	144	126
546	I alt Husgerning m. v. <i>service domestique, etc., total.</i> ..	35 390	9 137	6 008	50 535	5 441	4 045	3 049	1 829	1 920	1 794
	VII. Personer ude af Erhverv <i>personnes inactives.</i>										
	A. Kapitalister, Pensionister og understøttede. <i>rentiers, retraités, secourus assistés.</i>										
547, 549	Kapitalister, Frøkner o.l., Aftægtsfolk	12 105	4 546	2 080	18 731	1 558	1 316	892	638	673	276
548	Pensionister o.l.	8 679	2 241	689	11 609	891	500	386	198	161	184
550	Aldersrentenydere	14 579	2 112	383	17 074	1 686	1 372	1 077	1 133	691	559
551	Invaliderrentenydere	1 847	250	43	2 140	313	176	179	182	124	125
552	Privatunderstøttede, Legatnydere, o.l.	6 820	772	361	7 953	669	425	325	127	228	138
553	Tils. Kapitalister o.l. <i>rentiers, retraités, secour. assist., total.</i> ..	44 030	9 921	3 556	57 507	5 117	3 789	2 859	2 278	1 877	1 282
	B. Personer under offentlig Forsorg. <i>assistance publique.</i>										
554	Personer under Fattigforsorg, paa Opdragelsesanstalt, i Børne- hjem, Vanførehjem, o.l.	1 550	675	559	2 784	341	256	308	214	225	121
555	Personer i Fængsler o.l.	308	»	»	308	55	19	31	455	24	12
556	Tils. Personer under offentlig Forsorg <i>assist. publ., total.</i> ..	1 858	675	559	3 092	396	275	339	669	249	133
557	I alt Personer ude af Erhverv <i>personnes inactives, total.</i> ..	45 888	10 596	4 115	60 599	5 513	4 064	3 198	2 947	2 126	1 415
	VIII. Personer, der ikke har kunnet henføres til nogen Erhvervsgruppe <i>pers. hors des groupes précédents.</i>										
558	Personer med andet eller uangivet Erhverv	7 049	1 141	518	8 708	429	366	195	114	151	95
559	Den samlede Befolkning <i>toute la population</i>	342 131	63 908	26 225	432 264	42 051	30 729	22 950	14 308	13 917	13 443

gerne i Byer med over 10 000 Indbyggere.

VIII b (sulte).

Vejle	Kolding	Fredericia	Viborg	Hel-singør	Nakskov	Haderslev	Slagelse	Svendborg	Roskilde	Nykøbing F.	Holbæk	Silkeborg	Næstved	Hjørring	Herning	Sønderborg	Rønne	Holstebro	Løbe-Numrene fra Tabel VIIIa
50	47	11	51	60	4	89	4	72	90	37	112	316	4	19	7	8	16	2	509
17	22	12	23	13	13	14	14	14	17	15	11	11	9	14	10	11	9	7	510-511
3	3	10	2	7	2	5	2	5	11	4	3	12	6	6	1	2	2	1	512-514
8	7	6	5	3	4	4	3	9	6	14	7	3	1	3	1	4	12	3	515
6	15	9	11	5	8	6	9	6	9	5	9	3	1	3	3	9	4	6	516
34	47	37	41	28	27	29	28	34	43	38	30	29	17	26	15	26	27	17	517
123	140	90	136	100	53	112	54	75	109	82	75	73	56	79	46	85	39	44	521
800	741	646	1 108	828	412	830	492	590	951	514	711	721	438	425	314	648	355	302	526
180	180	158	130	102	94	113	113	133	112	107	86	86	92	105	75	71	135	92	527
1 243	1 272	953	946	716	763	1 023	753	821	861	752	594	758	515	725	661	788	517	589	528-531
53	58	43	34	46	31	29	42	44	48	31	25	22	28	30	26	21	47	31	532
1 476	1 510	1 154	1 110	864	888	1 165	908	998	1 021	890	705	866	635	860	762	880	699	712	533
4	3	6	3	1	1	3	2	3	3	3	»	1	1	»	3	1	1	1	534
10	10	5	7	13	4	4	3	7	5	4	2	4	3	6	2	1	4	1	535, 536
42	37	26	23	19	26	28	27	26	19	28	22	20	24	16	19	20	12	17	539-541
19	18	14	6	7	9	15	9	16	8	10	4	11	8	7	4	6	4	3	537
22	29	19	25	7	14	12	13	14	14	17	17	18	10	11	15	21	9	13	538
26	24	18	20	15	18	9	26	14	23	22	18	24	8	14	11	16	7	11	538
123	121	88	84	62	72	71	80	80	72	84	63	78	54	54	54	65	37	46	542
1 599	1 631	1 242	1 194	926	960	1 236	988	1 078	1 093	974	768	944	689	914	816	945	736	758	546
606	574	353	300	316	257	698	420	338	423	330	243	235	187	347	241	346	491	237	547, 549
128	138	226	169	270	94	174	121	101	183	95	80	84	102	83	51	95	62	64	548
628	554	396	365	507	272	360	486	430	237	356	321	254	254	415	241	141	473	340	550
106	75	68	68	86	33	104	54	41	37	36	28	42	44	38	44	41	52	43	551
112	134	104	67	120	59	60	44	144	101	58	174	95	132	64	50	32	46	40	552
1 580	1 475	1 147	969	1 299	715	1 396	1 125	1 054	981	875	846	710	719	947	627	655	1 124	724	553
112	106	93	115	94	86	113	160	96	136	44	140	77	92	97	150	58	51	40	554
11	8	1	8	»	»	»	»	»	15	»	26	3	28	6	12	»	»	17	555
123	114	94	123	94	86	113	160	96	151	44	166	80	120	103	162	58	51	57	556
1 703	1 589	1 241	1 092	1 393	801	1 509	1 285	1 150	1 132	919	1 012	790	839	1 050	789	713	1 175	781	557
116	155	79	816	83	55	54	22	40	125	73	59	121	67	83	103	162	34	61	558
11 749	11 181	9 321	8 601	8 279	7 031	7 704	7 261	7 462	7 464	7 142	6 190	6 437	5 607	5 752	5 577	5 694	5 328	4 861	559

Tabel VIII c. Befolkningens Fordeling efter
Tableau VIII c. Profession de la

Løbe-Nr. Ltr.	Kommuner communes	Landbrug m. v. agriculture etc.	Haandværk og Industri industrie	Handel og Omsætning commerce etc.	Kommission og Transport commissions et transport	Immateriel Virksomhed professions libérales	Husgæring m. v. service domestique etc.	Personer ude af Erhverv personnes inactives	Uangivne inconnu	I alt total	Heraf dont			
											Mænd hommes	Kvinder femmes	Forsørgere soustiens	
													Mænd hommes	Kvinder femmes
1	København	4 569	257 219	115 847	63 770	60 084	41 386	60 408	13 786	617 069	283 933	333 136	207 444	134 685
2	Frederiksberg	672	33 734	23 319	7 962	14 956	9 787	13 542	2 279	106 251	44 588	61 663	33 584	30 324
3	Gentofte	1 388	12 156	10 353	4 869	6 662	6 365	5 617	988	47 848	20 185	27 663	13 958	12 267
4	Hovedstaden <i>la capitale</i> I alt total	6 629	303 109	149 519	76 101	81 702	67 538	79 667	17 003	771 168	348 706	422 462	254 986	177 276
	Københavns Amtsrkr. (→ Gentofte).													
5	Taarnby Kommune	1 486	5 087	973	936	488	349	607	93	10 019	5 056	4 963	3 298	1 074
6	Heraf: Kastrop By	F 439	2 827	507	479	303	191	392	41	5 179	2 570	2 609	1 712	625
7	Gl. Taarnby	B 378	1 955	480	398	154	118	156	43	3 632	1 849	1 783	1 114	275
8	Dragør Kommune	159	792	273	275	118	152	306	24	2 099	1 040	1 059	706	377
9	Heraf: Dragør By	B 159	792	273	275	118	152	306	24	2 099	1 040	1 059	706	377
10	St. Magleby Kommune	633	248	58	78	60	53	87	8	1 225	651	574	455	185
11	Hvidovre Kommune	352	3 839	632	745	244	273	393	45	6 523	3 299	3 224	2 069	592
12	Heraf: Hvidovre	F 352	3 839	632	745	244	273	393	45	6 523	3 299	3 224	2 069	592
13	Rødovre Kommune	741	2 997	594	564	339	220	335	46	5 836	3 079	2 757	2 065	497
14	Heraf: Rødovre	F 741	2 997	594	564	339	220	335	46	5 836	3 079	2 757	2 065	497
15	Herlev Kommune	441	1 116	212	154	119	140	166	36	2 384	1 206	1 178	793	324
16	Heraf: Herlev By	B 214	898	185	134	104	94	137	22	1 788	891	897	574	222
17	Gladsaxe Kommune	932	7 238	1 692	1 068	979	656	987	197	13 749	6 910	6 839	4 516	1 507
18	Heraf: Søborggaard	F 283	4 320	1 061	631	566	302	470	112	7 745	3 800	3 945	2 492	820
19	Mørkhøj By	B 116	182	29	31	24	19	13	2	416	204	212	137	41
20	Gladsaxe By	B 176	947	168	115	97	79	139	16	1 728	895	833	525	141
21	Buddinge St. ¹⁾	B 147	932	159	118	93	83	216	17	1 765	979	786	658	154
22	Bagsværd St.	B 210	857	275	173	199	182	149	50	2 095	1 032	1 063	704	351
23	Lyngby-Taarbæk Kommune	1 231	6 739	2 088	1 003	1 498	1 097	1 495	161	15 312	7 132	8 180	4 813	2 763
24	Heraf: Lundtofte og Hjortekær	B 206	441	78	75	31	33	106	5	975	482	493	312	113
25	Lyngby St.	B 296	3 794	1 321	612	1 029	620	937	115	8 724	3 992	4 732	2 739	1 660
26	Skovtofte Hjem	B »	2	»	»	30	2	50	»	84	»	84	»	83
27	Holte By ²⁾	B 88	270	173	74	120	103	100	2	930	429	501	290	179
28	Brede Fabriksby	B 9	672	33	8	6	30	22	7	787	380	407	255	121
29	Lille Ørholms Parceller	B 31	323	59	17	27	21	38	2	548	278	270	173	51
30	Virum By	B 112	280	35	21	5	20	36	6	515	255	260	180	67
31	Raadvad Fabriksby	B 8	223	21	21	20	16	26	5	340	177	163	97	41
32	Taarbæk Villaby	B 207	513	227	150	150	165	135	18	1 565	717	848	509	314
33	Søllerød Kommune	1 154	3 378	1 608	918	1 172	1 063	1 208	280	10 781	4 902	5 879	3 362	2 289
34	Heraf: Holte By ³⁾	B 416	1 672	1 079	511	594	531	533	142	5 478	2 435	3 043	1 655	1 110
35	Skodsborg	B 96	198	109	87	258	192	131	76	1 147	437	710	358	417
36	Nærum	B 183	444	92	78	159	81	221	14	1 272	639	633	449	248
37	Vedbæk	B 161	315	204	120	92	168	116	20	1 196	534	662	355	285
38	Trørød	B 179	389	84	69	26	44	87	9	887	453	434	296	108
39	Gl. Holte ⁴⁾	B 119	360	40	53	43	47	120	19	801	404	397	251	121
40	Værløse Kommune	506	720	186	151	247	151	251	40	2 252	1 173	1 079	845	322
41	Heraf: Kirke Værløse By	B 25	111	11	29	19	24	62	2	283	154	129	102	39
42	Hareskov St.	B 68	273	102	55	58	48	82	13	699	339	360	226	107
43	Lille Værløse St.	B 101	140	40	34	25	33	60	7	440	219	221	161	76
44	Ballerup-Maaløv Kommune	897	1 420	379	315	219	259	417	36	3 942	2 007	1 935	1 384	608
45	Heraf: Ballerup St.	B 350	992	251	193	168	181	293	17	2 445	1 227	1 218	827	376
46	Skovlunde Villaby	B 159	110	34	34	14	15	21	2	389	203	186	136	62
47	Maaløv St.	B 76	181	60	62	16	25	46	14	480	248	232	173	68
48	Ledøje-Smørum Kommune	748	307	45	46	40	126	5	5	1 362	705	657	511	186
49	Sengeløse Kommune	685	231	33	43	34	38	118	20	1 202	658	544	469	152
50	Høje Taastrup Kommune	868	2 542	711	574	338	347	676	46	6 102	3 008	3 094	2 021	910
51	Heraf: Høje Taastrup By	B 190	149	24	13	10	13	33	5	437	226	211	147	53
52	Hedehusene	B 45	880	137	158	54	78	183	18	1 553	789	764	488	184
53	Taastrup-Valby	B 87	150	12	4	12	7	17	6	295	145	150	107	40
54	Taastrup St.	B 213	1 046	489	354	241	220	356	14	2 933	1 388	1 545	949	525
55	Herstedøster-Herstedvester K.	739	624	111	71	371	79	555	4	2 554	1 517	1 037	1 162	259
56	Heraf: Vridsløselille By og Fængsel ⁵⁾ B	169	312	70	44	318	41	451	1	1 406	888	518	736	114
57	Glostrup Kommune	801	2 470	690	439	312	326	514	52	5 604	2 841	2 763	1 946	774
58	Heraf: Glostrup St.	B 337	1 949	578	366	245	259	419	39	4 192	2 071	2 121	1 404	600
59	Hvissinge By	B 122	159	33	32	3	24	37	1	411	213	198	148	54
60	Avedøre By	B 208	297	47	37	56	36	41	5	727	415	312	281	81
61	Brøndbyvester—Brøndbyvester K.	727	875	185	120	44	121	154	16	2 242	1 199	1 043	845	278
62	Heraf: Roskilde Landevej	B 46	170	35	28	5	10	21	4	319	161	158	105	34
63	Brøndbyvester By	B 86	159	29	37	8	24	35	5	383	211	172	140	53
64	Brøndbyvester Strand	B 146	56	32	22	3	31	16	1	307	171	136	130	47
65	Vesterled By	B 29	259	34	17	12	9	16	1	377	197	180	117	21

¹⁾ Heraf 146 Pers. i Lillemosegaard Aandsvægeanstalt. ²⁾ Øvrige Del af Holte By se Lb. Nr. 34 og 39. ³⁾ Jvfr. Lb. Nr. 27 og 39. ⁴⁾ Jvfr. Lb. Nr. 27 og 34. ⁵⁾ Heraf 366 i Fængslet.

Erhverv i hver af Landets Kommuner.

population par communes.

Løbe Nr. Ltr.	Kommuner communes	Landbrug m. v. agriculture etc.	Haandværk og Industri industrie	Handel og Omsetning commerce etc.	Kommission og Transport commission et transport	Immateriel Virksomhed professions liberales	Husgøring m. v. service domestique etc.	Personer ude af Erhverv personnes inactives	Uangiven inconnu	I alt total	Heraf dont			
											Mænd hommes	Kvinder femmes	Forsørgere soutiens	
													Mænd hommes	Kvinder femmes
66	Vallensbæk Kommune	237	174	24	14	23	33	42	3	550	312	238	218	72
67	Torslunde-Ishøj Kommune	713	374	44	29	28	64	111	14	1 377	720	657	519	225
68	Københavns Amtsraadsreds (÷ Gentofte) I alt total...	14 050	41 171	10 538	7 542	6 679	5 461	8 548	1 126	95 115	47 415	47 700	31 997	13 394
69	Heraf: Forstæder til Hovedstaden, 6, 12, 14, 18 dont: faubourgs de la capit.	1 815	18 988	2 794	2 419	1 452	986	1 590	244	25 288	12 748	12 535	8 888	2 534
70	Bymæssige Bebyggelser agglomerations urbaines	5 968	23 852	7 122	4 659	4 646	3 869	5 963	769	56 848	27 767	29 081	18 692	9 018
71	Rent Land communes rurales ..	6 267	3 386	622	464	581	606	995	118	12 984	6 900	6 084	4 967	1 847
Roskilde Amtsraadsreds.														
72	Greve-Kildebrønde Kommune....	963	504	113	66	48	79	164	24	1 961	992	969	705	261
73	Rerslev-Vindinge Kommune.....	735	293	59	41	25	57	102	6	1 318	693	625	508	175
74	Tune Kommune.....	546	155	15	18	138	30	96	1	999	565	434	430	117
75	Snoldelev Kommune.....	532	156	36	38	18	30	84	8	902	473	429	342	134
76	Karlslunde-Karlsturp Kommune..	622	327	61	36	29	54	96	7	1 232	680	562	485	150
77	Havdrup-Solrød Kommune.....	689	450	107	83	52	82	188	13	1 664	841	823	600	229
78	Heraf: Havdrup St. B	119	298	67	51	27	51	89	7	709	346	368	247	97
79	Jersie-Skensved Kommune	497	172	27	41	9	26	69	4	844	433	411	325	133
80	Køge Kbst.s Ldd. nordl. Del K.1).	42	5	»	»	»	14	3	»	64	24	40	15	13
81	Heraf: Køge Kbst.s Ldd. nordl. Del. F	42	5	»	»	»	14	3	»	64	24	40	15	13
82	Ølsemagle Kommune	357	110	10	29	5	16	44	3	574	309	265	222	78
83	Højelse Kommune.....	786	519	101	93	28	67	167	16	1 777	907	870	656	248
84	Heraf: Lille Skensved St. B	47	96	51	44	1	21	40	1	301	153	148	111	38
85	Ejby-Nørre Dalby Kommune....	1 116	205	47	51	44	45	169	2	1 679	897	782	665	221
86	Borup-Kimmerslev Kommune ...	859	366	96	161	65	113	147	5	1 812	920	892	619	254
87	Heraf: Borup St. B	22	252	67	81	47	56	73	8	601	293	308	213	105
88	Ørsted-Daastrup Kommune	857	174	54	34	29	57	162	3	1 370	721	649	522	176
89	Gadstrup-Syv Kommune.....	955	509	153	126	38	108	231	20	2 140	1 138	1 002	808	302
90	Heraf: Viby St. B	88	282	99	100	20	60	98	5	752	397	355	284	105
91	Rorup-Glim Kommune.....	494	158	26	41	12	18	55	13	817	445	372	320	102
92	Øvsted-Añerslev Kommune.....	1 032	397	110	106	100	108	192	2	2 047	1 089	968	789	289
93	Hvalsø-Særløse Kommune.....	798	470	130	143	51	100	176	16	1 884	935	949	637	253
94	Heraf: Hvalsø St. B	69	345	108	119	40	67	108	10	866	416	450	288	123
95	Saaby-Kisserup Kommune	1 078	212	63	76	34	84	144	10	1 701	866	815	615	223
96	Herslev-Gevninge Kommune.....	595	201	34	29	27	42	121	2	1 051	582	469	417	154
97	Ry-Sonnerup Kommune.....	958	159	74	34	40	61	117	12	1 455	759	696	537	199
98	Hyllinge-Lyndby Kommune	912	330	57	58	40	78	148	14	1 637	852	785	613	260
99	Heraf: Kirke Hyllinge By..... B	128	188	23	26	14	31	20	6	386	208	188	145	47
100	Sæby-Gershøj Kommune	658	62	28	32	25	47	57	7	916	471	445	333	133
101	Roskilde Kbst.s Ldd. Kommune ..	48	281	58	27	102	30	28	3	577	278	299	172	43
102	Heraf: Roskilde Domkirkes Ldd. ... F	48	281	58	27	102	30	28	3	577	278	299	172	43
103	Roskilde Frue Kommune	451	160	31	23	11	34	68	15	793	419	374	309	100
104	Skt. Jørgensbjerg Kommune.....	422	1 457	440	285	803	409	2 206	43	6 065	2 661	3 404	2 123	1 857
105	Heraf: Vestre Distrikt	186	171	27	20	80	25	21	2	582	272	260	175	58
106	Østre Distrikt	85	607	269	204	110	106	175	27	1 583	734	849	512	262
107	Bjerget	144	568	98	44	148	86	176	8	1 267	605	662	406	206
108	Skt. Hans Hospital	4	41	6	»	440	135	1 883	1	2 460	960	1 500	940	1 217
109	Boserup Sanatorium	3	70	40	17	80	57	1	5	228	90	183	90	114
110	Kornerup-Svoverslev Kommune..	350	128	43	29	21	21	77	3	672	351	321	250	90
111	Himmelev Kommune	399	390	63	78	99	89	133	6	1 257	689	568	522	200
112	Heraf: Ny Himmelev By	41	245	87	86	66	48	42	»	515	297	218	223	61
113	Hvedstrup-Fløng Kommune.....	556	443	67	42	36	46	151	4	1 345	694	651	493	192
114	Heraf: Ny Fløng By	14	188	19	14	10	9	46	»	800	141	159	92	85
115	Aagerup-Kirkerup Kommune....	741	138	47	27	20	32	86	9	1 100	594	506	449	138
116	Jyllinge-Gundsømagle Kommune .	751	297	51	46	26	56	115	3	1 345	696	649	511	160
117	Heraf: Jyllinge Strand..... B	159	84	26	17	13	24	51	1	375	180	195	142	54
118	Køge Kbst.....	88	2 763	1 123	655	380	456	555	77	6 097	2 859	3 238	1 977	1 136
119	Roskilde Kbst.....	701	5 057	2 472	1 279	1 656	1 193	1 547	244	14 149	6 496	7 653	4 565	2 899
120	Roskilde Amtsrkr. I alt total...	20 588	17 048	5 796	3 827	4 011	3 681	7 698	595	63 244	31 349	31 895	22 534	10 919
121	Heraf: Provinsbyer	789	7 820	3 595	1 984	2 036	1 649	2 102	321	20 246	9 355	10 891	6 542	4 085
122	Forst.bebyg. til Roskilde, 102, 105—108, 112.	508	1 913	495	381	941	430	2 275	41	6 934	3 146	3 788	2 428	1 847
123	— Køge, 81.....	42	5	»	»	»	14	3	»	64	24	40	15	13
124	Forstadsbebyggelser I alt...	550	1 918	495	381	941	444	2 278	41	6 998	3 170	3 828	2 443	1 860
125	Bymæssige Bebyggelser	649	1 753	500	469	202	376	526	88	4 518	2 219	2 294	1 612	718
126	Rent Land	18 600	5 557	1 206	1 098	882	1 212	2 782	195	81 487	16 605	14 882	11 987	4 806

1) Øvrige Del af Køge Kbst.s Ldd. se Lb. Nr. 447.

Tabel VIII c (fortsat). Befolkningens Fordeling efter
Tableau

Løbe Nr.	Kommuner	Landbrug m. v.	Haandværk og Industri	Handel og Om sætning	Kommission og Transport	Immateriel Virksomhed	Husgerning m. v.	Personer ude af Erhverv	Uangiven	I alt	Heraf			
											Mænd	Kvinder	Forsørgere	
													Mænd	Kvinder
Frederiksborg Amt.														
127	Snostrup K.	285	57	11	21	2	10	45	4	435	251	184	173	55
128	Ølstykke K.	574	161	66	84	30	52	121	9	1 097	534	563	399	181
129	Heraf: Ølstykke St. ¹⁾ B	12	63	47	49	18	22	57	4	270	113	157	89	63
130	Stenløse-Veksø K.	879	325	122	157	43	75	202	6	1 809	943	866	710	242
131	Heraf: Stenløse St. B	48	122	40	40	17	25	64	3	359	182	177	141	59
132	Viksø By B	84	68	27	50	16	23	53	2	323	147	176	120	50
133	Slagslunde-Ganløse K.	759	278	63	62	35	61	119	36	1 413	766	647	533	177
134	Farum K.	516	475	139	99	80	103	182	19	1 613	830	783	617	261
135	Heraf: Farum By B	161	286	102	71	61	73	125	10	889	424	465	326	161
136	Birkerød K.	1 001	2 271	668	386	732	570	1 618	145	7 391	3 697	3 694	2 710	1 619
137	Heraf: Ebberødgaard B	18	20	1	»	166	54	1 018	»	1 275	706	569	695	546
138	Høsterkøb By B	243	110	47	26	18	50	60	7	561	284	277	188	94
139	Birkerød St. B	341	1 152	439	233	464	303	361	99	3 392	1 650	1 742	1 091	637
140	Af Ussetød By ²⁾ B	155	885	145	121	71	127	140	30	1 674	801	873	554	263
141	Blovstrød K.	636	606	112	57	39	114	123	19	1 706	880	826	639	258
142	Heraf: Blovstrød By B	57	236	22	5	13	19	38	5	395	197	198	137	60
143	Af Ussetød By ²⁾ B	78	130	13	23	»	18	17	4	283	146	137	106	41
144	Hørsholm K.	480	882	574	311	474	428	444	141	3 734	1 745	1 989	1 260	829
145	Heraf: Vallerød-Pennehave B	195	237	235	95	232	192	191	42	1 419	665	754	490	353
146	Bungsted B	171	109	104	72	53	107	68	47	736	327	409	235	163
147	Hørsholm By B	114	586	235	144	179	129	185	57	1 579	753	826	535	313
148	Karlebo K.	1 178	633	83	80	60	135	241	11	2 421	1 178	1 243	854	344
149	Heraf: Nivaa By B	81	238	27	47	11	15	22	»	441	226	215	137	33
150	Asminderød-Grønholt K.	2 146	1 315	460	382	227	477	890	64	5 961	2 942	3 019	2 149	1 133
151	Heraf: Torpen By B	64	88	5	28	19	11	36	5	256	145	111	94	37
152	Sletten By B	180	94	52	28	3	33	60	17	467	229	288	159	78
153	Humblebæk St. B	154	120	36	60	25	43	44	1	483	229	254	176	86
154	Fredensborg By B	89	420	244	94	92	227	375	16	1 557	663	894	503	447
155	Asminderød By B	141	216	47	59	45	49	143	13	713	352	361	248	128
156	Tikøb K.	2 897	2 343	782	651	374	670	1 088	105	8 910	4 342	4 568	3 181	1 637
157	Heraf: Snekkersten F	278	352	147	146	77	117	161	16	1 294	581	713	411	266
158	Espergarde F	274	453	206	184	81	147	240	21	1 606	753	853	552	302
159	Kvistgaard B	43	93	56	60	1	29	25	1	308	150	158	111	44
160	Hornbæk St. B	131	299	165	63	65	96	181	24	1 024	460	564	333	260
161	Hellebæk St B	108	472	67	51	55	87	180	15	1 035	518	517	330	204
162	Søborg-Gilleleje K.	1 158	594	201	216	106	161	343	29	2 808	1 341	1 467	1 013	550
163	Heraf: Gilleleje St. B	308	469	169	162	76	118	178	17	1 497	724	773	547	244
164	Esbønderup-Nøddebo K.	1 118	649	95	117	107	180	241	54	2 561	1 306	1 255	877	389
165	Heraf: Villingebæk By B	61	150	16	15	7	24	14	10	297	143	154	89	49
166	Gadevangshuse B	112	175	8	24	19	31	40	2	411	221	190	127	60
167	Græsted-Maarum K.	1 536	898	181	132	93	179	289	79	3 387	1 691	1 696	1 212	577
168	Heraf: Græsted By B	81	257	109	69	66	83	94	30	789	367	422	266	182
169	Helsing-Valby K.	1 262	725	316	188	123	171	332	15	3 132	1 581	1 551	1 186	491
170	Heraf: Helsing St. B	168	425	280	144	104	119	169	10	1 419	681	738	497	247
171	Blistrup K.	682	186	42	21	26	34	78	12	1 081	539	542	403	184
172	Vejby-Tibirke K.	983	367	110	141	161	100	170	25	2 057	1 069	988	783	330
173	Heraf: Tisvilde St. B	130	136	59	101	102	40	82	10	610	339	271	252	72
174	Ramløse-Annese K.	1 075	176	18	16	28	25	123	18	1 479	784	695	569	191
175	Melby K.	504	258	68	51	14	40	155	25	1 115	563	552	376	183
176	Torup K.	1 573	495	221	196	73	123	245	76	3 002	1 538	1 464	1 027	364
177	Heraf: Lynæs By B	235	92	32	34	20	24	42	13	492	256	236	159	50
178	Hundested By B	502	226	143	134	27	65	87	20	1 184	577	607	354	131
179	Kregme-Vinderød K.	565	598	77	53	39	73	165	31	1 601	812	789	594	249
180	Heraf: Bjørnehoved F	33	54	1	3	6	7	11	5	120	65	55	44	15
181	Aasebro og Enghaverne F	50	95	6	8	»	3	9	»	171	90	81	68	12
182	Ølsted K.	535	143	17	24	9	26	61	3	818	439	379	311	96
183	Lille Lyngby K.	563	124	31	12	22	13	76	29	870	464	406	345	141
184	Strø K.	439	70	13	9	8	31	33	2	605	341	264	255	88
185	Skævinge-Gørløse K.	690	269	46	45	29	31	129	19	1 258	648	610	478	147
186	Heraf: Skævinge St B	87	161	32	32	14	19	59	5	409	200	209	140	48
187	Tjæreby K.	566	226	32	55	90	35	103	5	1 112	604	508	445	126
188	Heraf: Ullerød By B	53	141	17	24	79	20	85	»	369	202	167	157	42
189	Alsønderup K.	573	148	26	13	12	11	62	»	845	456	389	315	99
190	Frederiksborg Slotssogn K.	752	1 550	410	325	247	293	479	37	4 093	1 989	2 104	1 389	624
191	Heraf: Nyhuse F	99	986	299	219	218	200	349	21	2 341	1 098	1 248	794	399
192	Øvr. Forstadsbebyg. i Slotss. F	77	465	77	94	18	58	99	8	891	435	456	286	115
193	Udesundby K.	173	175	36	25	8	31	14	5	467	252	215	168	46
194	Heraf: Udesundby Forstad F	63	169	34	25	7	30	13	4	345	184	161	111	29

¹⁾ Øvrige Del af Ølstykke By se Lb. Nr. 204. ²⁾ Øvrige Del af Ussetød By se Lb. Nr. 143. ³⁾ Jvfr. Lb. Nr. 140.

Erhverv i hver af Landets Kommuner.

VIII c (suite).

Løbe-Nr.	Kommuner	Landbrug m. v.	Haandværk og Industri	Handel og Omsætning	Kommission og Transport	Immateriel Virksomhed	Husgerning m. v.	Personer ude af Erhverv	Uangiven	I alt	Heraf			
											Mænd	Kvinder	Forsørgere	
													Mænd	Kvinder
195	Nørre Herlev K.	471	371	32	40	13	57	95	4	1 083	569	514	383	128
196	Heraf: Hammersholt By B	81	222	19	10	3	11	29	»	375	187	188	117	88
197	Lillerød K.	219	527	91	154	43	70	99	10	1 213	622	591	454	174
198	Heraf: Lillerød St. B	98	484	87	132	43	66	90	9	1 009	516	493	378	147
199	Lynge-Uggeløse K.	1 154	620	103	100	61	58	175	14	2 285	1 200	1 085	867	249
200	Uvelse K.	309	70	11	11	13	14	52	11	491	256	235	197	63
201	Slangerup K.	712	436	97	84	71	58	161	3	1 622	843	779	590	194
202	Heraf: Slangerup By B	313	377	87	77	63	50	121	2	1 090	568	524	398	182
203	Jørnlunde K.	651	165	30	23	19	44	162	9	1 103	612	491	448	156
204	Heraf: Ølstykke St. ¹⁾ B	26	36	10	15	3	18	39	1	143	80	68	49	19
205	Græse-Sigerslevvester K.	412	101	10	9	11	15	87	4	649	350	299	250	90
206	Oppesundby K.	254	403	84	81	25	33	90	9	979	515	464	347	106
207	Heraf: Oppesundby Villaby F	16	202	49	59	11	18	45	1	401	209	192	189	48
208	Gerlev-Draaby K.	1 436	527	118	115	175	147	464	21	3 003	1 421	1 582	1 007	644
209	Heraf: Neder Draaby B	124	96	34	18	3	8	51	2	388	172	164	117	35
210	Jægerspris By B	74	110	80	27	85	43	191	1	561	176	385	186	265
211	Skuldelev-Selsø K.	983	171	44	30	29	30	153	16	1 456	762	694	563	176
212	Skiby K.	478	195	86	104	57	59	104	2	1 085	571	514	424	165
213	Heraf: Skiby By B	83	146	67	93	51	50	61	1	552	273	279	208	91
214	Kyndby-Krogstrup K.	616	100	24	24	23	47	70	8	912	472	440	348	130
215	Ferslev-Vellerup K.	894	141	37	22	22	29	106	8	1 259	654	605	460	195
216	Ovrø K.	572	71	49	26	32	38	87	10	885	470	415	327	140
217	Frederikssund Kbst.	159	1 302	607	328	250	196	287	57	3 186	1 500	1 686	1 048	497
218	Frederiksværk Kbst.	71	899	331	144	162	145	256	53	2 061	951	1 110	656	362
219	Helsingør Kbst.	509	7 541	1 769	1 550	1 345	1 043	1 893	191	15 841	7 601	8 240	5 443	2 836
220	Hillerød Kbst.	250	2 466	1 196	642	683	629	849	107	6 822	3 206	3 616	2 301	1 480
221	Frederiksborg Amt I alt...	36 248	33 103	9 739	7 416	6 325	6 964	13 361	1 560	114 716	57 100	57 616	41 054	19 396
222	Heraf: Provinsbyer.	989	12 208	3 908	2 664	2 440	2 018	3 285	408	27 910	13 258	14 652	9 448	5 175
223	Forst.bebyg. til Fr.sund Kbst., 194, 207...	79	371	83	84	18	48	58	5	746	393	353	250	72
224	— - Fr.værk Kbst., 180—181...	83	149	7	11	6	10	20	5	291	155	136	112	27
225	— - Helsingør Kbst., 157—158...	552	805	353	330	158	264	401	37	2 900	1 334	1 566	968	568
226	— - Hillerød Kbst., 191—192...	176	1 401	376	313	231	258	448	29	3 282	1 533	1 699	1 080	514
227	Forstadsbebyggelse I alt	890	2 726	819	788	413	580	927	76	7 189	3 415	3 754	2 405	1 181
228	Bymæssige Bebyggelse	5 202	9 697	3 355	2 530	2 392	2 516	4 755	535	30 932	15 047	15 935	10 834	5 967
229	Rent Land	29 167	8 472	1 662	1 484	1 080	1 855	4 394	541	48 655	25 380	23 275	18 367	7 078
Holbæk Amt.														
230	Rørvig K.	506	123	26	52	14	42	103	7	873	434	439	345	146
231	Heraf: Rørvig By B	189	96	24	35	6	28	56	6	388	180	208	136	66
232	Odden K.	799	223	45	54	21	39	91	2	1 274	682	592	506	149
233	Højby K.	2 226	571	164	112	67	96	339	60	3 635	1 869	1 766	1 299	464
234	Heraf: Højby St. B	77	186	52	36	16	38	62	6	471	231	240	173	77
235	Nørre Asmindrup K.	611	154	38	33	9	35	107	13	1 000	513	487	363	131
236	Vig K.	1 565	419	165	129	34	101	238	17	2 668	1 325	1 343	992	420
237	Heraf: Vig St. B	100	186	104	88	25	63	64	13	643	299	344	222	119
238	Egebjerg K.	997	249	36	60	44	45	175	4	1 610	830	780	605	246
239	Grevinge K.	1 442	264	122	83	37	69	247	14	2 278	1 197	1 081	835	319
240	Heraf: Grevinge St. B	35	70	38	48	10	37	61	5	304	184	170	98	69
241	Asnæs K.	1 020	629	180	79	71	114	203	6	2 302	1 156	1 146	828	351
242	Heraf: Asnæs St. B	45	406	118	42	53	78	93	»	830	393	487	277	157
243	Faarevejle K.	1 302	333	71	50	91	73	164	7	2 091	1 099	992	783	272
244	Heraf: Faarevejle St. B	55	95	24	14	46	20	48	»	302	150	152	114	45
245	Vallekilde-Hørve K.	1 422	543	194	157	146	111	247	18	2 838	1 442	1 396	998	415
246	Heraf: Hørve St. B	16	223	91	91	12	48	43	1	525	247	278	169	86
247	Hjembæk-Svinninge K.	935	532	193	143	65	156	194	34	2 252	1 143	1 109	829	366
248	Heraf: Jyderup St. ²⁾ B	9	36	32	32	4	28	22	2	163	78	85	55	32
249	Svinninge St. B	45	345	127	75	38	77	74	1	732	394	388	286	128
250	Jyderup K.	580	739	273	150	78	154	235	20	2 229	1 071	1 158	754	410
251	Heraf: Jyderup St. ³⁾ B	58	444	198	120	44	110	118	19	1 109	518	591	358	281
252	Jyderup Kirkeby ⁴⁾ B	225	261	61	23	32	40	77	1	720	342	378	238	120
253	Skamstrup-Frydendal K.	947	396	110	59	33	111	185	14	1 855	967	888	673	272
254	Heraf: Mørkøv St. ⁵⁾ B	6	210	77	30	7	44	39	3	416	193	223	139	75
255	Stifts Bjergby K.	494	114	23	21	13	24	88	2	779	390	389	254	130
256	Mørkøv K.	425	549	109	84	28	94	168	9	1 466	722	744	493	228
257	Heraf: Mørkøv St. ⁶⁾ B	53	77	49	89	17	23	60	2	320	145	175	99	60
258	Knabstrup St. B	42	235	36	32	3	29	43	5	424	213	211	159	53

¹⁾ Øvrige Del af Ølstykke By se Lb. Nr. 129. ²⁾ Øvrige Del af Jyderup By se Lb. Nr. 251 og 252. ³⁾ Jvfr. Lb. Nr. 248 og 252. ⁴⁾ Jvfr. Lb. Nr. 248 og 251. ⁵⁾ Øvrige Del af Mørkøv By se Lb. Nr. 257. ⁶⁾ Jvfr. Lb. Nr. 254.

Tabel VIII c (fortsat). Befolkningens Fordeling efter

Tableau

Løbe-Nr.	Kommuner	Landbrug m. v.	Haandværk og Industri	Handel og Omsætning	Kommis-sion og Trans-port	Imma-teriel Virk-somhed	Hus-gerning m. v.	Per-soner ude af Er-hverv	Uan-given	I alt	Heraf			
											Mænd	Kvin-der	Forsørgere	
													Mænd	Kvinder
259	Kundby K.....	1 195	374	50	39	24	56	162	6	1 906	963	943	712	293
260	Gislinge K.....	444	207	24	41	17	30	68	13	844	428	416	306	116
261	Hagedsted K.....	584	75	24	24	21	32	57	5	822	423	399	318	112
262	Butterup-Tudse K.....	679	232	76	46	42	51	113	13	1 252	633	619	431	166
263	Heraf: Allerupgaard..... F	11	98	28	5	24	18	34	»	218	105	111	82	30
264	Hørby K.....	632	48	19	22	18	20	52	7	818	425	393	308	118
265	Udby K.....	601	213	31	30	15	29	97	3	1 019	506	513	358	148
266	Nørre Jernløse K.....	523	260	48	101	29	49	124	5	1 139	571	568	407	182
267	Kvanløse K.....	405	63	23	15	5	12	45	8	576	299	277	226	91
268	Sdr. Jernløse-Søstrup K.....	829	321	48	21	25	73	115	3	1 435	759	676	535	217
269	Sdr. Asmindrup-Grandløse K.....	771	144	73	44	25	49	139	2	1 247	643	604	470	163
270	Aagerup K.....	526	156	32	23	27	44	75	11	894	462	432	317	131
271	Tølløse K.....	909	466	179	169	119	185	300	8	2 335	1 186	1 149	841	450
272	Heraf: Tølløse St..... B	39	266	155	139	85	113	173	5	975	489	508	326	225
273	Soderup-Eskilstrup K.....	1 407	315	85	98	40	60	179	4	2 188	1 121	1 067	787	272
274	Store Tostrup K.....	862	275	59	60	20	87	153	6	1 522	790	732	581	242
275	Heraf: Merløse St..... B	96	136	47	34	4	42	41	»	400	193	207	144	76
276	Uggerløse K.....	687	219	54	60	26	72	117	5	1 240	628	612	450	203
277	Heraf: Uggerløse By..... B	48	149	38	44	26	57	55	1	418	207	211	146	85
278	Undløse-Søndersted K.....	1 262	301	61	47	40	63	217	9	2 000	1 050	950	736	218
279	Stenlille K.....	621	440	142	45	53	79	145	2	1 527	765	762	530	225
280	Heraf: Stenlille St..... B	24	282	113	37	34	58	71	1	620	287	333	212	113
281	Nidløse K.....	571	253	47	15	10	27	89	15	1 027	524	503	363	148
282	Tersløse-Skellebjerg K.....	1 147	465	93	61	297	175	811	84	3 133	1 368	1 765	1 013	941
283	Heraf: Philadelphia..... B	19	4	»	»	183	100	659	69	1 034	287	747	264	649
284	Dianalund..... B	24	166	23	31	48	29	36	7	364	181	183	115	57
285	Ørslev-Solbjerg K.....	817	83	43	26	36	36	83	9	1 133	587	546	391	163
286	Havrebjerg K.....	353	91	14	23	10	31	61	2	585	299	286	231	99
287	Gerslev K.....	888	165	32	36	36	35	118	15	1 325	671	654	475	188
288	Heraf: Løve By..... B	76	76	15	17	12	17	38	14	265	122	143	85	44
289	Helsing-Drøsselbjerg K.....	1 510	339	105	67	54	108	216	13	2 412	1 278	1 134	924	393
290	Gørlev-Bakkendrup K.....	926	730	195	145	60	145	189	25	2 415	1 234	1 181	889	355
291	Heraf: Gørlev St..... B	46	460	156	88	48	94	93	13	998	507	491	357	153
292	Finderup K.....	952	626	178	137	239	159	264	15	2 570	1 368	1 212	1 002	445
293	Heraf: Høng St..... B	65	378	129	107	174	125	164	13	1 155	601	554	442	259
294	Søby-Hallenslev K.....	739	84	19	14	33	51	82	17	1 039	537	502	374	156
295	Buerup K.....	763	87	26	11	21	68	100	2	1 078	572	506	385	141
296	Rudsvedby K.....	567	345	130	62	43	93	143	10	1 393	657	736	450	259
297	Heraf: Rudsvedby St..... B	85	249	117	58	33	68	62	7	679	308	371	208	127
298	Rerslev K.....	643	88	31	15	15	28	73	2	895	458	437	342	146
299	Holmstrup K.....	524	70	15	9	14	25	66	4	727	382	345	270	97
300	Jørnløse K.....	373	69	24	3	14	14	36	5	538	276	262	182	63
301	Viskinge-Agnsø K.....	944	516	97	89	39	90	141	6	1 922	964	958	697	223
302	Heraf: Viskinge By..... B	33	128	31	12	23	18	40	1	288	133	153	95	43
303	Svebølle St..... B	19	149	28	49	»	25	30	2	300	154	146	118	33
304	Vørslev K.....	461	90	20	66	26	24	40	2	729	372	357	252	101
305	Bregninge-Bjergsted K.....	1 670	410	96	79	43	98	183	22	2 601	1 362	1 239	972	355
306	Føllenslev-Sørslev K.....	1 055	425	120	77	45	104	181	26	2 033	1 020	1 013	763	318
307	Heraf: Havnsø Fiskerleje..... B	164	26	39	6	8	10	19	8	280	151	129	115	29
308	Snertinge By..... B	42	94	35	7	12	31	36	1	258	119	139	97	60
309	Sejrø K.....	573	95	23	40	17	29	117	2	896	459	437	339	135
310	Kalundborg Kbst.s Ldd. K.....	84	161	51	62	43	65	37	»	503	265	238	207	100
311	Heraf: Skt. Jørgensbjerg m. m..... F	59	154	51	62	43	61	37	»	467	242	225	187	96
312	Aarby K.....	903	246	46	19	39	77	104	39	1 473	782	691	562	189
313	Heraf: Rynkevang..... F	8	38	10	17	11	18	9	2	113	52	61	39	25
314	Rørby K.....	712	91	24	42	16	22	110	2	1 019	537	482	393	139
315	Svallerup K.....	694	151	29	27	17	35	80	»	1 033	549	484	403	135
316	Store- og lille Fuglede K.....	764	201	61	59	24	43	95	1	1 248	631	617	497	189
317	Ubby K.....	952	238	56	49	49	69	207	11	1 631	830	801	623	267
318	Tømmerup K.....	697	203	43	62	34	43	155	7	1 244	645	599	447	171
319	Raklev K.....	1 277	381	64	40	97	154	402	18	2 433	1 191	1 242	913	539
320	Heraf: Kysthospitalet paa Refsnæs..... B	8	22	9	1	39	40	157	9	285	116	169	116	161
321	Blindeforskolen paa Refsnæs..... B	»	14	2	»	17	29	97	»	159	64	95	62	93
322	Refsnæs K.....	504	102	29	33	14	32	52	4	770	406	364	296	127
323	Koldby K.....	580	190	55	61	15	37	43	5	986	494	492	381	148
324	Tranebjerg K.....	1 169	639	240	120	134	204	263	45	2 814	1 398	1 416	1 005	499
325	Heraf: Tranebjerg By..... B	72	253	123	38	100	108	72	28	794	366	428	281	198
326	Brøndby By..... B	180	179	64	40	7	39	71	6	586	294	292	210	101

Erhverv i hver af Landets Kommuner.

VIII c (suite)

Løbe-Nr.	Kommuner	Landbrug m. v.	Haandværk og Industri	Handel og Omsetning	Kommission og Transport	Immateriel Virksomhed	Husgerning m. v.	Personer ude af Erhverv	Uangiven	I alt	Heraf			
											Mænd	Kvinder	Forsørgere	
													Mænd	Kvinder
327	Besser K.	802	191	43	23	20	36	113	8	1 236	634	602	449	177
328	Onsbjerg K.	768	146	77	67	15	39	73	4	1 189	602	587	436	182
329	Heraf: Onsbjerg By	174	78	52	16	6	26	25	»	377	177	200	181	70
330	Nordby K.	709	123	34	31	18	34	89	4	1 042	534	508	415	160
331	Heraf: Nordby By	294	94	25	18	7	24	50	4	516	254	262	191	85
332	Nykøbing Kbst.	355	1 100	402	293	556	316	958	78	4 058	1 871	2 187	1 417	996
333	Holbæk Kbst.	730	4 851	2 113	1 104	1 259	865	1 428	123	12 473	6 054	6 419	4 075	2 115
334	Kalundborg Kbst.	268	2 818	1 210	966	372	523	603	166	6 926	3 314	3 612	2 218	1 144
335	Holbæk Amt I alt...	55 652	26 810	8 662	6 184	5 071	6 189	12 747	1 128	122 443	61 607	60 836	43 921	19 659
336	Heraf: Provinsbyer	1 353	8 769	3 725	2 363	2 187	1 704	2 989	367	23 457	11 239	12 218	7 710	4 255
337	Forst.bebyg. til Holbæk Kbst., 263.	11	98	28	5	24	16	34	»	216	105	111	62	30
338	— Kalundb. Kbst., 311, 313.	67	192	61	79	54	79	46	2	580	294	286	226	121
339	Forstadsbebyggelser I alt...	78	290	89	84	78	95	80	2	796	399	397	288	151
340	Bymæssige Bebyggelser	2 413	6 073	2 228	1 447	1 178	1 710	2 849	253	18 146	8 507	9 639	6 218	3 979
341	Rent Land	51 808	11 678	2 625	2 290	1 628	2 680	6 829	506	80 044	41 462	38 582	29 705	11 274
Sorø Amt.														
342	Slagelse, Skt. Mikkels K.	467	97	16	49	10	29	58	»	726	390	336	267	90
343	Slagelse, Skt. Peders K.	558	695	182	169	175	145	223	9	2 156	1 149	1 007	802	306
344	Heraf: Idagaardsmark	13	67	7	14	2	5	15	»	123	59	64	37	13
345	Landsgrav By	200	90	81	22	8	20	54	3	428	287	191	167	68
346	Gl. Holmstrup	94	163	45	51	11	34	49	4	451	229	222	147	66
347	Ny Holmstrup	39	229	78	58	1	35	42	»	477	235	242	157	65
348	Antvorskov By	31	124	26	22	152	32	33	2	422	251	171	193	63
349	Stillinge K.	1 199	226	73	47	36	59	156	3	1 799	960	839	721	285
350	Taarnborg K.	665	228	38	143	27	60	132	1	1 294	673	621	491	153
351	Boeslunde K.	927	240	66	46	32	57	176	6	1 550	807	743	632	231
352	Vemmelev-Hemmeshøj K.	1 163	238	52	120	35	64	168	18	1 858	983	875	771	292
353	Højninge K.	201	35	4	17	1	8	16	1	283	155	128	110	34
354	Gudum K.	135	31	»	»	7	5	9	»	187	109	78	83	28
355	Sønderup-Nordrup K.	780	110	18	25	21	36	85	4	1 079	554	525	388	174
356	Sorterup-Ottestrup K.	775	127	16	45	19	33	57	4	1 076	574	502	416	125
357	Kindertofte K.	328	»	3	13	7	7	15	»	373	212	161	149	46
358	Slotsbjergby-Sludstrup K.	656	108	21	26	25	28	79	2	945	494	451	356	133
359	Lundforlund-Gerlev K.	407	96	22	13	14	30	71	3	656	365	291	262	98
360	Skørpinge-Faarstrup K.	581	137	11	4	13	28	71	»	845	430	415	305	131
361	Egeslevmagle K.	727	179	44	28	26	59	99	8	1 170	607	563	444	160
362	Heraf: Hesselby-Smidtstrup	13	52	19	6	8	23	30	2	153	67	86	55	38
363	Agersø K.	268	44	6	19	6	19	41	1	404	212	192	173	75
364	Omø K.	208	20	4	20	8	14	26	»	300	152	148	113	45
365	Magleby K.	653	63	10	16	15	31	64	1	853	459	394	324	113
366	Tjæreby K.	871	116	17	29	15	54	126	3	1 231	626	605	458	178
367	Høve-Flakkebjerg K.	799	156	34	52	36	58	218	1	1 354	738	616	558	199
368	Heraf: Flakkebjerg Opdr. Anstalt ...	14	8	»	»	10	7	97	»	136	120	18	114	8
369	Gimlinge K.	543	199	77	83	33	60	80	4	1 079	556	523	418	173
370	Heraf: Dalmose St.	14	111	56	58	10	34	34	»	317	157	160	127	50
371	Sørbymagle-Kirkerup K.	976	230	35	41	26	65	123	9	1 506	807	698	574	205
372	Haarslev-Tingjellinge K.	552	186	86	56	22	50	97	7	1 056	521	535	392	181
373	Heraf: Sandved St.	36	127	71	33	5	36	52	2	362	175	187	132	80
374	Hyllested K.	352	84	11	15	10	16	76	1	565	297	268	218	97
375	Ørslev-Sdr. Bjerre K.	662	170	33	39	21	51	103	3	1 082	559	523	423	158
376	Holsteinborg-Venslev K.	606	88	34	43	39	55	108	10	983	493	490	370	159
377	Kvislemark-Fyrendal K.	849	229	43	25	23	45	125	10	1 349	675	674	495	189
378	Hyllinge K.	489	150	48	55	15	49	88	3	897	461	436	335	134
379	Heraf: Hyllinge St.	72	93	46	52	15	32	57	1	368	186	182	129	65
380	Marvede K.	555	81	27	20	15	32	89	»	819	427	392	297	125
381	Karrebæk K.	819	230	65	107	37	66	99	5	1 428	757	671	535	187
382	Heraf: Karrebæksminde	46	52	35	58	16	14	23	»	244	127	117	89	25
383	Fodby K.	586	81	25	33	15	42	44	2	828	422	406	307	144
384	Herlufsholm K. *)	880	1 071	257	184	276	235	361	23	3 287	1 708	1 579	1 213	511
385	Heraf: Sandstræde*)	54	417	84	90	28	63	111	13	860	430	430	264	105
386	Lille Næstved	34	371	150	60	76	87	162	4	944	433	511	325	196
387	Vallensved K.	666	83	21	23	24	30	67	5	919	480	439	356	133
388	Gunderslev K.	533	63	14	15	6	28	54	3	716	401	315	279	94
389	Førslev K.	742	101	33	20	61	66	222	9	1 254	692	562	536	218

1) Øvrige Del af Herlufsholm K. se Lb. Nr. 498. *) Øvrige Del af Sandstræde se Lb. Nr. 499.

Tabel VIII c (fortsat). Befolkningens Fordeling efter
Tableau

Løbe-Nr.	Kommuner	Landbrug m. v.	Haandværk og Industri	Handel og Om-sætning	Kommis-sion og Trans-port	Imma-teriel Virk-somhed	Hus-gerning m. v.	Per-soner ude af Er-hverv	Uan-given	I alt	Heraf			
											Mænd	Kvin-der	Forsørgere	
													Mænd	Kvinder
390	Krummerup K.	679	104	21	19	11	18	79	5	936	479	457	337	131
391	Fuglebjerg K.	282	283	109	76	46	86	105	9	996	490	506	356	166
392	Heraf: Fuglebjerg By. B	96	261	108	71	46	74	98	8	760	368	392	264	128
393	Tystrup-Halagerlille K.	692	97	29	18	19	37	62	2	956	485	471	356	140
394	Sorø Kbst.s Ldd. K.	141	543	130	135	308	134	227	157	1 775	903	872	658	374
395	Heraf: Sorø Kbst.s Ldd. F	141	543	130	135	308	134	227	157	1 775	903	872	658	374
396	Lyngby K.	905	640	109	275	129	144	321	27	2 550	1 280	1 270	873	379
397	Heraf: Frederiksberg. F	62	338	71	195	93	87	193	15	1 054	495	559	343	196
398	Broby K.	365	99	21	29	17	15	46	9	601	319	282	210	70
399	Alsted-Fjenneslev K.	940	122	83	80	22	45	119	11	1 422	761	661	533	171
400	Slaglille-Bjernerde K.	1 093	114	41	37	26	53	135	2	1 501	754	747	526	198
401	Pedersborg K.	660	219	60	77	33	57	136	9	1 251	645	606	446	171
402	Heraf: Pedersborg St. B	290	163	41	41	23	25	78	8	669	335	334	228	87
403	Bromme K.	417	111	28	19	19	13	44	28	679	371	308	246	81
404	Munkebjergby K.	895	309	71	111	34	51	127	7	1 606	826	779	532	205
405	Stenmagle K.	1 106	336	76	39	35	70	125	18	1 805	914	891	678	303
406	Heraf: Nyrup St. B	39	125	27	19	7	25	26	3	271	137	134	102	54
407	Flinterup K.	384	45	15	5	6	15	37	1	508	264	244	194	74
408	Gyrstinge K.	506	103	25	18	8	33	60	3	756	408	348	281	99
409	Ringsted Landsogn K.	712	204	24	120	17	42	52	4	1 175	636	539	425	130
410	Bringstrup-Sigersted K.	850	112	25	68	16	37	84	4	1 196	636	560	466	175
411	Benløse K.	417	481	96	138	11	50	127	11	1 331	696	635	438	144
412	Heraf: Benløse Runding. F	37	267	45	39	1	23	45	3	460	232	228	136	46
413	Haraldsted-Allindemagle K.	1 371	188	47	25	29	43	132	8	1 843	963	880	667	238
414	Jystrup-Valsøllille K.	995	187	38	48	48	47	110	4	1 477	757	720	521	190
415	Vigersted K.	582	56	28	20	14	17	88	6	811	425	386	280	105
416	Kværkeby K.	672	248	25	123	12	54	142	4	1 280	646	634	452	173
417	Nordrup-Farendløse K.	856	149	19	51	19	62	138	3	1 297	687	610	500	186
418	Vetterslev-Høm K.	604	121	34	21	13	33	95	3	924	474	450	343	148
419	Sneslev K.	505	122	25	31	18	36	50	5	792	402	390	276	103
420	Øde Førslev K.	481	142	37	12	8	25	65	6	776	411	365	311	118
421	Teestrup K.	728	115	36	23	21	52	77	6	1 058	566	492	406	166
422	Braaby K.	429	82	20	34	26	58	38	1	688	353	335	252	114
423	Haslev-Frerslev K.	960	1 735	724	342	1 094	566	537	105	6 063	3 105	2 958	2 337	1 157
424	Heraf: Haslev St. B	309	1 605	683	324	1 069	505	492	77	5 084	2 610	2 454	1 998	1 027
425	Terslev K.	1 136	195	55	13	29	73	127	9	1 637	855	782	612	210
426	Ørslev K.	453	114	41	12	8	19	64	4	715	390	325	268	99
427	Korsør Kbst.	569	3 014	1 302	2 694	423	707	933	86	9 728	4 680	5 048	3 075	1 478
428	Ringsted Kbst.	265	2 327	1 087	644	550	537	664	74	6 148	2 945	3 203	1 949	1 188
429	Skelskør Kbst.	300	1 083	475	238	179	240	321	24	2 860	1 360	1 500	902	505
430	Slagelse Kbst.	555	6 084	2 566	1 339	937	1 077	1 751	122	14 431	6 715	7 716	4 528	2 733
431	Sorø Kbst.	62	887	535	188	417	319	416	30	2 854	1 292	1 562	942	737
432	Sorø Amt I alt.	44 745	26 763	9 503	8 762	5 753	6 579	11 260	966	114 331	57 798	56 533	40 747	18 263
433	Heraf: Provinsbyer.	1 751	13 395	5 965	5 103	2 506	2 880	4 085	336	38 021	16 992	19 029	11 396	6 641
434	Forst bebygg til Ringsted Kbst., 412.	37	267	45	39	1	23	45	3	460	232	228	136	46
435	— - Skelskør Kbst., 362.	13	52	19	6	8	23	30	2	153	67	86	55	38
436	— - Slagelse Kbst., 344—347.	346	549	156	145	22	94	160	7	1 479	760	719	508	207
437	— - Sorø Kbst., 395, 397.	203	881	201	330	401	221	420	172	2 829	1 398	1 431	1 001	570
438	— - Næstved Kbst., 385—386.	88	788	234	150	104	150	273	17	1 804	863	941	589	301
439	Forstadsbebyggelse I alt.	687	2 537	655	670	536	511	928	201	6 725	3 320	3 405	2 289	1 162
440	Bymæssige Bebyggelse.	947	2 669	1 091	678	1 353	784	990	101	8 613	4 466	4 147	3 369	1 587
441	Rent Land.	41 360	8 162	1 792	2 311	1 358	2 404	5 257	328	62 972	33 020	29 952	23 693	8 873
Præsto Amt.														
442	Vollerslev-Gørslev K.	818	194	47	48	18	65	104	13	1 307	691	616	495	175
443	Bjeverkov K.	820	120	28	42	15	33	108	2	1 168	635	533	433	132
444	Lidemark K.	292	26	4	9	8	8	27	2	376	192	184	137	49
445	Lellinge K.	273	235	37	22	11	40	47	3	668	348	320	230	84
446	Køge Kbst.s Ldd. sydl. Del K.)	38	428	121	188	24	59	80	26	964	510	454	363	99
447	Heraf: Køge Kbst.s Ldd. sydl. Del F	38	428	121	188	24	59	80	26	964	510	454	363	99
448	Herfølge K.	1 274	714	168	185	62	154	288	18	2 863	1 468	1 395	1 054	433
449	Heraf: Herfølge By. B	122	198	74	59	25	51	95	5	629	304	325	216	122
450	Sædder K.	559	214	29	50	16	32	94	1	995	524	471	394	105
451	Endeslev-Vraaby K.	848	101	40	27	17	36	105	7	1 181	613	568	446	168
452	Haarlev-Himlinge K.	789	412	135	133	39	80	179	5	1 772	879	893	618	290
453	Heraf: Haarlev St. B	66	184	93	97	19	46	61	3	569	270	299	191	98
454	Haarlev Kirkeby. B	116	76	28	12	10	10	42	»	294	147	147	104	52

1) Øvrige Del af Køge Kbst.s Ldd. se Lb Nr. 80.

Erhverv i hver af Landets Kommuner.

VIII c (sulte).

Løbe-Nr.	Kommuner	Landbrug m. v.	Haandværk og Industri	Handel og Omsætning	Kommission og Transport	Immateriel Virksomhed	Husgerning m. v.	Personer ude af Erhverv	Uangiven	I alt	Heraf			
											Mænd	Kvinder	Forsørgere	
													Mænd	Kvinder
455	Valløby-St. Taarnby K.....	512	203	29	33	55	77	68	5	982	482	500	343	169
456	Storehedinge Lds. K.....	797	362	68	37	30	49	158	19	1 520	790	730	586	219
457	Heraf: Bjælkerup..... F	77	127	21	23	13	2	41	2	319	153	166	108	89
458	Strøby K.....	774	423	60	44	30	83	216	10	1 640	822	818	618	264
459	Heraf: Strøby Egede By..... B	78	96	28	22	14	22	99	2	359	184	175	135	71
460	Strøby By..... B	75	208	26	16	8	39	62	5	484	208	226	148	80
461	Varpelev K.....	234	27	3	10	5	5	23	1	308	161	147	120	42
462	Magleby K. (Stevns).....	721	343	72	73	24	64	91	24	1 412	713	699	524	192
463	Heraf: Klippinge St..... B	39	110	40	53	13	25	26	4	310	141	169	100	48
464	Holtug K.....	600	247	24	31	27	48	65	12	1 054	543	511	388	137
465	Højerup K.....	200	29	20	7	9	9	36	3	313	163	150	121	49
466	Lillehedinge K.....	418	200	85	120	17	42	81	19	982	516	466	363	150
467	Heraf: Rødvig Ladeplads ¹⁾ B	126	94	67	112	4	29	35	13	480	244	236	156	74
468	Havnlev K.....	426	117	35	30	43	37	82	4	774	389	385	294	114
469	Heraf: Rødvig Ladeplads ¹⁾ B	75	18	6	16	2	14	14	1	146	67	79	47	26
470	Lyderslev K.....	577	251	24	39	39	54	115	20	1 119	569	550	389	205
471	Frøslev K.....	390	88	21	8	6	15	57	»	585	318	267	225	77
472	Hellested K.....	959	146	42	29	23	52	119	14	1 384	729	655	524	190
473	Spjellerup-Smerup K.....	757	166	36	36	17	39	139	4	1 194	605	589	427	165
474	Vemmetofte K.....	101	19	2	1	18	48	23	1	213	92	121	69	67
475	Alslev K.....	278	39	29	7	5	24	38	3	423	225	198	182	61
476	Karise K.....	719	379	129	109	92	121	189	13	1 751	879	872	627	275
477	Heraf: Karise St..... B	48	252	103	69	89	73	76	3	713	344	369	284	122
478	Dalby-Tureby K.....	1 357	342	106	41	45	102	137	9	2 139	1 122	1 017	796	288
479	Ulse K.....	552	75	15	3	12	27	68	2	754	385	369	255	106
480	Øster Egede K.....	211	31	4	4	4	11	25	»	290	150	140	112	40
481	Fakse K.....	1 029	1 285	353	265	163	305	305	64	3 769	1 842	1 927	1 291	629
482	Heraf: Fakse By..... B	213	763	284	144	144	229	179	59	2 015	964	1 051	703	407
483	Hylleholt K.....	629	669	264	156	90	133	273	47	2 261	1 048	1 213	722	379
484	Heraf: Fakse Ladeplads..... B	141	428	200	140	79	103	186	6	1 283	567	696	401	244
485	Roholte K.....	658	208	63	34	38	70	129	9	1 209	649	560	468	175
486	Kongsted K.....	1 384	282	71	81	36	125	176	10	2 165	1 105	1 060	791	293
487	Vester Egede K.....	294	45	43	23	11	30	36	4	486	240	246	164	67
488	Aversø K.....	257	7	16	»	10	18	24	1	333	173	160	127	60
489	Tybjerg K.....	639	84	13	19	12	42	66	4	879	452	427	306	133
490	Hellevmagle K.....	993	314	67	78	29	92	154	45	1 772	925	847	580	267
491	Heraf: Hellevmagle By..... B	133	162	25	54	19	38	44	14	489	252	237	173	82
492	Sandby-Vrangstrup K.....	528	150	43	51	20	19	40	7	858	448	410	318	111
493	Næsby-Tyvelse K.....	616	149	43	20	13	38	76	6	961	515	446	347	121
494	Glumso-Bavelse K.....	738	370	136	120	73	101	179	7	1 724	847	877	598	267
495	Heraf: Glumso By..... B	42	283	123	92	57	67	90	7	761	374	387	264	124
496	Skelby K.....	561	138	51	27	23	24	36	15	875	469	406	322	121
497	Fensmark-Rislev K.....	498	607	46	40	23	60	122	6	1 402	702	700	524	190
498	Herlufsholm K.; mindre Del ²⁾	16	125	66	19	17	32	31	1	307	134	173	98	61
499	Heraf: Af Sandstræde ³⁾ og Ny Holsted F	16	125	66	19	17	32	31	1	307	134	173	98	61
500	Rønnebæk K.....	349	112	13	22	14	40	65	2	617	319	298	248	100
501	Holmeolstrup K.....	534	124	25	46	4	19	75	2	829	444	385	299	95
502	Toksværd K.....	1 114	264	78	54	36	76	201	3	1 826	947	879	666	232
503	Nestelsø-Mogenstrup K.....	830	195	45	35	22	44	120	5	1 296	695	601	480	160
504	Vejlø-Vester Egesborg K.....	937	216	33	25	34	67	125	2	1 439	740	699	525	206
505	Hammer K.....	773	301	66	80	23	60	171	14	1 488	772	716	571	216
506	Lundby K.....	270	224	57	84	150	55	104	9	953	532	421	419	142
507	Heraf: Lundby St..... B	16	151	43	82	37	30	56	5	420	218	202	151	59
508	Køng K.....	1 066	232	95	35	42	59	164	3	1 696	866	830	598	220
509	Sværdborg K.....	904	181	35	47	29	49	92	9	1 346	693	653	500	185
510	Kastrup K.....	672	244	46	46	41	58	104	12	1 223	635	588	446	163
511	Præstø Kbst.s Ldd. K.....	74	59	30	12	13	12	18	6	224	115	109	76	30
512	Heraf: Forstad i Præstø Ldd..... F	11	57	29	12	9	8	17	4	147	74	73	50	17
513	Vordingborg Landsogn K.....	711	602	176	315	419	311	239	833	3 606	1 738	1 868	1 368	863
514	Heraf: Marienberg og Marienlyst Parc. F	64	352	135	177	211	103	129	10	1 181	540	641	397	225
515	Masnedø..... F	30	4	17	97	10	12	4	4	178	96	82	62	23
516	Sindssygehospitalet..... F	6	»	»	»	158	91	1	768	1 024	473	551	471	422
517	Nyraad..... F	12	55	7	6	3	10	13	5	111	55	56	40	22
518	Øster Egesborg K.....	877	57	26	12	27	49	90	5	1 143	589	554	428	150
519	Ørslev K.....	509	256	22	19	18	39	95	4	962	493	469	348	131
520	Udby K.....	409	106	19	15	16	18	40	3	626	308	318	225	95
521	Beldringe K.....	449	135	29	13	49	49	57	13	794	458	336	372	115
522	Heraf: Faksinge Sanatorium..... B	28	64	17	5	33	27	»	4	178	139	89	134	82

¹⁾ Øvrige Del af Rødvig Ladeplads se Lb. Nr. 469. ²⁾ Jvfr. Lb. Nr. 467. ³⁾ Øvrige Del af Herlufsholm K. se Lb. Nr. 385. ⁴⁾ Øvrige Del af Sandstræde se Lb. Nr. 386.

Tabel VIII c (fortsat). Befolkningens Fordeling efter
Tableau

Løbe-Nr.	Kommuner	Landbrug m. v.	Haandværk og Industri	Handel og Om-sætning	Kommission og Transport	Immateriel Virksomhed	Husgærning m. v.	Personer ude af Erhverv	Uangiven	I alt	Heraf			
											Mænd	Kvinder	Forsørgere	
													Mænd	Kvinder
523	Baarse K.	507	117	29	16	16	23	56	3	767	385	382	284	104
524	Snesere K.	1 114	431	67	57	66	100	230	10	2 075	1 069	1 006	769	298
525	Everdrup K.	893	241	66	32	37	74	104	6	1 453	748	705	547	204
526	Skibinge K.	568	247	108	62	20	56	127	1	1 189	607	582	419	152
527	Heraf: Tubæk og Rosager . F	37	26	9	6	2	2	13	»	95	49	46	38	12
528	Skibinge Hestehave . . F	138	48	24	28	6	10	28	»	282	135	147	95	30
529	Jungshoved K.	778	125	39	25	10	32	81	34	1 124	581	543	419	154
530	Allerslev K.	813	154	55	37	20	52	143	15	1 289	648	641	490	169
531	Mern K.	706	254	53	70	39	68	100	17	1 307	675	632	493	207
532	Heraf: Nr. og Sdr. Mern St. . . B	99	169	36	48	23	35	41	6	457	232	225	164	76
533	Kallehave K.	1 664	559	145	193	72	203	324	25	3 185	1 593	1 592	1 219	531
534	Heraf: Kallehave St. B	68	52	30	89	9	30	71	2	351	144	207	113	95
535	Stege Kbst.s Ldd. K.	83	35	1	6	2	3	14	1	145	69	76	54	23
536	Stege Landsogn K.	929	1 167	170	111	81	140	268	17	2 883	1 457	1 426	1 052	406
537	Heraf: Lendemærk i Stege Landsogn. F	78	629	105	87	36	73	89	10	1 087	537	550	373	143
538	Nyord K.	101	11	12	49	4	12	31	1	221	100	121	85	45
539	Keldby K.	725	213	24	42	29	33	84	1	1 151	615	536	457	161
540	Elmelunde K.	604	132	9	22	19	45	90	9	930	488	442	381	139
541	Borre K.	703	271	40	44	20	66	111	1	1 256	662	594	470	203
542	Magleby K. (Møen)	927	131	47	67	38	76	122	14	1 422	741	681	562	207
543	Damsholte K.	1 215	312	51	47	35	79	171	14	1 924	998	926	737	277
544	Fanefjord K.	1 396	452	88	63	42	87	215	18	2 361	1 204	1 157	906	336
545	Bogø K.	527	147	42	129	64	63	169	8	1 149	577	572	424	183
546	Storehedinge Kbst.	522	766	377	113	179	198	231	56	2 442	1 175	1 267	793	437
547	Næstved Kbst.	422	5 179	1 828	1 005	797	773	1 167	130	11 301	5 493	5 808	3 679	1 928
548	Præstø Kbst.	119	388	339	162	137	155	128	14	1 442	661	781	485	307
549	Vordingborg Kbst.	289	1 914	883	872	633	327	606	83	5 607	2 665	2 942	1 748	824
550	Stege Kbst.	226	843	525	166	224	202	294	69	2 549	1 154	1 395	828	509
551	Præstø Amt I alt	51 443	27 761	8 481	6 549	4 790	6 375	11 035	1 938	118 372	59 771	58 601	42 659	18 126
552	Heraf: Provinsbyer	1 578	9 090	3 952	2 318	1 970	1 655	2 426	352	23 341	11 148	12 193	7 533	4 005
553	Forst.bebyg. t. Storehed. Kbst., 457.	77	127	21	23	13	15	41	2	319	153	166	103	39
554	— - Næstved Kbst., 499.	16	125	66	19	17	32	31	1	307	134	173	98	61
555	— - Præstø Kbst., 512, 527—528.	186	131	62	46	17	20	58	4	524	258	266	178	59
556	— - Vordingb. Kbst., 514—517.	112	411	159	280	382	216	147	787	2 494	1 164	1 330	970	692
557	— - Stege Kbst., 537.	78	629	105	67	36	73	89	10	1 087	537	550	373	143
558	— - Køge Kbst., 447.	38	428	121	188	24	59	80	26	964	510	454	363	99
559	Forstadsbebyggelser I alt	507	1 851	534	623	489	415	446	830	5 695	2 756	2 939	2 085	1 093
560	Bymæssige Bebyggelser	1 485	3 303	1 221	1 110	585	868	1 157	139	9 868	4 799	5 069	3 464	1 812
561	Rent Land	47 873	13 517	2 774	2 498	1 746	3 437	7 006	617	79 468	41 068	38 400	29 577	11 216
Bornholms Amt.														
562	Knudsker K.	486	367	15	27	14	43	59	20	1 031	522	509	354	136
563	Nylarsker K.	749	188	18	38	27	50	81	3	1 154	575	579	400	169
564	Vester Mariæ K.	1 740	232	38	21	33	70	106	14	2 254	1 138	1 116	802	317
565	Nyker K.	721	234	25	44	12	60	93	7	1 196	615	581	439	169
566	Hasle Kbst.s Ldd. K.	»	35	22	1	1	5	1	3	68	34	34	15	12
567	Klemensker K.	1 840	430	65	52	45	102	177	23	2 734	1 405	1 329	957	364
568	Heraf: Klemensker St. B	64	153	43	30	19	29	43	1	382	192	190	127	52
569	Rutsker K.	994	294	13	22	17	45	70	3	1 468	768	690	508	166
570	Olsker K.	1 066	257	20	34	15	46	73	19	1 530	798	732	529	178
571	Heraf: Tejn Fiskerleje B	233	82	12	6	6	16	24	10	389	202	187	140	36
572	Rø K.	605	114	26	16	18	25	82	24	910	479	431	332	118
573	Østerlarsker-Gudhjem K.	1 467	426	134	108	61	127	214	38	2 575	1 298	1 277	938	408
574	Heraf: Gudhjem By B	193	211	100	70	29	62	120	4	789	388	421	270	144
575	Øster Mariæ K.	1 978	361	74	41	35	120	180	15	2 804	1 336	1 468	1 004	427
576	Heraf: Øster Mariæ St. B	24	105	59	20	11	45	31	5	300	147	153	104	70
577	Jbsker K.	1 190	221	30	27	29	70	154	12	1 733	910	823	632	247
578	Heraf: Listed Fiskerleje B	166	53	12	2	7	11	48	4	303	151	152	106	31
579	Aarsdale Fiskerleje. B	252	100	18	21	6	17	73	4	491	270	221	159	53
580	Aaker K.	1 914	330	39	54	51	88	174	29	2 679	1 390	1 289	987	379
581	Heraf: Kannikegd.s Parceller F	7	95	13	24	8	22	53	3	225	101	124	76	41
582	Bodilsker K.	1 068	152	15	24	14	40	67	14	1 394	717	677	488	200
583	Povelsker K.	934	93	32	25	11	37	58	9	1 199	633	566	448	163
584	Heraf: Snogebæk. B	191	53	22	3	»	11	35	4	319	166	153	118	40
585	Pedersker K.	863	121	16	28	10	41	75	9	1 163	602	561	417	171

Erhverv i hver af Landets Kommuner.

VIII c (suite).

Løbe-Nr.	Kommuner	Landbrug m. v.	Haandværk og Industri	Handel og Om-sætning	Kommission og Transport	Imma-teriel Virk-somhed	Hus-gerning m. v.	Per-soner ude af Erhverv	Uan-given	I alt	Heraf			
											Mænd	Kvin-der	Forsørgere	
													Mænd	Kvinder
586	Kristiansø	63	10	2	16	6	12	10	4	123	62	61	49	19
587	Aakirkeby Kbst.	288	438	207	58	95	132	254	31	1 503	678	825	492	357
588	Allinge-Sandvig Kbst.	268	1 031	214	153	86	175	246	41	2 214	1 108	1 106	745	359
589	Hasle Kbst.	210	545	111	87	55	115	208	4	1 335	642	693	404	251
590	Neksø Kbst.	325	959	344	309	170	264	427	21	2 819	1 284	1 535	914	634
591	Rønne Kbst.	409	4 244	1 387	1 273	714	832	1 578	100	10 537	4 815	5 722	3 214	2 114
592	Svaneke Kbst.	158	410	137	120	81	100	238	27	1 271	579	692	395	273
593	Bornholms Amt I alt.	19 336	11 492	2 984	2 578	1 600	2 599	4 625	470	45 684	22 388	23 296	15 463	7 631
594	Heraf: Provsbyer	1 658	7 627	2 400	2 000	1 201	1 618	2 951	224	19 679	9 106	10 573	6 164	3 988
595	Forst.bebyg. t. Aakirkeby Kbst., 581.	7	95	13	24	8	22	53	3	225	101	124	76	41
596	Bymæssige Bebyggelser	1 123	757	266	152	78	191	374	32	2 973	1 496	1 477	1 019	426
597	Rent Land	16 548	3 013	305	402	313	768	1 247	211	22 807	11 685	11 122	8 204	3 176
Maribo Amt.														
598	Maglebrænde K.	335	139	30	17	5	21	74	2	623	325	298	229	76
599	Torkilstrup-Lillebrænde K.	923	156	30	21	17	48	107	28	1 330	701	629	516	170
600	Gundslev K.	699	163	23	19	63	36	104	5	1 112	552	560	427	215
601	Nørre Alslev K.	480	359	130	126	62	91	161	28	1 437	719	718	525	219
602	Heraf: Nørre Alslev By. B	108	278	108	81	58	69	94	15	811	388	423	281	143
603	Nørre Vedby K.	876	227	101	227	38	101	139	9	1 718	871	847	627	236
604	Heraf: Orehoved St. B	88	77	41	186	10	42	56	4	484	241	243	175	64
605	Vaalse K.	537	86	37	15	12	37	70	11	805	419	386	313	130
606	Kippinge-Brarup K.	1 087	210	63	66	24	70	139	17	1 676	882	794	636	206
607	Heraf: Guldborg Færgeby ¹⁾ B	46	4	18	28	»	9	16	»	121	63	58	46	16
608	Stadager-Nr. Kirkeby K.	588	75	9	10	12	47	53	13	807	425	382	315	120
609	Ønslev-Eskilstrup K.	1 225	562	119	94	47	166	242	14	2 469	1 300	1 169	914	364
610	Heraf: Eskilstrup St. B	19	311	69	57	15	72	89	9	641	380	311	225	103
611	Tingsted K.	827	840	164	106	43	131	227	10	2 348	1 187	1 161	826	303
612	Heraf: Kraghave By. F	150	458	80	35	20	73	80	3	899	436	463	295	128
613	Systofte K.	387	156	41	26	5	27	44	15	701	367	334	262	96
614	Karleby-Horreby-Nr. Ørslev K. ...	1 070	347	54	47	67	103	173	23	1 884	955	929	694	291
615	Horbelev K.	1 024	358	102	72	37	73	180	14	1 860	951	909	668	226
616	Heraf: Horbelev St. B	91	160	59	48	28	41	70	5	502	241	261	171	73
617	Falkerslev K.	437	72	4	4	10	21	54	2	604	313	291	234	75
618	Aastrup K.	978	290	70	56	90	62	136	29	1 711	900	811	668	220
619	Sdr. Kirkeby-Sdr. Alslev K.	513	109	23	28	30	59	69	22	853	450	403	305	134
620	Idestrup K.	1 270	415	70	47	53	105	154	4	2 118	1 111	1 007	833	285
621	Vegerløse K.	955	412	63	110	29	75	174	12	1 830	963	867	713	254
622	Skelby-Gedesby K.	994	514	177	635	111	127	187	36	2 781	1 441	1 340	988	328
623	Heraf: Gedser St. B	27	269	113	502	76	74	75	17	1 153	578	580	877	128
624	Maribo Kbst.s Ldd. K.	128	21	3	15	»	10	5	»	182	94	88	67	21
625	Nysted Landsogn K.	617	45	14	13	8	45	30	1	773	398	375	280	96
626	Sakskøbing Landsogn K.	654	726	147	101	69	136	212	27	2 072	1 024	1 048	734	312
627	Heraf: Rørbæk By. F	54	591	129	64	61	92	164	19	1 174	562	612	420	189
628	Toreby K.	1 829	907	165	127	81	194	303	59	3 665	1 935	1 730	1 416	511
629	Heraf: Brohuse. F	27	26	11	»	5	8	8	1	86	46	40	34	16
630	Øster Toreby St. B	38	154	57	44	17	24	24	5	363	182	181	129	41
631	Grønge St. B	71	223	22	29	1	24	16	19	405	200	205	120	41
632	Radsted K.	859	243	16	35	22	60	104	16	1 355	691	664	512	199
633	Majbølle K.	803	239	27	26	19	65	115	1	1 295	666	629	498	196
634	Heraf: Guldborg Færgeby ²⁾ B	90	94	14	19	4	20	24	»	265	125	140	99	40
635	Vignæs K.	287	29	3	6	8	16	34	3	386	210	176	149	52
636	Taars K.	722	152	30	2	15	27	52	8	1 008	544	464	378	118
637	Vaabensted-Engestofte K.	984	154	33	13	15	59	71	15	1 344	707	637	489	163
638	Hunseby K.	878	603	108	81	41	106	152	9	1 978	1 002	976	701	245
639	Heraf: Ny Østergade. F	34	111	41	25	17	28	43	»	299	151	148	118	49
640	Slemminge-Fjelde K.	955	221	33	13	18	53	87	12	1 392	712	680	499	203
641	Døllefjelde-Musse K.	526	106	35	19	13	33	77	17	826	443	383	288	101
642	Kettinge-Bregninge K.	1 301	403	85	60	33	101	175	11	2 169	1 128	1 041	826	333
643	Herreslev K.	473	150	18	13	13	31	56	2	756	400	356	288	119
644	Øster Ulslev-Godsted K.	767	130	34	32	16	42	57	21	1 099	540	559	389	145
645	Vester Ulslev K.	507	177	16	5	13	43	77	2	840	439	401	321	124
646	Erindlev-Ølstrup K.	1 083	268	32	17	34	84	103	10	1 631	871	760	634	218
647	Taagerup-Torslunde K.	813	247	27	20	25	44	77	6	1 259	642	617	432	155
648	Heraf: Holeby St. ³⁾ B	»	36	9	2	3	3	4	2	59	30	29	23	4

¹⁾ Øvrige Del af Guldborg Færgeby se Lb. Nr. 634. ²⁾ Jvfr. Lb. Nr. 607. ³⁾ Øvrige Del af Holeby St. se Lb. Nr. 650 og 652.

Tabel VIII c (fortsat). Befolkningens Fordeling efter
Tableau

Løbe-Nr.	Kommuner	Landbrug m. v.	Haandværk og Industri	Handel og Om-sætning	Kommis-sion og Trans-port	Imma-teriel Virk-somhed	Hus-gerning m. v.	Per-soner ude af Er-hverv	Uan-given	I alt	Heraf			
											Mænd	Kvin-der	Forsørgere	
													Mænd	Kvinder
649	Fuglse-Krønge K.	854	496	59	6	18	72	115	47	1 667	831	836	587	234
650	Heraf: Holeby St. ¹⁾	8	151	16	2	1	12	8	2	200	94	106	60	20
651	Holeby-Bursø K.	696	745	97	66	24	137	113	7	1 885	953	932	662	247
652	Heraf: Holeby St. ²⁾	30	460	60	41	10	66	51	4	722	372	350	262	95
653	Ringsebølle K.	140	92	9	24	8	23	45	3	344	172	172	122	55
654	Heraf: Ringsebølle Villakvarter ..	3	47	6	18	5	14	41	»	184	60	74	45	31
655	Nebbelunde-Sædinge K.	597	213	57	23	23	54	114	3	1 084	575	509	413	139
656	Heraf: Sædinge Forstad	17	72	49	20	10	25	53	3	249	118	131	91	43
657	Tirsted-Skærringe-Vejleby K.	1 163	392	53	41	28	70	168	38	1 953	1 013	940	717	275
658	Hillested K.	504	194	19	14	10	37	66	2	846	424	422	309	97
659	Østøfte K.	1 034	214	36	59	22	58	114	3	1 540	792	748	590	205
660	Bandholm K.	415	485	138	182	42	99	112	12	1 485	765	720	527	169
661	Heraf: Bandholm Ladeplads	102	344	107	135	33	70	57	8	856	433	423	317	103
662	Askø K.	159	15	10	13	1	8	14	4	224	129	95	89	20
663	Femø K.	318	156	31	26	10	24	63	7	635	329	306	248	107
664	Fejø K.	670	255	68	79	38	57	112	12	1 291	672	619	487	192
665	Stokkemarke K.	1 535	380	108	37	42	124	140	40	2 406	1 240	1 166	891	340
666	Heraf: Stokkemarke St.	96	160	43	6	21	44	34	3	407	196	211	156	71
667	Søllested K.	495	343	118	74	44	115	123	83	1 395	692	703	494	238
668	Heraf: Søllested St.	55	277	106	65	22	85	98	75	783	362	421	262	159
669	Skovlænge-Gurreby K.	378	29	9	9	8	17	35	1	486	272	214	193	58
670	Landet-Ryde K.	1 071	196	52	42	24	61	114	16	1 576	809	767	560	183
671	Gloshunde-Græshave K.	1 056	205	42	24	27	82	66	37	1 539	840	699	560	187
672	Dannemare K.	584	156	18	28	15	42	50	10	903	454	449	303	122
673	Heraf: Dannemare St.	85	107	12	18	10	26	26	»	284	140	144	99	49
674	Tillese K.	741	323	28	30	18	50	79	7	1 276	655	621	457	162
675	Kappel K.	867	115	33	42	17	61	130	9	1 264	673	591	478	158
676	Vestenskov K.	710	270	30	34	14	43	60	6	1 167	628	539	424	137
677	Arninge K.	442	136	10	2	12	37	37	18	694	364	330	262	100
678	Halsted-Avnede K.	1 321	401	59	42	28	78	120	20	2 069	1 071	998	749	251
679	Heraf: Sæby Huse	52	32	»	»	»	6	2	1	98	49	44	29	7
680	Vesterborg K.	764	197	24	47	37	64	87	10	1 230	627	603	419	168
681	Birket K.	905	225	61	72	24	61	131	19	1 498	771	727	565	208
682	Horslunde-Nordlunde K.	1 256	553	100	77	67	136	272	42	2 508	1 277	1 226	923	404
683	Heraf: Horslunde By	63	186	44	31	36	46	81	10	497	247	250	181	95
684	Utterslev K.	753	209	46	24	14	55	112	17	1 230	599	631	456	169
685	Vindeby K.	490	80	36	28	5	32	60	7	738	379	359	251	77
686	Købelev K.	975	159	29	21	24	52	76	8	1 344	671	673	443	168
687	Herredskirke-Løjtofte K.	466	194	33	15	14	27	47	4	800	395	405	277	98
688	Branderslev K.	441	260	20	20	6	46	73	6	872	459	413	301	102
689	Sandby K.	917	266	61	31	21	97	158	10	1 561	832	729	600	208
690	Maribo Kbst.	138	1 873	869	400	378	485	410	53	4 606	2 123	2 483	1 520	974
691	Nakskov Kbst.	435	7 717	2 189	1 267	833	1 086	1 063	152	14 742	7 234	7 508	4 779	2 252
692	Nykøbing Kbst.	388	6 416	2 406	1 322	954	1 103	1 194	136	13 919	6 608	7 311	4 582	2 560
693	Nysted Kbst.	201	598	292	127	123	139	227	9	1 716	826	890	578	328
694	Rødby Kbst.	630	874	284	189	280	214	577	60	3 108	1 538	1 570	1 113	611
695	Sakskøbing Kbst.	69	724	395	181	189	171	345	26	2 100	1 005	1 095	742	395
696	Stubbekøbing Kbst.	134	838	401	243	141	161	210	17	2 145	995	1 150	714	383
697	Maribo Amt I alt...	54 093	37 305	10 466	7 285	4 781	7 827	11 306	1 475	134 538	67 970	66 568	47 979	20 040
698	Heraf: Provmsbyer	1 995	19 040	6 836	3 729	2 898	3 359	4 026	453	42 336	20 329	22 007	14 028	7 503
699	Forst.bebyg. t. Maribo Kbst., 639	34	111	41	25	17	28	43	»	299	151	148	118	49
700	— - Nakskov Kbst., 679	52	32	»	»	»	6	2	1	93	49	44	29	7
701	— - Nykøbing Kbst., 612, 629	177	484	91	35	25	81	88	4	985	482	503	329	144
702	— - Rødby Kbst., 654, 656	20	119	55	38	15	39	94	3	383	178	205	136	74
703	— - Sakskøbing Kbst., 627	54	591	129	64	61	92	164	19	1 174	562	612	420	189
704	Forstadsbebyggelser I alt...	337	1 337	316	162	118	246	391	27	2 934	1 422	1 512	1 032	463
705	Bymæssige Bebyggelser	1 017	3 291	898	1 274	345	727	823	178	8 553	4 217	4 336	2 983	1 245
706	Rent Land	50 744	18 637	2 416	2 120	1 420	3 495	6 066	817	80 715	42 002	38 713	29 936	10 829
Svendborg Amt.														
707	Hjulby K.	160	35	69	70	10	22	37	3	406	198	208	132	59
708	Heraf: Dyrehavekvarteret ³⁾	23	15	52	28	5	15	14	2	154	73	81	44	23
709	Avnsløv-Bovense K.	1 383	324	148	189	97	153	224	39	2 557	1 302	1 255	974	437
710	Heraf: Dyrehavekvarteret ⁴⁾	13	91	100	115	73	57	84	19	552	246	306	187	127

¹⁾ Øvrige Del af Holeby St. se Lb. Nr. 648, 652. ²⁾ Jvfr. Lb. Nr. 648, 6

³⁾ Øvrige Del af Dyrehavekvarteret se Lb. Nr. 710, 716 ⁴⁾ Jvfr. Lb. Nr. 708, 716.

Erhverv i hver af Landets Kommuner.

VIII c (sulte).

Løbe-Nr.	Kommuner	Landbrug m. v.	Haandværk og Industri	Handel og Omsætning	Kommis-sion og Trans-port	Imma-teriel Virk-somhed	Hus-gerning m. v.	Per-soner ude af Er-hverv	Uan-given	I alt	Heraf			
											Mænd	Kvin-der	Forsørgere	
													Mænd	Kvinder
711	Fløstrup-Ullerslev K.	1 377	433	96	108	48	106	184	18	2 370	1 212	1 158	891	353
712	Heraf: Ullerslev St. B	14	107	42	53	18	23	22	2	281	189	142	102	41
713	Skellerup-Ellinge K.	844	170	17	13	25	60	106	13	1 248	648	600	488	185
714	Kullerup-Refsvindinge K.	876	218	60	55	20	53	104	6	1 392	707	685	504	229
715	Vindinge K.	938	228	64	78	88	59	134	4	1 593	833	760	605	219
716	Heraf: Dyrehavekvarteret ¹⁾ F	47	68	29	34	67	12	27	1	283	182	151	84	27
717	Frørup K.	1 021	320	41	39	36	68	136	13	1 674	867	807	640	246
718	Ørbæk K.	477	187	63	65	20	70	63	10	955	474	481	348	177
719	Heraf: Ørbæk By B	102	162	62	61	19	45	52	3	506	243	263	170	88
720	Gislev-Ellested K.	1 576	387	82	63	42	113	212	18	2 493	1 292	1 201	934	387
721	Heraf: Gislev By B	87	158	40	37	21	33	49	1	426	209	217	150	77
722	Herrested K.	812	153	18	22	20	56	94	17	1 192	615	577	456	172
723	Søllinge-Hellerup K.	696	118	34	9	17	38	51	16	979	510	469	378	158
724	Sønder Højrup K.	318	113	36	38	14	35	73	13	640	333	307	258	112
725	Aarslev K.	351	191	51	37	21	60	46	12	769	402	367	296	144
726	Ringe K.	1 549	1 039	357	233	196	232	235	32	3 873	1 905	1 968	1 310	619
727	Heraf: Ringe St. B	170	730	306	172	175	151	131	28	1 863	870	993	576	353
728	Ryslinge K.	689	393	88	60	41	85	128	16	1 500	800	700	571	264
729	Heraf: Ryslinge St. B	144	156	56	21	22	34	37	5	475	258	217	196	82
730	Svindinge K.	524	94	14	36	9	49	64	4	794	399	395	292	146
731	Langaa-Øksendrup K.	651	150	50	49	10	39	70	2	1 021	511	510	379	136
732	Heraf: Bygaard St. B	129	80	27	17	7	17	22	»	299	154	145	101	33
733	Hesselager K.	1 046	403	85	65	50	109	141	15	1 914	967	947	698	319
734	Heraf: Hesselager St. B	38	185	39	44	27	51	50	7	436	200	236	142	106
735	Hesselager Kirkeby B	88	90	22	1	18	20	31	5	275	121	154	78	38
736	Ovre-Vejstrup K.	1 033	338	76	70	102	113	204	11	1 947	1 011	936	782	350
737	Heraf: Ovre By B	78	76	19	24	16	39	36	»	288	140	148	108	74
738	Lundeborg Ladeplads B	136	34	35	15	2	13	15	5	255	130	125	104	24
739	Vejstrup St. B	97	145	14	24	14	29	50	»	373	188	185	132	66
740	Gudme-Brudager K.	1 045	329	84	52	37	61	83	19	1 710	898	812	621	235
741	Heraf: Gudme St. B	171	163	49	23	15	27	28	4	480	244	236	173	72
742	Gudbjerg K.	1 250	298	61	31	29	51	82	10	1 812	941	871	679	261
743	Kværndrup K.	1 076	372	108	64	31	125	145	17	1 938	988	950	719	298
744	Heraf: Kværndrup St. B	129	201	73	53	27	66	70	4	623	297	326	222	121
745	Stenstrup K.	869	565	127	67	37	109	199	10	1 983	987	996	673	260
746	Heraf: Stenstrup St. B	74	187	65	48	26	41	73	4	518	262	256	175	83
747	Lunde K.	576	102	41	9	8	33	83	11	863	452	411	337	136
748	Ollerup-Kirkeby K.	1 129	715	85	64	335	168	229	6	2 731	1 487	1 244	1 151	462
749	Heraf: Ollerup St. B	107	116	15	16	25	45	66	2	392	188	209	140	95
750	Tved K.	632	240	56	44	7	58	89	5	1 131	576	555	437	163
751	Heraf: Tvedvej F	34	78	10	5	»	13	22	»	162	74	88	46	26
752	Skaarup K.	1 039	387	96	52	129	115	190	28	2 036	1 050	986	808	351
753	Heraf: Skaarup St. B	136	203	48	23	115	60	84	9	678	329	349	263	134
754	Sørup-Skt. Jørgen K.	543	1 561	390	322	201	267	496	55	3 835	1 786	2 049	1 249	632
755	Heraf: Pasop Belvedere F	62	807	141	138	59	73	162	18	1 460	699	761	456	178
756	Pasop og Skt. Jørgensbj. Forst. F	53	574	189	129	114	143	212	22	1 436	609	827	427	308
757	Egense K.	603	163	41	63	18	49	76	12	1 025	520	505	385	156
758	Øster Skørninge K.	403	55	22	6	10	17	44	4	561	285	276	209	105
759	Drejø K.	402	41	14	29	11	16	44	1	558	299	259	233	86
760	Strynø K.	355	79	9	35	12	24	100	9	623	318	305	230	124
761	Bjerrebø K.	999	193	36	45	27	35	135	3	1 473	788	685	582	220
762	Landet K.	667	148	30	50	22	43	86	3	1 049	551	498	399	156
763	Bregninge K. (Taasinge)	625	319	95	195	59	137	208	37	1 675	785	890	559	323
764	Heraf: Vindeby B	58	120	23	62	23	34	34	7	361	163	198	118	53
765	Troense Ladeplads B	91	128	47	126	16	62	115	16	601	246	355	160	153
766	Turø K.	400	262	75	234	40	128	196	21	1 356	619	737	436	266
767	Snøde-Stoense-Hov K.	1 429	463	134	136	39	169	303	11	2 684	1 356	1 328	981	422
768	Heraf: Snøde By B	120	72	36	23	16	34	67	4	372	179	193	130	79
769	Lohals By B	169	171	35	58	6	43	65	1	548	272	276	203	77
770	Bøstrup K.	777	219	76	41	17	65	98	14	1 307	666	641	490	191
771	Tranekær-Tullebølle K.	1 332	331	75	53	45	149	198	15	2 198	1 120	1 078	815	368
772	Heraf: Tranekær By B	61	84	28	9	29	62	57	6	386	143	193	109	95
773	Simmerbølle K.	356	107	24	12	14	21	71	9	614	305	309	225	108
774	Skrøvelev K.	616	132	40	26	12	53	121	18	1 018	528	490	367	157
775	Longelse-Fuglsbølle K.	1 114	209	65	44	24	59	69	34	1 618	827	791	574	204
776	Lindelse K.	980	209	77	23	16	34	116	9	1 464	736	728	534	216
777	Humle K.	1 302	445	83	81	58	130	180	13	2 292	1 143	1 149	820	354
778	Heraf: Humle St. B	142	149	30	25	41	47	42	7	483	227	256	161	86

¹⁾ Øvrige Del af Dyrehavekvarteret se Lb. Nr. 708, 710.

Tabel VIII c (fortsat). Befolkningens Fordeling efter
Tableau

Løbe-Nr.	Kommuner	Landbrug m. v.	Haandværk og Industri	Handel og Omsætning	Kommission og Transport	Immateriel Virksomhed	Husgerning m. v.	Personer ude af Erhverv	Uangiven	I alt	Heraf			
											Mænd	Kvinder	Forsørgere	
													Mænd	Kvinder
779	Tryggelev-Fodslette K.....	779	148	34	21	23	46	84	3	1 138	598	540	414	153
780	Magleby K.....	1 552	293	99	60	35	82	157	9	2 287	1 170	1 117	812	308
781	Heraf: Bagenkop St. B	363	89	57	29	15	25	53	2	633	327	306	217	61
782	Marstal Landsogn K.....	830	403	97	485	62	163	394	27	2 461	1 075	1 386	754	488
783	Heraf: Marstal Bondeby F	101	148	52	288	22	77	157	5	848	347	501	229	171
784	Ommel By..... B	190	132	30	120	26	53	114	7	672	308	369	213	146
785	Rise K.....	1 169	261	36	45	26	67	207	55	1 866	971	895	750	330
786	Tranderup K.....	508	119	16	13	18	37	91	13	815	417	398	339	140
787	Bregninge K. (Ørø).....	843	205	32	23	29	36	158	8	1 334	673	661	539	214
788	Søby K.....	719	155	75	111	26	28	126	5	1 245	635	610	488	165
789	Faaborg Kbst.s Ldd. K.....	44	1	»	10	2	3	4	»	64	36	28	28	10
790	Avernakø K.....	266	23	5	5	7	11	18	3	338	174	164	139	37
791	Lyø K.....	278	26	16	6	6	5	35	3	375	197	178	164	52
792	Horne K.....	1 481	458	81	82	41	149	348	45	2 685	1 314	1 371	1 025	548
793	Heraf: Hvedholm Sindssyge-Hospital. B	1	4	»	»	5	22	94	34	160	9	151	8	118
794	Bøjden Fiskerleje..... B	164	45	3	15	6	20	18	»	271	145	126	103	44
795	Horne By..... B	151	171	17	23	8	29	60	»	459	227	232	169	81
796	Svanninge K.....	1 129	503	143	120	50	128	218	26	2 317	1 163	1 154	886	393
797	Heraf: Odensevej..... F	46	38	5	16	5	8	15	6	139	64	75	46	25
798	Sandegyde..... F	44	84	30	25	9	21	53	6	272	132	140	102	50
799	Djernisse K.....	676	132	16	25	17	41	93	21	1 021	530	491	387	159
800	Vester Aaby K.....	629	269	51	44	23	67	111	18	1 212	642	570	469	184
801	Aastrup K.....	485	96	39	17	39	109	28	8	821	335	486	249	236
802	Heraf: Nakkebølle Sanatorium..... B	11	22	12	11	29	85	2	5	177	11	166	10	127
803	Ulboølle K.....	576	175	32	45	19	47	67	6	967	471	496	363	168
804	Vester Skerninge K.....	520	198	53	26	21	57	83	12	970	470	500	359	203
805	Heraf: Vester Skerninge By..... B	111	183	53	21	20	55	58	10	511	233	278	167	121
806	Hunstrup K.....	606	97	23	31	10	38	47	8	860	439	421	316	117
807	Brahetrolleborg K.....	1 251	593	71	90	148	147	147	63	2 510	1 304	1 206	905	368
808	Heraf: Korinth St..... B	25	192	32	42	102	49	24	30	496	257	239	201	105
809	Krarpup K.....	615	112	19	9	17	28	43	4	847	424	423	291	112
810	Herringe K.....	345	65	16	18	11	25	35	2	517	267	250	192	80
811	Espe K.....	519	234	30	35	17	45	61	2	943	502	441	396	149
812	Heraf: Espe St..... B	46	172	29	28	17	30	27	1	350	189	161	140	58
813	Vantinge K.....	192	45	20	3	7	8	25	4	304	176	128	148	46
814	Hillerslev K.....	829	248	81	44	30	65	93	6	1 396	771	625	548	222
815	Heraf: Højrup St..... B	54	93	45	25	2	23	12	1	255	144	111	98	36
816	Øster Hæsinge K.....	390	36	11	19	10	33	48	3	550	291	259	214	94
817	Vester Hæsinge-Sandholts Lyndelse K.....	961	280	46	44	30	58	112	22	1 553	805	748	607	225
818	Haastrup K.....	515	128	7	25	7	36	51	6	775	381	394	281	120
819	Jorløse K.....	711	194	49	36	12	46	67	1	1 116	569	547	401	165
820	Sønder Broby K.....	727	184	56	42	22	69	128	6	1 234	612	622	458	209
821	Heraf: Sønder Broby St..... B	259	119	41	22	13	33	62	2	551	275	276	198	87
822	Nørre Broby K.....	1 042	295	80	60	31	66	142	10	1 726	902	824	657	248
823	Heraf: Nørre Broby St..... B	161	211	50	28	17	38	72	1	576	291	285	211	94
824	Allested-Vejlev K.....	751	281	68	27	41	84	111	26	1 389	721	668	509	212
825	Heden K.....	290	45	14	11	3	10	46	3	422	205	217	152	67
826	Gestelev K.....	389	87	10	9	11	30	75	3	614	329	285	239	87
827	Nyborg Kbst.....	328	3 082	1 096	2 026	942	655	1 441	170	9 740	4 868	4 872	3 323	1 469
828	Svendborg Kbst.....	616	5 705	2 488	1 751	1 037	1 171	1 514	110	14 392	6 651	7 741	4 603	2 859
829	Rudkøbing Kbst.....	290	1 421	760	514	315	325	423	81	4 129	1 911	2 218	1 264	795
830	Ærøskøbing Kbst.....	219	306	214	146	94	116	180	19	1 294	593	701	443	277
831	Marstal Hdpl.....	121	544	289	441	151	203	356	66	2 171	935	1 236	601	435
832	Faaborg Kbst.....	224	1 638	841	588	332	320	489	84	4 516	2 089	2 427	1 355	780
833	Svendborg Amt I alt...	61 255	32 323	10 507	10 184	5 826	8 290	13 803	1 597	143 785	71 613	72 172	51 517	23 885
834	Heraf: Provinsbyer.....	1 798	12 696	5 688	5 466	2 871	2 790	4 403	530	36 242	17 047	19 195	11 589	6 615
835	Forst.bebyg. t. Nyborg Kbst., 708, 710, 716... ..	88	172	181	177	145	84	125	22	989	451	538	315	177
836	— - Svendborg Kbst., 755-758, 751	149	1 459	340	272	173	229	396	40	3 058	1 382	1 676	929	507
837	— - Marstal Hdpl., 783.....	101	148	52	288	22	77	157	5	848	347	501	229	171
838	— - Faaborg Kbst., 797—798.....	90	122	35	41	14	29	68	12	411	196	215	148	75
839	Forstadsbebyggelser I alt...	423	1 901	608	776	354	419	746	79	5 306	2 376	2 930	1 621	930
840	Bymæssige Bebyggelser.....	3 872	4 950	1 480	1 299	938	1 436	1 792	218	15 980	7 608	8 372	5 448	3 108
841	Rent Land.....	55 162	12 776	2 731	2 643	1 663	3 645	6 862	775	86 257	44 582	41 675	32 859	13 282

Erhverv i hver af Landets Kommuner.

VIII c (suite).

Løbe-Nr.	Kommuner	Landbrug m. v.	Haandværk og Industri	Handel og Om-sætning	Kommis-sion og Trans-port	Imma-teriel Virk-somhed	Hus-gerning m. v.	Per-soner ude af Er-hverv	Uan-given	I alt	Heraf			
											Mænd	Kvin-der	Forsørgere	
													Mænd	Kvinder
Odense Amt.														
842	Odense Skt. Hans Ldd. K.....	188	6 594	1 463	940	309	549	632	73	10 748	5 309	5 439	3 394	1 241
843	Heraf: Fredens Sogn..... F	188	6 594	1 463	940	309	549	632	73	10 748	5 309	5 439	3 394	1 241
844	Odense Frue Landsogn K.....	440	1 135	146	85	45	102	122	14	2 089	1 091	998	704	257
845	Heraf: Ejby og Nyborgvej..... F	119	1 005	128	64	41	78	91	12	1 588	779	759	464	166
846	Allese-Næsbyhovedbroby K.....	919	854	143	138	33	89	137	14	2 327	1 220	1 107	798	249
847	Heraf: Næsby St..... B	19	595	106	88	10	32	50	4	899	469	480	274	58
848	Paarup K.....	586	703	230	83	54	84	150	22	1 912	966	946	666	234
849	Heraf: Tarup (Snapind)..... F	54	458	158	71	39	48	47	20	895	445	450	282	87
850	Korup K.....	428	175	36	27	11	31	46	4	758	397	361	278	121
851	Ubberud K.....	815	289	63	19	18	62	79	7	1 352	724	628	523	184
852	Vissenbjerg K.....	2 202	737	185	143	54	175	321	57	3 874	1 982	1 892	1 347	544
853	Heraf: Bred St..... B	197	199	58	76	8	34	59	8	639	323	316	231	94
854	Tommerup K.....	911	687	129	188	190	147	238	12	2 502	1 320	1 182	916	394
855	Heraf: Tommerup St..... B	103	428	64	125	25	66	94	2	907	483	474	254	156
856	Knarreborg St..... B	82	100	25	28	158	41	27	3	464	800	184	250	68
857	Brylle K.....	781	136	38	20	15	45	115	6	1 156	587	569	413	187
858	Verninge K.....	1 011	315	101	56	26	71	153	4	1 737	878	859	616	262
859	Brændekilde-Bellinge K.....	838	185	36	29	20	44	124	10	1 286	713	573	532	185
860	Sanderum K.....	1 020	556	105	73	26	62	132	12	1 986	1 071	915	738	251
861	Dalum K.....	517	2 755	568	213	505	341	391	27	5 317	2 651	2 666	1 781	729
862	Heraf: Dalum..... F	517	2 755	568	213	505	341	391	27	5 317	2 651	2 666	1 781	729
863	Stenløse-Fangel K.....	1 048	439	61	52	27	63	125	23	1 838	972	866	667	247
864	Nørre Søby K.....	434	88	12	15	17	31	34	20	651	328	323	248	92
865	Nørre Lyndelse K.....	951	261	46	21	27	54	110	9	1 479	791	688	584	248
866	Højby K.....	272	132	31	37	17	38	42	3	572	291	281	234	91
867	Heraf: Højby St..... B	121	74	24	34	17	31	30	3	334	161	173	137	67
868	Sønder Næraa K.....	599	208	33	32	19	62	116	12	1 081	581	500	441	191
869	Rolsted K.....	633	191	30	42	28	41	69	13	1 047	534	513	381	167
870	Rønninge K.....	490	244	58	51	32	68	73	4	1 020	524	496	390	174
871	Heraf: Langeskov St. ¹⁾ B	15	148	47	41	12	33	21	»	312	149	163	112	50
872	Allerup-Davinde K.....	552	159	21	14	15	47	85	2	895	483	412	375	146
873	Fravge K.....	1 165	361	48	17	26	90	125	8	1 840	973	867	699	262
874	Seden-Aasum K.....	503	435	96	38	41	71	142	5	1 331	720	611	527	183
875	Heraf: Seden St..... B	96	192	48	10	25	29	56	3	459	229	280	165	54
876	Agedrup K.....	400	132	15	24	13	29	63	6	682	366	316	250	104
877	Kølstrup K.....	669	150	34	19	16	62	85	20	1 055	569	486	443	182
878	Munkebo K.....	894	202	29	19	17	40	77	8	1 286	686	600	491	191
879	Heraf: Munkebo By..... B	136	64	11	5	6	14	15	7	258	141	117	104	42
880	Drigstrup K.....	411	55	43	28	15	25	36	1	614	344	270	253	100
881	Heraf: Over Kærby Mark..... F	»	5	8	16	»	4	4	»	37	19	18	9	7
882	Mesinge K.....	654	216	42	62	26	68	101	4	1 173	602	571	466	209
883	Heraf: Mesinge By..... B	77	104	17	22	18	27	46	2	818	165	148	182	56
884	Dalby K.....	379	92	13	32	15	29	78	3	641	340	301	249	111
885	Stubberup K.....	529	143	14	40	14	22	60	6	828	436	392	343	119
886	Viby K.....	528	27	10	11	14	33	48	15	686	370	316	277	108
887	Revninge K.....	358	67	8	21	16	40	43	»	553	296	257	226	102
888	Rynkeby K.....	791	229	23	30	18	51	96	5	1 243	643	600	448	193
889	Marslev-Birkende K.....	988	361	50	94	31	100	91	42	1 757	880	877	649	260
890	Heraf: Langeskov St. ²⁾ B	21	124	19	23	5	22	16	3	233	109	124	74	81
891	Lumby K.....	1 201	678	93	88	36	149	212	34	2 491	1 350	1 141	971	333
892	Heraf: Stige Havneby..... F	185	841	37	59	8	57	78	7	767	391	376	265	106
893	Anderup By og Hauge..... B	322	120	22	9	6	41	65	7	592	385	257	244	74
894	Lunde K.....	453	136	41	39	17	39	56	7	788	424	364	334	140
895	Hjadstrup K.....	562	154	78	27	11	50	70	4	956	498	458	380	155
896	Heraf: Kappendrup St..... B	36	101	56	19	1	23	18	2	266	132	124	92	34
897	Østrup K.....	376	73	14	8	10	30	36	4	551	292	259	207	77
898	Skeby K.....	777	160	39	26	17	28	120	15	1 182	591	591	409	167
899	Otterup K.....	532	545	186	121	56	126	145	21	1 732	861	871	597	285
900	Heraf: Otterup St..... B	142	516	159	111	50	112	86	3	1 179	587	592	418	189
901	Norup K.....	826	131	39	15	15	40	92	»	1 188	592	566	413	172
902	Krogshølle K.....	1 042	157	26	24	19	60	85	11	1 424	767	657	547	196
903	Nørre Næraa-Bedeslev K.....	723	152	36	21	12	23	64	3	1 034	542	492	399	153
904	Uggerslev-Nørre Højrup K.....	649	122	34	23	27	29	57	4	945	496	449	339	112
905	Skamby K.....	716	240	47	31	16	40	93	3	1 186	634	552	492	190
906	Grindløse K.....	488	107	14	12	6	30	38	4	699	370	329	283	121
907	Klinte K.....	547	111	29	20	24	17	52	2	802	442	360	330	117
908	Guldbjerg-Nørre Sandager K.....	531	107	20	11	22	46	49	8	794	419	375	312	137

¹⁾ Øvrige_Del af Langeskov St. se Lb. Nr. 890. ²⁾ Jvfr. Lb. Nr. 871.

Tabel VIII c (fortsat). Befolkningens Fordeling efter
Tableau

Løbe-Nr.	Kommuner	Landbrug m. v.	Haandværk og Industri	Handel og Om-sætning	Kommission og Transport	Immateriel Virksomhed	Husgøring m. v.	Personer ude af Erhverv	Uangiven	I alt	Heraf			
											Mænd	Kvinder	Forsørgere	
													Mænd	Kvinder
909	Ejlby-Melby K.	421	80	15	26	25	35	48	5	655	349	306	253	104
910	Sørslev K.	894	286	41	35	48	67	105	10	1 486	762	724	566	268
911	Heraf: Sørslev By B	110	117	28	18	40	46	35	1	395	193	202	151	93
912	Sønderse K.	825	312	61	39	36	73	81	11	1 438	731	707	542	253
913	Heraf Sønderse By B	127	238	46	27	29	44	29	2	542	279	263	201	110
914	Vigerslev K.	1 069	308	73	54	44	82	144	7	1 781	934	847	668	247
915	Vevlinge K.	1 019	218	54	32	28	76	107	6	1 540	819	721	571	236
916	Haarslev K.	1 237	289	86	57	42	93	146	9	1 959	1 014	945	736	316
917	Skovby K.	907	155	45	21	25	47	81	5	1 286	691	595	510	195
918	Ore K.	634	100	12	17	8	25	43	4	843	432	411	308	116
919	Odense Kbst.	923	25 868	11 121	4 304	4 150	4 501	5 312	580	56 759	26 405	30 354	18 869	11 860
920	Kerteminde Kbst.	494	1 039	581	217	221	304	302	13	3 171	1 508	1 663	1 002	629
921	Bogense Kbst.	330	916	372	273	167	229	243	20	2 550	1 184	1 366	781	416
922	Odense Amtsrkr. I alt...	42 080	51 757	17 117	8 254	6 832	9 105	12 120	1 261	148 526	73 745	74 781	52 166	25 313
923	Heraf Provinsbyer	1 747	27 823	12 074	4 794	4 538	5 034	5 857	613	62 480	29 097	33 383	20 632	12 905
924	Forst.bebyg. t. Odense Kbst., 843, 845, 849,													
925	862, 892	1 063	11 153	2 354	1 347	902	1 073	1 234	139	19 265	9 575	9 690	6 186	2 329
926	Forst.bebyg. t. Kerteminde Kbst., 881.	»	5	8	16	»	4	4	»	37	19	18	9	7
927	Forstadsbebyggelser I alt ..	1 063	11 158	2 362	1 363	902	1 077	1 238	139	19 302	9 594	9 708	6 195	2 336
928	Bymæssige Bebyggelser.....	1 604	3 115	730	631	410	595	647	50	7 782	4 005	3 777	2 824	1 176
	Rent Land	37 666	9 661	1 951	1 466	982	2 399	4 378	459	58 962	31 049	27 918	22 495	8 896
Assens Amtsrads-kreds.														
929	Kærum K.	722	288	92	87	19	73	189	17	1 487	761	726	557	229
930	Heraf: Torshuse... .. B	113	74	30	26	2	16	33	7	301	144	157	95	35
931	Ebberup St. ¹⁾ B	22	92	19	23	5	19	22	»	202	94	108	68	39
932	Sønderby K.	548	168	44	9	26	49	91	1	936	480	456	344	135
933	Heraf: Ebberup St. ²⁾ B	25	86	16	7	11	17	35	»	197	98	99	67	39
934	Helnæs K.	371	44	14	20	12	18	56	5	540	279	261	193	94
935	Dreslette K.	839	210	34	38	18	67	117	10	1 333	683	650	501	230
936	Haarby K.	1 277	464	98	100	44	111	189	10	2 293	1 151	1 142	833	352
937	Heraf: Haarby St. B	127	260	54	61	30	65	78	5	680	325	355	241	129
938	Flemløse K.	841	336	62	58	29	64	110	16	1 516	760	756	593	247
939	Køng K.	952	946	191	152	139	164	196	27	2 767	1 412	1 355	1 018	404
940	Heraf: Glamsbjerg St. B	159	576	145	138	122	113	116	22	1 391	688	703	504	225
941	Søby-Turup K.	791	174	24	18	16	41	99	4	1 167	610	557	430	160
942	Søllested-Vedtofte K.	627	154	26	6	13	30	57	8	921	467	454	334	123
943	Ørsted K.	528	139	30	27	16	43	46	4	833	434	399	310	109
944	Skydebjerg-Orte K.	1 288	625	268	140	79	166	267	40	2 873	1 403	1 470	999	482
945	Heraf: Aarup St. B	50	342	200	108	52	95	109	17	973	442	531	307	212
946	Kerte K.	735	207	27	1	15	36	84	45	1 150	602	548	405	155
947	Barløse K.	583	158	10	13	25	40	60	25	914	478	436	351	132
948	Gamtofte K.	852	180	28	21	18	55	85	7	1 246	645	601	496	187
949	Sandager-Holevad K.	464	125	22	23	12	37	70	1	754	404	350	328	126
950	Tanderup K.	415	135	11	16	13	20	31	3	644	341	303	259	89
951	Baagø K.	181	6	6	3	2	6	16	»	220	115	105	101	40
952	Middelfart Kbst.s Ldd. K.	56	8	»	2	3	2	2	»	73	47	26	30	5
953	Husby K.	535	105	16	27	19	57	59	7	825	442	383	352	132
954	Føns-Ørslev K.	688	99	16	9	13	41	45	8	919	501	418	372	124
955	Balslev-Ejby K.	720	461	172	112	54	125	111	6	1 761	864	897	649	290
956	Heraf: Ejby By B	164	362	159	89	43	101	75	5	998	471	527	355	178
957	Gelsted K.	987	650	126	157	43	109	262	18	2 352	1 190	1 162	840	326
958	Heraf: Holme-Lunghøj By B	40	145	20	19	»	12	25	4	265	134	131	92	33
959	Gelsted St. B	17	292	88	82	18	57	82	8	644	319	325	218	97
960	Rørup K.	578	112	29	14	15	56	55	8	867	457	410	340	134
961	Fjelsted-Harndrup K.	1 125	446	103	90	34	93	135	4	2 030	1 027	1 003	744	325
962	Heraf: Harndrup St. B	145	159	61	50	13	32	34	»	494	249	245	170	71
963	Brænderup K.	1 189	362	147	67	47	128	156	28	2 124	1 078	1 046	781	337
964	Heraf: Brænderup St. B	54	81	41	26	15	35	22	3	277	132	145	92	49
965	Asperup-Rørslev K.	1 277	352	89	58	28	83	157	11	2 055	1 042	1 013	775	309
966	Heraf: Asperup-Baaring By B	336	215	37	45	20	47	80	7	787	408	379	311	129
967	Ingslev K.	425	107	24	»	9	21	58	3	647	327	320	258	127
968	Nørre Aaby K.	463	705	147	95	62	119	154	14	1 759	873	886	602	287
969	Heraf: Nørre Aaby St. B	29	546	133	75	37	98	84	6	1 008	505	503	332	159

1) Øvrige Del af Ebberup St. se Lb. Nr. 933. 2) Jvfr. Lb. Nr. 931.

Erhverv i hver af Landets Kommuner.

VIII c (suite).

Løbe-Nr.	Kommuner	Landbrug m. v.	Haandværk og Industri	Handel og Om-sætning	Kommis-sion og Trans-port	Imma-teriel Virk-somhed	Hus-gæring m. v.	Per-soner ude af Er-hverv	Uan-given	I alt	Heraf			
											Mænd	Kvin-der	Forsørgere	
													Mænd	Kvinder
970	Udby K.	388	52	18	13	56	29	42	4	602	306	296	242	158
971	Gamborg K.	200	161	28	56	12	33	39	11	540	294	246	199	86
972	Kavslunde K.	751	374	28	61	51	58	116	6	1 445	753	692	549	207
973	Heraf: Nytofte..... F	40	80	5	33	6	6	22	3	195	102	93	74	15
974	Vejlby-Strib K.	1 369	728	203	504	96	156	374	27	3 457	1 719	1 738	1 209	513
975	Heraf: Strib Havneby..... B	45	402	132	429	52	97	162	14	1 333	608	725	383	176
976	Assens Kbst.	201	2 140	694	466	321	385	552	83	4 842	2 273	2 569	1 552	876
977	Middelfart Kbst.	325	3 416	696	588	623	437	1 302	93	7 480	3 503	3 977	2 431	1 438
978	Assens Amtsrkr. I alt...	23 291	14 637	3 523	3 051	1 982	2 952	5 382	554	55 372	27 721	27 651	19 977	8 968
979	Heraf: Provinsbyer	526	5 556	1 390	1 054	944	822	1 854	176	12 322	5 776	6 546	3 983	2 314
980	Forst.bebyg. t. Middelfart Kbst., 973..	40	80	5	33	6	6	22	3	195	102	93	74	15
981	Bymæssige Bebyggelser	1 326	3 632	1 135	1 178	420	804	957	98	9 550	4 617	4 933	3 235	1 571
982	Rent Land	21 399	5 369	993	786	612	1 320	2 549	277	33 305	17 226	16 079	12 685	5 068
Vejle Amt.														
983	Ullerup K. (Fredericia Trinitatis Landsogn)	225	14	4	»	2	8	7	3	263	142	121	102	38
984	Vejlby K.	506	70	9	28	11	31	68	7	730	384	346	284	124
985	Erresø K.	593	418	53	63	45	71	120	33	1 396	703	693	508	218
986	Tavlov K.	869	328	82	106	40	89	181	13	1 708	869	839	643	278
987	Heraf: Skærbæk Fiskerleje..... B	249	55	18	16	7	13	41	6	405	210	195	144	47
988	Tavlov St. B	40	91	41	35	19	36	23	3	288	141	147	108	55
989	Bredstrup K.	374	48	15	43	6	14	25	4	529	267	262	202	88
990	Pjedsted K.	295	111	35	62	18	26	40	2	589	287	302	202	97
991	Gaarslev K.	587	126	22	8	17	33	87	5	885	457	428	343	144
992	Gaverslund K.	1 148	647	131	166	430	280	1 592	32	4 426	2 250	2 176	1 876	1 222
993	Heraf: Bregninge Aandssvageanstalt. B	8	10	»	»	157	116	1 386	»	1 677	852	825	847	811
994	Børkop St. B	82	232	84	80	133	67	59	8	745	391	354	307	126
995	Bregninge By. B	17	141	21	21	79	86	29	4	348	156	192	104	65
996	Vinding K.	375	667	200	169	136	132	156	20	1 855	894	961	627	295
997	Heraf: Vindingland..... F	111	328	54	64	15	27	43	4	641	324	317	204	69
998	Mølholm Villaby..... F	5	277	136	88	74	81	74	11	741	328	413	245	145
999	Skærup K.	459	36	12	7	12	15	60	»	601	297	304	217	108
1000	Smidstrup K.	1 244	181	63	52	39	64	134	9	1 786	903	883	657	288
1001	Herslev K.	624	142	14	31	15	40	82	3	951	499	452	359	156
1002	Eltang-Sdr. Vilstrup K.	1 065	417	117	108	130	123	244	185	2 389	1 273	1 116	821	411
1003	Heraf: Landerupgrd Optragelsesanst. B	1	»	»	»	18	8	55	»	77	64	13	63	8
1004	Julemærkesanatoriet	»	1	»	»	43	32	»	161	237	141	96	11	62
1005	Strandhuse Villaby	12	186	61	34	16	28	41	11	369	156	213	101	67
1006	Alminde K.	523	51	29	23	14	43	48	1	732	374	358	280	133
1007	Viv K.	480	106	26	22	5	26	64	3	732	389	343	290	100
1008	Øster Starup K.	947	261	64	60	37	80	97	18	1 564	788	776	574	216
1009	Vester Nebel K.	443	81	19	23	10	36	78	3	693	343	350	237	103
1010	Harte-Nørre Bramdrup K.	717	255	72	84	24	60	146	6	1 364	663	701	515	240
1011	Heraf: Bramdrupdam St. B	38	117	34	6	8	29	43	»	275	127	148	104	51
1012	Vonsild K.	470	186	37	48	31	52	118	10	952	486	466	310	144
1013	Heraf: Vonsild By	142	161	33	40	28	41	61	6	512	256	256	167	89
1014	Dalby K.	261	88	40	8	22	29	39	3	490	249	241	183	91
1015	Sønder Stenderup K.	698	134	40	24	33	69	125	8	1 131	588	543	424	185
1016	Heraf: Stenderup St. (Varmark) ¹⁾ ... B	182	120	33	17	25	43	64	4	488	240	248	169	88
1017	Sønder Bjert K.	1 008	286	65	41	44	73	222	15	1 754	880	874	627	287
1018	Vejstrup K.	669	166	44	26	28	50	130	17	1 130	584	546	425	193
1019	Hejls K.	536	155	41	53	29	54	89	1	958	487	471	360	163
1020	Taps K.	461	118	28	32	16	42	146	4	847	436	411	288	150
1021	Ødis K.	1 171	160	35	49	36	73	129	12	1 665	855	810	590	221
1022	Egtved K.	1 839	324	121	85	40	83	240	66	2 798	1 425	1 373	1 044	436
1023	Heraf: Egtved St. B	105	257	109	65	25	66	138	20	785	378	407	277	143
1024	Ødsted K.	822	155	42	52	20	68	113	2	1 274	670	604	503	208
1025	Højen-Jerlev K.	1 039	191	39	68	32	57	125	6	1 557	818	739	616	244
1026	Skibet K.	752	298	41	53	17	53	162	7	1 383	707	676	488	185
1027	Heraf: Trædballe ²⁾ F	24	147	16	13	1	17	46	1	265	144	121	81	29
1028	Bredsten K.	943	260	57	77	32	87	151	»	1 607	822	785	609	290
1029	Heraf: Bredsten St. B	53	158	36	40	17	42	33	»	379	191	188	129	72
1030	Nørup K.	1 230	262	36	34	22	64	127	13	1 788	923	865	685	276
1031	Heraf: Randbøldalby ³⁾ B	2	64	9	13	»	3	19	3	113	53	60	32	17

¹⁾ Øvrige Del af Stenderup St. se Lb. Nr. 1085. ²⁾ Øvrige Del af Trædballe se Lb. Nr. 1042. ³⁾ Øvrige Del af Randbøldalby se Lb. Nr. 1034

Tabel VIII c (fortsat). Befolkningens Fordeling
Tableau

Løbe-Nr.	Kommuner	Landbrug m. v.	Haandværk og Industri	Handel og Omsætning	Kommission og Transport	Immateriel Virksomhed	Husgerning m. v.	Personer ude af Erhverv	Uan-given	I alt	Heraf			
											Mænd	Kvin-der	Forsørgere	
													Mænd	Kvinder
1032	Randbøl K.....	900	248	63	108	30	52	124	10	1 535	811	724	563	219
1033	Heraf: Vandel St..... B	72	82	24	33	8	21	18	2	260	136	124	95	36
1034	Randbøldalby ¹⁾ B	16	74	16	25	5	9	26	5	176	84	92	65	30
1035	Lindeballe K.....	629	46	11	7	16	10	44	2	765	418	347	296	119
1036	Gadbjerg K.....	859	172	58	67	33	39	75	16	1 319	698	621	497	193
1037	Kollerup-Vindelev K.....	717	54	20	29	20	22	68	1	931	468	463	349	149
1038	Jelling K.....	1 096	342	113	115	167	120	229	9	2 191	1 150	1 041	890	406
1039	Heraf: Jelling St..... B	171	236	86	96	147	92	175	6	1 009	512	497	399	215
1040	Hover K.....	454	1 388	192	176	65	100	244	27	2 646	1 339	1 307	793	269
1041	Heraf: Frederikshøj..... F	25	69	6	»	»	8	8	»	116	67	49	36	9
1042	Trædballe ²⁾ F	»	17	»	1	1	1	10	»	30	12	18	7	7
1043	Uhre Bakker..... F	17	350	39	38	3	11	72	6	536	287	249	141	32
1044	Greisdal St. ³⁾ F	38	842	134	98	44	47	101	19	1 318	643	675	384	125
1045	Hornstrup K.....	658	422	140	72	51	84	236	14	1 677	861	816	615	266
1046	Heraf: Greisdal St. ⁴⁾ F	14	149	51	18	7	14	40	6	299	141	158	96	39
1047	Bredballe Strandhuse..... B	159	90	63	23	14	27	56	5	487	214	223	142	57
1048	Greis-Sindbjerg K.....	1 485	273	38	64	28	57	113	7	2 065	1 055	1 010	747	305
1049	Hvejsel K.....	975	199	38	41	26	66	73	10	1 428	734	694	549	246
1050	Givskud K.....	791	103	36	26	19	33	127	8	1 143	597	546	394	145
1051	Give K.....	1 602	704	178	216	113	172	233	48	3 266	1 681	1 585	1 139	519
1052	Heraf: Give St..... B	112	540	129	155	79	135	149	21	1 320	667	653	437	251
1053	Ringgive K.....	1 153	161	54	22	26	21	92	8	1 537	832	705	596	209
1054	Sønder Omme K.....	1 158	273	104	94	35	70	94	31	1 859	957	902	601	234
1055	Heraf: Sønder Omme St..... B	98	202	64	56	24	47	42	18	551	280	271	170	78
1056	Blaahøj-Filskov K.....	1 212	279	87	123	35	61	95	12	1 904	996	908	647	232
1057	Heraf: Blaahøj St..... B	120	83	9	33	3	16	7	3	274	138	136	81	18
1058	Brande K.....	2 225	855	305	520	145	199	379	56	4 684	2 398	2 286	1 596	625
1059	Heraf: Brande St..... B	192	735	274	437	118	157	254	46	2 213	1 076	1 137	644	295
1060	Tyregod K.....	1 226	272	64	97	44	70	153	11	1 937	989	948	673	288
1061	Heraf: Tyregod St..... B	44	219	57	79	21	55	106	3	584	278	306	186	99
1062	Vester K.....	322	51	10	21	27	16	33	4	484	261	223	179	75
1063	Øster Nykirke K.....	1 231	199	55	55	29	61	120	11	1 761	906	855	629	253
1064	Heraf: Vonge By..... B	59	145	27	30	8	21	25	2	317	154	133	101	47
1065	Langskov K.....	435	107	11	15	15	26	33	»	642	341	301	249	104
1066	Heraf: Ølholm St..... B	170	76	11	12	4	22	30	»	325	165	160	125	60
1067	Uldum K.....	582	234	64	44	189	71	89	9	1 282	699	583	529	169
1068	Heraf: Uldum St..... B	126	226	62	44	187	63	71	7	786	444	342	353	114
1069	Øster Snede K.....	1 461	279	61	82	41	65	153	27	2 169	1 076	1 093	746	344
1070	Engum K.....	641	120	18	17	17	44	67	18	942	494	448	360	144
1071	Ørum-Davgaard K.....	629	263	55	41	99	69	84	16	1 256	668	588	479	190
1072	Hedensted-Store Dalby K.....	1 046	376	113	139	44	114	179	22	2 033	1 010	1 023	690	332
1073	Heraf: Hedensted St..... B	96	295	94	86	34	82	138	6	831	389	442	257	152
1074	Løsning K.....	690	308	103	88	28	79	173	5	1 474	731	743	506	234
1075	Heraf: Løsning St..... B	73	234	82	67	15	62	101	3	637	303	334	212	117
1076	Korning K.....	418	45	10	8	6	14	31	»	532	277	255	200	81
1077	Ølsted K.....	447	69	29	8	13	18	58	4	646	333	313	266	112
1078	Hatting-Torsted K.....	986	217	93	85	43	86	135	»	1 645	837	808	623	245
1079	Heraf: Hatting St..... B	116	99	24	43	17	43	53	»	395	185	210	143	75
1080	Tyrsted-Ut K.....	900	738	139	95	57	78	149	49	2 205	1 167	1 038	782	242
1081	Heraf: Dagnæs Villaby..... F	23	292	55	40	17	13	11	21	472	239	233	134	23
1082	Bækkelund..... F	28	261	45	14	11	14	19	11	403	213	190	114	20
1083	Urlev-Stenderup K.....	673	299	47	56	46	70	192	5	1 388	741	647	562	213
1084	Heraf: Braaskov St. ⁵⁾ B	35	63	20	18	10	21	95	»	262	162	100	137	40
1085	Stenderup St..... B	34	164	16	31	9	22	35	2	313	143	170	100	48
1086	Nebsager-Bjerre K.....	854	230	60	57	104	111	181	35	1 632	823	809	639	343
1087	Heraf: Hornslyd St..... B	95	76	22	9	62	51	30	30	375	160	215	130	125
1088	Bjerre St..... B	117	51	15	7	21	14	37	1	263	137	126	112	48
1089	Stovby K.....	1 121	248	66	75	111	123	123	60	1 927	965	962	717	351
1090	Heraf: Vejleford Sanatorium..... B	14	9	12	1	66	46	1	48	197	59	138	49	98
1091	Stovby By..... B	103	113	19	34	1	29	14	7	320	155	165	119	54
1092	Hornum K.....	206	25	7	»	6	15	26	1	286	143	143	103	51
1093	Barrit-Vrigsted K.....	1 360	268	60	42	55	83	130	14	2 012	1 025	987	757	299
1094	Raarup K.....	1 368	289	54	77	46	89	176	11	2 110	1 073	1 037	830	366
1095	As-Klakring K.....	1 148	430	141	119	79	159	264	149	2 489	1 224	1 265	832	381
1096	Heraf: Juelsmunde Kysthospital..... B	3	»	»	»	19	19	1	101	143	57	86	4	30
1097	Juelsmunde St..... B	114	203	83	86	29	57	80	41	693	314	379	215	95
1098	Glud-Hjarnø K.....	886	151	33	79	34	66	105	8	1 362	704	658	516	202
1099	Skjold K.....	501	97	30	14	17	33	69	3	764	383	381	280	128

¹⁾ Øvrige Del af Randbøldalby se Lb. Nr. 1031. ²⁾ Øvrige Del af Trædballe se Lb. Nr. 1027. ³⁾ Øvrige Del af Greisdal St. se Lb. Nr. 1046. ⁴⁾ Jvfr. Lb. Nr. 1044. ⁵⁾ Øvrige Del af Stenderup St. se Lb. Nr. 1016.

efter Erhverv i hver af Landets Kommuner.

VIII c (sude).

Løbe-Nr.	Kommuner	Landbrug m. v.	Haandværk og Industri	Handel og Om-sætning	Kommis-sion og Trans-port	Imma-teriel Virk-somhed	Hus-gerning m. v.	Per-soner ude af Er-hverv	Uan-given	I alt	Heraf			
											Mænd	Kvin-der	Forsørgere	
													Mænd	Kvinder
1100	Fredericia Kbst.....	717	8 210	2 076	3 891	1 254	1 356	1 702	183	19 389	9 169	10 220	6 095	3 226
1101	Kolding Kbst.....	545	9 204	4 261	2 101	1 445	1 800	2 237	366	21 959	10 218	11 741	7 000	4 181
1102	Vejle Kbst.....	514	10 823	3 888	1 987	1 410	1 775	2 381	316	23 094	10 418	12 676	7 021	4 728
1103	Vejle Amt I alt...	60 194	45 813	14 618	12 678	7 461	9 622	16 414	2 097	168 897	83 382	85 515	58 424	28 750
1104	Heraf: Provinsbyer.....	1 776	28 237	10 225	7 979	4 109	4 931	6 320	865	64 442	29 805	34 637	20 116	12 135
1105	Forst.bebyg. t. Vejle Kbst., 997, 998, 1027, 1041—1044, 1046.....	284	2 174	436	310	145	206	394	47	3 946	1 946	2 000	1 194	455
1106	Forst.bebyg. t. Horsens Kbst., 1081—1082.	51	553	100	54	28	27	80	32	875	452	423	248	43
1107														
1108	Forstadsbebyggelser I alt ..	285	2 727	536	364	173	233	424	79	4 821	2 398	2 423	1 442	498
1109	Bymæssige Bebyggelser.....	3 070	5 588	1 688	1 772	1 471	1 671	3 536	583	19 379	9 568	9 811	6 834	3 888
	Rent Land.....	55 063	9 261	2 169	2 563	1 708	2 787	6 134	570	80 255	41 611	38 644	30 032	12 234
	Skanderborg Amtsraads-kreds.													
1110	Endelave K.....	360	67	25	26	22	29	57	10	596	306	290	222	107
1111	Tamdrup K.....	1 061	199	72	87	35	85	111	7	1 657	850	807	636	255
1112	Heraf: Lund St..... B	60	76	33	29	12	29	37	2	278	137	141	100	50
1113	Hvirring-Hornborg K.....	2 056	355	112	87	76	127	187	6	3 006	1 544	1 462	1 100	491
1114	Heraf: Raak Mølle St..... B	28	94	54	37	14	33	13	»	273	118	155	91	52
1115	Nim-Underup K.....	800	110	27	33	17	36	101	2	1 126	575	551	402	168
1116	Lundum-Hansted K.....	999	245	27	55	27	58	189	15	1 615	843	772	613	233
1117	Nebel-Væhr K.....	985	196	83	45	43	84	128	12	1 576	803	773	571	250
1118	Heraf: »Ved Sundet» Villaby..... F	25	32	30	»	8	18	2	4	119	56	63	37	24
1119	Gangsted-Søvind K.....	965	197	69	40	59	72	196	5	1 603	826	777	652	292
1120	Heraf: Søvind St..... B	164	65	31	10	6	31	38	1	346	173	173	126	66
1121	Ørreslev K.....	513	386	135	127	57	108	127	19	1 472	740	732	534	218
1122	Heraf: Tvingstrup St..... B	36	93	26	60	11	27	44	7	304	150	154	108	45
1123	Hovedgaard..... B	81	273	102	65	37	71	48	12	689	340	349	241	107
1124	Kattrup-Tolstrup K.....	916	191	41	42	150	67	134	6	1 547	775	772	569	266
1125	Heraf: Gedved By..... B	101	101	33	15	128	40	64	4	486	234	252	190	99
1126	Vedstet K.....	509	63	6	20	11	34	66	»	709	373	336	274	108
1127	Hylke K.....	721	94	28	48	18	34	66	11	1 020	546	474	367	144
1128	Ovsted-Taaning K.....	1 112	193	32	48	29	60	102	13	1 589	836	753	602	251
1129	Østbirk-Yding K.....	1 383	365	101	91	149	123	174	13	2 399	1 262	1 137	912	349
1130	Heraf: Østbirk St..... B	35	151	68	40	50	55	69	3	471	227	244	156	82
1131	Sdr. Vissing-Voerladegd. K.....	1 367	225	62	46	42	76	198	17	2 033	1 056	977	758	297
1132	Rye K.....	659	173	37	46	37	85	182	11	1 230	683	547	496	164
1133	Heraf: Himmelbjerggd. Opdr.-Anst... B	4	»	»	»	6	10	33	»	103	89	14	89	13
1134	Rye By..... B	76	128	18	18	14	31	36	2	323	148	175	118	62
1135	Vinding-Bryrup-Vrads K.....	1 136	382	90	78	43	76	193	9	2 007	1 069	938	723	232
1136	Heraf: Bryrup St..... B	69	192	41	25	12	20	54	2	415	205	210	185	44
1137	Græstrup K.....	793	97	17	42	22	24	89	5	1 089	555	534	412	171
1138	Klovborg-Tyrsting K.....	1 076	214	52	78	28	64	109	7	1 628	859	769	554	180
1139	Heraf: Klovborg St..... B	40	160	34	70	3	21	47	3	378	188	190	121	40
1140	Tønning-Træden K.....	712	111	20	33	16	40	58	7	997	525	472	380	150
1141	Ring-Føvling K.....	1 000	582	200	139	148	166	185	63	2 483	1 172	1 311	853	425
1142	Heraf: Bræstrup St..... B	130	479	181	108	120	133	103	53	1 307	601	706	421	249
1143	Aale K.....	593	176	16	39	19	39	51	9	942	457	485	340	170
1144	Tørring K.....	760	607	153	86	76	124	140	5	1 951	964	987	652	291
1145	Heraf: Tørring St..... B	59	433	127	54	39	72	58	2	839	409	430	276	114
1146	Tørring Kirkeby..... B	72	127	25	23	37	41	50	2	377	176	201	112	86
1147	Linnerup-Hammer K.....	600	69	20	24	17	22	45	4	801	443	358	313	122
1148	Nørre Snede-Ejstrup K.....	2 980	801	205	195	93	181	340	40	4 835	2 505	2 330	1 635	652
1149	Heraf: Nørre Snede By..... B	72	185	61	57	33	52	57	6	523	244	279	183	99
1150	Ejstrup By..... B	67	268	79	71	23	46	44	12	610	297	318	188	81
1151	Tem K.....	1 978	305	79	90	52	73	238	3	2 818	1 495	1 323	1 041	322
1152	Heraf: Tem St..... B	46	99	26	18	13	15	38	»	255	136	119	99	34
1153	Linaa K.....	1 161	540	127	141	56	141	214	28	2 408	1 221	1 187	845	373
1154	Heraf: Svejlbæk St..... B	35	129	18	33	13	19	17	5	269	138	131	91	33
1155	Gern-Skannerup K.....	976	193	46	58	45	74	163	6	1 561	755	806	525	304
1156	Heraf: Gern St..... B	128	128	35	44	23	52	91	3	504	216	288	152	129
1157	Skorup-Tvilum-Voel K.....	1 526	274	84	89	41	75	137	10	2 236	1 142	1 094	815	365
1158	Heraf: Faarvang St..... B	18	134	40	20	6	20	28	2	268	133	135	87	34
1159	Hammel-Voldby-Søby K.....	1 431	839	291	193	167	246	320	21	3 508	1 703	1 805	1 193	549
1160	Heraf: Hammel St..... B	215	685	253	129	145	171	179	15	1 792	798	894	552	337
1161	Røgen-Sporup K.....	824	161	22	33	20	55	65	5	1 185	629	556	475	182

Tabel VIII c (fortsat). Befolkningens Fordeling
Tableau

Løbe-Nr.	Kommuner	Landbrug m. v.	Haandværk og Industri	Handel og Omsætning	Kommis-sion og Trans-port	Imma-teriel Virk-somhed	Hus-gerning m. v.	Per-soner ude af Er-hverv	Uan-given	I alt	Heraf			
											Mænd	Kvin-der	Forsørgere	
													Mænd	Kvinder
1162	Dallerup K.	772	219	35	37	22	33	101	11	1 230	613	617	441	188
1163	Laasby K.	802	161	69	69	20	47	65	13	1 246	628	618	431	184
1164	Alling-Tulstrup K.	758	126	31	23	22	31	91	12	1 094	566	528	385	167
1165	Venge K.	791	169	47	21	22	44	99	3	1 196	641	555	432	154
1166	Dover K.	1 043	559	176	167	199	174	240	32	2 590	1 294	1 296	943	463
1167	Heraf Rye St. B	111	484	142	116	181	150	184	25	1 293	595	698	435	291
1168	Skanderup-Stilling K.	1 237	634	242	287	58	153	301	15	2 927	1 473	1 454	988	389
1169	Heraf. Banegaardskvarteret F	38	165	125	104	27	55	74	7	595	276	319	186	90
1170	Stilling St. B	27	250	65	92	4	39	79	1	557	291	266	182	58
1171	Adslev-Mjøsing K.	654	101	26	16	14	13	85	9	918	460	458	333	125
1172	Blegind-Hørning K.	703	234	101	80	36	55	118	20	1 347	700	647	493	180
1173	Heraf Hørning St. B	41	105	63	43	22	28	30	15	347	168	179	114	46
1174	Fruering-Vitved K.	1 134	174	33	41	29	30	142	11	1 594	820	774	621	236
1175	Horsens Kbst.	529	12 760	4 322	2 284	2 151	2 041	4 077	199	28 363	13 315	15 048	9 080	5 228
1176	Silkeborg Kbst.	294	5 697	1 798	873	1 088	1 029	1 134	265	12 078	5 506	6 572	3 769	2 668
1177	Skanderborg Kbst.	176	1 499	660	573	263	354	486	74	4 085	1 922	2 163	1 243	748
1178	Skanderborg Amtsrkr. I alt.	40 845	30 643	9 819	6 630	5 539	6 482	11 304	1 033	112 295	55 450	56 845	38 623	18 811
1179	Heraf Provinsbyer	999	19 856	6 780	3 730	3 502	3 424	5 697	538	44 526	20 743	23 783	14 092	8 644
1180	Forst.bebyg. t. Horsens Kbst., 1118	25	32	30	»	8	18	2	4	119	56	63	37	24
1181	— - Skanderb. Kbst., 1169.	38	165	125	104	27	55	74	7	595	276	319	186	90
1182	Forstadsbebyggelser I alt	63	197	155	104	35	78	76	11	714	332	382	223	114
1183	Bymæssige Bebyggelser	1 715	4 789	1 555	1 177	952	1 206	1 436	177	13 007	6 211	6 796	4 367	2 250
1184	Rent Land	38 068	5 801	1 329	1 619	1 050	1 779	4 095	307	54 048	28 164	25 884	19 941	7 803
Aarhus Amtsrads-kreds.														
1185	Astrup-Tulstrup-Hvilsted K.	1 163	145	47	15	56	68	94	13	1 601	821	780	591	231
1186	Torrild K.	487	80	11	14	15	20	54	3	684	363	321	268	85
1187	Hundslund K.	960	220	79	29	28	74	142	6	1 538	794	744	575	231
1188	Heraf. Hundslund St. B	66	105	40	23	19	38	54	4	349	179	170	128	56
1189	Ørting-Falling K.	891	218	73	44	61	66	168	20	1 541	788	763	554	189
1190	Alrø K.	203	32	10	6	12	12	17	»	292	157	135	126	44
1191	Gylling K.	743	209	62	27	27	60	91	9	1 228	634	594	460	186
1192	Heraf. Gylling By. B	99	168	58	27	23	44	69	7	495	232	263	166	82
1193	Gosmer-Halling K.	925	195	73	54	25	55	130	29	1 486	777	709	565	204
1194	Heraf. Hov Ladeplads. B	117	151	49	45	12	28	55	23	480	240	240	179	66
1195	Randlev-Bjergager K.	941	319	52	20	32	76	124	6	1 570	795	775	571	228
1196	Odder K.	1 319	2 280	705	382	343	463	614	106	6 212	3 012	3 200	2 108	1 058
1197	Heraf. Odder St. B	146	2 181	678	359	319	410	485	100	4 628	2 180	2 448	1 473	854
1198	Saksild-Nølev K.	677	87	41	27	23	39	63	5	962	500	462	385	160
1199	Tunø K.	188	23	5	11	10	1	17	1	256	124	132	92	33
1200	Beder-Malling K.	1 299	554	122	101	137	140	207	15	2 575	1 390	1 185	1 019	381
1201	Heraf. Beder St. B	109	80	20	36	3	32	36	8	324	174	150	131	59
1202	Malling St. B	74	307	71	47	106	69	67	4	745	406	339	308	113
1203	Tiset K.	726	171	35	29	17	27	81	23	1 109	577	532	416	182
1204	Maarslet K.	884	155	72	50	109	75	130	4	1 479	720	759	493	283
1205	Heraf Maarslet St. B	95	90	34	26	23	27	55	»	350	171	179	112	55
1206	Holme-Tranbjerg K.	821	1 745	248	239	125	234	229	36	3 677	1 874	1 803	1 198	474
1207	Heraf. Lundshøj F	4	91	3	4	1	4	5	7	119	58	61	38	7
1208	Saralyst F	25	218	45	52	18	27	12	3	400	188	212	113	34
1209	Skaade-Højbjerg F	25	211	34	60	11	32	33	3	409	200	209	126	51
1210	Skaade Bakker F	62	92	41	15	39	33	34	6	322	166	156	100	84
1211	Holme Højbjerg F	17	93	14	18	2	18	9	2	168	83	85	53	20
1212	Skaade By. B	60	410	56	29	12	40	34	4	645	321	324	198	63
1213	Holme By B	103	244	20	10	20	21	38	6	462	241	221	155	61
1214	Slet By. B	85	159	5	15	1	15	10	»	290	156	134	104	39
1215	Tranbjerg St. B	27	138	26	22	16	28	36	3	296	145	151	102	43
1216	Ormslev-Kolt K.	1 252	336	95	132	67	99	262	19	2 262	1 170	1 092	833	356
1217	Viby K.	411	3 240	664	593	326	302	480	70	6 086	2 960	3 126	1 815	693
1218	Heraf Viby Forstadsbebyggelse F	220	3 234	664	593	316	298	463	70	5 858	2 849	3 009	1 723	668
1219	Aaby K.	198	2 429	540	396	249	281	314	48	4 455	2 172	2 283	1 368	581
1220	Heraf Aaby Villakvarter F	165	2 208	527	380	230	262	248	42	4 062	1 968	2 094	1 258	536
1221	Aaby Kirkeby F	33	221	13	16	19	19	66	6	393	204	189	110	45
1222	Vejlby-Riisskov K.	429	1 372	589	290	622	441	1 051	25	4 819	2 265	2 554	1 591	1 152
1223	Heraf. Sindsygehosp. v. Aarhus F	»	»	»	»	»	»	700	»	700	344	356	344	356
1224	Gl. Vejlby By F	429	1 372	589	290	622	441	351	25	4 119	1 921	2 198	1 247	796
1225	Hasle-Skejby-Lisbjerg K.	774	573	181	117	43	78	160	27	1 953	1 003	960	667	239
1226	Heraf. Hasle Sogn F	204	361	135	71	16	49	63	8	907	475	432	289	105

efter Erhverv i hver af Landets Kommuner.

VIII c (sulte).

Løbe-Nr.	Kommuner	Landbrug m. v.	Haandværk og Industri	Handel og Om-sætning	Kommis-sion og Trans-port	Imma-teriel Virk-somhed	Hus-gerning m. v.	Per-soner ude af Er-hverv	Uan-given	I alt	Heraf			
											Mænd	Kvin-der	Forsørgere	
													Mænd	Kvinder
1227	Tilst-Kasted K.	618	261	84	36	25	58	115	6	1 203	630	573	429	147
1228	Brabrand-Sdr. Aarslev K.	824	1 184	318	192	108	169	333	34	3 162	1 547	1 615	1 045	465
1229	Heraf: Brabrand St. B	165	756	257	159	91	108	221	27	1 784	837	947	550	261
1230	Borum-Lyngby K.	547	101	21	42	24	35	56	2	828	418	410	288	120
1231	Harlev-Framlev K.	1 015	223	80	69	33	56	108	6	1 590	830	760	582	224
1232	Storring-Stjær-Sdr. Galten K.	1 096	402	128	65	86	118	152	6	2 053	1 081	972	772	342
1233	Heraf: Galten St. B	98	199	67	35	15	57	63	3	537	261	276	187	107
1234	Sjelle-Skørring K.	598	88	33	16	20	28	77	»	860	455	405	323	123
1235	Skivholme-Skovby K.	765	187	58	40	25	47	74	4	1 200	623	577	445	177
1236	Sabro-Faarup K.	691	167	48	62	25	41	112	3	1 149	594	555	432	133
1237	Lading K.	697	111	44	23	19	36	73	4	1 007	523	484	360	135
1238	Søften-Folby K.	1 287	128	35	50	23	44	99	1	1 667	848	819	600	246
1239	Lyngaa K.	617	67	17	14	9	13	48	11	796	392	404	285	101
1240	Vitten-Haldum-Hadsten K.	1 039	625	224	132	67	139	218	57	2 501	1 291	1 210	882	360
1241	Heraf: Hinnerup St. B	29	337	115	93	42	72	76	14	778	382	396	244	108
1242	Hadsten St. ¹⁾ B	9	163	58	9	4	20	38	9	310	156	154	103	37
1243	Grundfør-Spørring K.	767	187	38	41	20	46	85	11	1 195	625	570	461	172
1244	Trige-Ølsted K.	779	116	39	14	24	21	64	12	1 069	547	522	373	101
1245	Elev K.	140	17	3	9	12	8	17	56	262	120	142	79	70
1246	Elsted K.	269	127	41	32	12	29	47	6	563	289	274	194	75
1247	Heraf: Lystrup St. ²⁾ B	66	91	29	23	2	13	27	2	253	131	122	91	32
1248	Aarhus Kbst.	1 047	35 239	14 631	9 502	6 075	6 122	7 662	1 001	81 279	37 652	43 627	26 342	15 709
1249	Aarhus Amtsrkr. I alt...	28 087	53 613	19 546	12 915	8 934	9 621	13 768	1 685	148 169	71 361	76 808	49 587	25 690
1250	Heraf: Forst bebyg.t. Aarhus Kbst., 1207													
1251	—11, 1218, 1220—21, 1223—24, 1226	1 184	8 101	2 065	1 499	1 274	1 178	1 984	172	17 457	8 456	9 001	5 401	2 702
1252	Bymæssige Bebyggelser.	1 348	5 529	1 533	958	708	1 022	1 364	214	12 726	6 212	6 514	4 231	2 086
1253	Rent Land.	24 508	4 744	1 267	956	877	1 299	2 758	298	36 707	19 041	17 666	13 613	5 243
Randers Amt.														
1254	Hjortshøj-Egaa K.	1 009	218	44	73	104	73	153	25	1 699	894	805	658	236
1255	Heraf: Lystrup St. ³⁾ B	»	11	»	»	2	»	1	»	14	8	6	3	1
1256	Skødstrup K.	684	265	59	99	26	79	98	43	1 353	668	685	487	215
1257	Heraf: Løgten St. B	29	125	30	53	»	29	16	»	282	140	142	96	35
1258	Skødstrup St. B	31	90	26	17	18	34	36	2	254	108	146	74	59
1259	Todbjerg-Mejlby K.	1 151	173	30	44	36	32	80	16	1 562	812	750	566	217
1260	Hornslet K.	868	620	186	109	94	123	257	24	2 281	1 163	1 118	769	314
1261	Heraf: Hornslet St. B	112	460	148	57	81	89	109	20	1 076	530	546	350	158
1262	Mørke K.	832	431	136	106	43	91	256	18	1 913	988	925	677	267
1263	Heraf: Mørke St. B	25	174	89	83	18	47	51	7	494	241	253	166	69
1264	Torsager-Bregned K.	1 590	427	171	117	207	144	294	24	2 974	1 565	1 409	1 123	450
1265	Heraf: Torsager Kirkeby. B	313	92	28	27	29	20	33	2	594	317	277	207	75
1266	Rønde By. B	173	214	103	73	158	81	74	7	883	456	427	343	151
1267	Kolind-Ebdrup-Skarresø K.	754	243	158	111	32	73	154	18	1 543	780	763	548	229
1268	Heraf: Kolind St. ⁴⁾ B	20	176	122	63	7	52	91	7	538	257	281	185	90
1269	Æbeltoft Kbst.s Ldd. K.	226	11	6	7	4	3	10	2	269	143	126	110	39
1270	Agri-Egens K.	559	122	54	26	27	37	63	13	901	451	450	334	140
1271	Knebel-Røelse K.	580	210	52	67	22	58	87	12	1 088	546	542	391	159
1272	Tved K.	732	103	35	29	20	33	82	11	1 045	542	503	420	178
1273	Vistoft K.	555	95	23	6	8	15	61	2	765	403	362	276	125
1274	Helgenæs K.	553	148	30	33	15	34	62	1	876	459	417	343	106
1275	Draaby K.	910	94	38	36	44	45	176	8	1 351	700	651	496	201
1276	Hyllested-Rosmos K.	966	467	68	91	34	80	105	17	1 828	967	861	653	239
1277	Heraf: Balle St. B	67	178	18	25	10	25	20	6	349	181	168	126	52
1278	Tirstrup-Fuglslev K.	784	155	40	34	18	50	213	7	1 301	624	677	401	273
1279	Heraf: Raamosegaard Sindssygeanst. B	1	5	»	»	5	13	37	1	112	2	110	1	105
1280	Feldballe K.	631	132	16	22	24	39	76	7	947	481	466	334	154
1281	Nødager K.	819	84	34	12	12	45	118	10	1 134	602	532	416	203
1282	Albøge K.	526	17	6	30	11	16	51	5	662	333	329	236	103
1283	Lyngby K.	878	324	86	118	81	75	149	20	1 731	846	885	634	260
1284	Heraf: Trustrup St. B	126	178	70	97	46	54	70	4	645	290	355	222	95
1285	Vejlby-Homaa K.	669	114	11	29	16	31	88	1	959	506	453	366	162
1286	Aalsøe-Hoed K.	933	344	43	50	28	68	142	16	1 624	825	799	585	226
1287	Heraf: Sdr. Mølle. F	22	84	10	14	7	12	20	1	170	88	82	62	25
1288	Anholt K.	301	13	20	40	15	15	10	1	415	287	128	249	31
1289	Gammelsohn K.	632	595	77	79	28	86	210	10	1 717	844	873	558	215
1290	Heraf: Havnevejen. F	294	525	68	78	19	74	171	10	1 234	593	641	377	145

¹⁾ Øvrige Del af Hadsten St. se Lb. Nr. 1331. ²⁾ Øvrige Del af Lystrup St. se Lb. Nr. 1255. ³⁾ Øvrige Del af Lystrup St. se Lb. Nr. 1247. ⁴⁾ Øvrige Del af Kolind St. se Lb. Nr. 1313.

Tabel VIII c (fortsat). Befolkningens Fordeling

Tableau

Løbe-Nr.	Kommuner	Landbrug m. v.	Haandværk og Industri	Handel og Om-sætning	Kommission og Transport	Immateriel Virksomhed	Husgerning m. v.	Personer ude af Erhverv	Uangiven	I alt	Heraf			
											Mænd	Kvinder	Forsørgere	
													Mænd	Kvinder
1291	Hammelev-Enslev K.....	672	49	26	23	15	25	38	4	852	449	403	322	126
1292	Karlby-Voldby K.....	742	165	16	16	19	33	63	2	1 056	547	509	404	188
1293	Veggerslev-Villersø K.....	369	73	8	20	36	35	218	3	762	469	293	398	112
1294	Heraf: Dalstrup Sundssygeplejehjem B	»	2	»	»	16	11	152	»	181	163	18	163	15
1295	Rimsø-Kastbjerg K.....	644	112	5	10	20	22	103	5	921	466	455	346	146
1296	Gerrild-Hemmed K.....	982	204	41	52	34	66	126	9	1 514	762	752	555	220
1297	Heraf: Bønnerup Strand..... B	260	10	6	5	»	8	27	6	322	185	157	109	24
1298	Fjellerup-Glesborg K.....	1 400	264	64	69	33	84	142	6	2 062	1 047	1 015	697	283
1299	Ørum K.....	1 152	286	52	61	32	51	111	10	1 755	914	841	563	226
1300	Ginnerup K.....	745	121	14	11	10	22	36	2	961	480	481	319	109
1301	Nimtofte-Tøstrup K.....	923	205	58	60	28	52	92	37	1 455	769	686	535	195
1302	Heraf: Nimtofte St..... B	108	143	45	35	24	36	47	20	458	216	242	152	86
1303	Holbæk-Udby K.....	745	100	29	55	18	42	101	8	1 098	546	552	380	140
1304	Voer-Estruplund K.....	662	105	20	17	15	36	67	2	924	482	442	321	150
1305	Ørsted K.....	1 313	313	106	89	74	125	220	43	2 283	1 154	1 129	792	379
1306	Heraf: Ørsted By..... B	265	219	81	84	59	92	132	39	971	471	500	325	201
1307	Vivild-Vejlby K.....	1 149	628	260	153	87	174	279	9	2 739	1 375	1 364	942	425
1308	Heraf Allingaibro St.)..... B	60	310	141	82	35	87	121	6	842	408	434	271	138
1309	Gesing-Nørager K.....	1 516	132	41	24	20	49	109	6	1 897	1 006	891	642	223
1310	Marie Magdalene-Koed K.....	1 393	684	132	185	51	102	140	34	2 721	1 392	1 329	895	304
1311	Heraf: Ryomgaard St..... B	50	160	69	120	23	46	47	16	531	256	275	176	72
1312	Pindstrup St..... B	122	268	23	22	8	21	27	7	498	261	237	144	36
1313	Kolindbro*)..... B	46	45	8	1	»	3	6	1	110	56	54	32	8
1314	Hvilsager-Lime K.....	1 142	181	47	50	29	61	134	15	1 659	866	793	623	236
1315	Øster Alling-Vester Alling K.....	624	148	19	14	14	23	58	6	906	485	421	328	131
1316	Favsing-Avning K.....	1 270	500	103	126	57	124	284	11	2 475	1 257	1 218	860	338
1317	Heraf: Allingaibro St.)*..... B	45	27	10	23	»	6	21	»	132	66	66	42	18
1318	Avning St..... B	193	402	76	79	40	78	171	10	1 049	520	529	350	145
1319	Virring-Essenbæk K.....	1 287	318	53	79	44	67	171	8	2 027	1 059	968	720	265
1320	Heraf: Uggelhuse St..... B	183	96	12	31	9	14	27	3	375	203	172	122	47
1321	Kristrup K.....	756	1 249	302	184	122	184	284	17	3 098	1 525	1 573	1 031	433
1322	Heraf Strømmen..... F	3	206	90	47	16	35	25	3	425	212	213	138	68
1323	Kristrupvej og Aarhusvej... F	26	489	133	66	68	70	65	7	924	444	480	294	117
1324	Kristrup By..... F	165	451	71	52	24	67	137	7	974	475	499	331	154
1325	Nørre Aarslev-Hørning K.....	784	100	25	26	23	23	93	27	1 101	580	521	417	158
1326	Mygind-Krogsbæk-Skørring K....	828	92	33	21	20	23	66	4	1 087	554	533	377	143
1327	Søby-Skader-Halling K.....	677	63	19	26	17	16	75	4	897	460	437	356	138
1328	Ødum-Hadbjerg K.....	1 074	141	37	43	44	54	96	7	1 496	780	716	537	209
1329	Voldum-Rud K.....	937	154	22	42	18	37	105	3	1 318	687	631	482	164
1330	Nørre Galten-Vissing K.....	834	809	179	159	210	161	240	36	2 628	1 358	1 270	968	408
1331	Heraf: Hadsten St.)*..... B	28	530	137	127	187	114	113	26	1 262	636	626	468	213
1332	Lavrbjerg-Lerbjerg K.....	433	193	66	123	18	45	141	3	1 022	526	496	372	142
1333	Heraf: Lavrbjerg St.)*..... B	70	163	49	75	13	31	98	3	502	246	256	165	74
1334	Værum-Ørum K.....	748	108	29	30	21	40	132	11	1 119	585	534	424	190
1335	Haslum-Ølst K.....	1 023	177	41	36	17	37	118	1	1 450	752	698	523	189
1336	Vorup K.....	257	1 824	495	219	121	240	332	44	3 532	1 760	1 772	1 098	420
1337	Heraf: Frederiksberg..... F	86	912	224	125	70	108	162	30	1 717	865	852	552	189
1338	Strømmen..... F	2	250	90	17	32	52	65	2	510	244	266	158	83
1339	Vorup By..... F	40	355	70	41	8	42	57	11	624	313	311	171	82
1340	Vorupkær..... F	29	224	92	24	10	24	41	6	450	223	227	143	44
1341	Dronningborg Lds. K.....	129	716	161	62	41	83	86	4	1 282	652	630	418	146
1342	Heraf: Dronningborg Lds. F	129	716	161	62	41	83	86	4	1 282	652	630	418	146
1343	Borup K.....	624	84	23	7	8	28	42	8	824	451	373	317	113
1344	Kovsted-Raasted K.....	556	65	24	62	14	44	65	3	833	451	382	333	127
1345	Gimming-Lem K.....	464	90	23	13	12	28	42	»	672	361	311	277	108
1346	Harreslev-Albæk K.....	1 020	87	27	34	19	34	98	5	1 324	673	651	476	180
1347	Støvring-Møllerup K.....	624	105	22	31	20	56	122	10	990	519	471	377	179
1348	Tvede-Linde K.....	656	81	10	20	25	32	65	4	893	446	447	323	130
1349	Hald-Kørby K.....	884	139	33	39	19	34	91	»	1 239	649	590	434	163
1350	Spenstrup-Gassum K.....	1 370	202	59	66	31	55	126	25	1 934	999	935	652	224
1351	Asfærg-Faarup K.....	1 014	286	77	98	32	67	91	20	1 685	875	810	581	218
1352	Heraf: Faarup St..... B	41	204	48	91	6	40	20	8	458	223	235	146	54
1353	Vester Tørslev-Svenstrup K.....	563	45	14	19	11	11	34	5	702	372	330	255	73
1354	Glenstrup K.....	722	59	19	22	10	20	42	1	895	463	432	316	116
1355	Mariager Lds. K.....	806	119	15	22	18	22	124	3	1 129	574	555	386	137
1356	Sønder Onsild-Nørre Onsild K....	669	144	35	86	12	36	104	4	1 090	677	513	387	148
1357	Heraf: Onsild St..... B	31	97	22	75	»	21	30	2	278	158	120	92	30

1) Øvrige Del af Allingaibro St. se Lb. 1317. 2) Øvrige Del af Kolind St. se Lb. Nr. 1268. 3) Øvrige Del af Allingaibro St. se Lb. Nr. 1308. 4) Øvrige Del af Had St. se Lb. Nr. 1242. 5) Øvrige Del af Lavrbjerg St. se Lb. Nr. 1807.

efter Erhverv i hver af Landets Kommuner.

VIII c (sulte).

Løbe-Nr.	Kommuner	Landbrug m. v.	Haandværk og Industri	Handel og Omsætning	Kommission og Transport	Immateriel Virksomhed	Husgerning m. v.	Personer ude af Erhverv	Uangiven	I alt	Heraf			
											Mænd	Kvinder	Forsørgere	
													Mænd	Kvinder
1358	Hvornum-Snæbum K.	780	96	24	15	16	13	40	7	991	528	463	355	108
1359	Skellerup K.	366	32	3	6	9	7	27	6	456	253	203	184	62
1360	Falslev-Vindblæs K.	822	1 577	77	91	55	100	236	17	2 975	1 484	1 491	890	301
1361	Heraf: Assens Fabriksby. B	130	1 108	88	52	42	70	105	14	1 559	773	786	445	140
1362	Norup St. B	56	151	17	18	2	10	17	2	268	139	129	82	85
1363	Hem-Sem K.	699	35	16	17	4	24	64	7	866	456	410	284	103
1364	Gerlev-Enslev K.	972	193	46	32	39	50	125	2	1 459	742	717	513	225
1365	Øster Tørslev K.	832	187	40	18	18	46	124	8	1 273	649	624	458	172
1366	Dalbnyeder-Dalbyover K.	538	85	38	29	18	29	86	»	823	447	376	318	130
1367	Raaby-Sødring K.	978	152	65	36	11	35	117	11	1 405	736	669	468	155
1368	Udbynyeder-Kastbjerg K.	1 232	366	139	99	34	114	177	6	2 167	1 116	1 051	748	300
1369	Heraf: Havndal St. B	81	203	111	68	17	47	74	3	604	290	314	182	85
1370	Randers Kbst.	697	11 758	4 918	2 652	2 163	2 169	2 932	433	27 722	13 135	14 587	8 838	5 079
1371	Hobro Kbst.	515	2 508	1 041	748	430	484	613	86	6 425	3 077	3 348	1 960	1 048
1372	Grenaa Kbst.	304	1 879	864	305	322	436	441	100	4 651	2 177	2 474	1 431	890
1373	Æbeltoft Kbst.	262	692	266	187	140	133	181	36	1 897	905	992	587	308
1374	Mariager Kbst.	135	416	165	136	70	88	119	5	1 134	548	586	339	193
1375	Randers Amt I alt.	64 456	37 101	12 009	8 343	5 817	7 676	13 583	1 504	150 489	75 836	74 653	51 762	22 668
1376	Heraf: Provinsbyer.	1 913	17 253	7 254	4 028	3 125	3 310	4 286	660	41 829	19 842	21 987	13 155	7 518
1377	Forst.bebyg. t. Randers Kbst., 1322—1324,													
1378	1337—1340, 1342	480	3 608	931	484	269	481	638	70	6 906	3 428	3 478	2 205	883
1379	Forst.bebyg. t. Grenaa Kbst., 1287, 1290.	316	609	78	87	26	86	191	11	1 404	681	723	439	170
1380	Forstadsbebyggelser I alt.	796	4 212	1 009	521	295	567	829	81	8 310	4 109	4 201	2 644	1 053
1381	Bymessige Bebyggelser.	2 666	5 841	1 527	1 478	855	1 179	1 873	222	15 641	7 780	7 861	5 239	2 311
	Rent Land.	59 081	9 795	2 219	2 316	1 542	2 620	6 595	541	84 709	44 105	40 604	30 724	11 786
Aalborg Amt.														
1382	Als K.	1 524	277	75	106	36	99	214	24	2 355	1 218	1 137	901	349
1383	Heraf: Øster Hurup Fiskerleje. B	104	81	21	17	12	30	46	»	311	145	166	113	54
1384	Als By. B	119	132	44	55	8	44	52	3	457	241	216	176	77
1385	Skelum-Visborg K.	1 815	1 133	325	229	124	272	487	75	4 460	2 233	2 227	1 405	652
1386	Heraf: Skelum St. B	117	168	57	29	17	42	69	5	504	280	274	164	89
1387	Af Hadsund Ladeplads ¹⁾ B	128	634	206	134	75	127	149	56	1 509	733	776	349	226
1388	Vive K.	660	384	185	143	59	109	119	13	1 672	838	834	565	217
1389	Heraf: Af Hadsund Ladeplads ²⁾ B	116	238	175	136	45	74	87	10	906	438	468	292	125
1390	Rostrup K.	914	86	18	23	13	27	75	9	1 165	618	547	402	161
1391	Ove-Valsgaard K.	1 512	262	29	62	21	60	73	32	2 051	1 076	975	730	291
1392	Øls-Hørby-Døstrup K.	1 169	90	20	37	26	39	87	7	1 475	768	707	560	213
1393	Rold-Vebbestrup K.	1 619	234	53	75	15	67	82	2	2 147	1 114	1 033	715	262
1394	Astrup-Storarden K.	1 529	587	161	144	63	149	238	48	2 919	1 493	1 426	957	381
1395	Heraf: Arden St. B	99	415	104	109	32	80	104	32	975	478	497	294	186
1396	Skibsted-Lyngby K.	1 209	221	47	56	58	78	88	28	1 785	921	864	614	262
1397	Heraf: Terndrup By. B	80	119	32	33	40	58	37	23	422	198	226	150	94
1398	Bælum-Solbjerg K.	1 507	352	65	43	61	105	169	14	2 316	1 209	1 107	814	292
1399	Heraf: Bælum St. B	74	218	34	27	39	54	64	1	511	258	253	189	85
1400	Sdr. og Nr. Kongeslev } Komdrup K.	1 222	353	90	80	32	91	174	14	2 056	1 064	992	733	290
1401	Heraf: Sdr. Kongeslev St. B	140	220	68	58	19	48	85	8	641	312	329	207	86
1402	Gerding-Blenstrup K.	806	112	22	22	16	43	74	12	1 107	587	520	416	158
1403	St. Brøndum-Siem-Torup K.	967	103	23	28	21	31	76	2	1 251	641	610	453	193
1404	Frær K.	381	56	10	17	9	26	23	1	523	283	240	188	68
1405	Skørping K.	686	408	170	152	102	222	158	43	1 941	873	1 068	596	421
1406	Heraf: Skørping St. B	88	359	155	136	69	197	106	41	1 151	463	688	315	310
1407	Rørbæk-Grynderup-Stenild K.	1 057	85	29	44	25	54	75	8	1 377	682	695	520	232
1408	Kongens Tisted-Binderup-Durup K.	1 105	301	120	79	27	83	120	12	1 847	961	886	674	298
1409	Heraf: Nørager St. B	27	207	106	68	10	42	43	10	508	264	244	177	77
1410	Gislum-Vognsild K.	1 178	178	53	50	26	62	107	8	1 662	878	784	629	248
1411	Ullis-Fovlum K.	614	111	40	21	10	47	54	5	902	456	446	339	140
1412	Lovus-Alstrup K.	751	140	61	56	17	63	90	19	1 197	610	587	413	162
1413	Heraf: Hvalpsund St. B	221	122	40	45	1	42	57	14	542	278	264	176	62
1414	Strandby-Farsø K.	2 093	534	176	102	83	163	212	20	3 383	1 707	1 676	1 181	543
1415	Heraf: Farsø St. B	218	356	144	59	49	116	84	16	1 042	515	527	364	212
1416	Havbro K.	538	47	41	30	64	23	49	9	801	416	385	290	145
1417	Heraf: Havbro St. B	34	46	40	18	63	18	33	3	255	121	134	90	56

¹⁾ Øvrige Del af Hadsund Ladeplads se Lb. Nr. 1389. ²⁾ Jvfr. Lb. Nr. 1387.

Tabel VIII c (fortsat). Befolkningens Fordeling

Tableau

Løbe-Nr.	Kommuner	Landbrug m. v.	Haandværk og Industri	Handel og Omsætning	Kommission og Transport	Immateriel Virksomhed	Husgerning m. v.	Personer ude af Erhverv	Uangiven	I alt	Heraf			
											Mænd	Kvinder	Forsørgere	
													Mænd	Kvinder
1418	Aars K.....	1 113	916	360	213	113	210	202	31	3 158	1 547	1 611	1 031	471
1419	Heraf Aars St. B	230	849	355	203	105	199	184	27	2 152	1 032	1 120	686	331
1420	Brorstrup-Haverslev K.....	925	273	50	37	36	67	91	3	1 482	750	732	502	210
1421	Heraf Haverslev By B	19	213	39	29	23	44	40	1	408	207	201	132	55
1422	Ravnkilde K.....	1 079	244	20	30	14	48	67	13	1 515	783	732	518	181
1423	Skivum-Giver K.....	829	171	30	54	23	55	47	9	1 218	642	576	439	177
1424	Heraf Vegger St. B	32	137	26	49	10	35	18	1	308	156	152	209	46
1425	Blære-Ejdrup K.....	834	62	20	21	8	25	74	9	1 053	551	502	390	146
1426	Ulstrup K.....	913	253	89	64	40	78	97	4	1 538	790	748	533	216
1427	Heraf Hornum St B	92	225	89	57	15	53	56	3	590	292	298	201	95
1428	Vester Hornum-Hyllebjerg-Flejsborg K.....	924	96	24	34	21	28	41	25	1 193	626	567	435	179
1429	Ranum-Malle-Overlade K.....	1 868	495	100	57	221	145	292	23	3 201	1 710	1 491	1 202	458
1430	Heraf Live Aandssvageanst . . B	1	3	»	3	48	3	92	3	153	122	31	118	6
1431	Ranum By B	95	250	65	31	154	83	76	10	764	383	381	278	156
1432	Vilsted-Vindblæs K.....	841	127	47	60	16	62	75	11	1 239	648	591	471	203
1433	Kornum-Løgsted K.....	737	84	16	25	9	18	55	40	984	499	485	350	134
1434	Heraf Petersborg F	39	47	7	18	1	10	19	15	156	73	83	45	21
1435	Næsborg-Skarpsalling-Ovtrup K..	1 192	168	28	47	26	73	93	10	1 637	840	797	618	293
1436	Gundersted K.....	451	42	15	2	7	7	13	7	544	288	256	203	64
1437	Lundby K.....	235	15	9	12	3	11	21	»	306	170	136	120	52
1438	Farstrup K.....	823	83	13	22	11	31	63	4	1 050	544	506	388	150
1439	St. Ajstrup K.....	251	8	3	»	4	7	12	1	286	142	144	94	35
1440	Sebber K.....	355	133	27	5	8	43	71	18	660	340	320	220	98
1441	Bislev K.....	510	30	12	47	10	23	62	2	696	362	334	262	105
1442	Veggerby K.....	946	91	18	34	16	26	45	9	1 185	627	558	420	147
1443	Vokslev K.....	869	70	5	12	17	21	39	3	1 036	537	499	390	155
1444	Øster Hornum K.....	1 145	217	45	46	34	39	96	12	1 634	852	782	609	204
1445	Heraf Godthaab St. ¹⁾ B	15	87	11	7	12	12	9	1	154	76	78	47	23
1446	Sønderup-Suldrup K.....	1 262	245	67	86	25	76	87	38	1 886	983	903	776	274
1447	Aarestrup K.....	743	52	22	18	14	41	38	11	939	489	450	315	141
1448	Buderup-Gravlev K.....	1 311	402	124	169	94	123	115	10	2 348	1 264	1 084	837	290
1449	Heraf Støvring St..... B	69	332	106	131	74	82	57	2	853	450	403	298	107
1450	Ellishøj-Svenstrup K.....	1 021	512	131	133	38	126	200	12	2 173	1 110	1 063	725	315
1451	Heraf Svenstrup St. B	68	256	97	44	21	85	76	3	650	303	347	198	120
1452	Godthaab St. ²⁾ B	28	105	10	3	»	7	29	3	185	89	96	56	22
1453	Sønderholm-Frejlev K.....	1 417	235	29	60	63	47	114	6	1 971	1 064	907	720	224
1454	Nørholm K.....	435	61	14	1	7	13	26	24	581	307	274	208	85
1455	Hasseris K.....	520	2 159	780	370	318	449	394	52	5 042	2 422	2 620	1 591	744
1456	Heraf Hasseris Kær og Kærby Møh. F	86	1 288	270	248	35	89	130	29	2 175	1 082	1 093	629	155
1457	Hasseris Villakvarter F	37	491	477	65	257	310	193	13	1 843	822	1 021	597	449
1458	Gl. Hasseris By og Nørholmsvej B	143	192	13	3	18	15	22	4	410	212	198	142	47
1459	Ferslev-Dal-Volsted K.....	1 020	127	38	4	14	29	64	9	1 305	683	622	486	168
1460	Gunderup-Nøvling K.....	1 967	456	90	73	65	126	226	9	3 012	1 587	1 425	1 103	417
1461	Heraf Vaarst St. B	110	148	29	27	13	28	25	»	380	199	181	134	40
1462	Fjellerad By B	92	102	19	8	9	24	15	»	269	141	128	108	41
1463	Gudum-Lillevorde K.....	1 023	247	51	59	36	66	85	7	1 574	789	785	542	204
1464	Heraf Gudumholm St. B	78	166	37	36	13	32	35	2	399	209	190	134	52
1465	Mov K.....	1 313	245	62	54	40	65	153	22	1 954	1 020	934	685	242
1466	Sejlfjord K.....	354	75	12	21	5	22	18	3	510	269	241	185	78
1467	Storvorde K.....	504	142	26	26	17	33	63	»	811	423	388	285	125
1468	Heraf Storvorde St. B	157	138	25	26	10	32	47	»	435	223	212	150	73
1469	Romdrup-Klarup K.....	597	147	22	22	14	40	60	1	903	483	420	346	117
1470	Sdr. Tranders K.....	361	157	29	14	14	36	46	6	663	362	301	257	106
1471	Nørre Tranders K.....	1 011	6 400	973	601	282	481	620	68	10 436	5 160	5 276	3 012	995
1472	Heraf Vejgaard S..... F	363	4 951	887	539	231	362	522	58	7 913	3 862	4 051	2 207	728
1473	Sølyst Villaby F	21	375	29	1	4	23	9	»	462	225	237	144	44
1474	Øster Uttrup By B	171	179	4	9	6	8	21	2	400	210	190	131	39
1475	Øster Sundby By..... B	97	292	23	35	11	28	21	2	509	261	248	159	50
1476	Rørdal Fabriksby. B	36	325	7	4	12	32	8	3	427	219	208	120	44
1477	Nørre Tranders By B	218	255	23	13	18	24	35	1	587	307	280	198	77
1478	Aalborg Frue Lds. (Egholm) K..	126	2	»	2	1	6	6	2	145	76	69	53	23
1479	Sundby-Hvorup K.....	899	4 631	433	479	127	529	777	47	7 922	4 000	3 922	2 360	875
1480	Heraf Ny Lindholm Fabr. By . . . F	179	324	35	11	16	51	20	3	639	302	337	191	79
1481	Lindholm F	196	2 568	262	324	78	280	464	19	4 191	2 138	2 053	1 222	442
1482	Nr. Uttrup By F	93	1 376	104	93	22	146	191	21	2 046	1 012	1 034	608	236
1483	Vadum K.....	1 303	181	35	59	25	46	119	4	1 772	957	815	689	264

¹⁾ Øvrige Del af Godthaab St. se Lb. Nr. 1452. ²⁾ Jvfr. Lb. Nr. 1445.

efter Erhverv i hver af Landets Kommuner.

VIII c (sulte).

Løbe-Nr.	Kommuner	Landbrug m. v.	Haandværk og Industri	Handel og Om-sætning	Kommis-sion og Trans- port	Imma- teriel Virke- somhed	Hus- gerning m. v.	Per- soner ude af Er- hverv	Uan- gven	I alt	Heraf			
											Mænd	Kvin- der	Forsørgere	
													Mænd	Kvinder
1484	Aaby-Birsted K.	1 969	472	185	94	108	174	506	20	3 528	1 789	1 739	1 247	582
1485	Heraf: Aabybro St. B	67	190	100	48	59	67	50	2	583	291	292	218	97
1486	Birsted St. B	62	68	25	20	6	14	84	3	280	135	145	90	45
1487	Sulsted-Ajstrup K.	2 441	702	118	167	57	148	189	25	3 847	1 982	1 865	1 351	528
1488	Heraf: Sulsted St. B	66	115	14	48	6	35	26	5	310	149	161	105	48
1489	Tylstrup St. B	2	172	44	48	7	35	32	7	347	171	176	109	54
1490	Horsens-Hammer K.	1 645	414	99	89	55	152	371	25	2 850	1 456	1 394	1 041	472
1491	Heraf: Vodskov Aandsvageanstalt. B	8	»	»	»	16	15	140	1	180	76	104	73	94
1492	Vodskov St. B	37	113	41	42	13	26	76	»	348	172	176	122	43
1493	Vester og Øster Hassing K.	2 630	657	123	105	65	180	280	34	4 074	2 057	2 017	1 442	615
1494	Heraf: Gandrup St. ¹⁾ B	12	99	15	25	9	23	9	1	193	91	102	58	30
1495	Vester Hassing By. B	69	186	29	21	14	30	54	6	409	204	205	145	59
1496	Gandrup St. ²⁾ B	23	112	15	17	11	21	12	1	212	104	108	74	30
1497	Ulsted K.	1 270	244	69	57	16	82	97	5	1 840	934	906	623	252
1498	Af Dronninglund K. ³⁾ Asaa-Melholt, sydstl. Del.	159	17	15	4	»	2	9	»	206	101	105	73	23
1499	Hals K.	1 880	349	162	156	61	176	176	20	2 980	1 526	1 454	969	370
1500	Heraf: Hov Fiskerleje B	210	69	27	19	5	28	35	2	395	203	192	129	42
1501	Hals By. B	449	264	123	122	48	118	108	15	1 247	596	651	378	185
1502	Aalborg Kbst.	475	18 919	8356	5 141	3 025	3 360	4 453	636	44 365	20 645	23 720	14 199	8 751
1503	Løgstør Kbst.	140	910	467	357	177	313	337	33	2 734	1 250	1 484	868	575
1504	Nibe Kbst.	178	866	286	109	149	171	203	27	1 989	908	1 081	633	330
1505	Nørresundby Kbst.	103	3 324	1 072	971	354	400	651	38	6 913	3 284	3 629	2 029	948
1506	Aalborg Amt I alt.	71 773	52 982	16 634	11 922	6 811	10 442	14 883	1 833	187 280	93 274	94 006	62 940	28 789
1507	Heraf: Provinsbyer	896	24 019	10 181	6 578	3 705	4 244	5 644	734	56 001	26 087	29 914	17 729	10 604
1508	Forst.bebyg. t. Aalborg Kbst., 1456—1457, 1472—1473.	507	7 105	1 663	863	527	784	854	100	12 393	5 991	6 402	3 577	1 376
1509	Forst.bebyg. t. Løgstør Kbst., 1434.	39	47	7	18	1	10	19	15	156	73	83	45	21
1510	— - Nørresundb. Kst. 1480—1482	468	4 268	401	428	116	477	675	43	6 876	3 452	3 424	2 021	757
1511	Forstadsbebyggelse I alt.	1 014	11 420	2 071	1 299	644	1 271	1 548	158	19 425	9 516	9 909	5 643	2 154
1512	Bymessige Bebyggelser.	4 321	9 000	2 637	2 037	1 245	2 210	2 488	333	24 271	11 955	12 316	8 049	3 840
1513	Rent Land.	65 542	8 543	1 745	2 008	1 217	2 717	5 208	608	87 588	45 716	41 867	31 519	12 191
Hjørring Amt.														
1514	Af Dronninglund K. ⁴⁾	5 006	1 679	479	336	210	406	604	29	8 749	4 489	4 260	2 962	1 295
1515	Heraf: Asaa St. B	152	392	92	81	20	81	98	1	917	453	404	275	133
1516	Hjallerup By. B	81	446	80	73	26	61	92	2	861	407	454	233	102
1517	Dronninglund St. B	129	439	173	101	70	135	143	18	1 208	563	645	382	247
1518	Hellevad-Ørum K.	2 031	279	87	43	41	64	130	13	2 688	1 424	1 264	937	398
1519	Heraf: Klokkeholm St. B	28	148	39	26	10	22	35	4	312	146	166	90	39
1520	Ø. Brønderslev-Hallund K.	1 939	342	82	55	56	130	234	30	2 868	1 526	1 342	1 051	453
1521	Heraf: Hallund By. B	26	77	29	19	24	26	22	»	223	112	111	68	40
1522	Hellum K.	397	68	25	29	7	28	51	2	607	321	286	228	95
1523	Voer K.	1 687	406	134	89	50	121	159	13	2 659	1 356	1 303	906	436
1524	Heraf: Flavenskjold By. B	95	164	61	40	20	34	31	2	447	204	243	130	64
1525	Agersted St. B	40	198	68	40	7	56	47	8	464	237	227	141	72
1526	Albæk K.	1 824	335	127	72	47	132	190	22	2 749	1 430	1 319	952	421
1527	Heraf: Vorsaa By. B	161	135	56	17	11	27	69	»	476	233	243	145	55
1528	Præstbro St. B	55	78	32	22	3	26	28	13	257	129	128	82	39
1529	Skæve K.	1 318	611	130	100	56	125	129	11	2 480	1 275	1 205	795	342
1530	Heraf: Dybvad St. B	87	472	83	64	38	81	53	»	878	443	435	265	113
1531	Torslev K. (Dronninglund Herred)	2 201	482	151	152	47	123	167	27	3 350	1 720	1 630	1 132	477
1532	Heraf: Øster Vraa St. B	97	275	68	94	32	53	54	6	679	330	349	210	99
1533	Tørshøj St. B	53	98	53	42	3	28	28	3	308	151	157	97	44
1534	Hørby K.	1 340	196	74	59	43	82	93	13	1 900	987	913	674	293
1535	Heraf: Hørby St. B	98	114	43	22	19	45	26	5	372	170	202	116	64
1536	Volstrup K.	1 290	267	48	15	32	73	133	12	1 870	1 003	867	656	290
1537	Heraf: Agerledet F	21	40	18	2	2	11	6	»	100	53	47	36	18
1538	Understed-Karup K.	717	70	15	11	13	30	29	3	888	478	410	361	168
1539	Læsø K.	1 859	337	146	230	62	171	328	9	3 142	1 530	1 612	1 025	534
1540	Heraf: Vesterø Havneby B	242	67	45	42	8	40	35	2	481	236	245	142	59
1541	Skagen Kbst.s Ldd. K.	69	4	5	17	»	3	17	1	116	67	49	42	15
1542	Hirsholmene K.	3	22	»	11	1	3	»	4	44	25	19	14	4
1543	Flade-Gærum K.	1 528	1 482	233	312	66	333	421	22	4 397	2 187	2 210	1 376	665
1544	Heraf: Øster Flade By F	88	478	94	175	20	90	96	13	1 054	498	556	294	135
1545	Bangsbostrand, Baaderne og Ny- holmstrand F	493	875	115	113	31	196	220	4	2 047	1 009	1 088	623	321

¹⁾ Øvrige Del af Gandrup St. se Lb. Nr. 1496. ²⁾ Jvfr. Lb. Nr. 1494. ³⁾ Øvrige Del af Dronninglund K. se Lb. Nr. 1514. ⁴⁾ Jvfr. Lb. Nr. 1498.

Tabel VIII c (fortsat). Befolkningens Fordeling
Tableau

Løbe Nr.	Kommuner	Landbrug m. v.	Haandværk og Industri	Handel og Omsætning	Kommission og Transport	Immateriel Virksomhed	Husgørgning m. v.	Personer ude af Erhverv	Uangiven	I alt	Heraf			
											Mænd	Kvinder	Forsørgere	
													Mænd	Kvinder
1546	Aasted-Skærum K.	1 554	214	74	74	30	75	152	13	2 186	1 117	1 069	747	322
1547	Heraf: Kvissel St. B	162	148	36	53	6	40	65	7	517	255	262	165	74
1548	Lendum K.	998	188	24	38	22	58	63	2	1 393	720	673	468	218
1549	Hørnsted K.	928	49	26	14	11	31	56	13	1 128	612	516	412	166
1550	Mosbjerg K.	910	123	31	10	11	32	89	14	1 220	611	609	410	184
1551	Tolne K.	461	91	16	57	17	49	54	5	750	384	366	233	110
1552	Elling K.	1 673	433	88	78	28	103	170	5	2 578	1 341	1 237	874	331
1553	Heraf: Strandby By. B	345	138	53	27	8	41	42	2	656	335	321	206	71
1554	Raabjerg K.	1 012	146	46	28	18	75	93	»	1 418	740	678	500	182
1555	Heraf: Aalbæk St. B	186	89	37	27	3	39	47	»	428	236	192	166	58
1556	Tversted-Uggerby K.	1 812	190	61	57	31	97	186	32	2 466	1 233	1 233	834	364
1557	Bindslev K.	1 220	195	78	55	27	89	141	9	1 814	913	901	635	306
1558	Heraf: Nørre Bindslev By. B	95	153	69	46	14	56	60	2	495	231	284	153	97
1559	Horne-Asdal K.	1 487	521	147	172	103	147	146	16	2 739	1 376	1 363	879	364
1560	Heraf: Hørshals Fiskerleje. B	383	418	114	148	47	107	57	13	1 287	643	644	383	144
1561	Tornby-Vidstrup K.	893	183	41	53	15	49	70	3	1 307	681	626	440	184
1562	Bjergby-Mygdal K.	1 435	156	49	35	23	52	102	15	1 867	967	900	684	280
1563	Sindal K.	988	561	185	191	66	150	251	29	2 421	1 156	1 265	782	406
1564	Heraf: Sindal St. B	75	515	178	163	51	129	199	26	1 336	596	740	393	244
1565	Astrup K.	920	106	34	24	12	43	62	5	1 206	644	562	408	165
1566	Ugilt K.	1 211	132	37	11	31	53	132	32	1 639	864	775	621	249
1567	Skt. Hans-Skt. Olaj K.	1 753	461	131	94	72	110	176	2	2 799	1 460	1 339	1 003	400
1568	Heraf: Aalborgvej. F	9	114	43	27	»	16	34	»	243	114	129	76	28
1569	Skt. Knuds By. F	33	156	15	28	2	10	20	1	265	131	134	74	21
1570	Skallerup-Vennebjerg K.	1 203	107	23	13	26	44	83	2	1 501	776	725	568	248
1571	Rubjerg-Maarup K.	600	216	75	42	19	65	130	3	1 150	577	573	387	169
1572	Heraf: Lønstrup Fiskerleje. B	156	99	61	29	7	43	61	1	457	226	231	162	74
1573	Jelstrup-Lyngby K.	835	90	36	24	18	38	61	4	1 106	556	550	371	171
1574	Harreslev-Rakkeby K.	785	105	14	29	21	26	45	9	1 034	522	512	386	177
1575	Vrejlev-Hæstrup K.	2 452	418	97	48	43	118	142	6	3 324	1 719	1 605	1 172	518
1576	Taars K.	2 559	549	121	140	60	153	249	21	3 852	1 944	1 908	1 262	518
1577	Heraf: Taars St. B	64	283	69	42	25	64	101	7	655	310	345	204	111
1578	Jerslev K.	2 285	364	114	68	62	119	165	25	3 202	1 634	1 568	1 078	478
1579	Heraf: Jerslev By. B	205	187	71	29	32	51	64	9	648	332	316	212	108
1580	Serreslev K.	853	98	21	16	8	24	98	2	1 120	574	546	397	167
1581	Vraa-Em K.	1 146	646	224	180	118	220	363	10	2 907	1 418	1 489	990	581
1582	Heraf: Vraa St. B	111	497	219	143	110	186	279	8	1 553	752	801	506	334
1583	Vejby-Sejlstrop K.	633	37	23	5	17	25	48	3	841	428	413	298	150
1584	Børglum-Furreby K.	1 810	505	256	117	101	202	270	31	3 292	1 661	1 631	1 065	508
1585	Heraf: Løkken Ladepl. og Stationsby ¹⁾	357	351	199	75	73	137	162	23	1 377	649	728	419	224
1586	Vrensted-Tise K.	1 960	211	50	45	29	74	211	11	2 591	1 335	1 256	884	397
1587	Heraf: Løkken Ladepl. og Stationsby ²⁾	16	14	1	7	1	4	15	6	64	33	31	19	11
1588	Tolstrup-Stenum K.	1 238	137	33	16	28	87	137	12	1 688	889	799	591	303
1589	Ingstrup-Hjermeslev-Alstrup K.	1 380	313	114	56	38	110	140	12	2 163	1 111	1 052	771	362
1590	Heraf: Ingstrup Mejeriby. B	51	122	48	26	17	29	45	1	339	166	173	110	48
1591	Hjermeslev St. B	56	127	53	19	2	38	24	4	323	164	159	113	49
1592	Saltum-Hune K.	1 824	238	92	38	44	93	209	11	2 599	1 313	1 286	876	417
1593	Heraf: Nørre Saltum By. B	78	167	48	25	16	45	27	5	409	200	209	134	72
1594	Jetsmark K.	2 268	623	216	143	62	233	437	22	4 004	2 034	1 970	1 254	543
1595	Heraf: Pandrup St. B	118	252	106	52	19	90	73	6	716	341	375	229	143
1596	Kaas St. B	51	131	44	51	15	29	65	7	393	187	206	124	54
1597	Vedsted K.	769	157	49	40	25	77	142	7	1 266	630	636	454	248
1598	Heraf: Birkelse St. B	31	110	39	29	18	36	44	2	309	140	169	93	66
1599	Gjøl K.	759	117	30	18	12	21	64	1	1 022	541	481	379	125
1600	Øland K.	412	59	9	10	10	11	36	10	557	283	274	216	93
1601	Brovst K.	1 808	773	216	114	77	182	274	29	3 473	1 771	1 702	1 200	575
1602	Heraf: Halvrimmen St. B	66	128	43	23	9	31	40	2	342	168	174	119	62
1603	Brovst St. B	91	505	124	55	37	98	107	17	1 034	507	527	324	177
1604	Brovst Kirkeby. B	224	56	14	»	13	18	45	4	374	189	185	131	69
1605	Lerup-Tranum K.	1 440	62	25	13	22	26	134	4	1 726	894	832	581	260
1606	Øster Svenstrup K.	505	189	54	27	11	52	79	4	921	445	476	303	155
1607	Heraf: Skovsgaard St. ³⁾	23	115	41	22	7	41	42	4	295	132	163	95	66
1608	Torslev K (Han Herred).	794	170	39	21	25	50	93	8	1 200	598	602	420	201
1609	Heraf: Skovsgaard St. ⁴⁾	14	66	8	5	5	9	10	1	118	54	64	33	16
1610	Skræm K.	364	14	7	2	2	6	20	»	415	210	205	140	43
1611	Haverslev-Bejstrup K.	1 070	141	37	38	21	56	177	5	1 545	795	750	620	279
1612	Aggersborg K.	379	155	61	62	15	43	71	6	792	415	377	306	119
1613	Heraf: Aggersund Færgby. B	58	121	55	55	4	22	34	4	353	187	166	129	40

¹⁾ Øvrige Del af Løkken Ladeplads og St. se Lb. Nr. 1587. ²⁾ Jvfr. Lb. Nr. 1585. ³⁾ Øvrige Del af Skovsgaard St. se Lb. Nr. 1609 ⁴⁾ Jvfr. Lb. Nr. 1607.

efter Erhverv i hver af Landets Kommuner.

VIII c (suide).

Løbe-Nr.	Kommuner	Landbrug m. v.	Haandværk og Industri	Handel og Om-sætning	Kommis-sion og Trans-port	Imma-teriel Virk-somhed	Hus-gering m. v.	Per-soner ude af Er-hverv	Uan-given	I alt	Heraf			
											Mænd	Kvin-der	Forsørgere	
													Mænd	Kvinder
1614	Hjørring Kbst.....	677	4 159	1 949	768	849	979	1 506	239	11 126	5 034	6 092	3 378	2 374
1615	Frederikshavn Kbst.....	931	3 771	1 506	1 305	612	793	845	119	9 882	4 741	5 141	3 067	1 557
1616	Brønderslev Kbst.....	1 020	2 507	585	302	273	389	402	210	5 688	2 766	2 922	1 729	871
1617	Skagen Kbst.....	1 232	944	533	339	145	412	392	51	4 048	1 976	2 072	1 361	733
1618	Sæby Kbst.....	340	952	346	168	179	232	259	49	2 525	1 169	1 356	765	495
1619	Hjørring Amt I alt...	78 845	29 206	9 759	6 729	4 220	7 997	11 910	1 332	149 998	75 396	74 602	50 310	23 952
1620	Heraf: Provinsbyer.....	4 200	12 333	4 919	2 882	2 058	2 805	3 404	668	33 269	15 686	17 583	10 300	6 080
1621	Forst.bebyg. t. Hjørring Kbst., 1568—69...	42	270	58	55	2	26	54	1	508	245	263	150	49
1622	— - Frederiksh. Kbst., 1544—45.	581	1 353	209	288	51	286	316	17	3 101	1 507	1 594	917	450
1623	— - Sæby Kbst., 1537.....	21	40	18	2	2	11	6	»	100	53	47	36	18
1624	Forstadsbebyggelser I alt...	644	1 668	285	845	55	323	376	18	3 709	1 805	1 904	1 103	523
1625	Bymæssige Bebyggelser.....	4 358	7 895	2 652	1 834	830	2 098	2 469	225	22 361	10 847	11 514	6 998	3 582
1626	Rent Land.....	69 643	7 315	1 908	1 668	1 277	2 771	5 661	421	90 659	47 058	43 601	31 909	13 817
Thisted Amt.														
1627	Ketterup-Gøtterup K.....	1 319	73	24	22	26	35	115	5	1 619	861	758	599	229
1628	Kollerup K.....	662	499	257	134	127	185	204	22	2 090	1 010	1 080	676	382
1629	Heraf: Fjerreslev St..... B	181	480	238	128	119	178	163	15	1 502	720	782	489	303
1630	Hjørtaldal K.....	330	22	21	21	5	16	35	»	450	233	217	156	72
1631	Torup-Klim K.....	1 025	212	38	53	49	62	198	4	1 641	836	805	569	272
1632	Heraf: Klim By og St..... B	169	117	20	38	28	33	112	2	519	255	284	184	95
1633	Vust K.....	245	22	3	5	9	11	19	4	318	154	164	108	58
1634	Tømmerby-Lild K.....	1 108	157	63	76	32	54	150	19	1 659	847	812	598	227
1635	Heraf: Frøstrup St..... B	24	98	43	18	6	22	46	»	257	131	128	96	46
1636	Øsløs-Vesløs-Arup K.....	1 270	183	75	50	28	57	138	7	1 808	902	906	604	246
1637	Østerild K.....	440	110	24	23	18	24	52	»	691	351	340	275	109
1638	Hunstrup K.....	511	20	17	17	5	21	32	»	623	321	302	230	87
1639	Hjardemaal K.....	362	7	9	2	5	6	27	»	418	241	177	165	58
1640	Ræhr-Hansted-Vigsø K.....	1 019	201	47	156	21	80	104	5	1 633	814	819	540	204
1641	Heraf: Hansted Fiskerleje..... B	282	147	19	125	12	49	35	2	671	331	340	198	83
1642	Nors-Tved K.....	1 022	152	35	33	45	55	92	5	1 439	721	718	519	197
1643	Heraf: Nors St..... B	15	119	27	18	17	35	21	1	253	118	135	70	39
1644	Vester- og Øster Vandet K.....	833	84	40	45	27	75	71	12	1 187	577	610	397	180
1645	Heraf: Klitmøller Ladeplads..... B	414	63	35	30	18	54	52	10	674	308	366	194	92
1646	Hillerslev-Kaastrup K.....	1 169	138	34	21	26	28	91	4	1 511	792	719	586	238
1647	Sennels K.....	815	54	5	»	11	13	51	2	951	505	446	329	127
1648	Thisted Lds. K.....	417	249	44	20	26	48	49	3	856	431	425	322	131
1649	Heraf: Dragsbæk og Torp..... F	70	195	25	14	13	24	21	1	363	182	181	135	50
1650	Tilsted K.....	306	64	16	3	8	12	35	2	446	229	217	171	73
1651	Skinnerup K.....	363	18	4	»	7	9	10	»	411	214	197	150	61
1652	Sjørring-Torsted K.....	1 181	163	38	61	37	55	115	2	1 652	850	802	595	232
1653	Vang K.....	594	43	22	7	15	38	50	14	783	406	377	279	105
1654	Hundborg-Jannerup K.....	1 483	288	80	59	53	170	202	11	2 346	1 160	1 186	773	384
1655	Heraf: Nr. Vorupør Fiskerleje..... B	443	44	38	26	13	75	58	1	698	355	343	225	105
1656	Hundborg By..... B	71	137	30	17	24	40	32	10	361	171	190	111	76
1657	Skjoldborg-Kallerup K.....	738	74	21	34	16	30	58	1	972	505	467	357	141
1658	Nørhaa K.....	525	73	27	20	17	45	61	7	775	386	389	274	106
1659	Heraf: Stenbjerg Fiskerleje..... B	258	27	17	9	9	30	37	5	392	197	195	141	50
1660	Snedsted K.....	923	262	111	58	34	111	154	»	1 653	792	861	560	274
1661	Heraf: Snedsted St..... B	86	221	98	51	11	72	100	»	639	292	347	205	113
1662	Sønderhaa-Hørsted K.....	666	41	9	10	22	15	44	1	808	404	404	293	127
1663	Harring-Stagstrup K.....	883	175	33	36	18	42	80	2	1 269	663	606	465	169
1664	Skyum-Hørdum K.....	1 083	307	121	93	47	98	155	8	1 912	959	953	657	308
1665	Heraf: Koldby By..... B	56	75	36	19	21	24	34	3	268	130	138	83	55
1666	Hørdum St..... B	82	176	60	52	17	42	42	1	472	224	248	150	76
1667	Hassing-Villerslev K.....	730	68	26	9	15	19	82	8	957	488	469	353	136
1668	Visby-Heltborg K.....	701	105	18	2	18	28	60	2	934	486	448	351	144
1669	Bested-Grurup K.....	1 108	352	130	108	20	100	137	7	1 962	995	967	665	273
1670	Heraf: Bested St..... B	86	271	110	101	10	66	47	7	698	350	348	230	105
1671	Hvidbjerg-Ørum-Lodbjerg K.....	693	58	20	36	16	41	76	1	941	486	455	346	157
1672	Vestervig-Agger K.....	1 757	690	171	200	104	215	223	22	3 382	1 708	1 674	1 201	519
1673	Heraf: Vestervig By..... B	83	139	55	50	36	58	58	6	485	218	267	175	113
1674	Øster Agger By..... B	140	148	11	18	13	34	39	5	408	183	225	131	69
1675	Tybørn St. ¹⁾ B	143	239	55	72	19	61	13	5	607	333	274	215	67

¹⁾ Del af Harbøre Sogn; øvrige Del se Lb. Nr. 1984.

Tabel VIII c (fortsat). Befolkningens Fordeling efter

Tableau

Løbe-Nr.	Kommuner	Landbrug m. v.	Haandværk og Industri	Handel og Om-sætning	Kommis-sion og Trans-port	Imma-teriel Virk-somhed	Hus-gerning m. v.	Per-soner ude af Er-hverv	Uan-given	I alt	Heraf			
											Mænd	Kvin-der	Forsørgere	
													Mænd	Kvinder
1676	Hurup K.	467	526	210	127	79	160	185	45	1 799	887	912	648	334
1677	Heraf: Hurup By	57	485	210	127	78	150	164	45	1 316	642	674	470	249
1678	Boddum-Ydby K.	1 159	247	78	64	49	78	147	7	1 829	904	925	642	295
1679	Helligsø-Gettrup K.	517	139	23	10	22	30	78	3	822	422	400	298	136
1680	Hvidbjerg-Lyngs K.	1 547	440	170	110	80	157	244	11	2 759	1 381	1 378	1 000	519
1681	Heraf: Hvidbjerg St.	88	295	140	61	55	85	81	7	757	362	395	245	153
1682	Søndbjerg-Odby K.	839	156	54	75	34	76	160	3	1 397	698	699	495	272
1683	Heraf: Uglev St.	64	86	27	24	1	21	42	»	265	130	135	81	45
1684	Jegindø K.	572	51	23	14	21	41	57	2	781	378	403	251	100
1685	Øster- og Vester Assels K.	984	207	62	51	20	69	102	2	1 497	796	701	534	202
1686	Ljørslev-Ørding K.	804	76	22	10	19	34	80	2	1 047	529	518	333	131
1687	Vejerslev-Blistrup K.	792	137	34	26	33	43	50	3	1 118	582	536	403	165
1688	Karby-Hvidbjerg-Redsted K.	1 931	281	78	63	56	86	228	7	2 730	1 416	1 314	955	362
1689	Heraf: Karby By	38	100	30	17	2	24	51	»	260	124	136	78	55
1690	Tæbring-Ovtrup-Rakkeby K.	767	112	23	35	14	23	80	»	1 054	548	506	386	138
1691	Frøslev-Møllerup K.	706	99	21	20	12	23	58	6	945	474	471	333	139
1692	Lødderup-Elsø K.	1 048	126	26	30	14	37	90	16	1 387	747	640	515	226
1693	Tødsø-Erslev K.	1 005	175	28	50	12	62	167	1	1 500	737	763	543	298
1694	Galtrup-Øster Jølby K.	698	140	26	25	83	61	71	6	1 110	557	553	410	203
1695	Dragstrup-Skallerup K.	534	72	21	7	18	21	45	2	720	378	342	249	114
1696	Solbjerg-Sundby K.	832	229	62	63	19	68	141	5	1 419	707	712	508	224
1697	Alsted-Bjergby K.	641	74	12	13	15	29	65	1	850	442	408	302	127
1698	Flade-Sdr. Draaby K.	680	143	36	24	24	50	74	7	1 038	533	505	370	174
1699	Sejerslev-Ejerslev-Jørsby K.	1 094	408	41	52	25	67	102	»	1 789	943	846	633	266
1700	Nykøbing Kbst.	653	3 023	1 179	677	482	628	1 215	125	7 982	3 790	4 192	2 445	1 383
1701	Thisted Kbst.	552	2 738	1 512	755	603	795	873	218	8 046	3 722	4 324	2 476	1 615
1702	Thisted Amt I alt...	45 103	14 563	5 324	3 715	2 641	4 436	7 282	652	83 716	41 898	41 818	28 892	13 449
1703	Heraf: Provinsbyer	1 205	5 761	2 691	1 432	1 085	1 423	2 088	343	16 028	7 512	8 516	4 921	2 998
1704	Forst.bebyg t. Thisted Kbst., 1649.	70	195	25	14	13	24	21	1	363	182	181	185	50
1705	Bymessige Bebyggelser	2 723	3 467	1 299	1 001	507	1 153	1 227	125	11 502	5 574	5 928	3 751	1 988
1706	Rent Land	41 105	5 140	1 309	1 268	1 036	1 836	3 946	183	55 823	28 630	27 193	20 085	8 413
Viborg Amt.														
1707	Fuur K.	932	243	56	93	31	70	129	2	1 556	793	763	541	219
1708	Navtrup-Sæby-Vile K.	1 022	163	140	84	23	72	156	15	1 675	869	806	566	202
1709	Heraf: Glyngøre St.	214	100	95	71	10	42	52	7	591	302	289	181	70
1710	Hjerk-Harre K.	769	93	20	18	8	32	41	4	985	513	472	373	150
1711	Roslev K.	285	294	78	135	60	89	77	9	1 027	511	516	342	164
1712	Heraf: Roslev St.	60	232	77	124	54	84	64	9	754	364	390	243	126
1713	Durup-Tøndering K.	477	221	81	74	13	61	196	8	1 131	546	585	387	179
1714	Heraf Durup St.	22	195	56	62	9	41	115	3	503	232	271	154	81
1715	Selde-Aasted K.	1 086	217	72	64	21	76	134	16	1 686	848	838	590	235
1716	Heraf Selde By	28	105	32	31	9	32	38	7	282	125	157	89	43
1717	Junged-Torum K.	943	153	38	45	16	46	84	9	1 334	684	650	458	192
1718	Rydbjerg K.	416	18	6	13	13	10	24	»	500	260	240	177	75
1719	Tise K.	433	65	10	44	9	21	37	4	623	342	281	237	81
1720	Grindeslev-Grønning K.	1 147	170	56	46	43	65	84	1	1 612	829	783	576	242
1721	Jebjerg-Lyby K.	853	296	77	112	115	86	127	8	1 674	853	821	592	286
1722	Heraf Jebjerg St.	97	210	54	76	102	52	74	5	670	324	346	240	140
1723	Krejbjerg K.	416	45	12	13	10	20	52	1	569	297	272	216	91
1724	Rødding K.	806	287	50	76	34	68	163	11	1 495	751	744	496	202
1725	Heraf: Rødding Kirkeby	44	194	39	66	27	45	75	5	495	227	268	157	81
1726	Lime K.	818	86	24	15	15	42	119	3	1 122	569	553	380	146
1727	Lem-Vejby K.	877	186	53	53	25	52	111	2	1 359	695	664	471	203
1728	Heraf: Lem Kirkeby	60	118	37	38	9	32	42	1	337	168	169	106	51
1729	Haasum-Ramsing K.	755	82	15	29	11	32	61	1	986	521	465	360	145
1730	Balling-Volling K.	498	212	36	39	23	46	82	10	946	504	442	371	159
1731	Heraf Balling St.	69	199	36	34	19	29	57	6	449	234	215	163	61
1732	Brøndum-Hvidbjerg K.	581	72	17	28	16	21	48	4	787	418	369	313	114
1733	Oddense-Otting K.	563	79	24	32	13	27	35	7	780	423	357	317	133
1734	Hem-Hindborg-Dalby K.	794	126	19	46	24	44	58	7	1 118	611	507	441	176
1735	Skive Landsogn-Resen K.	686	265	18	38	42	100	45	36	1 230	595	635	415	222
1736	Heraf: Gammelgaarde	51	129	8	10	»	9	14	1	222	114	108	71	17
1737	Krabbesholm Sanatorium	17	23	4	2	20	64	3	33	166	44	122	42	90

Erhverv i hver af Landets Kommuner.

VIII c (suite).

Løbe-Nr.	Kommuner	Landbrug m. v.	Haandværk og Industri	Handel og Om-sætning	Kommis-sion og Trans-port	Imma-teriel Virk-somhed	Hus-gerning m. v.	Per-soner ude af Er-hverv	Uan-given	I alt	Heraf			
											Mænd	Kvin-der	Forsørgere	
													Mænd	Kvinder
1738	Højslev-Dommerby-Lundø K.....	1 334	526	87	65	50	87	145	12	2 306	1 204	1 102	834	306
1739	Heraf: Højslev St. B	30	356	56	27	13	40	41	2	565	286	279	185	60
1740	Ørslevkloster K.	803	117	18	60	21	46	79	6	1 150	611	539	440	159
1741	Ørum K.	248	30	8	6	5	10	20	1	328	197	131	148	50
1742	Kobberup-Feldingbjerg-Gammel-strup K.	1 413	479	84	102	48	98	239	10	2 473	1 273	1 200	891	333
1743	Heraf: Stoholm St. B	80	383	76	77	15	65	102	3	781	374	407	244	97
1744	Vridsted-Fly K.	863	107	31	30	13	42	119	25	1 230	647	583	452	198
1745	Vrov-Resen K.	1 016	127	45	44	25	39	82	10	1 388	741	647	520	212
1746	Frederiks K.	986	309	38	58	19	35	110	2	1 557	819	738	536	188
1747	Heraf: Skelhøje St. ¹⁾ B	5	19	9	3	1	6	8	»	51	25	26	19	10
1748	Frederiks St. B	7	152	17	34	4	11	30	»	255	128	127	78	21
1749	Davbjerg-Mønsted-Smøllerup K... 790	1 435	250	35	17	25	34	69	11	1 876	996	880	722	267
1750	Taarup-Kvols-Nørre Borris K.... 50	790	186	50	52	28	52	114	6	1 278	667	611	462	189
1751	Heraf: Sparkø St. B	50	105	29	43	14	33	33	2	309	152	157	92	46
1752	Ulbjerg-Lynderup K.	1 037	146	36	22	23	38	72	8	1 382	717	665	485	180
1753	Gedsted-Fjelsø K.	1 017	390	106	44	28	58	124	2	1 769	898	871	641	258
1754	Heraf: Gedsted By. B	99	328	88	34	13	42	67	»	671	325	346	281	97
1755	Vester Bølle K.	888	54	23	2	33	25	48	8	1 081	589	492	405	154
1756	Øster Bølle K.	635	596	218	180	81	116	183	8	2 017	1 014	1 003	667	307
1757	Heraf: Aalestrup St. B	43	574	213	156	73	111	188	5	1 311	650	661	440	207
1758	Testrup K.	338	5	»	»	6	3	14	4	370	198	172	119	46
1759	Simsted K.	994	92	25	22	22	27	105	1	1 288	689	599	458	181
1760	Hvam-Hvilsom K.	1 005	190	49	49	18	45	84	3	1 443	738	705	500	220
1761	Tostrup-Roum K.	1 089	202	65	57	31	51	90	10	1 595	854	741	578	208
1762	Heraf: Møldrup St. B	96	173	47	51	13	33	47	2	462	238	224	168	53
1763	Klejtrup K.	639	142	44	22	14	29	98	5	993	529	464	357	112
1764	Heraf: Klejtrup By. B	1	117	43	19	13	26	44	3	266	133	133	89	33
1765	Hersum-Vester Bjerregrav K.... 179	738	62	11	9	13	19	42	5	899	445	454	291	117
1766	Laastrup-Skals K.	1 144	321	99	73	42	79	87	11	1 856	943	913	670	270
1767	Heraf: Skals St. B	179	251	80	57	29	53	85	3	687	353	334	254	95
1768	Viborg Graabrødre Ldd. K. 21	63	3	»	»	»	1	2	»	69	38	31	31	12
1769	Vorde-Fiskbæk-Romlund K. 21	1 208	280	63	61	36	66	101	7	1 822	981	841	692	259
1770	Heraf: Løgstrup St. B	21	161	31	30	2	22	28	1	296	158	138	107	37
1771	Dollerup-Finderup-Ravnstrup K... 4	905	360	65	123	187	193	128	79	2 040	942	1 098	677	482
1772	Heraf: Skelhøje St. ²⁾ B	4	50	2	27	»	1	5	»	89	54	35	34	8
1773	Folkekuranstalt v. Hald. B	27	38	16	5	120	134	46	67	453	123	330	101	259
1774	Asmild-Tapdrup K.	855	316	56	72	161	67	98	11	1 636	871	765	643	222
1775	Heraf: Overlund. F	110	148	22	30	134	32	29	6	511	289	222	211	72
1776	Rødding-Løvel-Pederstrup K.... 1 169	1 427	124	28	42	40	40	113	21	1 835	997	838	714	278
1777	Vammen-Lindum-Bigum K.	1 169	181	24	18	28	54	170	8	1 652	835	817	603	226
1778	Tjele-Nørre Vinge K.	619	53	15	12	23	23	25	1	771	448	323	316	92
1779	Ørum-Viskum-Vejrum K.	1 477	320	53	76	47	62	151	4	2 190	1 126	1 064	799	289
1780	Vorning-Kvorning-Hammershøj K... 126	1 293	214	72	46	36	61	155	9	1 886	963	923	668	273
1781	Heraf: Hammershøj By. B	126	132	41	24	19	25	41	1	409	213	196	185	64
1782	Nørre-Sønderbeg-Læsten K. 1 064	872	110	21	24	18	43	64	3	1 155	607	548	415	149
1783	Øster Bjerregrav-Aalum K.	1 064	159	29	38	31	45	83	3	1 452	754	698	534	179
1784	Hornbæk-Taanum K.	572	265	71	49	62	61	101	3	1 184	584	600	452	194
1785	Heraf: Neder Hornbæk. F	66	143	52	37	43	38	40	»	419	187	232	141	63
1786	Øster Velling-Helstrup-Grensten K... 159	724	133	46	110	15	28	57	2	1 115	607	508	425	142
1787	Heraf: Stevnstrup St. B	159	37	13	91	3	7	16	»	326	173	153	133	85
1788	Langaa-Torup-Sdr. Vinge K. 147	1 008	769	158	539	63	198	201	15	2 951	1 491	1 460	946	387
1789	Heraf: Langaa St. B	147	657	136	461	51	148	112	9	1 721	861	860	530	237
1790	Ulstrup St. ³⁾ B	26	9	»	16	1	9	1	1	63	33	30	22	9
1791	Vester Velling-Skern K.	1 083	109	52	24	22	41	99	6	1 436	740	696	520	209
1792	Hjermind-Le-Hjorthede K. 52	1 165	776	142	96	83	151	156	15	2 584	1 344	1 240	902	384
1793	Heraf: Bjerringbro St. ⁴⁾ B	52	825	123	33	61	116	33	8	1 151	574	577	369	177
1794	Bjerring-Mammen K.	849	247	37	49	17	33	98	9	1 339	673	666	482	211
1795	Heraf: Bjerringbro St. ⁵⁾ B	11	64	8	12	1	8	10	»	114	57	57	34	18
1796	Vinkel K.	557	66	8	11	9	14	54	5	724	367	357	255	95
1797	Sønder Rind K.	391	97	4	31	6	11	38	3	581	312	269	226	71
1798	Vindum K.	1 110	373	128	123	25	68	121	14	1 962	986	976	646	258
1799	Heraf: Rødkærsbro St. ⁶⁾ B	39	261	81	105	12	44	62	10	614	289	325	174	78
1800	Sahl-Gulev K.	869	373	102	54	27	71	133	6	1 685	864	821	561	210
1801	Heraf: Bjerringbro St. ⁷⁾ B	95	280	55	36	10	33	85	2	596	300	296	176	71
1802	Hvorslev-Gerning K.	1 082	365	83	59	35	83	131	1	1 839	973	866	639	295
1803	Heraf: Ulstrup St. ⁸⁾ B	4	211	46	46	13	41	28	»	389	189	200	134	63

¹⁾ Øvrige Del af Skelhøje St. se Lb. Nr. 1772, 1820. ²⁾ Jvfr Lb. Nr. 1747, 1820. ³⁾ Øvrige Del af Ulstrup St. se Lb. Nr. 1803, 1805. ⁴⁾ Øvrige Del af Bjerringbro St. se Lb. Nr. 1795, 1801. ⁵⁾ Jvfr. Lb. Nr. 1795, 1801. ⁶⁾ Øvrige Del af Rødkærsbro St. se Lb. Nr. 1815. ⁷⁾ Jvfr. Lb. Nr. 1793, 1795. ⁸⁾ Jvfr. Lb. Nr. 1790, 1805.

Tabel VIII c (fortsat). Befolkningens Fordeling efter
Tableau

Løbe-Nr.	Kommuner	Landbrug m. v.	Haandværk og Industri	Handel og Om-sætning	Kommission og Transport	Immateriel Virksomhed	Husgørgning m. v.	Personer ude af Erhverv	Uangiven	I alt	Heraf				
											Mænd	Kvinder	Forsørgere		
													Mænd	Kvinder	
1804	Vellev K.	761	235	22	38	16	46	92	5	1 215	636	579	423	159	
1805	Heraf: Ulstrup St. ¹⁾	7	118	»	22	2	9	3	»	161	81	80	45	12	
1806	Hovbjerg-Granslev K.	958	271	42	52	18	64	133	4	1 542	805	737	551	204	
1807	Heraf: Lavrbjerg By og St. ²⁾	»	45	6	»	»	10	17	»	78	36	42	26	11	
1808	Skød K.	439	48	11	16	11	25	29	17	596	324	272	227	83	
1809	Havrum-Sall K.	909	130	33	37	23	48	81	17	1 278	654	624	427	155	
1810	Vejerslev-Ajdt-Torsø K.	1 185	318	98	85	36	72	99	33	1 926	993	933	691	270	
1811	Heraf: Torsø St.	51	163	54	51	12	36	26	18	411	201	210	130	61	
1812	Grønbæk K.	947	260	84	90	37	71	136	»	1 625	778	847	531	248	
1813	Heraf: Ans By.	93	140	63	61	8	49	57	»	471	205	266	146	91	
1814	Højbjerg-Elsborg K.	816	202	35	34	26	44	73	1	1 231	630	601	452	191	
1815	Heraf: Rødkærst. St. ³⁾	6	28	6	8	»	3	8	»	59	30	29	21	6	
1816	Sjerslev K.	928	230	33	38	22	53	95	15	1 414	697	717	509	201	
1817	Almind K.	514	25	13	3	14	17	32	5	623	322	301	237	110	
1818	Vium K.	660	77	15	10	21	22	48	3	866	448	408	327	125	
1819	Lysgaard K.	406	167	16	18	12	18	47	»	684	365	319	246	94	
1820	Heraf: Skelheje St. ⁴⁾	5	55	5	8	»	5	7	»	85	50	35	35	8	
1821	Karup K.	283	158	58	64	18	39	100	2	722	380	342	234	102	
1822	Heraf: Karup St.	53	145	34	57	12	82	77	2	412	210	202	129	63	
1823	Torning K.	1 639	187	60	51	52	91	198	7	2 285	1 207	1 078	854	339	
1824	Heraf: Bøggildgaard Opdrag.-Anstalt.	7	2	»	»	26	8	54	»	97	75	22	67	10	
1825	Kjellerup K.	574	761	280	149	132	222	214	14	2 346	1 082	1 264	767	505	
1826	Heraf: Kjellerup St.	139	644	261	133	128	196	159	8	1 668	743	925	525	394	
1827	Løvring K.	652	85	24	13	39	43	53	3	912	473	439	348	165	
1828	Hinge K.	610	90	20	21	17	25	46	8	837	431	406	295	121	
1829	Vinderslev K.	1 133	175	32	42	23	52	102	6	1 565	808	757	585	257	
1830	Serup K.	549	64	33	16	16	20	45	1	744	401	343	294	96	
1831	Lemming K.	608	71	33	19	10	19	50	1	811	435	376	313	113	
1832	Svostrup K.	827	110	18	19	10	37	71	1	1 093	579	514	410	156	
1833	Gødvad K.	437	102	14	21	14	26	61	2	677	352	325	254	129	
1834	Heraf: Søholt.	48	74	6	11	»	13	11	»	163	83	80	59	25	
1835	Balle K.	790	2 003	309	101	111	259	286	50	3 909	1 878	2 031	1 205	558	
1836	Heraf: Lysbro Villaby	26	266	20	15	8	18	17	6	376	187	189	121	40	
1837	Alderslyst Forstad.	151	1 623	281	68	90	221	217	41	2 692	1 255	1 437	773	418	
1838	Sejling-Sinding K.	661	103	23	18	18	37	45	4	909	470	439	346	169	
1839	Funder K.	659	187	23	40	8	17	45	1	980	516	464	359	103	
1840	Kragelund K.	740	108	22	29	26	40	62	6	1 033	560	473	353	127	
1841	Engesvang K.	853	304	56	82	27	34	134	3	1 493	797	696	509	148	
1842	Heraf: Engesvang St.	97	159	25	26	»	19	27	»	353	188	165	126	43	
1843	Viborg Kbst.	1 503	5 433	2 298	1 448	1 951	1 313	1 608	1 081	16 635	7 652	8 983	5 190	3 411	
1844	Skive Kbst.	363	3 923	1 746	863	715	878	966	190	9 644	4 519	5 125	2 981	1 846	
1845	Viborg Amt	I alt...	75 335	29 224	8 632	7 085	5 504	7 059	11 067	2 011	145 967	73 896	72 071	50 909	22 673
1846	Heraf: Provinsbyer	1 866	9 356	4 044	2 311	2 666	2 191	2 574	1 271	26 279	12 171	14 108	8 171	5 257	
1847	Forst bebyg. t. Viborg Kbst., 1775	110	148	22	30	134	32	29	6	511	289	222	211	72	
1848	— - Skive Kbst., 1736	51	129	8	10	»	9	14	1	222	114	108	71	17	
1849	— - Silkeborg Kbst., 1834, 1836-1837	225	1 963	307	94	98	252	245	47	3 231	1 525	1 706	953	478	
1850	— - Randers Kbst., 1785.	66	143	52	37	43	38	40	»	419	187	232	141	63	
1851	Forstadsbebyggelser	I alt	452	2 383	389	171	275	331	328	54	4 383	2 115	2 268	1 376	630
1852	Bymæssige Bebyggelser	2 350	7 908	2 094	2 307	928	1 796	2 015	223	19 621	9 527	10 094	6 374	3 217	
1853	Rent Land	70 667	9 577	2 155	2 296	1 635	2 741	6 150	463	95 684	50 088	45 601	34 988	18 569	
Ringkøbing Amt.															
1854	Bording K.	1 997	307	100	131	34	76	102	11	2 758	1 428	1 330	926	342	
1855	Heraf: Bording St.	41	182	76	72	13	44	58	2	488	227	261	185	74	
1856	Ikast K.	2 120	1 010	238	179	81	200	219	51	4 098	2 041	2 057	1 316	659	
1857	Heraf: Ikast St	56	899	201	102	50	148	116	35	1 607	731	876	476	328	
1858	Rind K.	1 777	193	80	100	28	77	101	10	2 366	1 280	1 086	861	311	
1859	Arnborg K.	764	94	32	39	23	27	35	2	1 016	526	490	377	126	
1860	Skarrild K.	1 011	90	21	13	18	38	56	17	1 264	670	594	461	160	
1861	Sdr. Felding K.	1 173	177	88	60	41	53	98	4	1 694	895	799	533	193	
1862	Heraf: Nederby-Felding St.	87	118	65	36	12	35	34	1	388	199	189	124	47	
1863	Assing K.	1 235	237	84	81	44	71	114	5	1 871	969	902	654	272	
1864	Heraf: Kibæk St.	57	208	74	54	28	50	62	»	533	264	289	171	81	
1865	Nr. Vium-Herborg K.	1 551	562	178	155	65	147	275	15	2 948	1 518	1 430	988	382	
1866	Heraf: Troldhede St.	77	102	26	73	1	31	60	5	375	167	208	110	50	
1867	Videbæk St.	31	321	83	54	34	76	98	5	702	347	355	228	114	

¹⁾ Øvrige Del af Ulstrup St. se Lb. Nr. 1700, 1803. ²⁾ Øvrige Del af Lavrbjerg St. se Lb. Nr. 1333. ³⁾ Øvrige Del af Rødkærst. St. se Lb. Nr. 1799. ⁴⁾ Øvrige Del af Skelheje St. se Lb. Nr. 1747, 1772.

Erhverv i hver af Landets Kommuner.

VIII c (suite).

Løbe-Nr.	Kommuner	Landbrug m. v.	Haandværk og Industri	Handel og Om-sætning	Kommission og Transport	Immateriel Virksomhed	Husgærning m. v.	Personer ude af Erhverv	Uangiven	I alt	Heraf			
											Mænd	Kvinder	Forsørgere	
													Mænd	Kvinder
1868	Snebjerg K.	1 774	244	78	83	44	76	136	17	2 452	1 303	1 149	854	330
1869	Tjørring K.	507	52	15	10	4	19	7	5	619	326	293	236	90
1870	Gellerup K.	1 482	462	94	82	45	121	149	39	2 474	1 232	1 242	869	498
1871	Heraf: Hammerum St.	64	365	66	54	24	83	87	29	772	335	437	243	212
1872	Sunds K.	805	173	38	52	30	35	60	9	1 202	626	576	411	156
1873	Heraf: Sunds St.	13	118	32	41	10	19	33	4	270	128	144	87	48
1874	Ilskov K.	334	51	11	42	12	16	18	3	487	253	234	149	55
1875	Sinding K.	537	48	11	24	14	21	26	1	682	360	322	243	73
1876	Vilbjerg-Nøvling K.	1 290	502	186	92	45	137	139	23	2 414	1 199	1 215	801	384
1877	Heraf: Vilbjerg St.	83	396	146	49	31	107	89	14	895	415	480	284	174
1878	Ørre K.	411	38	17	13	9	12	15	»	515	263	252	180	69
1879	Simmelkær K.	372	56	16	14	2	5	12	»	477	243	234	172	54
1880	Avlum-Hodsager K.	2 208	342	133	135	60	103	198	12	3 191	1 590	1 601	1 060	448
1881	Heraf: Avlum St.	127	283	110	84	21	78	103	5	809	363	446	258	141
1882	Tvis K.	961	76	28	53	22	25	67	9	1 241	646	595	441	166
1883	Haderup K.	1 056	188	41	61	37	55	147	3	1 588	836	752	567	209
1884	Grove K.	470	12	1	17	12	17	28	7	564	298	266	203	86
1885	Sevel K.	1 751	246	59	59	27	53	190	3	2 388	1 262	1 126	827	309
1886	Heraf: Sevel By	57	71	22	21	10	22	53	2	258	128	130	91	52
1887	Estvad-Rønbjerg K.	644	172	18	62	19	25	78	»	1 018	516	502	347	143
1888	Ejsing K.	958	162	33	21	10	42	159	1	1 386	727	659	476	180
1889	Sal K.	1 167	656	252	148	97	173	231	8	2 732	1 339	1 393	922	473
1890	Heraf: Vinderup St.	109	545	231	138	78	152	175	7	1 433	663	770	450	273
1891	Ryde K.	540	64	11	6	13	16	30	2	682	355	327	252	108
1892	Handbjerg K.	449	45	33	19	35	21	50	2	654	316	338	216	117
1893	Borbjerg K.	1 633	211	52	90	63	54	137	11	2 251	1 175	1 076	789	301
1894	Mejrup K.	828	55	21	8	16	33	52	4	1 017	506	511	356	155
1895	Maabjerg K.	628	153	38	22	15	36	51	5	948	492	456	342	121
1896	Heraf: Lavhede-Sønderlund og Lægård. F	28	94	28	10	2	17	39	»	218	100	118	80	33
1897	Hjerm K.	1 088	274	44	114	48	75	106	12	1 761	902	859	635	298
1898	Heraf: Hjerm St.	24	236	39	74	17	54	78	4	526	249	277	166	91
1899	Gimsing K.	382	98	13	50	14	40	59	8	664	348	316	233	86
1900	Vejrum K.	530	75	17	4	15	26	57	2	726	393	333	295	126
1901	Ølby-Asp-Fovsing K.	1 239	176	53	15	24	47	71	3	1 628	873	755	587	227
1902	Navr-Sir K.	819	56	11	43	17	21	44	»	1 011	512	499	353	155
1903	Gårding-Vem-Bur K.	777	400	158	163	26	111	160	11	1 806	924	882	607	260
1904	Heraf: Vem St.	19	304	141	122	15	60	60	3	724	363	361	233	114
1905	Nees K.	683	32	17	18	10	36	73	5	874	447	427	286	129
1906	Bøvling K.	1 058	234	49	33	40	94	106	5	1 619	792	827	547	280
1907	Heraf: Bøvlingbjerg By	74	185	35	9	20	50	45	1	419	184	235	127	92
1908	Flynder K.	625	152	30	40	14	34	45	4	944	484	460	320	148
1909	Heraf: Bækmarksbro St. ¹⁾	13	134	24	36	8	20	18	2	250	115	135	89	29
1910	Møborg K.	911	89	18	18	22	27	96	5	1 186	600	586	369	145
1911	Heraf: Bækmarksbro St. ²⁾	63	41	11	7	4	9	16	»	151	67	84	42	23
1912	Gudum K.	991	154	24	19	15	38	73	4	1 318	689	629	460	195
1913	Resen-Humlum K.	1 171	235	63	161	29	96	173	12	1 940	986	954	655	278
1914	Heraf: Humlum St.	108	104	39	45	»	45	49	2	392	188	204	119	67
1915	Venø K.	221	8	6	6	9	13	16	»	279	151	128	91	28
1916	Nørre Nissum K.	711	143	57	31	185	63	73	3	1 266	668	598	521	248
1917	Nørlem K.	446	61	6	6	7	22	29	2	579	313	266	220	96
1918	Fabjerg K.	639	63	18	14	15	22	57	1	829	438	391	332	148
1919	Lønborg-Rom K.	1 151	82	23	19	15	35	61	4	1 390	734	656	482	223
1920	Tørring-Heldum K.	486	88	23	7	8	47	82	7	748	402	346	291	131
1921	Hygum-Hove K.	716	109	15	35	13	26	78	»	992	516	476	377	189
1922	Harboøre-Engbjerg K.	1 032	337	64	60	36	160	151	14	1 854	896	958	560	335
1923	Heraf: Harboøre St. ³⁾	64	142	38	28	25	47	43	1	388	173	213	94	77
1924	Vandborg-Ferring K.	655	246	26	50	22	34	130	»	1 163	592	571	402	179
1925	Dybe-Ramme-K.	1 032	279	88	88	33	66	88	3	1 677	832	845	592	255
1926	Heraf: Ramme St.	10	120	48	32	16	24	26	1	277	131	146	87	41
1927	Fjaltring-Trans K.	578	53	16	22	14	23	72	»	778	405	373	292	150
1928	Sdr. Nissum K.	688	117	16	18	11	38	63	»	951	517	434	335	140
1929	Husby K.	414	27	6	14	6	10	32	4	513	269	244	173	67
1930	Staby K.	760	51	22	10	62	32	53	2	992	536	456	389	167
1931	Madum K.	271	16	2	9	5	12	16	1	332	174	158	117	49
1932	Ulborg K.	842	405	157	153	63	171	189	6	1 986	951	1 035	641	385
1933	Heraf: Ulborg St.	78	356	152	102	44	133	138	2	1 005	450	555	298	208
1934	Raasted K.	310	1	»	4	7	4	23	2	351	190	161	124	41
1935	Idum K.	512	43	22	10	17	25	49	9	687	360	327	260	117

¹⁾ Øvrige Del af Bækmarksbro St. se Lb. Nr. 1911. ²⁾ Jvfr. Lb. Nr. 1909. ³⁾ Øvrige Del af Harboøre Sogn (Tyborøn St.) se Lb. Nr. 1875.

Tabel VIII c (fortsat). Befolkningens Fordeling efter
Tableau

Løbe-Nr.	Kommuner	Landbrug m. v.	Haandværk og Industri	Handel og Omsetning	Kommission og Transport	Immateriel Virksomhed	Husgerning m. v.	Personer ude af Erhverv	Uangiven	I alt	Heraf			
											Mænd	Kvinder	Forsørgere	
													Mænd	Kvinder
1936	Nr. Felding K.....	507	61	22	11	7	21	19	5	653	336	317	248	100
1937	Vinding-Vind K.....	1 428	143	23	38	29	45	59	1	1 766	924	842	599	243
1938	Timring K.....	945	100	25	19	39	30	59	8	1 225	660	565	445	165
1939	Heraf: Møltrup Optagelseshjem..... B	23	32	5	2	17	1	6	2	88	78	10	75	4
1940	Ringkøbing Kbst.s Ldd. K.....	34	8	»	»	»	»	5	»	47	20	27	12	4
1941	Nørre Omme K.....	1 226	255	93	58	32	71	125	3	1 863	947	916	604	241
1942	Hover K.....	361	38	12	10	9	8	17	1	456	244	212	168	64
1943	Torsted K.....	489	21	6	1	13	11	40	7	588	310	278	197	76
1944	Tim K.....	664	134	78	73	29	50	60	3	1 091	557	534	389	195
1945	Heraf: Tim St..... B	63	113	70	48	17	26	37	1	375	186	189	127	59
1946	Vedersø K.....	525	33	12	1	14	10	26	»	621	315	306	218	98
1947	Stadil K.....	602	52	22	11	22	27	51	2	789	409	380	309	146
1948	He K.....	665	151	37	53	16	41	82	2	1 047	533	514	361	173
1949	Heraf: He St..... B	27	125	31	43	9	30	59	1	325	151	174	101	58
1950	No K.....	563	54	19	17	11	20	54	1	739	395	344	280	100
1951	Holmsland K.....	1 573	377	43	91	55	108	146	10	2 403	1 221	1 182	829	405
1952	Rindum K.....	396	139	74	76	42	53	55	1	836	398	438	270	144
1953	Heraf: Vester Villaby..... F	32	56	59	48	32	32	14	»	273	119	154	76	50
1954	Velling K.....	444	21	3	25	16	17	31	1	558	291	267	207	106
1955	Ølstrup K.....	329	42	23	12	9	15	21	»	451	225	226	149	77
1956	Sdr. Lem K.....	941	225	57	71	27	67	94	3	1 485	760	725	501	204
1957	Heraf: Lem St..... B	46	149	45	55	10	41	43	2	391	199	192	128	60
1958	Brejning K.....	1 401	192	81	56	34	74	89	16	1 943	1 018	925	663	284
1959	Heraf: Spjald St..... B	23	178	62	37	6	41	33	12	392	203	189	132	65
1960	Vorgod K.....	1 645	220	51	43	27	46	184	3	2 219	1 128	1 091	730	286
1961	Sdr. Borris-Faster K.....	1 798	277	99	86	109	126	171	5	2 671	1 431	1 240	1 071	475
1962	Heraf: Borris St..... B	19	140	74	21	9	45	34	»	342	163	179	125	81
1963	Bølling-Sæding K.....	755	83	14	31	13	35	42	2	975	498	477	370	170
1964	Dejbjerg-Hanning K.....	1 379	104	39	44	23	50	82	8	1 729	884	845	615	277
1965	Stavning K.....	640	81	10	10	19	27	57	4	848	440	408	341	148
1966	Skern K.....	696	1 202	429	526	180	326	395	32	3 786	1 823	1 963	1 262	717
1967	Heraf: Skern St..... B	94	1 146	424	496	164	298	334	29	2 985	1 392	1 593	954	564
1968	Lønborg K.....	684	80	16	25	19	41	72	9	946	487	459	359	148
1969	Egvad K.....	557	636	147	134	98	109	155	5	1 841	906	935	628	310
1970	Heraf: Tarm St..... B	96	606	145	122	94	104	138	5	1 310	644	666	430	217
1971	Aadum K.....	969	164	29	24	31	42	58	6	1 323	726	597	481	165
1972	Høven K.....	672	79	21	14	22	23	45	1	877	461	416	332	119
1973	Strellov K.....	407	45	3	2	12	18	37	»	524	263	261	203	108
1974	Lyne K.....	464	52	11	9	8	22	49	1	616	323	293	242	99
1975	Hemmet-Sdr. Vium K.....	707	93	59	31	13	32	99	5	1 039	524	515	375	138
1976	Sønder- og Nørre Bork K.....	736	166	34	35	13	35	110	7	1 136	582	554	410	175
1977	Herning Kbst.....	708	4 363	1 728	1 000	613	904	1 376	174	10 866	5 109	5 757	3 357	2 220
1978	Holstebro Kbst.....	440	4 184	1 784	864	597	824	1 181	141	10 015	4 650	5 365	3 016	1 845
1979	Lemvig Kbst.....	283	1 604	701	533	356	430	616	51	4 574	2 119	2 455	1 367	897
1980	Ringkøbing Kbst.....	177	1 276	722	632	302	381	451	54	3 995	1 815	2 180	1 189	764
1981	Struer Kbst.....	262	1 983	661	1 311	281	475	473	17	5 463	2 636	2 827	1 681	851
1982	Ringkøbing Amt I alt...	81 243	29 520	10 259	9 082	4 907	7 846	11 991	997	155 845	78 452	77 393	52 893	24 982
1983	Heraf: Provinsbyer ...	1 870	13 410	5 596	4 340	2 149	3 014	4 097	437	34 913	16 329	18 584	10 610	6 577
1984	Forst.bebyg. t. Holstebro Kbst., 1896..	28	94	28	10	2	17	39	»	218	100	118	60	33
1985	— - Ringkøbing Kbst., 1953.	32	56	59	48	32	32	14	»	273	119	154	76	50
1986	Forstadsbebyggelser I alt...	60	150	87	58	34	49	53	»	491	219	272	136	83
1987	Bymæssige Bebyggelser.....	1 626	7 719	2 513	2 057	780	1 871	2 125	177	18 868	8 901	9 967	5 994	3 444
1988	Rent Land	77 687	8 241	2 063	2 627	1 944	2 912	5 716	383	101 573	53 003	48 570	36 153	14 878
Ribe Amt.														
1989	Varde Landsogn K.....	624	26	2	40	13	12	35	1	753	399	354	259	101
1990	Henne-Lønne K.....	1 189	139	53	38	38	63	82	6	1 608	820	788	592	241
1991	Nørre Nebel-Lydum K.....	755	331	110	90	48	88	108	7	1 537	773	764	530	224
1992	Heraf: Nørre Nebel St..... B	18	241	83	67	33	58	45	4	549	268	281	174	91
1993	Kvong K.....	521	37	16	19	11	12	35	3	654	353	301	258	90
1994	Lunde K.....	869	114	26	19	31	29	69	»	1 157	577	580	406	195
1995	Ovtrup K.....	950	166	47	36	10	54	100	11	1 374	710	664	478	196
1996	Heraf: Ovtrup St..... B	14	141	29	28	3	27	51	10	303	140	163	100	47

Erhverv i hver af Landets Kommuner.

VIII c (suite).

Løbe-Nr.	Kommuner	Landbrug m. v.	Haandværk og Industri	Handel og Om-sætning	Kommis-sion og Trans-port	Imma-teriel Virk-somhed	Hus-gering m. v.	Per-soner ude af Erhverv	Uan-given	I alt	Heraf			
											Mænd	Kvin-der	Forsørgere	
													Mænd	Kvinder
1997	Aal K.	1 027	354	71	93	37	76	152	2	1 812	926	886	613	241
1998	Heraf: Oksbøl St. B	70	238	54	78	23	49	71	1	584	297	287	198	90
1999	Ho-Oksby K.	665	86	20	48	31	40	93	4	987	507	480	359	144
2000	Janderup-Billum K.	1 310	236	30	36	30	58	128	11	1 839	938	901	689	302
2001	Torstrup K.	508	152	30	57	21	36	51	3	858	452	406	306	123
2002	Heraf: Sig St. B	21	188	28	35	2	18	18	»	260	138	122	77	31
2003	Horne K.	1 028	145	48	18	19	40	94	3	1 395	731	664	548	226
2004	Ølgod K.	2 002	851	261	173	164	199	322	30	4 002	1 975	2 027	1 348	709
2005	Heraf: Ølgod St. B	161	628	223	144	126	153	220	6	1 661	766	895	509	349
2006	Tistrup K.	1 047	377	133	144	43	126	145	9	2 024	1 019	1 005	693	321
2007	Heraf: Tistrup St. B	53	245	97	70	25	84	69	5	648	309	339	208	132
2008	Hodde K.	465	26	7	14	16	12	26	1	567	296	271	212	102
2009	Ansager K.	2 032	738	127	81	53	96	229	16	3 372	1 723	1 649	1 158	453
2010	Heraf: Ansager St. B	44	407	56	29	25	48	95	4	708	342	366	220	90
2011	Skovlund By (Mølby St.) B	27	180	38	20	11	20	33	2	331	154	177	100	53
2012	Øse K.	1 064	231	68	34	30	52	87	11	1 577	843	734	593	207
2013	Heraf: Nordenskov St. B	68	156	58	23	3	31	22	5	366	186	180	123	47
2014	Næsby K.	535	60	17	26	13	6	33	2	692	362	330	262	94
2015	Alslev-Hostrup K.	947	89	16	25	24	26	72	12	1 211	663	548	435	145
2016	Bryndum-Vester Nebel K.	1 410	289	41	72	41	94	92	8	2 047	1 079	968	787	345
2017	Guldager K.	921	242	84	201	49	108	146	100	1 851	929	922	612	263
2018	Heraf: Hjerting Ladeplads B	245	117	33	54	22	48	59	97	875	308	367	209	100
2019	Nordby K.	416	373	126	388	142	185	369	6	2 005	819	1 186	537	481
2020	Heraf: Odden (med Nørby) B	133	360	113	386	137	178	328	6	1 641	630	1 011	429	424
2021	Sønderho K.	58	112	19	136	20	64	120	5	534	219	315	140	140
2022	Heraf: Sønderho By B	8	105	18	120	18	62	110	4	445	175	270	111	125
2023	Jerne K.	1 043	2 107	595	1 210	184	308	369	56	5 872	2 916	2 956	1 743	605
2024	Heraf: Frederiksberg F	35	142	34	73	8	15	7	1	315	162	153	98	25
2025	Jerne By F	121	792	228	337	69	100	160	15	1 822	837	935	514	161
2026	Gammelby F	92	373	108	265	9	39	45	1	932	488	444	271	65
2027	Højvang-Spangsbjerg F	58	110	13	97	»	16	24	»	318	162	156	92	27
2028	Boldesager F	242	625	202	408	92	119	96	32	1 816	871	945	512	204
2029	Skads K.	806	86	18	23	13	24	36	4	1 010	529	481	381	150
2030	Tjæreborg K.	640	203	43	123	18	61	111	17	1 216	608	608	420	174
2031	Heraf: Tjæreborg St. B	131	151	30	89	7	38	53	12	511	252	259	169	77
2032	Sneum K.	524	99	29	25	13	37	65	13	805	409	396	289	99
2033	Heraf: Bramminge St. 1) B	31	60	19	11	»	8	81	6	166	78	88	51	16
2034	Vester Nykirke K.	504	39	23	5	7	22	33	7	640	331	309	235	92
2035	Grimstrup K.	909	78	14	17	34	27	49	7	1 135	579	556	396	159
2036	Aarre K.	530	89	20	14	4	13	46	2	718	367	351	248	104
2037	Faaborg K.	1 199	281	78	65	37	55	89	8	1 812	951	861	639	240
2038	Heraf: Agerbæk St. B	15	197	45	45	8	26	22	1	359	177	182	116	32
2039	Vester Starup K.	552	107	27	21	13	40	40	3	803	383	420	281	124
2040	Grindsted K.	1 593	791	319	284	181	226	279	49	3 722	1 870	1 852	1 211	560
2041	Heraf: Grindsted St. B	118	750	305	272	161	199	206	40	2 051	995	1 056	621	333
2042	Grene K.	734	124	30	39	22	35	56	6	1 046	537	509	370	139
2043	Hejnsvig K.	1 434	267	52	62	35	44	100	»	1 994	1 071	923	720	245
2044	Heraf: Hejnsvig St. B	67	150	32	42	19	31	34	»	375	195	180	137	50
2045	Vorbasse K.	1 122	205	59	71	29	68	81	10	1 645	874	771	572	186
2046	Heraf: Vorbasse St. B	102	154	47	55	14	23	32	2	429	219	210	143	44
2047	Verst-Bække K.	1 392	237	60	80	46	76	164	10	2 065	1 077	988	739	261
2048	Heraf: Bække St. B	64	147	41	47	17	39	28	1	384	189	195	128	50
2049	Lejrskov-Jordrup K.	1 509	238	69	62	47	103	148	12	2 188	1 128	1 060	858	353
2050	Skanderup K.	992	445	119	346	76	127	191	9	2 305	1 168	1 137	806	351
2051	Heraf: Lunderskov St. B	54	307	102	290	16	74	60	1	904	437	467	294	144
2052	Seest K.	462	195	32	29	14	48	83	8	871	441	430	319	133
2053	Hjarup K.	353	60	15	6	10	28	46	1	519	260	259	206	93
2054	Vamdrup K.	1 254	714	357	230	77	254	516	43	3 445	1 689	1 756	1 151	626
2055	Heraf: Vamdrup St. B	148	614	319	226	61	202	409	38	2 017	955	1 062	647	406
2056	Anst K.	1 211	158	53	90	46	66	162	6	1 792	915	877	644	257
2057	Heraf: Store Anst By B	35	97	19	36	24	29	60	5	305	143	162	95	55
2058	Gesten K.	1 002	239	71	42	34	56	106	14	1 564	801	763	549	228
2059	Heraf: Øster Gesten St. B	76	176	58	30	23	36	33	8	440	215	225	145	73
2060	Vejen K.	698	1 676	390	280	177	289	415	32	3 957	1 933	2 024	1 302	638
2061	Heraf: Vejen St. B	125	1 589	369	264	167	260	307	30	3 111	1 494	1 617	989	518
2062	Læborg K.	710	73	10	18	14	14	69	1	909	490	419	321	124
2063	Lindknud K.	1 133	180	39	48	29	48	126	46	1 649	873	776	592	210

1) Øvrige Del af Bramminge St. se Lb. Nr. 2078, 2081.

Tabel VIII c (fortsat). Befolkningens Fordeling
Tableau

Løbe-Nr.	Kommuner	Landbrug m. v.	Haandværk og Industri	Handel og Omsætning	Kommission og Transport	Immateriel Virksomhed	Husgerning m. v.	Personer ude af Erhverv	Uangiven	I alt	Heraf			
											Mænd	Kvinder	Forsørgere	
													Mænd	Kvinder
2064	Brørup K.	1 006	637	211	160	62	164	286	38	2 564	1 283	1 281	878	415
2065	Heraf Brørup St. B	140	564	180	147	52	129	178	35	1 423	670	753	448	239
2066	Malt K.	819	282	68	26	687	100	128	5	2 115	1 190	925	957	478
2067	Heraf Askov By B	98	148	37	15	352	70	57	1	778	368	410	320	270
2068	Folding K.	527	41	13	4	9	19	76	»	689	344	345	243	97
2069	Føvling K.	1 560	234	63	53	29	85	265	10	2 299	1 171	1 128	788	336
2070	Holsted K.	802	685	235	185	117	189	219	42	2 474	1 221	1 253	873	412
2071	Heraf Holsted By B	90	349	121	101	89	104	101	33	988	462	526	333	174
2072	Holsted St. B	41	301	114	72	18	63	82	8	699	348	351	241	114
2073	Aastrup K.	1 010	121	50	56	23	40	59	8	1 367	761	606	519	179
2074	Vejrup K.	697	126	22	30	13	20	46	53	1 007	522	485	349	115
2075	Gørding K.	1 360	416	149	128	63	98	192	5	2 411	1 226	1 185	805	336
2076	Heraf Gørding St. B	45	293	108	70	45	79	91	3	734	365	369	252	116
2077	Bramminge K.	559	529	277	192	209	152	229	25	2 172	1 047	1 125	736	351
2078	Heraf Bramminge St. ¹⁾ B	71	521	271	192	195	141	182	24	1 597	773	824	551	278
2079	Darum K.	651	104	18	10	23	32	86	5	929	465	464	328	141
2080	Hunderup K.	676	261	107	79	20	59	96	17	1 315	652	663	452	178
2081	Heraf Bramminge St. ²⁾ B	88	220	95	75	5	42	44	13	582	274	308	184	89
2082	Vilslev K.	579	101	6	7	16	32	47	1	789	402	387	263	109
2083	Jernved K.	774	179	43	41	21	80	125	7	1 270	647	623	443	201
2084	Heraf Gredstedbro St. B	15	115	23	26	2	36	45	1	263	126	137	88	46
2085	Nørre Farup K.	637	54	8	18	13	20	73	1	824	439	385	293	129
2086	Hjortlund K.	330	31	»	3	17	12	20	»	413	214	199	157	64
2087	Kalvslund K.	296	13	8	12	5	12	28	1	375	208	167	160	67
2088	Obbekær K.	211	22	3	5	4	12	26	1	284	153	131	105	40
2089	Øster Vedsted K.	229	49	6	5	5	7	14	2	317	167	150	105	34
2090	Seem K.	606	78	17	7	14	16	76	8	822	437	385	275	96
2091	Vester Vedsted K.	484	112	11	11	85	48	294	6	1 051	452	599	322	277
2092	Heraf Vedsted Sindssygehospital... B	1	9	»	»	43	23	205	»	281	62	219	62	166
2093	Manø K.	121	20	3	6	8	1	17	»	176	90	86	63	33
2094	Esbjerg Kbst.	2 863	8 854	4 968	4 739	1 610	1 976	2 162	233	27 405	13 498	13 907	9 120	4 323
2095	Ribe Kbst.	704	1 742	692	357	636	458	1 241	65	5 895	2 657	3 238	1 829	1 460
2096	Varde Kbst.	751	2 635	916	603	420	506	628	55	6 514	3 076	3 438	2 094	1 131
2097	Ribe Amt I alt...	60 901	31 191	11 768	11 715	6 153	7 683	12 401	1 203	143 015	71 635	71 380	48 964	22 496
2098	Heraf. Provsbyer	4 318	13 231	6 576	5 699	2 666	2 940	4 031	353	39 814	19 231	20 583	13 043	6 914
2099	Forst.bebyg. t. Esbjerg Kbst., 2024—2028	548	2 042	585	1 180	178	289	332	49	5 203	2 570	2 633	1 487	482
2100	Bymæssige Bebyggelser	2 417	9 868	3 165	3 159	1 746	2 428	3 379	406	26 568	12 510	14 058	8 472	4 869
2101	Rent Land	53 618	6 050	1 442	1 677	1 563	2 026	4 659	395	7 1430	37 324	34 106	25 962	10 231
Haderslev Amt.														
2102	Stepping K.	639	103	22	31	24	37	60	10	926	493	433	358	140
2103	Frørup K.	372	20	10	3	7	7	30	»	449	240	209	167	49
2104	Hjerndrup K.	305	48	1	8	12	18	24	2	418	216	202	151	55
2105	Tyrstrup K.	1 099	284	80	71	28	106	134	3	1 805	930	875	651	263
2106	Heraf Tyrstrup St. B	42	93	51	13	12	29	36	»	276	130	146	104	49
2107	Aller K.	369	69	17	23	18	24	46	1	567	286	281	205	91
2108	Fjelstrup K.	781	199	60	42	37	59	111	3	1 292	654	638	470	227
2109	Bjerring K.	312	36	5	7	3	12	23	1	399	207	192	151	62
2110	Moltrup K.	296	54	12	4	9	31	31	1	438	233	205	186	82
2111	Aastrup K.	461	93	21	26	12	32	37	3	685	337	348	241	106
2112	Vonsbæk K.	462	48	15	25	20	18	68	»	656	338	318	232	106
2113	Øsby K.	1 080	221	109	68	36	87	184	8	1 793	925	868	698	283
2114	Heraf Osby St. B	72	89	28	19	16	19	13	»	256	140	116	99	33
2115	Halk K.	703	92	15	33	20	29	52	»	944	474	470	348	146
2116	Grarup K.	160	6	1	»	4	3	9	»	183	100	83	83	27
2117	Starup K.	490	104	44	14	21	18	54	»	745	387	358	279	98
2118	Vilstrup K.	660	226	55	46	33	68	105	1	1 194	619	575	432	208
2119	Hoptrup K.	1 229	329	58	56	102	104	176	10	2 064	1 102	962	841	280
2120	Heraf Hoptrup St. B	144	121	18	20	72	40	37	1	453	272	181	218	49
2121	Gl. Haderslev K.	345	58	5	6	13	9	63	1	500	275	225	212	78
2122	Hammelev K.	716	233	51	63	23	61	87	1	1 235	630	605	442	198
2123	Heraf Hammelev St. B	133	109	38	34	8	29	46	»	397	207	190	142	66
2124	Vedsted K.	1 110	317	72	155	27	103	133	10	1 927	989	938	714	278
2125	Heraf Overjersdal St. B	45	172	32	112	3	36	36	1	437	225	212	146	57

¹⁾ Øvrige Del af Bramminge St. se Lb. Nr. 2033, 2081. ²⁾ Jvfr. Lb. Nr. 2033, 2078.

efter Erhverv i hver af Landets Kommuner

VIII c (sulte).

Løbe-Nr.	Kommuner	Landbrug m. v.	Haandværk og Industri	Handel og Omsætning	Kommision og Transport	Immateriel Virksomhed	Husgerning m. v.	Personer ude af Erhverv	Uangiven	I alt	Heraf			
											Mænd	Kvinder	Forsørgere	
													Mænd	Kvinder
2126	Skrydstrup K.	494	114	14	44	7	23	57	1	754	381	373	280	106
2127	Nustrup K.	988	120	50	75	30	72	89	12	1 436	757	679	560	223
2128	Jegerup K.	255	57	15	15	12	11	27	»	392	201	191	151	56
2129	Vojens K.	119	471	121	223	48	98	67	5	1 152	589	563	417	164
2130	Heraf: Vojens St. B	18	470	121	214	48	94	66	5	1 086	524	512	357	142
2131	Magstrup K.	467	54	18	20	8	25	37	7	636	338	298	258	106
2132	Sommersted K.	757	257	92	143	23	65	127	18	1 482	774	708	526	222
2133	Heraf: Sommersted St. B	111	144	76	97	9	86	49	15	587	276	261	162	65
2134	Oksevad K.	456	145	30	27	13	39	80	4	794	423	371	303	117
2135	Jels K.	874	382	96	74	40	101	163	3	1 733	880	853	615	276
2136	Heraf: Jels By og St. B	85	280	74	45	9	62	94	1	600	296	304	212	114
2137	Skodborg K.	935	262	103	53	38	62	96	8	1 557	808	749	581	256
2138	Heraf: Skodborg St. B	108	201	80	52	26	48	48	7	565	285	280	196	103
2139	Skrave K.	589	55	9	9	12	25	42	4	745	388	357	288	146
2140	Hjerting K.	312	40	10	6	6	14	29	1	418	219	199	154	69
2141	Lintrup K.	851	118	26	14	22	29	58	6	1 124	603	521	442	168
2142	Hygum K.	957	186	30	35	23	49	90	7	1 377	717	660	506	222
2143	Fohl K.	318	112	20	26	21	21	40	3	561	289	272	202	95
2144	Rødding K.	776	587	193	125	255	182	155	18	2 291	1 197	1 094	873	383
2145	Heraf: Rødding St. B	179	515	171	110	246	148	111	8	1 488	789	699	588	253
2146	Øster Linneth K.	612	146	21	33	13	35	54	1	915	469	446	359	146
2147	Gram K.	1 225	587	145	127	117	178	201	25	2 605	1 275	1 330	907	506
2148	Heraf: Gramby St. B	119	299	84	67	64	87	91	21	882	369	468	278	208
2149	Toftlund K.	740	441	231	102	134	139	184	8	1 979	988	991	689	340
2150	Heraf: Toftlund St. B	147	409	227	102	128	128	160	7	1 298	621	677	422	248
2151	Tislund K.	410	32	11	15	12	20	45	»	545	284	261	203	94
2152	Beytoft K.	909	135	37	41	16	53	96	9	1 296	672	624	477	186
2153	Branderv K.	545	144	12	26	19	34	60	»	840	453	387	307	124
2154	Agerskov K.	1 470	251	84	40	34	89	134	10	2 112	1 078	1 034	804	369
2155	Heraf: Agerskov St. B	61	152	54	16	20	48	45	2	393	176	217	140	80
2156	Haderslev Kbst.	353	4 697	2 794	1 464	1 574	1 326	2 157	122	14 487	6 713	7 774	4 703	3 001
2157	Kristiansfeld Flække.	15	241	123	38	66	86	117	4	690	286	404	216	197
2158	Haderslev Amt I alt.	27 016	12 174	4 938	3 456	2 992	3 602	5 632	331	60 141	30 217	29 924	21 682	10 349
2159	Heraf: Provinsbyer.	868	4 938	2 917	1 502	1 640	1 412	2 274	126	15 177	6 999	8 178	4 919	3 198
2160	Bymæssige Bebyggelser.	1 259	3 004	1 054	901	656	794	832	68	8 568	4 310	4 258	3 059	1 457
2161	Rent Land.	25 889	4 232	967	1 053	696	1 896	2 526	187	36 396	18 908	17 488	18 704	5 694
Aabenraa Amt.														
2162	Bedsted K.	515	100	21	30	22	20	71	1	780	409	371	270	110
2163	Hellevad K.	565	208	76	58	27	61	76	3	1 074	580	494	408	167
2164	Heraf: Hellevad St. B	46	110	40	42	11	45	31	2	327	166	161	121	57
2165	Egvad K.	481	72	22	15	17	21	38	6	672	351	321	251	106
2166	Øster Løgum K.	1 125	256	81	75	69	53	196	7	1 862	950	912	701	322
2167	Løjt K.	1 365	372	109	91	78	132	257	16	2 420	1 203	1 217	832	413
2168	Heraf: Løjtkirkeby St. B	307	118	19	26	19	43	87	»	614	306	308	210	96
2169	Rise K.	921	615	180	269	54	116	239	15	2 409	1 226	1 183	817	325
2170	Heraf: Rødekro St. B	57	459	148	215	87	88	106	11	1 111	565	546	351	145
2171	Hjorkær K.	656	220	65	63	36	65	98	7	1 210	615	595	427	200
2172	Heraf: Hjorkær St. B	88	105	58	27	17	30	89	1	318	188	175	100	57
2173	Bjolderup K.	946	326	85	99	34	65	131	5	1 691	862	829	603	266
2174	Heraf: Bolderslev St. B	150	229	52	79	9	46	54	5	624	299	325	205	107
2175	Uge K.	437	88	10	36	11	18	55	»	655	346	309	252	99
2176	Ensted K.	848	221	55	53	32	42	129	7	1 387	698	689	494	213
2177	Kliplev K.	1 084	317	54	86	39	92	171	16	1 859	925	934	660	304
2178	Heraf: Klipleve St. B	109	155	36	68	21	55	57	5	506	241	265	178	99
2179	Følsted K.	1 322	450	78	64	54	92	237	7	2 304	1 182	1 122	815	386
2180	Heraf: Følsted St. B	54	141	41	38	29	45	47	3	398	188	205	187	77
2181	Varnæs K.	418	144	49	21	21	23	103	2	781	396	385	429	228
2182	Heraf: Varnæs St. B	101	139	44	21	15	19	57	2	398	194	204	152	68
2183	Bovrup K.	323	135	62	28	9	29	62	1	649	333	316	142	30
2184	Kværs K.	479	199	65	64	19	37	153	2	1 018	524	494	362	158
2185	Adsbøl K.	319	114	27	21	28	19	48	»	576	333	243	267	61
2186	Graasten K.	138	699	326	184	240	223	213	12	2 035	972	1 063	673	375
2187	Heraf: Graasten St. B	105	603	308	157	217	209	176	11	1 781	853	928	598	346
2188	Ainor By ¹⁾ B	5	87	17	8	18	8	22	»	151	66	85	44	12

¹⁾ Øvrige Del af Ainor By se Lb. Nr. 2191.

Tabel VIII c (fortsat). Befolkningens Fordeling
Tableau

Løbe-Nr.	Kommuner	Landbrug m. v.	Haandværk og Industri	Handel og Om-sætning	Kommis-sion og Trans-port	Imma-teriel Virk-somhed	Hus-gerning m. v.	Per-soner ude af Er-hverv	Uan-given	I alt	Heraf			
											Mænd	Kvin-der	Forsørgere	
													Mænd	Kvinder
2189	Rinkenæs K.	560	310	99	136	81	106	196	1	1 489	728	761	484	233
2190	Heraf: Rinkenæs By og St. B	161	85	38	33	15	39	64	»	435	203	232	142	88
2191	Alnor By ¹⁾ B	34	76	14	49	13	20	21	»	227	111	116	69	28
2192	Trappen Fiskerleje B	42	45	19	19	»	11	25	1	162	74	88	50	21
2193	Holbøl K.	808	292	79	80	109	89	223	6	1 686	846	840	638	273
2194	Bov K.	1 184	881	237	727	618	207	274	3	4 131	2 095	2 036	1 379	452
2195	Heraf: Bov By B	115	126	17	59	108	20	22	»	467	246	221	158	58
2196	Kollund By og St. B	234	88	42	42	106	33	67	3	615	301	314	194	87
2197	Padborg St. B	23	294	111	497	129	73	34	»	1 161	598	563	375	98
2198	Aabenraa Kbst.	450	3 038	1 701	947	793	748	1 005	135	8 817	4 101	4 716	2 849	1 588
2199	Aabenraa Amt I alt...	14 944	9 057	3 481	3 147	2 391	2 258	3 975	252	39 505	19 675	19 830	13 753	6 309
2200	Heraf: Aabenraa Kbst.	450	3 038	1 701	947	793	748	1 005	135	8 817	4 101	4 716	2 849	1 588
2201	Bymæssige Bebyggelser	1 581	2 841	992	1 375	764	779	909	44	9 285	4 549	4 736	3 084	1 432
2202	Rent Land	12 913	3 178	788	825	834	781	2 061	73	21 403	11 025	10 378	7 820	3 289
Sønderborg Amt.														
2203	Ullerup K.	1 109	361	106	53	45	97	251	13	2 035	1 024	1 011	729	359
2204	Heraf: Avnbøl St. B	104	109	42	25	17	21	56	»	374	188	186	128	73
2205	Sottrup K.	667	261	119	68	35	74	186	11	1 421	711	710	516	244
2206	Heraf: Vester Sottrup St. B	136	132	78	55	19	42	87	6	555	263	292	190	102
2207	Dybbøl K.	471	327	61	57	31	50	117	8	1 122	561	561	406	182
2208	Heraf: Bebyggelsen paa Dybbøl Mark F	103	186	30	35	14	12	25	2	357	186	171	127	42
2209	Nybøl K.	321	246	53	29	19	35	72	17	792	399	393	288	126
2210	Broager K.	1 359	1 626	278	329	251	231	591	78	4 743	2 321	2 422	1 573	678
2211	Heraf: Broager St. B	118	430	138	62	80	93	179	47	1 147	538	609	365	187
2212	Egernsund By B	70	538	65	140	89	46	134	16	1 048	519	529	331	107
2213	Skelde St. B	111	65	24	45	25	18	38	6	332	167	165	128	57
2214	Skodsbøl St. B	88	114	11	26	29	13	44	»	325	154	171	104	44
2215	Ulkebøl K.	1 115	855	229	116	80	138	254	47	2 834	1 394	1 440	1 014	427
2216	Heraf: Augustenborgvej F	14	174	75	9	18	28	32	10	355	167	188	122	38
2217	Kegnæs K.	524	93	34	38	43	22	147	4	905	450	455	359	142
2218	Lysabild K.	892	261	84	99	67	63	239	4	1 709	868	841	648	278
2219	Heraf: Skovby St. B	88	55	38	23	10	19	46	»	279	145	134	106	48
2220	Tandslet K.	706	174	52	57	27	59	155	10	1 240	628	612	441	208
2221	Heraf: Tandslet St. B	134	119	37	39	23	40	50	1	443	220	223	166	83
2222	Hørup K.	663	290	82	52	36	65	159	11	1 358	696	662	523	203
2223	Heraf: Høruphav Fiskerleje B	40	133	42	11	24	13	23	»	286	151	135	107	29
2224	Asserballe K.	445	145	33	6	25	51	153	2	860	409	451	307	166
2225	Notmark K.	674	153	66	67	54	57	154	5	1 230	619	611	471	179
2226	Heraf: Hundslev St. B	149	63	26	21	1	15	33	»	308	156	152	123	46
2227	Ketting K.	471	141	64	12	16	37	85	2	828	430	398	285	128
2228	Heraf: Ketting St. B	55	83	31	10	14	17	27	»	237	120	117	81	39
2229	Holm K.	402	61	15	4	8	13	63	3	569	294	275	225	98
2230	Pøl K.	330	30	4	15	5	10	66	1	461	233	228	182	75
2231	Egen K.	987	283	84	62	37	71	264	7	1 795	881	914	657	278
2232	Heraf: Guderup St. B	145	114	58	37	25	35	51	3	468	223	245	159	74
2233	Syenstrup K.	549	185	47	28	14	47	146	5	1 021	512	509	401	179
2234	Havnbjerg K.	479	142	22	38	13	32	127	7	860	438	422	346	161
2235	Oksbøl K.	597	134	29	35	24	41	120	16	996	486	510	372	179
2236	Sønderborg Kbst.	385	3 645	1 960	1 046	1 296	1 023	1 062	348	10 765	5 072	5 693	3 633	2 061
2237	Augustenborg Flække	105	381	96	77	96	73	141	13	932	463	519	308	158
2238	Nordborg Flække	148	293	143	118	110	105	112	27	1 056	516	540	389	193
2239	Sønderborg Amt I alt...	13 399	10 087	3 661	2 406	2 332	2 394	4 664	639	39 582	19 405	20 177	14 073	6 702
2240	Heraf: Provinsbyer	638	4 319	2 199	1 241	1 502	1 201	1 815	388	12 808	6 051	6 752	4 330	2 412
2241	Forst.bebyg. t. Sønderborg Kbst., 2208, 2216	117	310	105	44	32	35	57	12	712	353	359	249	80
2242	Bymæssige Bebyggelser	1 238	1 955	590	494	306	372	768	79	5 802	2 844	2 958	1 988	889
2243	Rent Land	11 406	3 503	787	627	492	786	2 524	160	20 265	10 157	10 108	7 506	3 321
Tønder Amt.														
2244	Arrild K.	620	66	8	32	15	25	47	3	816	435	381	313	117
2245	Højrup K.	458	147	39	51	14	45	73	»	827	402	425	299	143
2246	Heraf: Arnum St. B	118	140	36	45	10	39	54	»	442	204	238	154	85

¹⁾ Øvrige Del af Alnor By se Lb. Nr. 2188.

efter Erhverv i hver af Landets Kommuner.

VIII c (suite).

Løbe-Nr.	Kommuner	Landbrug m. v.	Haandværk og Industri	Handel og Om sætning	Kommission og Transport	Immateriel Virksomhed	Husgerning m. v.	Personer ude af Erhverv	Uangiven	I alt	Heraf			
											Mænd	Kvinder	Forsørgere	
													Mænd	Kvinder
2247	Spandet K.....	394	104	18	14	9	19	46	»	604	300	304	208	86
2248	Roager K.....	452	86	13	9	12	23	38	9	642	336	306	243	93
2249	Hvidding K.....	366	74	12	33	24	31	38	2	580	284	296	208	102
2250	Rejsby K.....	363	49	18	16	4	15	41	8	514	261	253	178	89
2251	Brøns K.....	505	102	24	22	24	51	116	7	851	442	409	306	140
2252	Heraf: Brøns St..... B	151	74	21	15	12	30	47	5	355	172	183	115	60
2253	Vodder K.....	641	116	22	21	12	25	57	3	897	451	446	311	126
2254	Skærbæk K.....	675	647	203	181	97	177	190	52	2 222	1 081	1 141	751	391
2255	Heraf: Skærbæk St..... B	43	574	191	150	90	152	142	42	1 384	661	723	453	259
2256	Tønder Landsogn K.....	284	128	24	39	86	29	42	6	638	313	325	204	105
2257	Heraf: Tønder Slots- og Frigrund... F	16	44	24	18	34	18	15	3	167	77	90	53	81
2258	Løgumkloster Landsogn K.....	511	9	3	7	11	3	16	4	564	305	259	193	67
2259	Rømø K.....	319	113	26	46	26	31	95	15	671	309	362	220	131
2260	Ballum K.....	509	203	30	48	25	56	127	4	1 002	493	509	328	194
2261	Randerup K.....	155	9	7	»	4	4	16	1	196	97	99	69	25
2262	Mjolden K.....	264	31	4	11	8	13	16	»	347	170	177	118	59
2263	Døstrup K.....	603	135	35	41	33	39	111	2	999	510	489	346	160
2264	Heraf: Døstrup St. (Tørninglen) . . B	154	82	24	29	20	27	64	1	401	191	210	133	84
2265	Brede K.....	764	262	97	146	44	66	169	4	1 552	792	760	554	257
2266	Heraf: Brede By B	98	73	12	14	10	10	54	3	274	125	149	89	52
2267	Bredebro St..... B	30	146	76	55	18	45	60	1	431	214	217	153	74
2268	Nørre Løgum K.....	901	87	23	27	50	52	234	9	1 383	690	693	511	292
2269	Abild K.....	847	81	13	11	14	25	71	5	1 067	555	512	380	156
2270	Visby K.....	392	106	19	33	16	30	63	5	664	334	330	241	110
2271	Ubjerg K.....	234	55	2	16	96	20	29	1	453	228	225	154	48
2272	Møgeltønder K.....	586	374	57	33	53	54	113	7	1 277	645	632	445	204
2273	Heraf: Møgeltønder By B	153	322	54	31	45	33	77	6	721	356	365	236	116
2274	Højer Landsogn K.....	157	99	17	18	74	22	31	9	427	223	204	142	61
2275	Daler K.....	420	80	16	20	19	31	66	3	655	315	340	206	135
2276	Emmerlev K.....	586	153	34	17	19	39	97	14	959	463	496	321	148
2277	Hjerpsted K.....	148	28	6	»	7	4	24	1	218	108	110	85	36
2278	Skast K.....	189	26	6	»	3	11	19	4	258	120	138	87	36
2279	Hostrup K.....	574	175	29	67	28	40	108	7	1 028	535	493	354	168
2280	Heraf: Jejsing St..... B	81	86	14	28	14	21	42	4	290	146	144	97	60
2281	Burkal K.....	1 108	365	77	89	266	86	140	8	2 139	1 112	1 027	712	269
2282	Heraf: Bylderup-Bov St. B	16	132	36	37	11	31	26	4	293	147	146	101	42
2283	Tinglev K.....	937	482	187	312	153	119	202	16	2 408	1 215	1 193	817	348
2284	Heraf: Tinglev St..... B	75	339	146	233	114	84	107	13	1 111	541	570	365	185
2285	Bylderup K.....	608	95	20	54	20	36	79	5	917	474	443	345	128
2286	Ravsted K.....	771	165	27	49	35	44	74	17	1 182	634	548	439	164
2287	Heraf: Ravsted By B	96	141	21	44	23	29	46	8	408	222	186	152	62
2288	Højst K.....	679	115	21	32	19	38	60	11	975	514	461	370	143
2289	Tønder Kbst.....	143	1 742	934	850	853	452	610	144	5 728	2 773	2 955	1 936	1 004
2290	Højer Flække.....	141	425	133	82	87	84	115	18	1 085	513	572	361	206
2291	Løgumkloster Flække.....	238	711	195	132	125	139	167	11	1 718	814	904	562	282
2292	Tønder Amt I alt...	17 542	7 645	2 399	2 559	2 385	1 978	3 540	415	38 463	19 246	19 217	13 317	6 223
2293	Heraf: Provinsbyer	522	2 878	1 262	1 064	1 065	675	892	173	8 531	4 100	4 431	2 859	1 492
2294	Forst.bebyg. t. Tønder Kbst., 2257..	16	44	24	13	34	18	15	3	167	77	90	53	81
2295	Bymæssige Bebyggelser.....	1 015	2 109	631	681	367	501	719	87	6 110	2 979	3 131	2 048	1 079
2296	Rent Land	15 989	2 614	482	801	919	784	1 914	152	23 655	12 090	11 565	8 357	3 621
Hele Landet.														
2297	Hele Landet I alt...	1 109 093	1 016 098	379 732	250 115	203 439	212 656	333 866	45 657	3 550 656	1 736 306	1 814 350	1 221 129	624 713
2298	Heraf: Hovedstaden	6 629	303 109	149 519	76 101	81 702	57 538	79 567	17 003	771 168	348 706	422 462	254 986	177 276
2299	Provinsbyer	36 252	317 892	130 504	84 660	59 731	61 964	85 267	11 472	787 742	369 656	418 086	252 491	148 512
2300	Forstadsbebyggelser	11 646	71 320	18 026	12 835	8 339	9 192	14 742	2 283	146 383	71 535	74 848	46 738	20 166
2301	Bymæssige Bebyggelser.....	57 293	140 605	44 001	36 658	24 662	32 956	45 973	5 369	387 517	188 515	199 002	130 186	66 879
2302	Rent Land.....	997 273	183 172	39 682	39 861	29 005	51 006	108 317	9 530	1 457 846	757 894	699 952	536 738	211 880

Tabel IX a. Forsørgernes Fordeling
Tableau IX a. Répartition des soutiens

Løbe-Numrene fra Tabel VIIIa	Erhverv. <i>profession.</i>	Forsørgernes Fordeling efter Alder <i>Répartition des soutiens par âge</i>								
		Under 15 Aar	15—25 Aar	25—35 Aar	35—45 Aar	45—55 Aar	55—65 Aar	65 Aar og derover	Uangivet Alder	Ialt Forsørgere
	I. Land- og Havebrug, Skovbrug og Fiskeri. <i>agriculture, horticulture, sylviculture et pêche.</i>									
	Landbrug <i>agriculture:</i>									
1-2	Godsejer, Proprietær	1	4	255	433	489	394	175	11	1 762
3	Gaardejer, Forp. af alm. Gaard	»	784	15 026	23 566	26 363	19 925	9 541	95	95 300
4-9	Husmand m. v.	»	1 731	21 010	24 375	21 992	16 927	10 361	119	96 515
11	Landbrugskonsulent, Forsøgsleder	1	625	919	297	144	52	19	15	2 072
10-11	Tils. Hovedpersoner i egentl. Landbrug	2	3 144	37 210	48 671	48 988	37 298	20 096	240	195 649
16	Funktionærer i egentl. Landbrug	101	7 910	8 783	3 984	2 055	823	198	45	23 899
17-18	Hjemmeværende Børn over 14 Aar	11 714	68 931	20 177	3 814	678	24	5	137	105 480
	Heraf: Mænd	5 781	35 596	12 247	1 878	291	11	5	81	55 890
	Kvinder	5 933	33 335	7 930	1 936	387	13	»	56	49 590
19, 21	Erhvervstyende	9 398	75 346	15 507	2 636	1 569	957	379	583	106 375
20, 22	Tyende isøvrigt	4 458	43 679	5 850	2 058	1 174	690	320	180	58 409
	Heraf: Mænd	88	556	108	24	19	11	6	4	816
	Kvinder	4 370	43 123	5 742	2 034	1 155	679	314	176	57 593
23	Daglejer, Landarbejder, Malkekone	220	5 609	10 411	6 700	5 008	3 895	1 509	93	33 445
24-25	Anden Medhjælp	58	678	708	386	266	242	145	12	2 495
26	Tils. Arbejdere i egentligt Landbrug	25 848	194 243	52 653	15 594	8 695	5 808	2 358	1 005	306 204
27	Ialt egentligt Landbrug <i>agriculture, total</i>	25 951	205 297	98 646	68 249	59 738	43 929	22 652	1 290	525 752
	Heraf: Mænd	15 484	127 375	84 129	62 438	55 015	39 895	19 987	1 028	405 131
	Kvinder	10 467	77 922	14 517	5 811	4 723	4 234	2 665	262	120 621
	i Byerne	1 180	13 130	6 944	4 442	4 113	3 492	1 997	104	35 382
	Gartneri, Havebrug og Frugtavl <i>horticulture etc.</i>									
28	Selvstændige Gartnere o. l.	»	250	1 478	1 471	1 266	981	569	10	6 025
	Heraf: Hovedstaden	»	30	116	159	117	122	59	1	604
	Provinsbyerne	»	64	303	331	262	229	131	5	1 325
	Forstadsbebyggelse	»	25	157	160	160	107	58	2	669
	Bymæssig Bebyggelse	»	64	342	347	300	194	121	»	1 368
	Rent Land	»	67	560	474	427	329	200	2	2 059
29-30	Gartnermedhjælpere o. l.	121	4 518	2 075	996	722	617	373	22	9 444
	Heraf: Hovedstaden	2	588	488	306	221	146	59	4	1 809
	Provinsbyerne	17	1 015	509	226	156	166	115	7	2 211
	Forstadsbebyggelse	8	529	196	98	62	42	22	6	963
	Bymæssig Bebyggelse	28	993	382	172	121	125	83	3	1 907
	Rent Land	66	1 398	500	194	162	138	94	2	2 554
31	I alt Gartneri, Havebrug og Frugtavl <i>horticulture, total</i>	121	4 768	3 553	2 467	1 988	1 598	942	32	15 469
	Skovbrug <i>sylviculture.</i>									
32	Skovejer, Skovrider o. l.	»	»	33	80	57	75	35	2	282
33	Skovfoged o. l.	»	213	271	272	206	158	122	4	1 246
34	Skovløber o. l.	»	260	776	680	511	387	122	6	2 742
35	I alt Skovbrug <i>sylviculture, total</i>	»	473	1 080	1 032	774	620	279	12	4 270
	Fiskeri <i>pêche.</i>									
36	Selvstændige Fiskere	4	1 171	2 772	2 539	2 111	1 368	675	44	10 684
	Heraf: Hovedstaden	»	10	42	46	65	37	15	»	215
	Provinsbyerne	4	571	875	692	551	269	123	27	3 112
	Forstadsbebyggelse	»	40	99	116	94	83	38	4	474
	Bymæssig Bebyggelse	»	176	648	656	524	372	169	5	2 550
	Rent Land	»	374	1 108	1 029	877	607	330	8	4 333
37	Medhjælpere ved Fiskeriet	164	2 243	768	191	109	45	24	7	3 551
	Heraf: Hovedstaden	2	15	31	13	7	1	»	»	69
	Provinsbyerne	17	617	222	100	65	24	11	2	1058
	Forstadsbebyggelse	12	107	81	5	5	3	2	»	165
	Bymæssig Bebyggelse	55	612	158	24	8	3	7	2	869
	Rent Land	78	892	326	49	24	14	4	3	1 390
38	I alt Fiskeri <i>pêche, total</i>	168	3 414	3 540	2 730	2 220	1 413	699	51	14 235
42	I alt Landbrug m. m.	26 240	213 952	106 819	74 478	64 720	47 560	24 572	1 385	559 726
	Heraf: Mænd	15 740	135 718	92 191	68 563	59 875	43 201	21 837	1 122	438 245
	Kvinder	10 500	78 236	14 628	5 915	4 845	4 359	2 735	263	121 481

efter Erhverv, Alder og Indtægt.
d'après la profession, l'âge et les revenus.

Antal Personer fordelt efter Indtægtens Størrelse <i>Répartition des personnes d'après leurs revenus</i>											Disse Personers samlede Indtægt 1000 Kr. <i>Revenus de ces pers.</i>	Gennem- snitlig Indtægt Kr. <i>Revenu moyen</i>	Personer u. ang. Indtægt <i>Personnes sans reve- nus indi- qués</i>	Løbe-Numrene fra Tabel VIIa
Under 1 000 Kr.	1 000— 1 499 Kr.	1 500— 1 999 Kr.	2 000— 2 999 Kr.	3 000— 3 999 Kr.	4 000— 4 999 Kr.	5 000— 9 999 Kr.	10 000— 19 999 Kr.	20 000— 49 999 Kr.	50 000 Kr. og derover	Til sammen Personer				
93	40	54	100	159	178	534	299	109	43	1 609	16 904	10 510	153	1-2
3 059	9 782	15 547	31 077	17 961	8 314	7 263	429	35	4	93 471	260 165	2 780	1 829	3
21 641	38 097	22 766	8 713	986	209	106	6	»	»	92 524	120 579	1 300	3 991	4-9
214	748	223	140	90	65	91	15	»	»	1 586	3 122	1 970	486	11
25 007	48 667	38 590	40 030	19 196	8 766	7 994	749	144	47	189 190	400 770	2 120	6 459	10-11
4 111	10 216	3 632	2 170	412	91	84	7	»	»	20 723	28 074	1 360	3 176	16
33 592	16 136	1 662	586	86	15	»	»	»	»	52 077	43 648	840	53 403	17-18
14 753	14 123	1 879	471	75	15	»	»	»	»	30 816	29 258	950	25 074	
18 839	2 013	283	115	11	»	»	»	»	»	21 261	14 390	680	28 329	
28 249	33 555	1 287	260	32	4	1	»	»	»	63 388	59 179	930	42 987	19, 21
27 966	2 580	216	88	5	1	1	»	»	»	30 857	21 406	690	27 552	20, 22
305	139	10	»	»	»	»	»	»	»	454	366	810	362	
27 661	2 441	206	88	5	1	1	»	»	»	30 403	21 040	690	27 190	
10 637	11 164	3 235	919	48	»	2	»	»	»	26 005	26 592	1 020	7 440	23
407	602	276	203	36	1	1	»	»	»	1 526	2 018	1 320	969	24-25
100 851	64 037	6 676	2 056	207	21	5	»	»	»	173 853	152 843	880	132 351	26
129 969	122 920	48 898	44 256	19 815	8 878	8 083	756	144	47	383 766	581 687	1 520	141 986	27
79 105	116 284	47 158	42 524	18 912	8 424	7 746	721	129	41	321 044	527 146	1 640	84 087	
50 864	6 636	1 740	1 782	903	454	337	35	15	6	62 722	54 541	870	57 899	
8 897	8 280	3 174	2 987	1 281	558	526	88	10	5	25 706	39 276	1 530	9 676	
806	1 228	1 024	1 357	561	286	276	57	19	1	5 615	13 117	2 340	410	28
27	52	63	188	92	54	62	19	6	1	514	1 969	3 830	90	
139	283	209	330	152	94	83	8	4	»	1 252	3 136	2 510	73	
82	130	127	169	58	27	35	9	5	»	642	1 602	2 500	27	
184	243	242	353	135	65	50	13	2	»	1 287	2 917	2 270	81	
374	570	333	367	124	46	46	8	2	»	1 920	3 493	1 820	139	
2 068	2 081	1 018	1 223	543	163	47	2	»	»	7 150	11 277	1 580	2 294	29-30
183	278	214	448	302	100	35	2	»	»	1 512	3 573	2 360	297	
585	519	271	266	85	22	6	»	»	»	1 754	2 486	1 420	457	
250	223	95	135	62	14	»	»	»	»	779	1 177	1 510	184	
447	448	239	238	68	19	6	»	»	»	1 465	2 127	1 450	442	
653	613	199	136	31	8	»	»	»	»	1 640	1 914	1 170	914	
2 874	3 309	2 042	2 580	1 109	449	323	59	19	1	12 765	24 394	1 910	2 704	31
7	21	17	30	34	33	87	31	2	1	263	1 528	5 810	19	32
170	190	209	220	201	85	55	»	»	»	1 130	2 593	2 300	116	33
428	1 164	609	274	23	4	5	»	»	»	2 507	3 419	1 360	235	34
605	1 375	835	524	258	122	147	31	2	1	3 900	7 540	1 930	370	35
2 651	3 076	1 653	1 091	265	99	83	11	»	»	8 929	12 514	1 400	1 755	36
22	33	36	62	19	5	2	2	»	»	181	390	2 160	34	
405	637	476	374	91	55	46	5	»	»	2 089	3 594	1 720	1 023	
125	120	96	75	22	4	6	1	»	»	449	694	1 550	25	
733	842	443	280	67	18	6	1	»	»	2 385	3 151	1 320	165	
1 366	1 444	602	300	66	22	23	2	»	»	3 825	4 685	1 230	508	
972	591	215	188	29	4	2	»	»	»	2 001	2 214	1 110	1 550	37
6	10	11	13	10	1	1	»	»	»	52	109	2 100	17	
220	164	106	129	13	8	1	»	»	»	636	871	1 370	422	
48	20	13	14	8	»	»	»	»	»	93	118	1 250	72	
269	137	81	12	3	»	»	»	»	»	452	412	910	417	
434	260	54	20	»	»	»	»	»	»	768	706	920	622	
3 623	3 667	1 868	1 279	294	103	85	11	»	»	10 930	14 728	1 350	3 305	38
137 071	131 271	53 643	48 639	21 476	9 552	8 638	857	165	49	411 361	628 349	1 530	148 365	42
85 866	124 499	51 853	46 877	20 565	9 092	8 295	822	150	43	348 062	573 205	1 650	90 183	
51 205	6 772	1 790	1 762	911	460	343	35	15	6	63 299	55 144	870	58 182	

Tabel IX a (fortsat). Forsørgernes For-
Tableau IX a

Løbe-Numrene fra Tabel VIIIA	Erhverv. II. Haandværk og Industri. <i>industrie.</i> a. Indehavere, Ledere <i>propriétaires, gérants.</i>	Forsørgernes Fordeling efter Alder								
		Under 15 Aar	15—25 Aar	25—35 Aar	35—45 Aar	45—55 Aar	55—65 Aar	65 Aar og derover	Uangivet Alder	Ialt Forsørgere
43, 55	Stordrift i Tilv. af Nærings- og Nydelsesmidler...	»	»	49	96	122	79	35	»	381
44	Mejeribestyrer	»	11	297	580	495	318	49	5	1 755
45	Møller	»	7	285	399	456	333	155	1	1 636
46	Bager, Konditor o.l.	»	199	1 077	1 321	1 142	581	154	10	4 484
50	Slagter, Pølsemaker	»	131	1 043	1 272	1 275	761	243	6	4 731
56	Cigarmager	»	7	48	71	110	61	45	»	342
47-49, 51-53	Indeh. af Virksomheder iøvrigt.....	»	9	97	154	149	122	60	1	592
54, 57	Tils. Tilv. af Nærings- og Nydelsesmidler..	»	364	2 896	3 893	3 749	2 255	741	23	13 921
	Heraf: Mænd	»	347	2 799	3 754	3 553	2 119	700	20	13 292
	Kvinder	»	17	97	139	196	136	41	3	629
	Hovedstaden	»	51	345	518	491	296	118	5	1 824
	Provinsbyerne	»	108	792	985	1 016	556	190	6	3 653
	Forstadsbebyggelse	»	24	180	143	163	84	28	1	573
	Bymæssig Bebyggelse	»	85	629	835	807	461	145	6	2 968
	Rent Land	»	96	1 000	1 412	1 272	858	260	5	4 903
58	Stordrift i Tilv. af Tekstilvarer	»	»	6	25	24	29	13	1	98
59, 61, 63-65	Indeh. af andre Tekstilverksomheder.....	»	27	71	105	126	108	121	2	560
	Heraf: Mænd	»	7	40	69	95	68	90	2	371
	Kvinder	»	20	31	36	31	40	31	»	189
60	Indeh. af Strikkerier	»	11	34	60	100	77	31	1	314
	Heraf: Mænd	»	3	16	21	29	27	10	»	106
	Kvinder	»	8	18	39	71	50	21	1	208
62, 66	Indeh. af Vaskeri, Rulleforretn. m. v.	»	33	282	611	725	519	193	4	2 367
	Heraf: Mænd	»	11	95	203	189	150	66	1	715
	Kvinder	»	22	187	408	536	369	127	3	1 652
67	Tils. Tekstilindustri...	»	71	393	801	975	733	358	8	3 339
	Heraf: Hovedstaden	»	26	118	232	296	243	88	1	1 004
	Provinsbyerne	»	18	121	281	360	245	126	3	1 154
	Forstadsbebyggelse	»	4	10	18	28	24	12	2	98
	Bymæssig Bebyggelse	»	10	77	148	166	122	57	2	582
	Rent Land	»	13	67	122	125	99	75	»	501
68	Stordrift i Tilv. af Beklædningsgenstande	»	2	8	32	28	23	11	»	104
69-70	Mandl. Skrædere og Indeh. af Systuer	1	91	560	890	1 385	1 116	578	7	4 628
71-75	Kvindl. Skrædere og Indeh. af Systuer	»	822	1 422	1 927	2 321	1 881	614	14	9 001
	Andre Indeh. af Virks. i Konfektionsbranchen...	»	29	104	138	142	97	86	1	597
	Heraf: Mænd	»	6	56	72	67	30	42	»	273
	Kvinder	»	23	48	66	75	67	44	1	324
76	Tils. Beklædningsindustri...	1	944	2 094	2 987	3 876	3 117	1 289	22	14 330
	Heraf: Hovedstaden	1	150	458	799	1 003	842	343	5	3 601
	Provinsbyerne	»	194	548	795	1 109	866	331	7	3 850
	Forstadsbebyggelse	»	53	87	107	128	70	22	»	467
	Bymæssig Bebyggelse	»	150	382	522	619	501	197	9	2 380
	Rent Land	»	397	619	764	1 017	838	396	1	4 032
77	Stordrift i Læder- og Skotøjsindustri	»	2	17	29	29	23	2	»	102
78-79	Skomager, Træskomager o.l.	»	255	1 205	1 219	1 828	1 866	1 262	11	7 646
80-81	Garver, Indeh. af anden Læderindustri	»	»	6	17	34	21	15	1	94
82	Tils. Læder- og Skotøjsindustri...	»	257	1 228	1 265	1 891	1 910	1 279	12	7 842
	Heraf: Hovedstaden	»	15	163	250	403	424	172	2	1 429
	Provinsbyerne	»	74	400	357	556	531	306	8	2 232
	Forstadsbebyggelse	»	13	61	63	72	68	32	»	309
	Bymæssig Bebyggelse	»	53	262	247	351	304	265	2	1 484
	Rent Land	»	102	342	348	509	533	504	»	2 388
83	Stordrift i Byggefaget o.l.	»	»	1	6	11	2	4	»	24
84	Murmester, Entreprenør	»	91	1 020	2 493	2 725	1 591	924	21	8 875
86	Skorstensfejer	»	6	48	90	84	40	25	1	294
85, 87	Brødborer, andre Mestres i Byggefaget	»	2	24	65	78	74	24	»	267
88	Tils. Jordarbejde og Husbygning...	»	99	1 093	2 654	2 898	1 707	987	22	9 460
	Heraf: Hovedstaden	»	22	74	212	291	195	84	3	881
	Provinsbyerne	»	19	152	498	549	349	264	3	1 834
	Forstadsbebyggelse	»	5	68	134	153	79	37	2	478
	Bymæssig Bebyggelse	»	17	259	645	667	359	201	6	2 154
	Rent Land	»	36	540	1 165	1 238	725	401	8	4 113

deling efter Erhverv, Alder og Indtægt.

(suite).

Antal Personer fordelt efter Indtægtens Størrelse											Disse Personers samlede Indtægt 1000 Kr.	Gennemsnitlig Indtægt Kr.	Personer uden angiven Indtægt	Løbe-Numrene fra Tabel VIIIa
Under 1000 Kr.	1 000—1 499 Kr.	1 500—1 999 Kr.	2 000—2 999 Kr.	3 000—3 999 Kr.	4 000—4 999 Kr.	5 000—9 999 Kr.	10 000—19 999 Kr.	20 000—49 999 Kr.	50 000 Kr. og derover	Tilsammen Personer				
»	»	»	2	8	15	71	132	83	51	362	11 100	30 660	19	43, 55
9	15	39	225	464	425	460	70	17	»	1 724	8 443	4 900	31	44
162	308	268	402	212	111	99	19	5	»	1 576	4 072	2 580	60	45
240	387	399	851	704	512	890	226	45	4	4 258	18 398	4 320	226	46
418	678	635	1 018	649	389	544	141	27	3	4 502	14 778	3 280	229	50
18	35	54	85	58	30	21	5	2	»	308	923	3 000	34	56
47	51	51	110	90	40	124	30	11	2	566	2 693	4 840	36	47-49, 51-53
884	1 474	1 446	2 693	2 185	1 522	2 209	623	190	60	13 286	60 407	4 550	635	54, 57
758	1 356	1 384	2 584	2 131	1 486	2 154	616	185	59	12 713	58 780	4 620	579	
126	118	62	109	54	36	55	7	5	1	573	1 626	2 840	56	
35	84	88	216	249	228	423	208	96	40	1 667	15 455	9 270	157	
221	273	281	645	571	392	762	255	71	10	3 481	17 657	5 070	172	
37	64	67	125	90	45	85	24	4	4	545	2 592	4 760	28	
205	314	334	653	449	341	459	82	13	5	2 855	10 970	3 840	113	
386	739	676	1 054	826	516	480	54	6	1	4 738	13 732	2 900	165	
1	»	»	1	2	1	14	33	29	9	90	2 472	27 470	8	58
153	75	47	86	58	30	44	13	3	»	509	1 336	2 620	51	59, 61, 63-65
59	48	34	71	54	27	43	13	3	»	352	1 166	3 313	19	
94	27	13	15	4	3	1	»	»	»	157	170	1 080	32	
151	41	11	11	11	6	16	4	»	»	251	370	1 470	63	60
19	20	6	11	10	6	15	3	»	»	90	261	2 900	16	
132	21	5	»	1	»	1	1	»	»	161	109	680	47	
768	465	287	281	135	77	92	22	6	1	2 134	4 033	1 890	233	62, 66
44	101	96	170	101	60	84	19	6	1	682	2 344	3 440	33	
724	364	191	111	34	17	8	3	»	»	1 452	1 689	1 160	200	
1 073	581	345	379	206	114	166	72	38	10	2 984	8 211	2 750	355	67
106	191	139	178	89	49	64	28	14	4	862	3 393	3 940	142	
867	216	138	131	87	52	68	33	14	2	1 108	3 017	2 720	46	
33	9	15	12	5	3	7	3	4	1	92	367	3 990	6	
257	114	40	42	21	10	23	6	5	1	519	957	1 840	63	
310	51	13	16	4	»	4	2	1	2	403	477	1 180	98	
1	»	1	»	1	»	20	36	25	13	97	2 819	29 060	7	68
633	762	694	1 143	590	262	272	47	7	»	4 410	10 854	2 460	218	69-70
4 738	1 437	536	217	33	15	10	5	»	»	6 991	5 996	860	2 010	71-75
103	72	37	67	54	39	77	23	6	2	480	1 808	3 770	117	
7	12	16	42	42	34	67	21	5	2	248	1 423	5 740	25	
96	60	21	25	12	5	10	2	1	»	232	385	1 660	92	
5 475	2 271	1 268	1 427	678	316	379	111	38	15	11 978	21 477	1 790	2 352	76
541	610	403	450	267	161	202	71	29	10	2 744	8 729	3 180	857	
1 665	727	346	399	208	89	116	30	7	2	3 589	5 871	1 640	261	
195	71	34	71	25	8	12	1	»	1	418	749	1 790	49	
976	368	222	262	107	42	88	9	1	2	2 027	3 085	1 520	353	
2 098	495	263	245	71	16	11	»	1	»	3 200	3 043	950	832	
1	»	3	2	3	6	38	15	14	7	89	1 455	16 350	13	77
1 608	1 720	1 357	1 502	618	227	180	18	2	»	7 232	13 297	1 840	414	78-79
7	5	7	19	17	10	15	5	»	1	86	392	4 560	8	80-81
1 616	1 725	1 367	1 523	638	243	233	38	16	8	7 407	15 144	2 040	435	82
70	150	196	401	244	125	108	21	14	6	1 335	4 737	3 550	94	
349	449	453	541	217	59	73	14	2	»	2 157	4 494	2 080	75	
43	66	44	84	27	10	15	1	»	2	292	747	2 560	17	
305	328	279	319	113	38	29	2	»	»	1 413	2 531	1 790	71	
849	732	895	178	37	11	8	»	»	»	2 210	2 635	1 190	178	
»	»	»	»	»	»	4	13	4	3	24	910	37 920	»	83
872	1 389	1 509	2 115	1 013	472	660	194	76	23	8 323	26 041	3 130	552	84
18	26	37	55	44	33	60	5	»	»	278	977	3 510	16	86
52	63	51	37	15	10	6	»	»	»	234	410	1 750	33	85, 87
942	1 478	1 597	2 207	1 072	515	730	212	80	26	8 859	28 338	3 200	601	88
11	29	46	152	183	110	209	80	41	22	833	7 130	3 560	48	
85	123	171	407	331	205	304	105	26	3	1 760	7 892	4 484	74	
28	37	60	154	94	28	47	11	3	»	462	1 510	3 270	16	
205	349	405	580	268	91	111	15	8	»	2 032	5 024	2 470	122	
613	940	915	914	246	81	59	1	2	1	3 772	6 782	1 800	341	

Tabel IX a (fortsat). Forsørgernes For-
Tableau IX a

Løbe-Numrene fra Tabel VIIIa	Erhverv. II. Haandværk og Industri (fortsat) a. Indehavere, Ledere (fortsat)	Forsørgernes Fordeling efter Alder								
		Under 15 Aar	15—25 Aar	25—35 Aar	35—45 Aar	45—55 Aar	55—65 Aar	65 Aar og derover	Uangivet Alder	Ialt Forsørgere
89	Stordrift i Træ- og Møbelindustri.....	»	»	9	29	44	25	8	»	115
91-92	Tømrer, Baadebygger	»	93	1 151	1 685	1 843	1 090	772	14	6 648
90, 93	Snedkermester m. v.....	»	99	1 121	1 731	1 864	1 105	724	10	6 654
96	Sadelmager.....	»	41	412	574	694	431	229	2	2 383
97	Maler, Stukkator.....	1	119	1 041	1 720	1 572	901	367	13	5 734
94, 95, 98-104	Indeh. af andre Træforarbejdningsvirks.....	1	130	892	1 185	1 475	1 074	775	9	5 541
105	Tils. Træ- og Møbelindustri, Husmontering.	2	482	4 626	6 924	7 492	4 626	2 875	48	27 075
	Heraf: Hovedstaden.....	»	100	682	1 305	1 334	848	377	6	4 652
	Provinsbyerne.....	2	101	939	1 775	1 876	1 191	703	12	6 599
	Forstadsbebyggelse.....	»	17	226	340	320	175	98	4	1 180
	Bymæssig Bebyggelse.....	»	103	1 035	1 393	1 545	906	548	12	5 542
	Rent Land.....	»	161	1 744	2 111	2 417	1 506	1 140	14	9 102
106	Stordrift i Sten-, Ler- og Glasindustri.....	»	»	7	20	37	26	6	1	97
107-108	Stenhugger.....	»	5	52	103	135	86	58	»	439
109-113	Indeh. af andre stenindustrielle Virks.....	»	11	94	136	163	115	49	2	570
114	Tils. Sten-, Ler- og Glasindustri...	»	16	153	259	335	227	113	3	1 106
	Heraf: Hovedstaden.....	»	3	12	29	40	25	11	»	120
	Provinsbyerne.....	»	3	33	74	95	68	31	1	305
	Forstadsbebyggelse.....	»	1	8	10	13	5	7	»	44
	Bymæssig Bebyggelse.....	»	4	29	46	68	46	22	1	216
	Rent Land.....	»	5	71	100	119	83	42	1	421
115	Stordrift i Metalindustri.....	»	2	20	79	121	68	22	»	312
116, 120	Guld- og Sølvsmed, Urmager.....	»	45	413	535	539	430	232	3	2 197
117	Blikkenslager, Gas- og Vandmester, Gørtler.....	»	35	259	390	492	269	146	»	1 591
118	Smedemester.....	»	144	1 335	1 612	1 761	1 029	532	4	6 417
119	Maskinsmed, Cykle- og Automobilreparatør.....	»	159	860	722	535	237	82	2	2 597
121	Installatør.....	»	23	359	492	241	62	14	3	1 194
122	Indeh. af andre Virks. i Jernindustrien.....	»	1	33	72	98	47	17	»	268
123	Tils. Jern- og Metalindustri...	»	409	3 279	3 902	3 787	2 142	1 045	12	14 576
	Heraf: Hovedstaden.....	»	62	458	745	735	394	202	3	2 599
	Provinsbyerne.....	»	91	733	978	940	522	268	3	3 530
	Forstadsbebyggelse.....	»	12	109	129	121	71	21	1	464
	Bymæssig Bebyggelse.....	»	102	711	765	701	410	178	2	2 869
	Rent Land.....	»	142	1 268	1 285	1 290	745	381	8	5 114
124	Stordrift i kemisk-teknisk Ind.....	»	1	18	50	67	34	18	»	188
125	Best. af Elektricitets-, Gas- og Vandværk.....	»	2	46	108	151	64	13	1	385
126-127	Indeh. af andre kemisk-tekniske Virks.....	»	5	65	75	60	25	10	1	241
128	Tils. kemisk-teknisk Industri...	»	8	129	233	278	123	41	2	814
	Heraf: Hovedstaden.....	»	2	23	57	67	36	11	»	196
	Provinsbyerne.....	»	2	50	59	85	47	19	1	263
	Forstadsbebyggelse.....	»	»	2	17	16	5	2	»	42
	Bymæssig Bebyggelse.....	»	2	29	48	66	22	5	»	172
	Rent Land.....	»	2	25	52	44	13	4	1	141
129	Stordrift i Papir-, Bog- og grafisk Industri.....	»	»	5	20	18	16	8	»	67
130	Bogbinder m. v.....	»	19	97	150	167	132	58	1	624
131	Bogtrykker m. v.....	»	7	81	183	182	111	33	2	599
132	Fotograf, Kanonfotograf o. l.....	»	38	179	277	249	171	46	»	960
	Heraf: Mænd.....	»	30	140	205	198	148	42	»	763
	Kvinder.....	»	8	39	72	51	23	4	»	197
133	Tils. Papir-, Bog- og grafisk Industri...	»	64	362	630	616	430	145	3	2 250
	Heraf: Hovedstaden.....	»	19	126	244	246	167	59	1	862
	Provinsbyerne.....	»	21	163	250	250	173	58	2	917
	Forstadsbebyggelse.....	»	4	10	23	14	15	3	»	69
	Bymæssig Bebyggelse.....	»	18	51	89	93	63	23	»	337
	Rent Land.....	»	2	12	24	13	12	2	»	65

deling efter Erhverv, Alder og Indtægt.

(suite).

Antal Personer fordelt efter Indtægtens Størrelse											Disse Personers samlede Indtægt 1000 Kr.	Gennemsnitlig Indtægt Kr.	Personer uden angiven Indtægt	Løbe-Numrene fra Tabel VIIIa
Under 1 000 Kr.	1 000—1 499 Kr.	1 500—1 999 Kr.	2 000—2 999 Kr.	3 000—3 999 Kr.	4 000—4 999 Kr.	5 000—9 999 Kr.	10 000—19 999 Kr.	20 000—49 999 Kr.	50 000 Kr. og derover	Tilsammen Personer				
»	»	»	4	»	1	35	42	24	5	111	2 029	18 280	4	89
650	1 040	1 200	1 796	760	324	422	106	32	2	6 332	17 143	2 710	316	91-92
640	986	1 084	1 656	889	423	529	140	24	4	6 375	18 490	2 900	279	90, 93
303	407	375	562	309	133	148	23	1	»	2 261	5 536	2 450	122	96
399	735	993	1 632	825	392	406	64	20	2	5 468	15 319	2 800	266	97
853	1 150	923	1 161	590	246	247	39	7	»	5 216	11 505	2 210	325	94, 95, 98-104
2 845	4 318	4 575	6 811	3 373	1 519	1 787	414	108	13	25 763	70 022	2 720	1 312	105
128	280	376	1 058	980	575	685	214	74	10	4 380	19 744	4 510	272	
439	761	856	1 888	1 110	516	716	181	23	2	6 392	20 848	3 180	207	
106	93	170	377	206	71	90	28	2	1	1 139	3 391	2 980	41	
582	937	1 050	1 615	630	230	208	87	6	»	5 290	12 104	2 290	252	
1 590	2 247	2 123	1 923	447	127	98	9	3	»	8 562	14 435	1 690	540	
»	»	»	»	»	1	17	36	29	9	92	2 380	25 870	5	106
56	75	54	64	63	31	62	9	2	»	416	1 292	3 030	23	107-108
42	72	69	113	71	42	90	39	14	3	555	2 650	4 780	15	109-113
98	147	123	177	134	74	169	84	45	12	1 063	6 322	5 950	43	114
6	5	6	8	17	7	29	20	15	2	115	1 277	11 100	5	
10	29	34	60	48	28	64	17	11	»	296	1 541	5 210	9	
2	5	2	10	8	8	5	8	4	1	43	344	8 000	1	
22	26	26	34	26	21	23	18	7	4	207	1 238	5 980	9	
58	82	55	65	40	15	48	26	8	5	402	1 922	4 780	19	
»	»	»	2	1	3	55	128	86	27	302	7 428	24 600	10	115
130	218	210	432	390	218	363	90	25	3	2 079	8 567	4 120	118	116, 120
80	130	172	377	289	158	260	57	20	»	1 543	5 994	3 890	48	117
535	1 113	1 425	1 882	714	264	233	33	8	»	6 207	14 134	2 280	210	118
208	398	411	667	391	158	217	20	5	»	2 475	6 705	2 710	122	119
20	78	101	289	226	150	218	52	8	1	1 143	4 792	4 190	51	121
12	21	16	44	42	34	74	9	4	»	256	1 217	4 750	12	122
985	1 958	2 335	3 693	2 053	985	1 420	389	156	31	14 005	48 837	3 490	571	123
65	116	176	508	456	327	515	175	87	19	2 439	14 740	6 040	160	
153	294	370	832	644	318	580	167	47	9	3 414	14 865	4 350	116	
39	42	58	117	82	45	39	14	8	2	446	1 877	4 210	18	
207	394	463	782	475	187	207	29	10	1	2 755	7 772	2 820	114	
521	1 112	1 268	1 459	896	108	79	4	4	»	4 951	9 588	1 940	163	
»	»	2	1	1	2	31	61	56	26	180	5 916	32 870	8	124
3	5	18	65	98	80	99	12	2	»	382	1 740	4 560	3	125
8	24	31	59	45	22	34	7	»	»	230	800	3 480	11	126-127
11	29	51	125	144	104	164	80	58	26	792	8 456	10 680	22	128
»	4	5	10	13	14	33	42	44	18	183	4 711	25 740	13	
4	11	24	39	43	32	70	21	10	5	259	1 858	7 170	4	
1	1	2	3	8	6	13	7	1	»	42	266	6 380	»	
5	6	7	39	44	30	25	8	2	3	169	1 100	6 510	3	
1	7	13	34	36	22	23	2	1	»	139	521	3 750	2	
1	2	»	»	»	»	9	24	22	4	62	1 404	22 650	5	129
59	54	69	103	104	63	105	23	3	1	584	2 276	3 900	40	130
4	12	21	91	83	113	160	65	27	6	582	4 197	7 210	17	131
131	155	120	192	109	62	80	5	3	1	858	2 288	2 670	102	132
90	119	86	154	93	58	76	5	3	1	685	1 973	2 880	78	
41	36	34	38	16	4	4	»	»	»	173	315	1 820	24	
195	223	210	386	296	238	354	117	55	12	2 086	10 165	4 870	164	133
33	57	70	125	117	96	166	73	34	11	787	5 214	6 680	75	
89	106	88	176	137	101	131	31	12	»	871	3 288	3 780	46	
9	6	3	9	4	8	15	2	3	»	59	286	4 850	10	
45	37	42	70	36	30	39	8	6	1	314	1 239	3 950	23	
14	17	7	6	2	3	3	»	»	»	55	138	2 510	10	

Tabel IX a (fortsat). Forsørgernes For-
Tableau IX a

Løbe-Numrene fra Tabel VIIIA	Erhverv.	Forsørgernes Fordeling efter Alder								
		Under 15 Aar	15—25 Aar	25—35 Aar	35—45 Aar	45—55 Aar	55—65 Aar	65 Aar og derover	Uangivet Alder	Ialt Forsørgere
	II. Haandværk og Industri (fortsat).									
	a. Indehavere, Ledere (fortsat).									
134	Stordrift i andre Fag	»	»	18	47	43	28	17	»	153
135, 136	Direktør ell. Fabrikant u. n. Ang.....	»	1	85	169	234	119	66	4	678
137, 138	Mestre u. n. Ang.....	1	28	195	308	319	182	89	1	1 123
139	Ingeniør m. v.	»	45	372	359	312	132	46	4	1 270
140	Tils. andre ell. uang. Fag i Haandv. og Ind....	1	74	670	883	908	461	218	9	3 224
	Heraf: Hovedstaden.....	1	41	409	497	504	230	121	4	1 807
	Provinsbyerne.....	»	19	148	245	210	124	48	2	706
	Forstadsbebyggelse	»	4	27	38	41	14	7	2	133
	Bymæssig Bebyggelse.....	»	7	59	71	113	66	31	1	348
	Rent Land	»	3	27	32	40	27	11	»	140
141	I alt Hovedpers. i Haandv. og Industri ...	4	2 788	16 923	24 431	26 805	17 731	9 091	164	97 937
	Heraf: Mænd	3	1 849	15 018	21 629	23 367	15 020	8 135	141	85 162
	Kvinder	1	939	1 905	2 802	3 438	2 711	956	23	12 775
	b. Svende, Lærlinge og Arbejdere i Haand- værk og Industri. <i>artisans, apprentis et ouvriers.</i>									
142	Undermejerist, Mælkeriarbejder.....	34	3 581	1 668	507	238	114	36	18	6 196
143	Mølleriarbejder.....	15	745	542	350	225	196	48	5	2 126
144	Bager, Konditorsvend, Bageriarbejder.....	128	5 139	1 870	822	474	264	80	25	8 802
147	Slagtersvend, Arb. i Slagteri o. l.....	27	2 791	2 420	1 654	1 033	502	117	23	8 567
149	Bryggeriarbejder	7	524	1 321	1 239	835	472	165	2	4 565
	Heraf: Mænd	5	456	1 159	1 013	597	341	141	2	3 714
	Kvinder.....	2	68	162	226	238	131	24	»	851
145-146, 148, 150	Andre Arbejdere i Næringsmiddelindustrien.....	26	1 100	1 143	1 065	807	493	100	4	4 738
	Heraf: Mænd	8	328	891	907	711	432	90	2	3 369
	Kvinder.....	18	772	252	158	96	61	10	2	1 369
152	Arbejdere i Cigar- og Tobaksindustrien	3	1 399	1 459	1 255	1 059	514	168	8	5 865
	Heraf: Mænd	3	501	822	798	625	251	111	6	3 117
	Kvinder.....	»	898	637	457	434	263	57	2	2 748
151-152	Tils. Arb. i Nærings- og Nydelsesmiddelind..	240	15 279	10 423	6 892	4 671	2 555	714	85	40 859
	Heraf: Mænd	213	13 078	9 088	5 841	3 730	2 021	610	77	34 658
	Kvinder.....	27	2 201	1 335	1 051	941	534	104	8	6 201
	Hovedstaden.....	40	4 031	3 468	2 623	1 891	1 077	335	14	13 479
	Provinsbyerne.....	80	4 478	3 496	2 576	1 878	1 011	282	30	13 831
	Forstadsbebyggelse	11	657	624	577	281	151	37	4	2 342
	Bymæssig Bebyggelse.....	48	2 403	1 207	509	288	135	29	18	4 637
	Rent Land	61	3 710	1 628	607	333	181	31	19	6 570
160	Arbejdere i Tekstilindustrien i alt....	51	3 516	2 682	1 975	1 588	1 046	266	22	11 146
	Heraf: Mænd	15	821	1 129	909	634	434	144	6	4 092
	Kvinder	36	2 695	1 553	1 066	954	612	122	16	7 054
	Hovedstaden.....	19	1 246	838	641	591	367	84	8	3 794
	Provinsbyerne.....	14	1 454	1 152	836	618	405	97	8	4 584
	Forstadsbebyggelse	4	275	192	137	88	65	22	5	788
	Bymæssig Bebyggelse.....	12	406	395	271	218	154	40	1	1 497
	Rent Land	2	185	105	90	73	55	23	»	483
161	Mandl. Arb. hos Skrædere og i Systuer.....	22	1 675	1 296	1 087	1 000	593	165	13	5 851
162-164	Kvindl. Arb. hos Skrædere og i Systuer	25	4 926	2 945	2 159	2 055	1 422	286	22	13 840
	Arb. hos Hatte-, Bundt- og Handskemager	5	354	256	120	122	89	39	1	986
	Heraf: Mænd	1	135	142	67	64	45	25	1	480
	Kvinder.....	4	219	114	53	58	44	14	»	508
165-167	Arb. hos Modister, i Broderiforretn. o. l.....	8	1 450	748	360	249	176	44	7	3 042
	Heraf: Mænd	2	32	60	19	8	12	3	2	138
	Kvinder.....	6	1 418	688	341	241	164	41	5	2 904
168	Tils. Arb. i Beklædningsindustrien...	60	8 405	5 245	3 726	3 426	2 280	534	43	23 719
	Heraf: Hovedstaden.....	28	4 186	2 905	2 289	2 167	1 470	326	20	13 371
	Provinsbyerne.....	12	2 232	1 522	1 002	920	594	147	10	6 439
	Forstadsbebyggelse	3	404	166	92	66	39	9	4	783
	Bymæssig Bebyggelse.....	9	857	379	224	168	102	25	6	1 770
	Rent Land	8	726	273	189	105	75	27	3	1 856

deling efter Erhverv, Alder og Indtægt.

(sulte)

Antal Personer fordelt efter Indtægtens Størrelse											Disse Personers samlede Indtægt 1000 Kr.	Gennemsnitlig Indtægt Kr.	Personer uden angiven Indtægt	Løbe-Numrene fra Tabel VIIIa
Under 1 000 Kr.	1 000—1 499 Kr.	1 500—1 999 Kr.	2 000—2 999 Kr.	3 000—3 999 Kr.	4 000—4 999 Kr.	5 000—9 999 Kr.	10 000—19 999 Kr.	20 000—49 999 Kr.	50 000 Kr. og derover	Tilsammen Personer				
2	»	1	3	2	4	31	57	32	7	139	2 495	17 950	14	134
7	7	5	18	27	20	106	185	111	36	522	9 872	18 910	156	135, 136
57	76	74	136	150	130	272	52	13	2	962	4 696	4 880	161	137, 138
30	27	28	98	98	127	414	174	73	13	1 082	9 697	8 960	188	139
96	110	108	255	277	281	823	468	229	58	2 705	26 760	9 890	519	140
84	85	53	126	129	164	479	298	160	46	1 524	17 772	11 660	283	
27	29	28	55	81	56	215	94	39	8	632	5 068	8 020	164	
8	5	3	10	12	28	41	19	5	1	127	957	7 540	6	
14	21	9	39	39	33	67	52	25	3	302	2 568	8 500	46	
13	20	15	25	16	5	21	5	»	»	120	395	3 290	20	
14 220	14 314	13 425	19 676	11 056	5 911	8 434	2 608	1 013	271	90 928	304 139	3 350	7 009	141
8 170	12 182	12 509	19 079	10 837	5 808	8 296	2 554	994	267	80 691	291 450	3 610	4 471	
6 050	2 182	916	597	219	108	138	54	19	4	10 237	12 689	1 240	2 538	
1 073	1 476	902	817	375	93	34	1	»	»	4 771	7 808	1 640	1 425	142
315	585	205	504	137	19	7	»	»	»	1 772	3 042	1 720	354	143
1 417	1 492	836	1 298	964	216	65	»	»	»	6 288	11 753	1 870	2 514	144
768	975	804	1 590	2 625	508	143	4	1	»	7 418	18 828	2 540	1 149	147
116	247	460	1 124	1 697	504	231	»	»	»	4 379	13 212	3 020	186	149
73	159	156	797	1 686	508	280	»	»	»	3 604	11 775	3 270	110	
43	88	304	327	11	1	1	»	»	»	775	1 437	1 850	76	
365	858	828	1 302	671	156	54	2	»	»	4 236	9 168	2 170	502	145-146, 148, 150
161	417	509	1 226	669	156	54	1	»	»	3 193	7 770	2 430	176	
204	441	319	76	2	»	»	1	»	»	1 043	1 398	1 340	326	
336	717	1 028	1 791	884	393	248	»	»	»	5 397	13 307	2 470	468	152
122	197	222	956	796	885	247	»	»	»	2 925	8 884	3 040	192	
214	520	806	835	88	8	1	»	»	»	2 472	4 428	1 790	276	
4 390	6 350	5 063	8 426	7 353	1 889	782	7	1	»	34 261	77 118	2 250	6 598	151-152
8 663	5 012	3 866	7 014	7 245	1 877	780	5	1	»	28 963	68 446	2 360	5 695	
727	1 338	1 697	1 412	108	12	2	2	»	»	5 298	8 672	1 640	903	
741	1 637	1 698	2 892	3 815	1 184	584	5	1	»	12 057	32 248	2 680	1 422	
1 467	1 857	1 670	3 531	2 812	484	145	»	»	»	11 966	27 023	2 260	1 865	
224	218	224	599	608	139	30	»	»	»	2 042	5 091	2 490	300	
755	878	524	679	439	62	23	2	»	»	3 362	5 933	1 770	1 275	
1 203	1 760	947	725	179	20	»	»	»	»	4 834	6 823	1 410	1 736	
1 907	2 947	1 964	2 058	754	247	64	1	»	»	9 842	16 834	1 710	1 304	160
320	357	513	1 551	728	244	62	1	»	»	3 776	9 154	2 430	316	
1 587	2 490	1 451	507	26	3	2	»	»	»	6 066	7 680	1 270	988	
354	1 072	899	617	238	77	31	»	»	»	3 288	5 862	1 710	506	
1 000	1 276	716	847	274	82	13	1	»	»	4 209	6 743	1 600	375	
155	172	110	172	71	25	7	»	»	»	712	1 297	1 820	76	
229	249	200	351	158	57	12	»	»	»	1 256	2 447	1 950	241	
169	78	39	71	13	6	1	»	»	»	377	485	1 290	106	
502	697	698	1 409	1 018	437	286	7	»	»	5 054	13 001	2 570	797	161
3 803	3 640	2 531	1 036	60	9	5	»	»	»	11 084	13 615	1 230	2 756	
114	166	145	195	133	66	44	2	»	»	865	2 009	2 320	121	
25	27	39	114	128	64	44	2	»	»	443	1 390	3 140	37	162-164
89	139	106	81	5	2	»	»	»	»	422	619	1 470	84	
770	695	512	306	57	11	5	1	»	»	2 357	3 163	1 340	685	165-167
16	14	16	47	26	7	4	»	»	»	130	317	2 440	8	
754	681	496	259	31	4	1	1	»	»	2 227	2 846	1 280	677	
5 189	5 198	3 886	2 946	1 268	523	340	10	»	»	19 360	31 788	1 640	4 359	168
1 497	2 992	2 692	1 924	988	450	305	8	»	»	10 856	21 081	1 940	2 515	
2 283	1 485	880	768	184	48	28	1	»	»	5 677	7 447	1 310	762	
254	185	106	91	41	9	4	1	»	»	691	970	1 400	92	
571	344	161	138	48	14	3	»	»	»	1 279	1 571	1 230	491	
584	192	47	25	7	2	»	»	»	»	857	719	840	499	

Tabel IX a (fortsat). Forsørgernes For-
Tableau IX a

Løbe-Numrene fra Tabel VIIIA	Erhverv. II. Haandværk og Industri (fortsat)	Forsørgernes Fordeling efter Alder								
		Under 15 Aar	15—25 Aar	25—35 Aar	35—45 Aar	45—55 Aar	55—65 Aar	65 Aar og derover	Uangivet Alder	Ialt Forsørgere
169-170	b. Svende, Lærlinge og Arbejdere (fortsat). Arbejdere i Skotøjsindustri m. v.	18	1 901	1 435	824	648	522	170	11	5 529
	Heraf: Mænd	6	1 247	1 137	674	543	474	160	9	4 250
	Kvinder	12	654	298	150	105	48	10	2	1 279
171-172	Arb. iøvrigt i Læder- og Skotøjsindustri	2	132	211	181	146	104	35	3	814
	Heraf: Mænd	2	97	194	175	143	102	34	3	750
	Kvinder	»	35	17	6	3	2	1	»	64
173	Tils. Arb. i Læder- og Skotøjsind....	20	2 033	1 646	1 005	794	626	205	14	6 343
	Heraf: Hovedstaden	11	1 028	857	580	458	398	125	7	3 464
	Provinsbyerne	8	451	431	277	226	155	60	7	1 610
	Forstadsbebyggelse	1	92	72	51	25	24	6	»	271
	Bymessig Bebyggelse	1	265	144	57	49	32	8	»	556
	Rent Land	4	197	142	40	36	17	6	»	442
174	Murersvend	25	2 970	2 036	1 986	1 590	901	377	29	9 914
175	Murerarbejdsmand	2	588	2 341	1 699	1 146	681	141	12	6 610
176, 178	Jord- og Betonarbejder	1	864	2 905	1 952	1 424	910	171	16	8 243
177	Brolægger	»	80	122	114	96	67	37	3	519
179	Skorstensfejersvend	»	125	77	47	23	7	»	3	282
180	Tils. Arb. ved Jordarb. og Husbygn....	28	4 627	7 481	5 798	4 279	2 566	726	63	25 568
	Heraf: Hovedstaden	2	1 028	1 692	1 595	1 387	892	268	7	6 871
	Provinsbyerne	»	1 121	2 352	1 886	1 358	868	259	14	7 808
	Forstadsbebyggelse	4	306	535	451	285	137	37	5	1 760
	Bymessig Bebyggelse	8	865	1 209	889	527	282	72	16	3 868
	Rent Land	14	1 307	1 693	1 027	724	387	90	21	5 263
187	Snedkersvend	42	4 045	3 397	2 742	2 017	1 066	392	49	13 750
182, 184	Tømrersvend	30	3 706	2 872	1 943	1 497	795	322	43	11 208
190	Sadelmager- og Tapetserersvend	7	916	676	463	336	156	42	8	2 604
191, 192	Malersvend, Stukkatararbejder	32	2 333	2 041	1 767	1 033	591	169	19	7 985
188, 189, 193-197 181, 183, 185, 186 198, 199, 200 }	Andre Svende i Træ- og Møbelindustrien	22	1 549	1 347	901	711	393	141	13	5 077
	Andre Arbejdere ved Træindustrien o. l.	12	861	1 163	910	648	443	139	8	4 184
201	Tils. Arb. i Træ- og Møbelind., Husmontering	145	13 410	11 496	8 726	6 242	3 444	1 205	140	44 808
	Heraf: Mænd	139	13 176	11 391	8 664	6 196	3 411	1 199	139	44 315
	Kvinder	6	234	105	62	46	33	6	1	493
	Hovedstaden	22	3 009	3 392	3 387	2 642	1 627	558	25	14 662
	Provinsbyerne	16	3 820	4 040	3 131	2 133	1 143	391	31	14 705
	Forstadsbebyggelse	6	724	870	658	470	188	52	10	2 976
	Bymessig Bebyggelse	50	2 552	1 625	843	524	237	93	41	5 965
	Rent Land	51	3 305	1 569	709	473	249	111	33	6 500
202	Stenhuggersvend, Skærveslager o. l.	1	281	350	298	240	163	72	1	1 406
203-211	Iøvrigt i Sten-, Ler- og Glasindustrien	17	1 386	3 501	2 550	1 828	1 089	295	14	10 680
212	Tils. Arb. i Sten-, Ler- og Glasindustri...	18	1 667	3 851	2 848	2 068	1 252	367	15	12 086
	Heraf: Mænd	18	1 473	3 695	2 784	1 964	1 196	353	12	11 445
	Kvinder (væsentligst i Porcellænsindustrien)	»	194	156	114	104	56	14	3	641
	Hovedstaden	1	270	394	360	293	159	44	3	1 524
	Provinsbyerne	4	421	749	545	447	285	107	2	2 560
	Forstadsbebyggelse	2	151	443	362	268	134	34	5	1 399
	Bymessig Bebyggelse	4	297	863	596	422	237	75	3	2 547
	Rent Land	7	528	1 402	985	638	387	107	2	4 056
213, 222	Svende og Arb. hos Guldsmed, Urmager o. l.	8	1 109	1 019	536	301	147	60	2	3 182
	Heraf: Mænd	7	974	943	482	268	123	52	2	2 851
	Kvinder	1	135	78	54	33	24	8	»	331
214	Blikkenslagersvend o. l.	3	1 191	911	574	461	223	44	8	3 415
216	Smidesvend o. l.	80	4 460	2 670	1 510	1 178	709	156	21	10 784
217	Smede og Maskinarbejdere	24	5 311	5 307	3 015	1 791	930	182	27	16 587
218	Svende og Arb. hos Mekaniker o. l.	35	4 574	3 815	1 803	888	273	52	40	11 480
219	Former	3	410	472	424	418	208	43	4	1 982
221	Skibsværftsarbejder	6	682	1 294	932	520	243	43	9	3 729

deling efter Erhverv, Alder og Indtægt.

(suite).

Antal Personer fordelt efter Indtægtens Størrelse											Disse Personers samlede Indtægt 1000 Kr.	Gennemsnitlig Indtægt Kr.	Personer uden angiven Indtægt	Løbe-Numrene fra Tabel VIIIa
Under 1 000 Kr.	1 000—1 499 Kr.	1 500—1 999 Kr.	2 000—2 999 Kr.	3 000—3 999 Kr.	4 000—4 999 Kr.	5 000—9 999 Kr.	10 000—19 999 Kr.	20 000—49 999 Kr.	50 000 Kr. og derover	Tilsammen Personer				
821	963	860	1 171	555	234	94	»	»	»	4 698	9 393	2 000	831	169-170
628	628	568	1 014	547	281	94	»	»	»	3 701	7 951	2 150	549	
195	387	297	157	8	3	»	»	»	»	997	1 442	1 446	282	
45	81	69	238	218	80	27	1	»	»	759	2 096	2 980	55	171-172
28	61	55	285	218	80	26	1	»	»	704	2 024	2 880	46	
17	20	14	3	»	»	1	»	»	»	55	72	1 310	9	
866	1 044	929	1 409	773	314	121	1	»	»	5 457	11 489	2 110	886	173
289	500	528	822	560	275	108	»	»	»	3 032	7 409	2 440	432	
388	280	249	412	145	24	8	1	»	»	1 457	2 808	1 790	158	
48	46	81	68	42	12	8	»	»	»	245	508	2 070	26	
107	131	69	70	20	3	2	»	»	»	402	591	1 470	154	
189	87	52	87	6	»	»	»	»	»	321	378	1 180	121	
788	1 149	1 458	2 434	1 340	661	523	7	»	»	8 360	20 792	2 490	1 554	174
579	1 292	1 436	1 753	735	273	131	»	»	»	6 199	12 920	2 080	411	175
1 002	1 713	1 371	1 837	1 022	398	152	»	»	»	7 495	15 487	2 070	748	176, 178
49	76	78	137	65	28	17	»	»	»	450	1 025	2 280	69	177
20	34	23	69	67	14	5	»	»	»	232	585	2 520	50	179
2 438	4 264	4 366	6 230	3 229	1 374	828	7	»	»	22 736	50 809	2 240	2 832	180
198	373	567	1 651	1 887	1 090	720	6	»	»	6 492	21 186	2 260	379	
667	1 257	1 772	2 709	748	148	48	»	»	»	7 384	14 761	2 010	472	
161	245	388	558	246	67	39	1	»	»	1 655	3 654	2 210	105	
494	776	758	788	286	68	26	»	»	»	3 186	5 727	1 800	682	
918	1 613	986	524	87	11	»	»	»	»	4 069	5 481	1 350	1 194	
1 163	1 485	1 474	3 907	2 720	841	310	»	»	»	11 900	29 202	2 450	1 850	187
894	1 313	1 522	2 834	1 616	715	317	3	»	»	9 214	22 007	2 390	1 994	182, 184
290	319	320	655	437	157	69	»	»	»	2 247	5 261	2 340	357	190
671	770	957	1 763	1 477	769	362	7	»	»	6 776	17 825	2 630	1 209	191, 192
586	674	656	1 235	810	276	68	»	»	»	4 305	9 614	2 230	772	188, 189, 193-197
338	648	807	1 351	458	160	52	1	»	»	3 815	8 111	2 130	369	181, 183, 185, 186 198, 199, 200
3 942	5 209	5 736	11 745	7 518	2 918	1 178	11	»	»	38 257	92 020	2 410	6 551	201
3 888	5 102	5 682	11 700	7 508	2 916	1 177	11	»	»	37 879	91 495	2 420	6 436	
109	107	104	45	10	2	1	»	»	»	378	525	1 890	115	
514	961	1 228	3 186	4 816	2 277	999	11	»	»	13 492	42 186	3 130	1 170	
1 488	1 698	2 218	5 394	2 128	888	102	»	»	»	13 406	29 150	2 170	1 299	
262	255	382	1 066	570	141	41	»	»	»	2 717	6 456	2 380	259	
685	897	905	1 328	405	94	33	»	»	»	4 347	8 086	1 860	1 618	
998	1 398	1 008	771	104	18	3	»	»	»	4 295	6 142	1 480	2 205	
261	269	235	317	117	51	19	»	»	»	1 269	2 356	1 860	137	202
922	1 870	1 938	3 470	1 317	322	106	3	»	»	9 948	20 890	2 100	732	203-211
1 183	2 139	2 173	3 787	1 434	373	125	3	»	»	11 217	23 246	2 070	869	212
1 088	2 008	2 004	3 653	1 421	370	121	3	»	»	10 663	22 340	2 100	782	
95	136	169	184	13	3	4	»	»	»	554	906	1 640	87	
68	122	201	389	351	198	90	1	»	»	1 415	4 085	2 890	109	
205	377	454	976	327	61	14	1	»	»	2 415	5 186	2 180	145	
82	139	178	498	381	62	10	»	»	»	1 350	3 342	2 480	49	
269	500	454	864	289	85	7	»	»	»	2 868	4 621	1 950	179	
564	1 001	886	1 060	186	17	4	1	»	»	3 669	6 062	1 650	387	
357	365	339	721	631	243	119	2	»	»	2 777	6 951	2 500	405	213, 222
289	270	274	698	624	242	118	2	»	»	2 512	6 583	2 620	339	
68	95	65	28	7	1	1	»	»	»	265	368	1 390	66	
259	266	309	794	799	431	185	»	»	»	3 043	8 646	2 840	372	214
1 230	1 573	864	1 742	2 034	808	252	»	»	»	8 503	20 308	2 390	2 281	216
1 313	1 256	1 276	3 751	4 847	1 847	590	3	1	»	14 884	41 917	2 820	1 703	217
1 239	1 242	1 123	2 029	2 226	1 000	537	5	1	»	9 402	24 314	2 590	2 078	218
97	128	145	589	593	233	60	»	1	»	1 846	5 329	2 890	136	219
170	228	318	1 283	1 158	240	70	»	»	»	3 467	9 464	2 730	262	221

Tabel IX a (fortsat). Forsørgernes For
Tableau IX c

Løbe-Numrene fra Tabel VIIIa	Erhverv.	Forsørgernes Fordeling efter Alder								
		Under 15 Aar	15—25 Aar	25—35 Aar	35—45 Aar	45—55 Aar	55—65 Aar	65 Aar og derover	Uangivet Alder	Ialt Forsørgere
	II. Haandværk og Industri (fortsat)									
	b. Svende, Lærlinge og Arbejdere (fortsat)									
223	Svende og Arb. hos Installatør o.l.	7	1 926	1 986	869	365	110	14	12	5 289
215, 220, 224	Andre Arb. i Jern- og Metalindustrien	11	1 054	1 615	1 223	742	403	104	10	5 162
	Heraf: Mænd	11	761	1 435	1 139	686	379	104	6	4 521
	Kvinder (væsentl. Metalvarefabr., Valseværk) ...	»	293	180	84	56	24	»	4	641
225	Tils. Arb. i Jern- og Metalindustri...	177	20 717	19 089	10 886	6 664	3 246	698	133	61 610
	Heraf: Mænd	172	19 766	18 533	10 623	6 529	3 178	685	126	59 612
	Kvinder	5	951	556	263	135	68	13	7	1 998
	Hovedstaden	35	7 429	8 671	5 535	3 435	1 638	353	39	27 135
	Provinsbyerne	29	6 315	5 953	3 311	2 081	1 140	248	37	19 114
	Forstadsbebyggelse	5	1 308	1 391	872	528	230	31	14	4 379
	Bymæssig Bebyggelse	43	2 388	1 569	656	358	124	38	22	5 198
	Rent Land	65	3 277	1 505	512	262	114	28	21	5 784
226	Arb. i Gas-, Vand- og Elektricitetsværk	»	101	609	866	909	588	58	5	3 136
227-233	Andre Arb. i kemisk-teknisk Industri	7	1 083	1 624	1 157	732	302	75	9	4 989
234	Tils. Arb. i kemisk-teknisk Industri...	7	1 184	2 233	2 023	1 641	890	133	14	8 125
	Heraf: Mænd	3	672	1 872	1 844	1 510	846	121	12	6 880
	Kvinder	4	512	361	179	131	44	12	2	1 245
	Hovedstaden	5	608	954	832	697	418	57	3	3 574
	Provinsbyerne	1	349	863	783	681	373	56	8	3 114
	Forstadsbebyggelse	»	86	185	187	119	50	8	2	637
	Bymæssig Bebyggelse	»	54	141	116	94	34	9	1	449
	Rent Land	1	87	90	105	50	15	3	»	351
235	Svende og Arb. i Bogbinderi, Kartonagefabr. o.l.	8	1 132	575	366	223	128	30	3	2 465
	Heraf: Mænd	2	321	271	256	162	101	25	»	1 138
	Kvinder	6	811	304	110	61	27	5	3	1 327
236	Arb. i Papir-, Pap- og Tapetfabrik	7	443	423	444	310	163	50	3	1 843
	Heraf: Mænd	1	112	315	377	249	124	34	2	1 214
	Kvinder	6	331	108	67	61	39	16	1	629
237	Svende og Arb. i Trykkeri o.l.	9	2 395	2 051	1 372	986	579	185	9	7 586
	Heraf: Mænd	3	1 934	1 841	1 252	900	518	170	6	6 624
	Kvinder	6	461	210	120	86	61	15	3	962
238	Svende og Arb. hos Fotograf o.l.	»	346	216	103	56	29	1	1	752
	Heraf: Mænd	»	121	92	59	34	19	1	»	326
	Kvinder	»	225	124	44	22	10	»	1	426
239	Tils. Arb. i Papir- og Bogindustri...	24	4 316	3 265	2 285	1 575	899	266	16	12 646
	Heraf: Hovedstaden	17	2 415	1 825	1 248	884	504	161	7	7 061
	Provinsbyerne	4	1 401	1 073	711	482	298	80	6	4 055
	Forstadsbebyggelse	1	223	203	231	148	69	21	1	897
	Bymæssig Bebyggelse	2	217	110	49	39	21	4	2	444
	Rent Land	»	60	54	46	22	7	»	»	189
240	Depot- og Remisearbejder	»	69	369	727	456	316	41	»	1 978
241	Arb. i andre og uoplyste Virksomheder	121	7 914	10 416	6 966	6 006	4 891	1 905	123	38 342
242	Tils. Lb. Nr. 240—241	121	7 983	10 785	7 693	6 462	5 207	1 946	123	40 320
	Heraf: Mænd	80	6 452	10 000	7 066	5 889	4 666	1 858	106	36 117
	Kvinder	41	1 531	785	627	573	541	88	17	4 203
	Hovedstaden	46	2 917	2 562	1 890	1 633	1 087	326	14	10 475
	Provinsbyerne	24	2 478	3 607	2 597	2 248	1 957	753	45	13 709
	Forstadsbebyggelse	11	607	694	539	397	309	113	12	2 682
	Bymæssig Bebyggelse	15	973	1 688	1 197	934	841	353	22	6 023
	Rent Land	25	1 008	2 234	1 470	1 250	1 013	401	30	7 431
243	Tils. Svende, Lærlinge og Arb. i Haandv. og Industri	891	83 137	78 196	53 857	39 410	24 011	7 060	668	287 230
	Heraf: Mænd	707	65 736	68 536	47 445	33 833	20 306	6 313	577	243 453
	Kvinder	184	17 401	9 660	6 412	5 577	3 705	747	91	43 777
	c. Funktionærer og Medhj., som ikke er Haandværkere eller egentl. industrielle Ar- bejdere employés									
244	Overordnet teknisk Personale	»	244	1 663	1 625	1 146	522	93	8	5 301
245	Underordnet teknisk Personale	»	499	1 534	2 226	2 162	1 197	306	8	7 932
	Heraf: Mænd	»	359	1 361	2 084	2 056	1 158	297	7	7 322
	Kvinder	»	140	173	142	106	39	9	1	610

deling efter Erhverv, Alder og Indtægt.

(suite).

Antal Personer fordelt efter Indtægtens Størrelse											Disse Personer samlede Indtægt 1000 Kr.	Gennemsnitlig Indtægt Kr.	Personer uden angiven Indtægt	Løbe-Numrene fra Tabel VIIIa
Under 1 000 Kr.	1 000—1 499 Kr.	1 500—1 999 Kr.	2 000—2 999 Kr.	3 000—3 999 Kr.	4 000—4 999 Kr.	5 000—9 999 Kr.	10 000—19 999 Kr.	20 000—49 999 Kr.	50 000 Kr. og derover	Tilsammen Personer				
418	644	667	1 082	1 008	431	180	1	»	»	4 431	11 175	2 520	858	223
249	492	664	1 835	1 111	395	111	»	»	»	4 857	12 492	2 570	305	215, 220, 224
161	299	428	1 790	1 108	395	111	»	»	»	4 292	11 690	2 720	229	
88	193	236	45	3	»	»	»	»	»	565	802	1 420	76	
5 332	6 194	5 705	13 826	14 407	5 628	2 104	11	3	»	53 210	140 596	2 640	8 400	225
5 049	5 587	5 103	13 650	14 374	5 625	2 103	11	3	»	51 505	138 120	2 680	8 107	
283	607	602	176	33	3	1	»	»	»	1 705	2 476	1 450	293	
1 165	2 003	2 196	5 085	8 212	4 325	1 800	9	2	»	24 747	77 262	3 120	2 388	
2 192	1 851	2 033	5 967	4 188	753	163	2	1	»	17 150	40 052	2 340	1 964	
384	364	382	1 265	1 230	333	84	»	»	»	4 042	10 546	2 610	337	
607	783	541	939	560	179	47	»	»	»	3 656	7 414	2 030	1 542	
984	1 193	553	620	217	38	10	»	»	»	8 615	5 322	1 470	2 169	
35	79	122	610	1 589	488	137	»	»	»	3 060	10 220	3 340	76	226
224	600	702	1 631	1 204	256	99	»	»	»	4 716	11 842	2 510	273	227-233
259	679	824	2 241	2 793	744	236	»	»	»	7 776	22 062	2 840	349	234
162	323	365	2 057	2 785	743	234	»	»	»	6 669	20 334	3 050	211	
97	356	459	184	8	1	2	»	»	»	1 107	1 728	1 560	138	
74	363	441	710	1 117	512	183	»	»	»	3 400	10 106	2 970	174	
114	189	242	1 090	1 224	145	29	»	»	»	3 033	8 889	2 770	81	
30	34	49	195	251	44	11	»	»	»	614	1 729	2 820	28	
23	46	43	132	141	24	8	»	»	»	417	1 098	2 630	32	
18	47	49	114	60	19	5	»	»	»	812	740	2 370	39	
251	438	462	476	273	181	66	»	»	»	2 147	4 752	2 210	318	235
107	91	107	210	265	180	65	»	»	»	1 025	2 986	2 910	113	
144	347	355	266	8	1	1	»	»	»	1 122	1 766	1 570	205	
118	256	237	791	242	80	11	»	»	»	1 735	3 962	2 280	108	236
22	22	52	754	242	80	10	»	»	»	1 182	3 217	2 720	32	
98	234	185	37	»	»	1	»	»	»	553	745	1 350	76	
527	656	645	1 177	1 957	1 116	887	11	»	»	6 976	22 301	3 200	610	237
415	414	318	1 036	1 938	1 108	881	11	»	»	6 121	20 907	3 420	503	
112	242	327	141	19	8	6	»	»	»	855	1 894	1 630	107	
161	114	102	103	44	27	25	3	»	»	579	1 106	1 910	173	238
56	42	33	52	35	26	24	2	»	»	270	669	2 480	56	
105	72	69	51	9	1	1	1	»	»	309	437	1 410	117	
1 057	1 464	1 446	2 547	2 516	1 404	989	14	»	»	11 437	32 121	2 810	1 209	239
385	724	937	1 133	1 350	995	846	13	»	»	6 433	19 954	3 100	628	
502	574	403	922	903	285	90	1	»	»	3 680	8 849	2 410	375	
70	86	46	320	186	91	38	»	»	»	887	2 272	2 710	60	
73	64	40	58	58	29	14	»	»	»	386	738	2 200	108	
27	16	20	64	19	4	1	»	»	»	151	308	2 040	38	
16	25	55	526	1 096	166	47	»	»	»	1 931	6 160	3 190	47	240
9 498	9 545	5 426	4 444	1 393	322	95	1	»	»	30 724	43 087	1 400	7 618	241
9 514	9 570	5 481	4 970	2 489	488	142	1	»	»	32 655	49 247	1 510	7 665	242
8 123	8 741	5 053	4 321	2 433	486	141	1	»	»	29 849	46 368	1 550	6 268	
1 391	829	428	149	6	2	1	»	»	»	2 806	2 379	1 030	1 397	
1 067	1 686	1 233	1 567	1 228	360	107	1	»	»	7 299	15 057	2 060	3 176	
3 853	3 116	2 114	1 915	767	77	17	»	»	»	11 859	17 080	1 440	1 850	
711	552	398	422	224	26	9	»	»	»	2 842	3 629	1 550	340	
1 643	1 693	810	616	191	16	6	»	»	»	4 975	6 441	1 300	1 048	
2 240	2 523	876	450	79	9	3	»	»	»	6 180	7 040	1 140	1 251	
36 077	44 958	37 573	60 185	44 534	15 902	6 909	66	4	»	246 208	547 330	2 220	41 022	243
26 473	33 331	28 282	55 547	44 190	15 848	6 880	62	4	»	210 667	499 524	2 370	32 786	
9 604	11 577	9 291	4 638	344	54	29	4	»	»	35 541	47 806	1 350	8 236	
48	65	87	382	709	976	2 031	481	120	13	4 912	32 503	6 620	389	244
129	212	291	918	1 907	2 111	1 957	83	3	»	7 611	32 035	4 210	321	245
90	130	186	730	1 802	2 079	1 937	82	3	»	7 089	30 640	4 350	283	
39	82	105	188	105	32	20	1	»	»	572	1 895	2 440	38	

Tabel IX a (fortsat). Forsørgernes For-
Tableau IX a

Løbe-Numrene fra Tabel VIIIa	Erhverv.	Forsørgernes Fordeling efter Alder								
		Under 15 Aar	15—25 Aar	25—35 Aar	35—45 Aar	45—55 Aar	55—65 Aar	65 Aar og derover	Uangivet Alder	Ialt Forsørgere
	II. Haandværk og Industri (fortsat)									
	c. Funktionærer og Medhj., som ikke er Haandværkere eller egentl. industrielle Arbejdere (fortsat)									
246	Overordnet Kontorpersonale	»	357	2 000	1 920	1 242	560	189	10	6 278
	Heraf Mænd	»	274	1 715	1 629	1 054	504	176	8	5 360
	Kvinder	»	83	285	291	188	56	13	2	918
247	Underordnet Kontorpersonale	26	7 006	4 299	1 584	813	458	133	27	14 346
	Heraf Mænd	4	2 531	2 056	892	509	356	121	10	6 479
	Kvinder	22	4 475	2 243	692	304	102	12	17	7 867
248	Tils. Funktionærer i Haandv. og Ind....	26	8 106	9 496	7 355	5 363	2 737	721	53	33 857
	Heraf: Mænd	4	3 399	6 781	6 225	4 758	2 537	687	33	24 424
	Kvinder	22	4 707	2 715	1 130	605	200	34	20	9 433
255	d. Forsk. Hjelpepersonale <i>aides diverses.</i>	104	2 782	3 674	2 642	1 783	1 090	303	20	12 398
	Heraf: Hovedstaden	40	1 338	1 410	962	699	456	131	6	5 042
	Provinsbyerne	36	724	926	830	578	365	108	3	3 570
	Forstadsbebyggelse	8	195	306	270	176	87	16	3	1 061
	Bymæssig Bebyggelse	12	229	482	287	172	86	28	1	1 297
	Rent Land	8	296	550	293	158	96	20	7	1 428
259	I alt Haandværk og Industri...	1 025	96 813	108 289	88 285	73 361	45 569	17 175	905	431 422
	Heraf: Mænd	813	73 691	93 984	77 926	63 726	38 937	15 436	771	365 284
	Kvinder	212	23 122	14 305	10 359	9 635	6 632	1 739	134	66 138
	III. Handel, Bank- og Forsikringsvirksomhed, Hotel- og Restaurationsvirksomhed. <i>commerce, banques, assurance, hôtels et restaurants.</i>									
	A. Varehandel <i>commerce.</i>									
	a. Indehavere og Ledere <i>propriétaires et gérants.</i>									
272	Grosserer o. l. <i>négociants etc.</i>	»	74	894	1 653	1 783	1 144	486	14	6 048
	Detailister.									
273	Indeh. ell. Bestyrer af Købmandsgaard	»	52	607	924	994	604	248	6	3 435
274	Brugsforeningsbestyrer ell. -uddeler	»	42	623	606	400	187	32	2	1 892
275	Handel med Korn og Foderstoffer	»	10	36	57	57	47	22	1	230
279-286, 288, 290-291	Handel med Næringsmidler	»	665	4 406	4 877	4 568	3 064	1 223	34	18 837
	Heraf Mænd	»	563	3 968	4 070	3 665	2 417	985	29	15 697
	Kvinder	»	102	438	807	903	647	238	5	3 140
	Hovedstaden	»	173	999	1 369	1 245	815	305	11	4 917
	Provinsbyerne	»	244	1 687	1 834	1 659	1 116	458	8	7 006
	Forstadsbebyggelse	»	38	187	208	188	115	26	»	762
	Bymæssig Bebyggelse	»	89	631	656	703	446	183	8	2 716
	Rent Land	»	121	902	810	773	572	251	7	3 436
287, 289	Handel med Vin, Tobak og Cigarer	»	70	510	573	618	433	189	1	2 394
	Heraf: Mænd	»	61	452	484	513	354	164	1	2 029
	Kvinder	»	9	58	89	105	79	25	»	365
276	Handel med Tømmer, Bygningsartikler	»	4	50	86	97	81	35	»	353
277	Handel med Maskiner, Cykler, Automobileer	»	42	279	401	303	151	40	2	1 218
292-294	Handel med Beklædningsgenstande	»	134	1 170	1 577	1 529	986	369	7	5 772
	Heraf Mænd	»	85	843	916	818	505	241	5	3 413
	Kvinder	»	49	327	661	711	481	128	2	2 359
	Hovedstaden	»	37	295	443	458	294	105	4	1 636
	Provinsbyerne	»	52	508	693	612	405	147	2	2 419
	Forstadsbebyggelse	»	5	31	37	29	21	4	»	127
	Bymæssig Bebyggelse	»	31	281	303	324	207	81	»	1 227
	Rent Land	»	9	55	101	106	59	32	1	363
295, 300-302	Handel med Møbler o. l.	»	21	158	190	186	126	66	2	749
298, 304	Handel med Isenkram, Sæbe, Parfume	»	38	258	277	261	125	48	2	1 009
296, 297, 299, 303, 307	Andre Artikler til personlig Brug	»	65	408	511	513	359	174	4	2 034
305	Kul, Brænde, Olie, Benzin	»	11	97	101	93	84	32	1	419
312	Detailister u. n. Angivelse	»	222	1 233	1 478	1 627	1 186	503	7	6 256
	Heraf Mænd	»	175	950	998	1 032	790	312	3	4 260
	Kvinder	»	47	283	480	595	396	191	4	1 996

deling efter Erhverv, Alder og Indtægt.

(sulte).

Antal Personer fordelt efter Indtægtens Størrelse											Disse Personers samlede Indtægt 1000 Kr.	Gennemsnitlig Indtægt Kr.	Personer uden angiven Indtægt	Løbe-Numrene fra Tabel VIIIa
Under 1 000 Kr.	1 000—1 499 Kr.	1 500—1 999 Kr.	2 000—2 999 Kr.	3 000—3 999 Kr.	4 000—4 999 Kr.	5 000—9 999 Kr.	10 000—19 999 Kr.	20 000—49 999 Kr.	50 000 Kr. og derover	Tilsammen Personer				
163	326	387	1 025	953	820	1 610	328	49	3	5 664	26 971	4 760	614	246
129	264	273	686	792	745	1 537	321	47	3	4 797	24 397	5 090	563	
84	62	114	339	161	75	73	7	2	»	867	2 574	2 970	51	
1 993	2 854	2 223	2 993	1 494	747	584	6	1	»	12 895	27 730	2 150	1 451	247
430	713	761	1 681	1 223	687	542	6	1	»	6 044	17 138	2 840	435	
1 563	2 141	1 462	1 812	271	60	42	»	»	»	6 851	10 592	1 550	1 016	
2 333	3 457	2 988	5 318	5 063	4 654	6 182	898	173	16	31 082	119 239	3 840	2 775	248
695	1 167	1 305	3 473	4 520	4 483	6 039	890	171	16	22 759	104 570	4 600	1 665	
1 638	2 290	1 683	1 845	543	171	143	8	2	»	8 323	14 669	1 760	1 110	
915	1 615	1 228	3 279	2 900	978	417	4	»	»	11 336	29 361	2 590	1 062	255
248	535	357	1 002	1 492	703	316	3	»	»	4 656	14 084	3 030	386	
329	355	343	1 187	843	155	54	1	»	»	3 267	7 981	2 440	303	
90	100	102	337	253	68	29	»	»	»	979	2 501	2 560	82	
114	229	179	399	210	38	12	»	»	»	1 181	2 560	2 170	116	
134	396	247	354	102	14	6	»	»	»	1 253	2 235	1 780	175	
53 545	64 344	55 214	88 458	63 553	27 445	21 942	3 576	1 190	287	379 554	1 000 069	2 640	51 868	259
36 212	48 310	43 304	81 364	62 446	27 109	21 632	3 510	1 169	283	325 339	924 753	2 840	39 945	
17 333	16 034	11 910	7 094	1 107	336	310	66	21	4	54 215	75 316	1 890	11 923	
139	180	200	449	509	438	1 369	1 015	643	258	5 200	73 910	14 213	848	272
70	122	146	493	432	404	944	432	168	24	3 235	24 012	7 420	200	273
15	48	92	421	511	315	418	33	3	»	1 856	7 536	4 060	36	274
15	14	15	67	20	24	35	14	9	1	214	1 130	5 280	16	275
1 767	2 354	2 525	4 324	2 778	1 565	2 107	312	74	6	17 812	55 125	3 094	1 025	{ 279-286, 288, 290-291
1 099	1 674	2 016	3 801	2 562	1 461	1 975	296	69	6	14 959	49 441	3 310	738	
668	680	509	523	216	104	182	16	5	»	2 853	5 684	1 990	287	
193	395	512	998	811	521	877	187	53	6	4 548	19 193	4 220	369	
758	886	880	1 608	1 052	590	799	81	16	»	6 670	19 722	2 960	338	
84	95	110	190	119	63	53	9	2	»	725	2 004	2 760	37	
297	379	409	616	397	204	232	29	3	»	2 566	6 935	2 700	150	
435	599	614	917	399	187	146	6	»	»	3 303	7 271	2 200	133	
131	231	287	603	409	241	276	52	17	7	2 254	8 219	3 650	140	287, 289
77	159	227	521	378	228	270	50	17	7	1 934	7 580	3 920	95	
54	72	60	82	31	13	6	2	»	»	820	639	2 000	45	
17	17	23	49	39	28	93	45	24	5	340	2 777	8 170	13	276
76	100	129	268	184	103	191	73	23	6	1 153	5 494	4 770	65	277
619	690	528	917	706	517	918	354	107	10	5 366	23 693	4 420	406	292-294
126	219	226	502	515	405	807	326	101	9	3 236	18 861	5 830	177	
493	471	302	415	191	112	111	28	6	1	2 130	4 832	2 270	229	
80	127	135	254	230	160	309	106	41	10	1 452	7 920	5 450	184	
242	282	199	392	281	229	415	184	59	»	2 283	10 736	4 700	136	
11	17	9	24	14	14	20	8	3	»	120	541	4 510	7	
191	182	136	190	155	100	162	52	4	»	1 172	3 854	3 290	55	
95	82	49	57	26	14	12	4	»	»	339	642	1 894	24	
37	86	87	154	88	68	114	36	8	2	680	2 889	4 250	69	295, 300-302
70	73	91	250	113	88	179	65	27	»	956	4 508	4 720	53	298, 304
190	248	224	356	214	166	355	108	24	3	1 888	7 821	4 140	146	{ 296, 297, 299, 303, 307
35	57	65	110	68	22	40	6	1	»	404	1 137	2 810	15	305
700	882	895	1 516	878	448	432	47	5	1	5 804	15 080	2 600	452	312
269	454	558	1 139	743	400	374	40	4	1	3 982	11 697	2 940	278	
431	428	337	377	135	48	58	7	1	»	1 822	3 383	1 860	174	

Tabel IX a (fortsat). Forsørgernes For-
Tableau IX a

Løbe-Numrene fra Tabel VIIIa	Erhverv.	Forsørgernes Fordeling efter Alder								
		Under 15 Aar	15—25 Aar	25—35 Aar	35—45 Aar	45—55 Aar	55—65 Aar	65 Aar og derover	Uangivet Alder	Ialt Forsørgere
	III. Handel, Bank- og Forsikringsvirksomhed, Hotel- og Restaurationsvirksomhed (fortsat).									
	A. Varehandel (fortsat).									
278, 306, 308-311, 313 }	Diverse Forretningsdrivende iøvrigt	»	281	1 568	2 066	2 123	1 546	616	22	8 222
314	Tils. Detaillister o.l. <i>marchands etc.</i>	»	1 657	11 403	13 724	13 369	8 979	3 597	91	52 820
	Heraf Mænd	»	1 399	10 106	11 363	10 660	7 079	2 884	76	43 567
	Kvinder	»	258	1 297	2 361	2 709	1 900	713	15	9 253
315	Tils. Indehavere og Ledere i Varehandel...	»	1 731	12 297	15 377	15 152	10 123	4 083	105	58 868
	Heraf Mænd	»	1 470	10 986	12 992	12 388	8 189	3 352	90	49 467
	Kvinder	»	261	1 311	2 385	2 764	1 934	731	15	9 401
	Hovedstaden	»	523	3 495	5 035	4 950	3 278	1 360	35	18 676
	Provinsbyerne	»	558	4 175	5 135	5 029	3 359	1 333	32	19 621
	Forstadsbebyggelse	»	87	468	564	519	352	95	4	2 089
	Bymæssig Bebyggelse	»	260	1 869	2 208	2 337	1 575	635	15	8 899
	Rent Land	»	303	2 290	2 435	2 317	1 559	660	19	9 583
	b. Funktionærer <i>employés</i>									
316, 318	Overordnet Kontorpersonale	»	1 559	6 204	5 544	3 459	1 671	590	50	19 077
	Heraf Mænd	»	1 264	5 458	4 837	2 979	1 532	558	43	16 671
	Kvinder	»	295	746	707	480	139	32	7	2 406
317, 319	Underordnet Kontorpersonale	25	8 803	5 080	1 911	1 047	576	186	30	17 658
	Heraf Mænd	17	3 878	2 484	1 024	635	431	160	16	8 645
	Kvinder	8	4 925	2 596	887	412	145	26	14	9 013
320-322	Butikspersonale	322	24 610	8 778	2 380	999	366	72	99	37 626
	Heraf Mænd	212	13 334	4 401	809	288	136	37	56	19 273
	Kvinder	110	11 276	4 377	1 571	711	230	35	43	18 353
323	Tils. Funkt. i Varehandelen <i>employés total</i>	347	34 972	20 062	9 835	5 505	2 613	848	179	74 361
327	c. Hjelpepers. i Varehandel <i>vides diverses.</i>	241	5 319	4 787	2 848	1 906	1 200	328	29	16 658
	Heraf Mænd	218	4 524	4 464	2 660	1 750	1 111	308	27	15 062
	Kvinder	23	795	323	188	156	89	20	2	1 596
331	I alt Varehandel...	588	42 022	37 146	28 060	22 563	13 936	5 259	313	149 887
	Heraf: Mænd	447	24 470	27 793	22 322	18 040	11 399	4 415	232	109 118
	Kvinder	141	17 552	9 353	5 738	4 523	2 537	844	81	40 769
	Hovedstaden	229	18 465	15 976	11 677	8 893	5 225	2 008	104	62 577
	Provinsbyerne	140	13 773	12 495	9 416	7 523	4 704	1 707	101	49 859
	Forstadsbebyggelse	24	1 623	1 440	1 145	817	513	122	15	5 699
	Bymæssig Bebyggelse	104	4 399	3 699	3 000	2 809	1 816	706	48	16 581
	Rent Land	91	3 762	3 536	2 822	2 521	1 678	716	45	15 171
	B. Pengeomsætning og Forsikrings- virksomhed.									
	<i>établissements financiers et d'assurance.</i>									
332-335	Indehavere og Ledere af Pengeinstitutter	»	1	48	202	181	168	167	»	767
336-337	Pantelaaner, Lotterikollektør	»	6	10	63	189	240	284	1	793
	Heraf Mænd	»	»	7	14	31	44	61	»	157
	Kvinder	»	6	3	49	158	196	223	1	636
338	Tils. Indehavere og Ledere...	»	7	58	265	370	408	451	1	1 560
	Heraf Hovedstaden	»	7	27	109	179	182	176	1	681
	Provinsbyerne	»	»	21	110	142	167	191	»	631
	Forstadsbebyggelse	»	»	2	7	7	6	10	»	32
	Bymæssig Bebyggelse	»	»	8	35	36	43	53	»	175
	Rent Land	»	»	»	4	6	10	21	»	41
339-341, 345 342-344, 346	Overordnet Kontorpersonale	»	112	1 148	1 379	1 039	615	316	7	4 616
	Underordnet Kontorpersonale	3	2 528	2 804	711	293	180	92	8	6 619
	Heraf Mænd	1	1 590	1 987	356	116	99	73	6	4 228
	Kvinder	2	938	817	355	177	81	19	2	2 391

deling efter Erhverv, Alder og Indtægt.

(suite).

Antal Personer fordelt efter Indtægtens Størrelse											Disse Personers samlede Indtægt 1000 Kr.	Gennemsnitlig Indtægt Kr.	Personer uden angiven Indtægt	Løbe-Numrene fra Tabel VIIa	
Under 1 000 Kr.	1 000—1 499 Kr.	1 500—1 999 Kr.	2 000—2 999 Kr.	3 000—3 999 Kr.	4 000—4 999 Kr.	5 000—9 999 Kr.	10 000—19 999 Kr.	20 000—49 999 Kr.	50 000 Kr. og derover	Tilsammen Personer					
1 568	1 867	1 412	1 377	514	206	194	41	18	6	7 203	14 232	1 980	1 019	278, 306, 308-311, 313	
5 310	6 789	6 519	10 905	6 954	4 195	6 296	1 618	508	71	49 165	173 653	3 530	3 655		314
3 406	4 933	5 119	9 195	6 291	3 880	5 912	1 539	490	68	40 833	155 946	3 820	2 734		
1 904	1 856	1 400	1 710	663	815	384	79	18	3	8 332	17 707	2 130	921		
5 449	6 969	6 719	11 354	7 463	4 633	7 665	2 633	1 151	329	54 365	247 563	4 550	4 503	315	
3 536	5 099	5 311	9 632	6 790	4 312	7 248	2 538	1 122	322	45 910	228 651	4 980	3 557		
1 913	1 870	1 408	1 723	673	321	417	95	29	7	8 455	18 912	2 240	946		
760	1 447	1 725	3 376	2 536	1 640	3 116	1 268	664	229	16 756	109 946	6 560	1 920		
2 043	2 355	2 216	3 828	2 361	1 433	2 544	933	367	60	18 190	76 294	4 190	1 431		
244	279	272	451	236	150	230	77	39	6	1 984	7 753	3 910	105		
1 065	1 228	1 103	1 640	1 137	700	1 111	286	71	29	8 370	30 890	3 690	529		
1 337	1 660	1 403	2 059	1 193	660	664	74	10	5	9 065	22 680	2 500	518		
980	1 389	1 461	2 988	2 691	2 119	3 703	815	131	13	16 290	70 295	4 320	2 787	316, 318	
843	1 194	1 238	2 311	2 160	1 882	3 513	788	180	13	14 072	63 503	4 510	2 599		
137	195	223	677	531	237	190	27	1	»	2 218	6 792	3 060	188		
2 243	3 159	2 987	4 070	1 872	772	569	15	1	»	15 688	33 642	2 140	1 970	317, 319	
831	1 117	1 094	2 152	1 417	693	517	14	1	»	7 836	20 251	2 580	809		
1 412	2 042	1 893	1 918	455	79	52	1	»	»	7 852	13 391	1 710	1 161		
8 296	9 041	5 054	4 260	1 434	531	320	14	2	»	28 952	43 892	1 520	8 674	320-322	
3 534	4 102	2 296	2 548	1 136	475	289	12	2	»	14 394	24 851	1 730	4 879		
4 762	4 939	2 758	1 712	298	56	31	2	»	»	14 558	19 041	1 310	3 795		
11 519	13 589	9 502	11 318	5 997	3 422	4 592	844	134	13	60 930	147 829	2 430	13 431	323	
1 788	2 805	2 238	5 042	2 148	590	187	3	»	»	14 801	31 503	2 130	1 857	327	
1 509	2 265	1 904	4 952	2 144	590	186	3	»	»	13 553	29 884	2 210	1 509		
279	540	334	90	4	»	1	»	»	»	1 248	1 619	1 300	348		
18 756	23 363	18 459	27 714	15 608	8 645	12 444	3 480	1 285	342	130 096	426 895	3 280	19 791	331	
10 253	13 777	11 843	21 595	13 647	7 952	11 753	3 355	1 255	335	95 765	367 140	3 880	13 353		
8 503	9 586	6 616	6 119	1 961	693	691	125	30	7	34 331	59 755	1 740	6 438		
4 457	8 847	8 066	11 602	7 598	4 369	6 628	1 934	779	240	54 520	217 070	3 980	8 057		
7 962	7 465	6 149	10 039	4 720	2 425	3 433	1 043	382	61	43 679	127 162	2 910	6 180		
899	819	697	1 250	582	317	402	100	40	7	5 113	14 890	2 910	586		
2 679	3 030	1 801	2 427	1 441	846	1 288	322	74	29	13 937	40 420	2 900	2 644		
2 759	3 202	1 746	2 396	1 267	688	693	81	10	5	12 847	27 352	2 180	2 324		
4	6	4	24	29	31	206	266	121	37	728	12 155	15 696	39	332-335	
57	77	128	261	122	43	46	18	10	2	764	2 510	3 290	29	336-337	
9	13	8	29	28	15	23	15	8	2	150	964	6 430	7		
48	64	120	232	94	28	23	3	2	»	614	1 546	2 520	22		
61	83	132	285	151	74	252	284	131	39	1 492	14 665	9 830	68	338	
12	25	55	149	76	32	64	109	90	32	644	8 380	13 010	37		
31	39	64	105	60	25	111	137	34	4	610	4 604	7 550	21		
»	3	»	4	»	1	11	7	3	2	31	392	12 650	1		
16	13	9	20	12	13	52	29	3	1	168	1 087	6 470	7		
2	3	4	7	3	3	14	2	1	»	39	202	5 180	2		
143	243	284	519	488	506	1 653	478	67	3	4 384	25 794	5 880	232	339-341, 345	
539	780	754	1 557	1 095	754	639	22	2	»	6 142	17 674	2 880	477	342-344, 346	
300	435	379	847	784	634	543	18	2	»	3 942	12 520	3 180	286		
239	345	375	710	311	120	96	4	»	»	2 200	5 154	2 340	191		

Tabel IX a (fortsat). Forsørgernes For-
Tableau IX a

Løbe-Numrene fra Tabel VIIa	Erhverv.	Forsørgernes Fordeling efter Alder								
		Under 15 Aar	15—25 Aar	25—35 Aar	35—45 Aar	45—55 Aar	55—65 Aar	65 Aar og derover	Uangivet Alder	Ialt Forsørgere
	III. Handel, Bank- og Forsikringsvirksomhed, Hotel- og Restaurationsvirksomhed (fortsat).									
	B. Pengeomsætning og Forsikringsvirksomhed (fortsat).									
347	Tils. Funkt. v. Pengeinstitutter o.l....	3	2 640	3 952	2 090	1 332	795	408	15	11 235
	Heraf Mænd	1	1 683	3 091	1 675	1 080	690	382	13	8 615
	Kvinder	2	957	861	415	252	105	26	2	2 620
	Hovedstaden	2	1 536	2 415	1 220	694	344	128	4	6 343
	Provinsbyerne	1	770	1 051	566	399	264	118	5	3 174
	Forstadsbebyggelse	»	82	131	74	59	31	21	1	399
	Bymæssig Bebyggelse	»	175	281	189	135	116	89	5	990
	Rent Land	»	77	74	41	45	40	52	»	329
348	Bude, Kuske, Chauffører o.l. ved Pengeinstitutter	7	122	206	236	208	157	69	»	1 005
352	I alt Pengeomsætn. og Forsikringsvirks....	10	2 769	4 216	2 591	1 910	1 360	928	16	13 800
	Heraf: Mænd	8	1 803	3 350	2 122	1 492	1 051	678	13	10 517
	Kvinder	2	966	866	469	418	309	250	3	3 283
	Hovedstaden	7	1 642	2 557	1 463	986	603	331	5	7 594
	Provinsbyerne	2	786	1 137	760	614	497	347	5	4 148
	Forstadsbebyggelse	»	83	140	90	74	46	31	1	465
	Bymæssig Bebyggelse	»	178	302	229	182	162	145	5	1 203
	Rent Land	1	80	80	49	54	52	74	»	390
	C. Hotel- og Restaurationsvirksomhed. <i>hôtels et restaurants</i>									
355	Indeh. og Ledere af Hotel, Restaurant, Pens. o.l.	»	35	452	1 298	1 970	1 625	672	10	6 062
	Heraf: Mænd	»	15	292	821	1 192	862	331	6	3 519
	Kvinder	»	20	160	477	778	763	341	4	2 543
358	Funktionærer i Restaurationsvirksomheder	»	84	153	147	71	45	4	1	505
	Heraf: Mænd	»	35	66	97	43	29	2	1	273
	Kvinder	»	49	87	50	28	16	2	»	232
359-360	Kelnerer, Serveringsdamer, Stuepiger o.l.	66	6 746	4 306	2 117	1 172	411	88	31	14 937
	Heraf: Mænd	18	1 439	1 898	1 374	875	312	66	16	5 998
	Kvinder	48	5 307	2 408	743	297	99	22	15	8 939
361	Hotelparl, Portier m. v.	20	820	613	275	184	141	74	3	2 130
362	Tils. andet Personale i Restaurationsv....	86	7 566	4 919	2 392	1 356	552	162	34	17 067
366	I alt Hotel- og Restaurationsvirks....	86	7 685	5 524	3 837	3 397	2 222	838	45	23 634
	Heraf: Mænd	32	2 064	2 780	2 550	2 284	1 340	471	24	11 545
	Kvinder	54	5 621	2 744	1 287	1 113	882	367	21	12 089
	Hovedstaden	16	2 041	2 321	1 894	1 598	893	303	12	9 078
	Provinsbyerne	28	4 008	2 389	1 304	1 102	785	322	22	9 940
	Forstadsbebyggelse	2	87	100	74	50	31	15	3	362
	Bymæssig Bebyggelse	19	1 097	501	375	406	311	109	6	2 824
	Rent Land	21	452	233	190	241	202	89	2	1 430
	D. Handel og Omsætning iøvrigt.									
367	Kontorist u. n. Ang. ell. u. Plads	8	1 635	923	333	168	74	23	5	3 169
	Heraf: Mænd	2	745	409	134	77	46	12	2	1 427
	Kvinder	6	890	514	199	91	28	11	3	1 742
368-369	Bude, Kuske, Chauffører, Portnere	73	1 754	1 169	767	752	561	210	7	5 293
370	Tils. Handel og Omsætning iøvrigt.	81	3 389	2 092	1 100	920	635	233	12	8 462
	Heraf: Mænd	66	2 427	1 531	792	661	471	192	8	6 148
	Kvinder	15	962	561	308	259	164	41	4	2 314
	Hovedstaden	33	1 871	1 208	633	541	307	122	3	4 713
	Provinsbyerne	38	1 016	612	346	301	264	94	6	2 677
	Forstadsbebyggelse	6	147	79	44	25	19	2	»	322
	Bymæssig Bebyggelse	4	229	123	53	24	34	8	2	477
	Rent Land	»	126	75	24	29	11	7	1	273
374	I alt Handel og Omsætning...	765	55 865	48 978	35 588	28 790	18 153	7 258	386	195 783
	Heraf: Mænd	553	30 764	35 454	27 786	22 477	14 261	5 756	277	137 328
	Kvinder	212	25 101	13 524	7 802	6 313	3 892	1 502	109	58 455

deling efter Erhverv, Alder og Indtægt.

(suite).

Antal Personer fordelt efter Indtægtens Størrelse											Disse Personers samlede Indtægt 1000 Kr.	Gennemsnitlig Indtægt Kr.	Personer uden angiven Indtægt	Løbe-Numrene fra Tabel VIIIa
Under 1000 Kr.	1 000—1 499 Kr.	1 500—1 999 Kr.	2 000—2 999 Kr.	3 000—3 999 Kr.	4 000—4 999 Kr.	5 000—9 999 Kr.	10 000—19 999 Kr.	20 000—49 999 Kr.	50 000 Kr. og derover	Tilsammen Personer				
682	1 023	1 038	2 076	1 583	1 260	2 292	500	69	3	10 526	43 468	4 130	709	347
430	666	654	1 337	1 230	1 102	2 129	492	69	3	8 112	37 404	4 610	503	
252	357	384	739	853	158	163	8	»	»	2 414	6 064	2 510	206	
282	508	541	1 114	897	799	1 426	371	60	3	6 001	27 480	4 580	342	
251	344	306	638	467	290	551	87	7	»	2 941	10 385	3 530	233	
33	27	35	77	59	54	87	8	»	»	380	1 427	3 780	19	
76	90	111	174	127	96	201	33	2	»	910	3 436	3 780	80	
40	54	45	73	33	21	27	1	»	»	294	740	2 520	35	
44	83	77	225	264	182	82	2	»	»	959	3 031	3 160	46	348
787	1 189	1 247	2 586	1 998	1 516	2 626	786	200	42	12 977	61 164	4 710	823	352
479	765	739	1 610	1 549	1 329	2 439	774	198	42	9 924	53 496	5 390	593	
308	424	508	976	449	187	187	12	2	»	3 053	7 668	2 510	230	
815	578	623	1 341	1 127	976	1 560	480	150	35	7 185	37 753	5 250	409	
297	412	407	865	621	340	670	226	41	4	3 883	15 898	4 090	265	
36	31	39	89	69	60	100	15	3	2	444	1 913	4 310	21	
94	106	126	206	144	115	255	62	5	1	1 114	4 623	4 150	89	
45	62	52	85	37	25	41	3	1	»	351	977	2 780	39	
643	678	621	956	680	495	1 129	336	101	14	5 653	24 917	4 410	409	355
113	206	257	582	510	385	919	304	90	14	3 380	19 377	5 730	139	
530	472	364	374	170	110	210	32	11	»	2 273	5 540	2 440	270	
32	73	85	114	51	34	49	16	1	»	455	1 389	3 050	50	358
7	21	31	62	37	28	46	15	1	»	248	996	4 020	25	
25	52	54	52	14	6	3	1	»	»	207	393	1 900	25	
3 086	3 570	1 754	2 067	990	357	137	4	»	»	11 965	19 843	1 660	2 972	359-360
472	764	884	1 609	942	347	184	4	»	»	5 136	11 986	2 330	862	
2 614	2 806	890	458	48	10	3	»	»	»	6 829	7 857	1 150	2 110	
452	667	270	224	79	49	25	4	»	»	1 770	2 732	1 540	360	361
3 538	4 237	2 024	2 291	1 069	406	162	8	»	»	13 735	22 575	1 640	3 332	362
4 213	4 988	2 730	3 361	1 800	935	1 340	360	102	14	19 843	48 881	2 460	3 791	366
914	1 522	1 411	2 476	1 568	809	1 124	327	91	14	10 256	34 819	3 390	1 289	
3 299	3 466	1 319	885	232	126	216	33	11	»	9 587	14 062	1 470	2 502	
607	1 885	1 397	1 708	989	476	564	150	58	11	7 845	22 622	2 880	1 233	
2 296	2 349	930	1 106	549	335	557	150	33	2	8 307	18 512	2 230	1 638	
71	61	42	70	33	9	15	5	»	»	306	656	2 140	56	
848	481	240	278	149	70	137	46	10	1	2 260	4 909	2 170	564	
391	212	121	199	80	45	67	9	1	»	1 125	2 182	1 940	305	
699	589	366	312	89	20	23	»	»	»	2 098	2 987	1 420	1 071	367
311	243	150	165	52	13	18	»	»	»	952	1 446	1 520	475	
388	346	216	147	37	7	5	»	»	»	1 146	1 541	1 350	596	
751	986	650	1 142	660	242	89	»	»	»	4 520	9 333	2 070	773	368-369
1 450	1 575	1 016	1 454	749	262	112	»	»	»	6 618	12 320	1 860	1 844	370
949	1 061	633	1 238	700	254	106	»	»	»	4 991	10 105	2 030	1 157	
501	514	333	216	49	8	6	»	»	»	1 627	2 214	1 360	687	
467	838	603	775	546	223	98	»	»	»	8 550	7 625	2 150	1 163	
710	522	307	538	144	26	11	»	»	»	2 258	3 490	1 550	419	
91	48	26	58	31	9	1	»	»	»	264	441	1 670	58	
121	96	52	59	22	4	2	»	»	»	356	520	1 460	121	
61	71	28	24	6	»	»	»	»	»	190	243	1 280	83	
25 206	31 115	23 452	35 115	20 155	11 358	16 522	4 626	1 587	398	169 534	549 260	3 240	26 249	374
12 595	17 125	14 676	26 919	17 464	10 344	15 422	4 456	1 544	391	120 936	465 561	3 850	18 392	
12 611	13 990	8 776	8 196	2 691	1 014	1 100	170	43	7	48 598	83 699	1 720	9 857	

Tabel IX a (fortsat). Forsørgernes For-
Tableau IX a

Løbe-Numrene fra Tabel VIIIa	Erhverv. IV. Kommissions- og Transportvirksomhed. <i>commission, transport etc.</i> A. Kommissionsvirksomhed. <i>commissionnaires etc.</i>	Forsørgernes Fordeling efter Alder								
		Under 15 Aar	15—25 Aar	25—35 Aar	35—45 Aar	45—55 Aar	55—65 Aar	65 Aar og derover	Uangivet Alder	Ialt Forsørgere
375, 377 376, 378 379, 381, 383 380, 382, 384	Mægler, Kommissionær, Skibs- og Toldklarerer .. Personale hos saadanne..... Indeh. og Ledere af Fæste-, Annoncebureauer o.l. Personale hos saadanne.....	» » 1 »	44 197 11 237	196 156 36 242	332 79 77 144	414 64 93 159	380 29 72 83	163 12 48 28	2 3 2 1	1 531 540 340 894
385	Tils. Hovedpers. i Kommission o.l.... Heraf: Mænd..... Kvinder.....	1 » 1	55 45 10	232 219 13	409 371 38	507 458 49	452 414 38	211 182 29	4 3 1	1 871 1 692 179
386	Tils. Funkt. i Kommission o.l.... Heraf: Mænd..... Kvinder.....	» » »	434 255 179	398 285 118	223 151 72	223 126 97	112 59 53	40 24 16	4 » 4	1 434 900 534
387	I alt Kommissionsvirksomhed... Heraf: Hovedstaden..... Provinsbyerne..... Forstadsbebyggelse..... Bymæssig Bebyggelse..... Rent Land.....	1 1 » » » »	489 358 98 6 17 10	630 451 102 17 40 20	632 362 149 15 72 34	730 348 216 29 93 44	564 229 183 24 83 45	251 99 86 11 41 14	8 1 4 » 3 »	3 305 1 849 838 102 349 167
388 389, 394, 443 390 391 393 392	B. Alm. Landtransport. <i>Transport ordinaire par terre.</i> Vognmand..... Kusk, Chauffør, Drager m. v..... Kørelærer..... Indeh. af Budforretning o.l..... Ejer af Garageudlejningsforretning..... Kontorpersonale ved diverse Transportvirks.....	» 11 » » » » 14	660 3 387 20 5 » 449	3 625 5 651 65 11 14 337	2 778 2 414 52 12 16 190	1 872 1 133 31 12 13 127	1 026 524 5 9 3 93	285 115 1 2 1 22	17 50 » » » 3	10 263 13 285 174 51 47 1 235
398, 443	I alt almindelig Landtransport... Heraf: Hovedstaden..... Provinsbyerne..... Forstadsbebyggelse..... Bymæssig Bebyggelse..... Rent Land.....	25 7 5 » 8 5	4 521 1 298 1 060 227 792 1 144	9 703 3 019 2 380 465 1 624 2 215	5 462 2 062 1 407 233 844 916	3 188 1 251 872 142 496 427	1 660 616 541 64 239 200	426 139 165 22 66 34	70 12 12 6 24 16	25 055 8 404 6 442 1 159 4 093 4 957
399 400 401, 402, 405 403, 406 404	C. Vejvæsen, Lufttransport, Rednings- væsen <i>voirie, navigation aerienne, sauvage.</i> Vejnspektør og -assistent..... Vejmand o.l..... Andre Hovedpersoner..... Funktionærer..... Hjælpepersonale.....	» 2 » » »	1 98 4 16 5	36 888 15 44 7	38 1 020 9 8 7	28 977 6 4 2	26 864 » 1 1	11 359 1 » »	» 7 » » »	140 4 215 35 73 22
410	I alt Vejvæsen, Lufttransp., Redningsv... Heraf: Hovedstaden..... Provinsbyerne..... Forstadsbebyggelse..... Bymæssig Bebyggelse..... Rent Land.....	2 2 » » » »	124 49 26 3 9 37	990 171 257 38 144 380	1 082 223 243 44 136 436	1 017 187 248 25 141 416	892 133 210 28 122 399	371 42 64 7 47 211	7 2 » » 1 4	4 485 809 1 048 145 600 1 883
411 412 413	D. Jernbanedrift <i>chemins de fer.</i> Overordnede Embedsmænd..... Heraf: Mænd..... Kvinder..... Lokomotiv- og Togførere, Ledvogter o.l..... Baneformand, Arbejder.....	1 1 » » »	133 97 36 158 296	1 215 1 111 104 2 055 1 136	847 740 107 3 528 1 651	799 737 62 2 642 1 368	486 460 26 1 643 907	94 89 5 150 117	5 5 » 26 4	3 580 3 240 340 10 202 5 479
414	I alt Jernbanedrift... Heraf: Hovedstaden..... Provinsbyerne..... Forstadsbebyggelse..... Bymæssig Bebyggelse..... Rent Land.....	1 » » » » 1	587 155 217 14 120 81	4 406 991 1 877 193 900 445	6 026 1 044 2 646 352 1 151 833	4 809 908 2 073 252 863 713	3 036 591 1 279 160 548 458	361 87 139 14 64 57	35 1 19 1 10 4	19 261 3 777 8 250 986 3 656 2 592

deling efter Erhverv, Alder og Indtægt.

(*suide*).

Antal Personer fordelt efter Indtægtens Størrelse											Disse Personers samlede Indtægt 1000 Kr.	Gennemsnitlig Indtægt Kr.	Personer uden angiven Indtægt	Løbe-Numrene fra Tabel VIIIa
Under 1 000 Kr.	1 000—1 499 Kr.	1 500—1 999 Kr.	2 000—2 999 Kr.	3 000—3 999 Kr.	4 000—4 999 Kr.	5 000—9 999 Kr.	10 000—19 999 Kr.	20 000—49 999 Kr.	50 000 Kr. og derover	Tilsammen Personer				
168 51 31 115	211 85 36 161	183 55 39 134	263 112 51 120	173 75 36 92	119 42 29 59	190 55 48 78	84 12 27 13	43 1 8 1	2 » 3 »	1 436 488 308 773	6 223 1 480 1 660 2 085	4 330 3 030 5 390 2 700	95 52 32 121	375, 377 376, 378 379, 381, 383 380, 382, 384
199 169 80	247 215 32	222 195 27	314 278 36	209 201 8	148 141 7	238 228 10	111 108 3	51 51 »	5 5 »	1 744 1 591 153	7 883 7 525 358	4 520 4 730 2 840	127 101 26	385
166 75 91	246 119 127	189 94 95	232 149 83	167 135 32	101 90 11	133 124 9	25 25 »	2 2 »	» » »	1 261 818 448	3 565 2 774 791	2 830 3 410 1 770	173 87 86	386
365 120 142 8 61 34	493 282 134 14 70 43	411 227 95 13 53 23	546 280 167 19 55 25	376 242 86 12 24 12	249 165 54 9 19 2	371 250 75 8 32 6	136 94 31 5 4 2	53 35 10 5 2 1	5 4 » » 1 »	3 005 1 649 794 93 321 148	11 448 7 256 2 521 430 909 332	3 810 4 400 3 180 4 620 2 830 2 240	300 200 44 9 28 19	387
764 1 528 6 6 1 235	1 991 2 735 19 6 4 285	1 935 2 010 31 10 4 168	2 694 3 588 51 10 13 197	1 301 1 559 22 8 6 92	556 387 16 2 4 39	467 106 10 4 8 19	63 3 3 1 3 3	18 1 » » 2 »	» » » » » »	9 789 11 917 158 47 45 1 038	23 457 23 797 462 124 240 1 878	2 400 2 000 2 920 2 640 5 330 1 810	474 1 368 16 4 2 197	388 389, 394, 443 390 391 393 392
2 540 315 748 134 555 788	5 040 781 1 218 213 1 102 1 726	4 158 1 109 1 212 195 729 913	6 553 2 727 1 910 344 820 752	2 988 1 741 598 146 324 179	1 004 610 219 36 87 52	614 315 171 19 79 30	76 41 22 2 8 3	21 16 2 2 3 »	» » » » » »	22 994 7 655 6 100 1 089 3 707 4 443	49 958 21 141 12 827 2 289 6 917 6 784	2 170 2 780 2 100 2 100 1 870 1 530	2 061 749 842 70 388 514	398, 443
1 384 1 2 1	8 858 2 7 4	3 862 2 13 1	15 1 093 4 12 3	23 625 3 20 8	28 139 4 9 2	50 44 7 2 2	7 1 6 » »	» » » » »	» » » » »	135 4 006 29 65 21	661 8 285 174 183 61	4 900 2 070 6 000 2 820 2 910	5 209 6 8 1	399 400 401, 402, 405 403, 406 404
389 8 30 5 50 298	879 15 102 20 146 598	881 39 160 25 150 507	1 127 148 433 51 161 334	679 385 218 24 35 17	182 119 43 7 8 5	105 66 24 7 5 3	14 6 7 » 1 »	» » » » » »	» » » » » »	4 256 786 1 017 189 556 1 758	9 364 2 773 2 615 347 1 041 2 588	2 200 3 530 2 570 2 500 1 870 1 470	229 23 31 8 44 125	410
36 21 15 67 113	50 30 20 73 338	64 36 28 122 541	684 524 160 4 342 2 762	891 835 56 4 065 1 315	672 639 33 931 167	918 912 6 183 40	61 60 1 1 2	6 6 » » »	» » » 1 »	3 382 3 063 319 9 785 5 278	14 700 13 855 845 30 685 13 771	4 350 4 520 2 650 3 140 2 610	198 177 21 417 201	411 412 413
216 11 55 10 64 76	461 38 118 21 95 189	727 52 230 34 166 245	7 788 743 3 439 430 1 924 1 252	6 271 1 684 3 033 333 720 501	1 770 641 688 89 230 122	1 141 415 393 41 238 54	64 40 17 3 4 »	6 5 » 1 » »	1 1 » » » »	18 445 3 630 7 973 962 3 441 2 439	59 156 13 828 25 615 3 082 10 257 6 374	3 210 3 810 3 210 3 200 2 980 2 610	816 147 277 24 215 153	414

Tabel IX a (fortsat). Forsørgernes For-
Tableau IX a

Løbe-Numrene fra Tabel VIIIa	Erhverv. IV. Kommissions- og Transportvirksomhed (fortsat). Ea. Post, Statstelegraf og -Telefon. <i>postes, télégraphes et téléphones d'Etat</i>	Forsørgernes Fordeling efter Alder								
		Under 15 Aar	15—25 Aar	25—35 Aar	35—45 Aar	45—55 Aar	55—65 Aar	65 Aar og derover	Uangivet Alder	I alt Forsørgere
415	Postmester m. v.....	1	223	839	769	470	376	66	6	2 750
	Heraf: Mænd.....	»	73	455	545	386	355	86	2	1 882
	Kvinder.....	1	150	384	224	84	21	»	4	868
416	Post- og Telegrafbud, Telefondame m. v.....	1	161	1 447	2 562	1 839	1 012	186	20	7 228
	Heraf: Mænd.....	1	139	1 400	2 523	1 805	992	179	20	7 059
	Kvinder.....	»	22	47	39	34	20	7	»	169
417	Telegraf- og Telefonarbejdere, Montør m. v.	»	40	156	126	91	32	6	»	451
418	Tils. Post, Statstelegraf og -Telefon...	2	424	2 442	3 457	2 400	1 420	258	26	10 429
	Eb. Privat Telegraf- og Telefonvæsen <i>télégraphes, téléphones privées.</i>									
419	Direktør, Ingeniør, overordn. Funktionærer.....	»	5	65	100	94	39	9	1	313
	Heraf: Mænd.....	»	2	45	76	66	29	8	1	227
	Kvinder.....	»	3	20	24	28	10	1	»	86
420	Centralbestyrer, Telefondame.....	7	1 444	1 537	755	533	360	181	5	4 822
	Heraf: Mænd.....	1	69	141	99	116	126	90	»	842
	Kvinder.....	6	1 375	1 396	656	417	234	91	5	4 180
421	Telefonarbejder, Telefonmontør.....	1	204	605	580	262	84	9	4	1 749
422	Tils. privat Telegraf- og Telefonvæsen...	8	1 653	2 207	1 435	889	483	199	10	6 884
418, 422	I alt Post, Telegraf, Telefon...	10	2 077	4 649	4 892	3 289	1 903	457	36	17 313
	Heraf: Hovedstaden.....	1	817	1 776	1 529	990	509	74	8	5 704
	Provinsbyerne.....	1	549	1 601	1 440	980	506	76	11	5 164
	Forstadsbebyggelse.....	1	91	199	285	115	55	7	3	708
	Bymæssig Bebyggelse.....	2	347	551	862	586	402	109	5	2 864
	Rent Land.....	5	273	522	826	618	481	191	9	2 875
	F. Sporvejsdrift <i>tramways.</i>									
423	Direktør, Ingeniør, overordn. Funktionær.....	»	35	101	215	172	63	7	2	595
424	Kontrollør, Konduktør o.l.....	1	75	264	910	716	441	14	»	2 421
425	Liniearbejder, Sporrenser o.l.....	1	29	94	120	91	42	3	»	380
426	I alt Sporvejsdrift...	2	139	459	1 245	979	546	24	2	3 396
	Heraf: Hovedstaden.....	2	128	411	1 148	911	524	24	2	3 150
	Provinsbyerne.....	»	5	35	36	34	10	»	»	120
	G. Søtransport <i>transport par mer.</i>									
427	Skibsreder, korresp. Reder o.l.....	»	1	7	34	23	29	17	»	111
428	Kontorpersonale hos disse.....	»	181	188	199	121	78	21	»	788
	Heraf: Mænd.....	»	161	165	180	115	75	21	»	717
	Kvinder.....	»	20	23	19	6	3	»	»	71
429	Arbejdere hos disse.....	»	16	45	77	72	51	9	»	270
430	Skibskaptajn.....	»	»	39	128	213	155	21	1	557
431	Styrmand, Maskinist, Hovmester m. v.....	»	220	739	657	441	162	23	14	2 256
432-434	Matros, Fyrbøder, Kok.....	34	2 282	1 657	943	608	320	38	42	5 924
435	Skipper, Pramfører o.l.....	»	28	198	310	289	197	72	10	1 104
436-437	Personer ved Lods-, Fyr-, Bjergningsvæsen.....	»	18	103	228	267	211	91	1	919
438	Arbejdere ved Havn, Toldbod o.l.....	»	262	1 362	1 701	1 658	996	258	3	6 240
442	I alt Søtransport o.l....	34	3 008	4 338	4 277	3 692	2 199	550	71	18 169
	Heraf: Mænd.....	34	2 959	4 261	4 233	3 667	2 187	548	71	17 960
	Kvinder.....	»	49	77	44	25	12	2	»	209
	Hovedstaden.....	17	1 256	2 048	1 894	1 537	868	185	27	7 832
	Provinsbyerne.....	12	1 178	1 623	1 773	1 568	971	245	36	7 406
	Forstadsbebyggelse.....	»	126	218	221	183	99	16	4	867
	Bymæssig Bebyggelse.....	2	260	227	196	198	121	44	3	1 051
	Rent Land.....	3	188	222	193	206	140	60	1	1 013

deling efter Erhverv, Alder og Indtægt.

(sulte).

Antal Personer fordelt efter Indtægtens Størrelse											Disse Personers samlede Indtægt 1000 Kr.	Gennemsnitlig Indtægt Kr.	Personer uden angiven Indtægt	Løbe-Numrene fra Tabel VIIIa
Under 1000 Kr.	1 000—1 499 Kr.	1 500—1 999 Kr.	2 000—2 999 Kr.	3 000—3 999 Kr.	4 000—4 999 Kr.	5 000—9 999 Kr.	10 000—19 999 Kr.	20 000—49 999 Kr.	50 000 Kr. og derover	Tilsammen Personer				
45	124	82	408	640	512	693	34	1	»	2 539	10 627	4 190	211	415
10	16	30	156	403	417	675	34	1	»	1 742	8 442	4 846	140	
35	108	52	252	237	95	18	»	»	»	797	2 185	2 740	71	
126	299	689	3 323	2 115	342	125	1	1	»	7 021	19 114	2 720	207	416
98	255	665	3 293	2 091	338	124	1	1	»	6 866	18 827	2 740	193	
28	44	24	30	24	4	1	»	»	»	155	287	1 850	14	
7	16	12	184	141	31	5	»	»	»	396	1 135	2 870	55	417
178	439	783	3 915	2 896	885	823	35	2	»	9 956	30 876	3 100	473	418
»	»	14	10	41	34	126	52	16	3	296	2 726	9 210	17	419
»	»	2	1	21	22	97	51	16	3	213	2 366	11 110	14	
»	»	12	9	20	12	29	1	»	»	83	360	4 330	3	
610	724	1 084	1 330	359	154	92	3	»	»	4 356	8 662	1 988	466	420
39	70	100	188	109	45	47	2	»	»	600	1 585	2 640	42	
571	654	984	1 142	250	109	45	1	»	»	3 756	7 077	1 880	424	
17	40	87	416	811	176	65	»	»	»	1 612	5 111	3 170	137	421
627	764	1 185	1 756	1 211	364	283	55	16	3	6 264	16 499	2 630	620	422
805	1 203	1 968	5 671	4 107	1 249	1 106	90	18	3	16 220	47 375	2 920	1 093	418, 422
87	330	507	1 171	1 873	715	630	63	13	3	5 392	19 199	3 560	312	
138	307	561	1 701	1 526	329	296	20	4	»	4 882	14 431	2 960	282	
26	39	64	243	209	50	40	2	»	»	673	1 962	2 920	33	
239	205	332	1 312	316	122	126	4	1	»	2 657	6 558	2 470	207	
315	322	504	1 244	183	33	14	1	»	»	2 616	5 225	2 000	259	
1	4	17	32	221	140	158	11	1	1	586	2 752	4 700	9	423
4	10	19	103	1 731	414	111	1	»	»	2 393	8 943	3 740	28	424
1	6	6	45	169	112	29	»	»	»	368	1 368	3 720	12	425
6	20	42	180	2 121	666	298	12	1	1	3 347	13 063	3 900	49	426
4	16	40	149	1 970	638	277	12	1	1	3 108	12 216	3 930	42	
»	2	1	20	76	9	10	»	»	»	118	406	3 440	2	
2	2	2	4	6	7	25	15	20	17	100	3 607	36 070	11	427
38	68	47	96	94	107	203	64	17	»	734	3 905	5 320	54	428
35	53	39	75	84	103	199	63	17	»	668	3 725	5 580	49	
3	15	8	21	10	4	4	1	»	»	66	180	2 730	5	
11	25	36	82	81	24	7	1	»	»	267	747	2 800	3	429
5	10	15	28	52	53	165	46	2	»	376	2 297	6 110	181	430
56	85	86	224	431	277	307	11	2	»	1 478	5 666	3 830	778	431
568	551	434	884	546	90	22	2	»	»	3 097	6 266	2 020	2 827	432-434
84	125	115	195	173	75	42	1	»	»	810	2 053	2 530	294	435
26	41	47	193	229	128	161	27	»	»	852	3 358	3 940	67	436-437
365	847	1 236	2 200	1 088	258	62	»	»	»	6 056	13 812	2 280	184	438
1 154	1 754	2 018	3 906	2 700	1 019	994	167	41	17	13 770	41 711	3 030	4 399	442
1 133	1 714	1 994	3 881	2 684	1 015	990	166	41	17	13 635	41 433	3 040	4 325	
21	40	24	25	16	4	4	1	»	»	135	278	2 060	74	
199	509	632	1 494	1 495	642	611	132	38	16	5 768	22 620	3 920	2 064	
629	879	1 086	1 801	849	236	217	8	1	1	5 707	13 166	2 310	1 699	
85	100	111	245	134	51	44	10	1	»	781	2 057	2 630	86	
116	115	89	191	120	41	68	14	1	»	755	2 087	2 760	296	
125	151	100	175	102	49	54	3	»	»	759	1 781	2 350	254	

Tabel IX a (fortsat). Forsørgernes For-
Tableau IX a

Løbe-Numrene fra Tabel VIIIa	Erhverv. VI. Kommissions- og Transportvirksomhed (fortsat).	Forsørgernes Fordeling efter Alder								
		Under 15 Aar	15—25 Aar	25—35 Aar	35—45 Aar	45—55 Aar	55—65 Aar	65 Aar og derover	Uangivet Alder	I alt Forsørgere
444	Hjælpepers. ved Kommission, Transport (Portner, Varmemester m. v.)	1	54	163	121	93	73	14	»	519
449	I alt Kommissions- og Transportvirks...	76	10 999	25 338	23 737	17 797	10 873	2 454	229	91 503
	Heraf. Mænd	66	9 074	23 077	22 453	16 922	10 389	2 275	212	84 468
	Kvinder	10	1 925	2 261	1 284	875	484	179	17	7 035
	V. Immateriel Virksomhed. <i>professions libérales.</i>									
	A. Stats- og kommunal Administration. <i>administration de l'Etat et des communes.</i>									
450-451	Overordn. Embedsm. og Funkt. i Stat og Komm.	»	17	581	1 030	956	705	217	7	3 513
453	— — i Toldtaten	»	165	332	161	177	198	59	1	1 093
452, 454	Politibetjent, Toldbetjent o. l.	»	56	1 023	1 551	811	522	121	3	4 087
455	Hærens Personale af Officersgruppen, Kornetter .	»	282	260	334	158	128	18	2	1 182
456	— — — Officiantgruppen	»	446	436	427	226	79	11	6	1 631
457	— — — Menige, Underkorporaler ...	»	3 487	267	3	1	1	»	5	3 764
458	Brandmænd	»	3	86	160	162	79	10	»	500
459	Andre Stats- og kommunale Funktionærer	»	22	182	428	554	473	179	5	1 843
460	Tils. Stats- og kommunal Administration...	»	4 478	3 167	4 094	3 045	2 185	615	29	17 613
	Heraf. Mænd	»	4 444	3 054	3 957	2 932	2 131	602	28	17 148
	Kvinder	»	34	113	137	113	54	13	1	465
	Hovedstaden.	»	2 326	1 839	2 094	1 566	1 100	219	12	9 156
	Provinsbyerne	»	2 010	833	1 345	1 031	715	239	8	6 181
	Forstadsbebyggelse	»	26	93	158	100	65	25	5	472
	Bymæssig Bebyggelse	»	69	222	302	214	173	64	»	1 044
	Rent Land	»	47	180	195	134	132	68	4	760
	B. Kirkelig Virksomhed. <i>professions religieuses.</i>									
461	Præst	»	1	383	380	333	462	120	4	1 683
462-464	Organist, Graver, Missionær	»	217	469	497	516	445	323	10	2 477
	Heraf Mænd	»	101	293	363	393	384	285	8	1 827
	Kvinder	»	116	176	134	123	61	38	2	650
465	Tils. kirkelig Virksomhed...	»	218	852	877	849	907	443	14	4 160
	Heraf. Hovedstaden	»	78	232	246	207	170	74	»	1 007
	Provinsbyerne	»	96	250	213	211	206	91	4	1 071
	Forstadsbebyggelse	»	7	23	15	23	24	15	2	109
	Bymæssig Bebyggelse	»	14	75	118	114	154	78	2	555
	Rent Land	»	23	272	285	294	353	185	6	1 418
	C. Undervisning <i>enseignement.</i>									
466, 467	Lærer ved højere Undervisning	»	265	866	722	566	445	110	6	2 980
468	Kommunelærer o. l., Forskolelærerinde o. l.	»	1 109	3 626	3 981	2 760	1 802	355	22	13 655
	Heraf: Mænd	»	531	2 059	2 524	1 706	1 184	238	12	8 254
	Kvinder	»	578	1 567	1 457	1 054	618	117	10	5 401
469-474	Andre Lærere	»	837	1 336	875	733	475	187	16	4 459
	Heraf: Mænd	»	271	508	255	217	130	67	11	1 459
	Kvinder	»	566	828	620	516	345	120	5	3 000
475	Tils. Undervisning...	»	2 211	5 828	5 578	4 059	2 722	652	44	21 094
	Heraf. Hovedstaden	»	695	1 628	1 457	1 226	920	247	11	6 184
	Provinsbyerne	»	495	1 298	1 317	1 075	768	185	7	5 145
	Forstadsbebyggelse	»	74	223	226	136	80	9	1	749
	Bymæssig Bebyggelse	»	339	885	767	475	252	67	12	2 797
	Rent Land	»	608	1 794	1 811	1 147	702	144	13	6 219
	D. Sundhedsvæsen <i>professions médicales.</i>									
476	Læge	»	16	686	678	433	454	171	4	2 442
477, 478	Tandlæge, Tandtekniker, Dentist	»	201	370	347	223	118	45	4	1 308
479	Dyrlæge	»	12	186	259	166	127	98	2	850

deling efter Erhverv, Alder og Indtægt.

(suite).

Antal Personer fordelt efter Indtægtens Størrelse											Disse Personers samlede Indtægt 1000 Kr.	Gennemsnitlig Indtægt Kr.	Personer uden angiven Indtægt	Løbe-Numrene fra Tabel VIIa
Under 1000 Kr.	1000—1499 Kr.	1500—1999 Kr.	2000—2999 Kr.	3000—3999 Kr.	4000—4999 Kr.	5000—9999 Kr.	10000—19999 Kr.	20000—49999 Kr.	50000 Kr. og derover	Tilsammen Personer				
28	61	67	173	131	25	14	»	»	»	499	1 724	2 550	20	444
5 503	9 911	10 272	25 944	19 373	6 164	4 643	559	140	27	82 536	233 349	2 830	8 967	449
4 622	8 799	8 935	24 127	18 704	5 873	4 507	551	140	27	76 285	220 402	2 890	8 183	
881	1 112	1 337	1 817	669	291	136	8	»	»	6 251	12 947	2 070	784	
9	16	22	71	240	418	1 665	741	134	4	3 320	28 593	8 612	193	450-451
16	53	31	150	234	205	298	26	3	»	1 016	4 574	4 500	77	453
26	51	68	740	1 702	1 124	292	7	1	»	4 011	14 726	3 670	76	452, 454
11	19	49	100	121	100	355	103	12	3	873	5 663	6 490	309	455
28	34	77	480	386	161	62	3	1	»	1 232	3 850	3 125	399	456
7	3	12	91	98	11	8	1	»	»	231	691	2 990	3 533	457
»	1	»	14	217	186	73	1	»	»	492	2 057	4 180	8	458
62	112	133	354	603	336	193	8	1	»	1 802	6 098	3 380	41	459
159	289	392	2 000	3 601	2 541	2 946	890	152	7	12 977	66 252	5 110	4 636	460
136	237	348	1 917	3 508	2 476	2 869	886	152	7	12 536	64 784	5 170	4 612	
23	52	44	83	93	65	77	4	»	»	441	1 468	3 330	24	
23	51	140	572	1 830	1 570	1 810	558	105	6	6 665	38 188	5 730	2 491	
67	127	152	744	1 815	725	822	236	33	1	4 222	19 619	4 650	1 959	
2	7	4	78	122	94	108	33	6	»	454	2 365	5 210	18	
20	30	35	275	237	123	172	52	5	»	949	4 154	4 380	95	
47	74	61	331	97	29	34	11	3	»	687	1 931	2 810	73	
19	31	15	53	127	232	886	93	4	»	1 460	9 040	6 190	223	461
394	377	274	347	296	164	141	16	1	»	2 010	4 852	2 410	467	462-464
206	280	222	301	279	154	136	15	1	»	1 594	4 281	2 690	323	
188	97	52	46	17	10	5	1	»	»	416	571	1 370	234	
413	408	289	400	423	396	1 027	109	5	»	3 470	13 892	4 000	690	465
40	80	62	86	138	96	171	55	4	»	732	3 329	4 550	275	
125	72	48	158	141	91	192	26	»	»	853	3 136	3 680	218	
9	10	8	14	13	12	29	1	»	»	96	374	3 900	13	
50	58	51	73	61	45	156	5	1	»	500	1 938	3 880	55	
189	188	120	69	70	152	479	22	»	»	1 289	5 115	3 970	129	
161	158	139	337	323	336	944	269	59	2	2 728	15 881	5 820	252	466, 467
598	484	694	1 922	1 984	3 077	3 891	181	»	»	12 831	53 395	4 160	824	468
197	151	155	680	1 207	2 187	3 140	173	»	»	7 890	37 630	4 770	364	
401	333	539	1 242	777	890	751	8	»	»	4 941	15 765	3 190	460	
892	780	507	604	267	179	309	42	4	»	3 584	8 188	2 280	875	469-474
157	160	108	226	133	103	236	31	3	»	1 157	4 010	3 470	302	
735	620	399	378	134	76	73	11	1	»	2 427	4 178	1 720	573	
1 651	1 422	1 340	2 863	2 574	3 592	5 144	492	63	2	19 143	77 464	4 050	1 951	475
382	503	437	634	528	554	1 872	360	58	2	5 330	26 267	4 930	854	
543	331	268	549	561	1 121	1 421	73	2	»	4 869	19 494	4 000	276	
58	32	30	100	116	138	222	10	1	»	707	2 986	4 220	42	
267	208	183	507	394	408	536	38	2	»	2 543	8 920	3 510	254	
401	348	422	1 073	975	1 371	1 093	11	»	»	5 694	19 797	3 480	525	
13	22	30	89	143	130	525	846	420	22	2 240	30 243	13 500	202	476
116	109	75	122	100	80	319	217	38	»	1 176	7 576	6 440	132	477, 478
15	10	6	42	55	68	393	219	10	»	818	6 608	8 080	32	479

Tabel IX a (fortsat). Forsørgernes For-
Tableau IX a

Løbe-Numrene fra Tabel VIIa	Erhverv.	Forsørgernes Fordeling efter Alder								
		Under 15 Aar	15—25 Aar	25—35 Aar	35—45 Aar	45—55 Aar	55—65 Aar	65 Aar og derover	Uangivet Alder	I alt Forsørgere
	V. Immateriel Virksomhed (fortsat).									
	D. Sundhedsvæsen (fortsat).									
480	Apoteker	»	1	11	35	81	131	73	1	333
481, 483-485	Medhjælp hos Læge, Apoteker; Massør, Sygeplejerske	11	3 998	6 402	3 258	1 925	833	208	35	16 670
	Heraf: Mænd	1	389	806	402	210	75	23	»	1 906
	Kvinder	10	3 609	5 596	2 856	1 715	758	185	35	14 764
482	Jordemoder	»	10	124	130	122	85	44	»	515
486	Pleje- og Børnehjemsbestyrer	»	22	76	192	198	119	35	2	644
	Heraf: Mænd	»	2	15	35	24	14	6	»	96
	Kvinder	»	20	61	157	174	105	29	2	548
487	Tils. Sundhedsvæsen...	11	4 260	7 855	4 899	3 148	1 867	674	48	22 762
	Heraf: Hovedstaden	8	1 505	2 802	1 852	1 215	680	268	17	8 347
	Provinsbyerne	1	1 759	2 805	1 549	972	612	212	15	7 925
	Forstadsbebyggelse	»	213	527	252	114	60	13	6	1 185
	Bymæssig Bebyggelse	2	604	1 118	752	515	336	111	5	3 443
	Rent Land	»	179	603	494	332	179	70	5	1 862
	E. Litterær og kunstnerisk Virksomhed. <i>lettres et arts.</i>									
488, 490-492	Videnskabelig Virksomhed o. l.	1	251	638	645	516	382	181	4	2 618
	Heraf: Mænd	»	192	518	533	437	323	151	4	2 158
	Kvinder	1	59	120	112	79	59	30	»	460
493	Arkitekt	»	107	363	359	300	115	72	1	1 317
494	Landinspektør	»	4	39	37	31	19	16	»	146
498	Skuespiller o. l.	2	213	303	254	142	54	17	4	989
	Heraf: Mænd	»	58	139	167	102	42	11	2	521
	Kvinder	2	155	158	87	40	12	6	2	462
495-497 499-501, 503 489, 502, 504	Kunstnere m v. iøvrigt	3	939	1 688	1 207	1 044	554	261	14	5 710
	Forskelligt Hjelpepersonale	»	111	193	218	171	140	61	3	897
505	Tils. litterær og kunstnerisk Virksomhed...	6	1 625	3 224	2 720	2 204	1 264	608	26	11 677
	Heraf: Mænd	1	1 150	2 663	2 325	1 896	1 046	504	22	9 607
	Kvinder	5	475	561	395	308	218	104	4	2 070
	Hovedstaden	6	736	1 795	1 591	1 319	754	364	11	6 576
	Provinsbyerne	»	620	973	742	596	314	134	8	3 387
	Forstadsbebyggelse	»	60	98	95	59	25	22	2	361
	Bymæssig Bebyggelse	»	100	193	199	142	103	50	2	789
	Rent Land	»	109	165	93	88	68	38	3	564
509	F. Studenter, Højskoleelever o. l. <i>étudiants etc.</i>	846	12 085	1 926	73	12	8	3	19	14 972
	Heraf: Mænd	666	9 161	1 458	48	11	2	3	15	11 364
	Kvinder	180	2 924	468	25	1	6	»	4	3 608
	G. Sagførere, Godsforvalter o. a. admini- strativ Virksomhed <i>advocats, intendants etc.</i>									
510-511	Sagførere, Godsforvalter	»	27	561	564	476	356	195	5	2 184
512-514	Ledende Administrator m v.	»	5	61	174	191	184	55	1	671
515	Revisor	»	105	256	242	145	66	38	1	853
516	Forretningsførere o. l. ved fagl. Foreninger	»	143	312	357	376	259	111	3	1 561
	Heraf: Mænd	»	55	193	276	305	215	95	3	1 142
	Kvinder	»	88	119	81	71	44	16	»	419
517	Tils. Sagførere, Godsforvalter m v.	»	280	1 190	1 337	1 188	865	399	10	5 269
	Heraf: Hovedstaden	»	145	643	715	628	433	178	5	2 747
	Provinsbyerne	»	112	358	382	355	271	149	3	1 630
	Forstadsbebyggelse	»	9	47	44	23	26	6	1	156
	Bymæssig Bebyggelse	»	7	94	128	122	82	32	1	466
	Rent Land	»	7	48	68	60	53	34	»	270

deling efter Erhverv, Alder og Indtægt.

(suite).

Antal Personer fordelt efter Indtægtens Størrelse											Disse Personers samlede Indtægt 1000 Kr.	Gennemsnitlig Indtægt Kr.	Personer uden angiven Indtægt	Løbe-Numrene fra Tabel VIIIa
Under 1000 Kr.	1 000—1 499 Kr.	1 500—1 999 Kr.	2 000—2 999 Kr.	3 000—3 999 Kr.	4 000—4 999 Kr.	5 000—9 999 Kr.	10 000—19 999 Kr.	20 000—49 999 Kr.	50 000 Kr. og derover	Tilsammen Personer				
2	1	1	1	3	9	82	116	94	7	316	5 555	17 580	17	480
2 955	3 505	2 422	3 047	941	316	454	16	3	»	13 659	25 191	1 840	3 011	481, 483-485
176	160	151	440	232	165	356	14	3	»	1 697	5 691	3 350	209	
2 779	3 345	2 271	2 607	709	151	98	2	»	»	11 982	19 500	1 630	2 802	
32	74	115	162	58	10	6	»	»	»	457	951	2 080	58	482
65	118	138	156	63	22	37	1	1	»	601	1 357	2 260	43	486
3	4	9	22	16	12	22	»	»	»	83	323	3 670	8	
62	114	129	134	47	10	15	1	1	»	513	1 034	2 020	35	
3 198	3 839	2 787	3 619	1 363	635	1 816	1 415	566	29	19 267	77 481	4 020	3 495	487
586	1 237	1 166	1 591	739	253	584	419	221	16	6 812	28 518	4 190	1 535	
1 587	1 474	865	1 105	360	209	591	515	236	10	6 932	27 533	3 970	993	
152	140	174	383	69	27	59	45	18	1	1 068	3 352	3 140	117	
595	548	370	396	132	107	427	335	74	2	2 986	13 347	4 470	457	
298	440	212	144	63	39	155	101	17	»	1 469	4 731	3 220	393	
148	162	167	320	329	294	655	235	51	9	2 370	13 361	5 640	248	488, 490-492
91	113	119	234	266	255	610	228	49	9	1 972	12 113	6 140	186	
57	49	48	86	63	39	45	9	2	»	398	1 248	3 140	62	
38	57	61	156	150	160	440	140	34	2	1 238	7 637	6 210	79	493
2	1	5	6	19	15	64	20	6	»	138	1 031	7 470	8	494
104	104	67	109	79	42	89	34	13	2	643	2 552	3 970	340	498
30	43	35	62	61	34	73	28	8	2	376	1 845	4 910	145	
74	61	32	47	18	8	16	6	5	»	267	707	2 650	195	
577	673	677	1 034	585	329	532	112	29	2	4 550	14 350	3 150	1 166	{ 495-497, 499-501, 503
75	123	114	174	158	129	50	1	»	»	824	2 233	2 710	73	489, 502, 504
944	1 120	1 091	1 799	1 320	969	1 830	542	133	15	9 763	41 214	4 220	1 914	505
578	789	881	1 519	1 198	897	1 733	519	126	15	8 253	37 699	4 570	1 354	
366	331	210	280	124	72	97	23	7	»	1 510	3 515	2 330	560	
355	555	555	960	812	647	1 253	412	98	11	5 658	27 402	4 840	918	
349	332	347	579	365	224	396	87	22	3	2 704	9 399	3 480	683	
29	44	31	75	43	32	51	14	5	1	325	1 326	4 080	36	
87	90	82	121	69	53	111	22	7	»	642	2 246	3 500	147	
124	99	76	64	31	13	19	7	1	»	434	841	1 940	130	
780	408	147	117	33	10	12	5	2	»	1 514	1 722	1 140	13 458	509
608	326	121	100	26	10	8	5	»	»	1 204	1 352	1 120	10 160	
172	82	26	17	7	»	4	»	2	»	310	370	1 190	3 298	
46	62	69	161	170	156	548	481	300	56	2 049	25 757	12 570	135	510-511
7	8	10	38	69	84	297	106	21	3	643	5 068	7 880	28	512-514
39	55	51	129	111	96	212	65	24	1	783	4 387	5 600	70	515
54	77	118	285	281	264	357	54	7	2	1 499	6 525	4 350	62	516
27	31	50	157	221	230	330	51	6	2	1 105	5 448	4 930	37	
27	46	68	128	60	34	27	3	1	»	394	1 079	2 740	25	517
146	202	248	613	631	600	1 414	706	352	62	4 974	41 737	8 390	295	
51	94	112	302	300	344	791	347	204	54	2 599	24 318	9 360	148	
64	72	88	211	215	166	366	246	100	3	1 531	11 222	7 330	99	
7	5	8	24	23	20	42	10	11	»	150	970	6 470	6	
11	18	24	45	58	52	140	69	23	3	443	3 388	7 650	23	
13	13	16	31	35	18	75	34	14	2	251	1 839	7 330	19	

Tabel IX a (fortsat). Forsørgernes For-
Tableau IX a

Løbe-Numrene fra Tabel VIIIa	Erhverv. Immateriel Virksomhed (fortsat).	Forsørgernes Fordeling efter Alder								
		Under 15 Aar	15—25 Aar	25—35 Aar	35—45 Aar	45—55 Aar	55—65 Aar	65 Aar og derover	Uangivet Alder	I alt Forsørgere
518	H. Underordnet Kontorpers., Kontouister o. l. i Stats-, Kommune- og privat Tjeneste.	8	2 805	2 954	1 379	761	359	117	16	8 399
	Heraf: Mænd	4	867	1 119	482	289	208	89	4	3 062
	Kvinder	4	1 938	1 835	897	472	151	28	12	5 337
	Hovedstaden.	6	1 388	1 687	894	501	239	59	7	4 781
	Provinsbyerne	1	1 096	963	374	193	88	41	4	2 760
	Forstadsbebyggelse	»	90	88	30	20	11	3	2	244
	Bymæssig Bebyggelse	»	164	159	59	33	12	10	2	439
	Rent Land . . .	1	67	57	22	14	9	4	1	175
519-520	Andet underordn. Personale u. imm. Virksomhed Portner, Portør, Varmemester, Hjelpepers. v. Sport	5	486	1 114	1 172	1 260	909	327	4	5 277
	Heraf: Mænd	5	398	957	966	953	712	268	4	4 263
	Kvinder	»	88	157	206	307	197	59	»	1 014
	Hovedstaden.	2	231	615	663	692	472	186	2	2 863
	Provinsbyerne.	»	164	289	331	306	326	115	1	1 622
	Forstadsbebyggelse	1	14	70	66	62	27	6	»	246
	Bymæssig Bebyggelse	»	50	109	82	74	63	15	1	394
	Rent Land . . .	2	27	31	30	36	21	5	»	152
526	I alt immateriel Virksomhed...	876	28 448	28 110	22 129	16 526	11 086	3 838	210	111 223
	Heraf: Mænd .	677	17 684	15 890	14 541	11 153	8 212	3 026	131	71 314
	Kvinder . . .	199	10 764	12 220	7 588	5 373	2 874	812	79	39 909
	VI. Husgerning m. v. <i>service domestique etc.</i>									
	A. Husgerning domestique.									
527	Husbestyrerinde, Oldfrue, Økonoma o. l.	1	3 828	8 370	7 484	6 450	4 293	1 994	69	32 489
528-531	Husassistent m. v.	5 151	96 413	25 060	6 945	3 332	1 632	529	324	139 386
532	Vaske- og Rengøringskone, Kok, Kammerjæger o. l.	5	420	1 082	1 970	2 696	2 531	578	18	9 300
533	Tils. Husgerning...	5 157	100 661	34 512	16 399	12 478	8 456	3 101	411	181 175
	Heraf: Mænd .	5	421	516	307	219	127	61	6	1 662
	Kvinder . . .	5 152	100 240	33 996	16 092	12 259	8 329	3 040	405	179 513
	Hovedstaden.	540	21 434	10 727	5 349	4 466	2 923	770	107	46 316
	Provinsbyerne .	1 228	32 848	9 169	3 695	2 656	1 850	593	126	52 165
	Forstadsbebyggelse	265	5 157	1 306	542	373	237	87	23	7 990
	Bymæssig Bebyggelse .	1 128	17 757	4 778	1 964	1 483	924	402	47	28 483
	Rent Land . . .	1 906	23 465	8 532	4 849	3 500	2 522	1 249	108	46 221
	B. Forskellig anden Virksomhed. <i>diverses autres professions.</i>									
534	Vicevært, Portner o. l.	»	21	105	172	220	227	165	1	911
	Heraf Mænd	»	20	95	156	170	177	129	1	748
	Kvinder	»	1	10	16	50	50	36	»	163
535, 536, 539, 540, 541	Badeanstaltspersonale, Fodlæge, Pedicurist m. v. .	»	55	128	168	183	99	25	5	663
	Heraf Mænd	»	22	69	83	97	57	15	4	347
	Kvinder	»	33	59	85	86	42	10	1	316
537	Mandlig Barber, Frisør	»	316	1 193	1 029	600	233	58	3	3 432
	Frisørinde	»	496	545	299	171	45	12	2	1 570
	Barbersvend	17	1 373	448	181	54	18	5	5	2 101
538	Kvindelig Frisørmedhjælper	12	1 956	409	85	12	7	1	8	2 490
542	Tils. forskellig anden Virksomhed...	29	4 217	2 828	1 934	1 240	629	266	24	11 167
	Heraf. Hovedstaden .	8	1 303	885	858	620	353	180	12	4 219
	Provinsbyerne. . .	10	1 662	1 113	630	357	154	56	9	3 991
	Forstadsbebyggelse	2	205	111	45	24	18	5	2	412
	Bymæssig Bebyggelse .	3	730	469	230	158	57	14	1	1 712
	Rent Land	6	317	250	121	81	47	11	»	833
546	I alt Husgerning m. v.	5 186	104 878	37 340	18 333	13 718	9 085	3 367	435	192 342
	Heraf Mænd	22	2 152	2 321	1 756	1 140	612	268	19	8 290
	Kvinder	5 164	102 726	35 019	16 577	12 578	8 473	3 099	416	184 052

deling efter Erhverv, Alder og Indtægt.

(suite).

Antal Personer fordelt efter Indtægtens Størrelse											Disse Personers samlede Indtægt 1000 Kr.	Gennemsnitlig Indtægt Kr.	Personer uden angiven Indtægt	Løbe-Numrene fra Tabel VIIIa
Under 1 000 Kr.	1 000—1 499 Kr.	1 500—1 999 Kr.	2 000—2 999 Kr.	3 000—3 999 Kr.	4 000—4 999 Kr.	5 000—9 999 Kr.	10 000—19 999 Kr.	20 000—49 999 Kr.	50 000 Kr. og derover	Tilsammen Personer				
711	1 093	1 340	2 381	1 270	608	391	9	»	»	7 803	19 250	2 470	596	518
144	284	348	697	681	398	316	8	»	»	2 876	8 835	3 070	186	
567	809	992	1 684	589	210	75	1	»	»	4 927	10 415	2 110	410	
230	533	722	1 386	787	446	323	8	»	»	4 435	12 080	2 720	346	
363	418	491	814	377	116	45	1	»	»	2 625	5 570	2 120	135	
25	40	35	56	43	16	9	»	»	»	224	529	2 360	20	
66	67	67	93	54	25	12	»	»	»	384	833	2 170	55	
27	35	25	32	9	5	2	»	»	»	135	238	1 760	40	
315	625	708	1 128	1 485	552	208	2	»	»	5 023	13 631	2 710	254	519-520
138	378	413	938	1 472	548	205	2	»	»	4 094	12 182	2 980	169	
177	247	295	190	13	4	3	»	»	»	929	1 449	1 560	85	
70	218	406	507	931	422	182	2	»	»	2 738	8 358	3 050	125	
173	272	193	421	402	77	13	»	»	»	1 551	3 570	2 300	71	
14	21	27	62	84	22	8	»	»	»	238	657	2 760	8	
44	85	57	100	52	25	5	»	»	»	368	792	2 150	26	
14	29	25	38	16	6	»	»	»	»	128	254	1 990	24	
8 317	9 406	8 342	14 920	12 700	9 903	14 788	4 170	1 273	115	83 934	352 643	4 200	27 289	526
2 551	3 050	3 029	7 647	9 802	8 155	13 199	4 073	1 257	115	52 878	285 984	5 410	18 436	
5 766	6 356	5 313	7 273	2 898	1 748	1 589	97	16	»	31 056	66 659	2 150	8 853	
14 170	6 245	1 896	783	199	57	35	1	»	»	23 386	21 872	940	9 103	527
50 087	27 179	3 135	632	205	53	27	»	1	»	81 319	71 248	880	58 067	528-531
3 649	1 862	684	328	59	19	4	1	»	1	6 607	6 635	1 000	2 693	532
67 906	35 286	5 715	1 743	463	129	66	2	1	1	111 312	99 755	900	69 863	533
179	408	241	305	177	49	14	»	»	1	1 374	2 694	1 960	288	
67 727	34 878	5 474	1 438	286	80	52	2	1	»	109 938	97 061	880	69 575	
6 031	18 587	3 847	842	256	89	35	2	1	1	29 691	36 708	1 240	16 625	
24 896	9 616	715	344	60	17	14	»	»	»	35 662	29 334	820	16 503	
3 936	772	134	43	15	5	1	»	»	»	4 906	3 512	720	3 084	
12 842	2 774	345	176	56	7	6	»	»	»	16 206	12 144	750	12 277	
20 201	3 537	674	338	76	11	10	»	»	»	24 847	18 057	730	21 374	
74	149	99	228	169	65	29	»	»	»	813	1 986	2 440	98	534
40	105	86	209	167	63	28	»	»	»	698	1 819	2 610	50	
34	44	13	19	2	2	1	»	»	»	115	167	1 450	48	
106	115	85	118	67	46	20	»	»	»	557	1 185	2 130	106	{ 535, 536, 539, 540, 541
40	38	18	62	61	41	17	»	»	»	277	740	2 670	70	
66	77	67	56	6	5	3	»	»	»	280	445	1 590	36	
194	418	549	1 153	597	244	135	6	»	»	3 296	8 299	2 520	136	
362	377	233	204	59	13	14	»	»	»	1 282	1 885	1 470	288	537
343	290	240	391	187	47	24	1	»	»	1 523	2 882	1 890	578	
739	409	241	209	22	2	2	»	»	»	1 624	1 908	1 180	866	538
1 838	1 758	1 447	2 303	1 101	417	224	7	»	»	9 095	18 145	2 000	2 072	542
346	597	529	953	594	249	148	2	»	»	3 418	8 244	2 410	801	
860	643	510	823	352	117	58	5	»	»	3 368	6 161	1 830	623	
125	66	50	66	23	8	»	»	»	»	338	498	1 470	74	
321	295	236	328	106	36	14	»	»	»	1 336	2 301	1 720	376	
186	157	122	133	26	7	4	»	»	»	635	940	1 480	198	
69 744	37 044	7 162	4 046	1 564	546	290	9	1	1	120 407	117 900	980	71 935	546
796	1 259	1 134	2 120	1 189	444	218	7	»	1	7 168	16 434	2 290	1 122	
68 948	35 785	6 028	1 926	375	102	72	2	1	»	113 239	101 466	900	70 813	

Tabel IXa (fortsat). Forsørgernes For-
Tableau IX a

Løbe-Numrene fra Tabel VIIIa	Erhverv. VII. Personer ude af Erhverv. <i>personnes inactives.</i>	Forsørgernes Fordeling efter Alder								
		Under 15 Aar	15—25 Aar	25—35 Aar	35—45 Aar	45—55 Aar	55—65 Aar	65 Aar og derover	Uangivet Alder	I alt Forsørgere
547, 549	Kapitalister, Frøkner o. l., Aftægtsfolk	24	382	1 359	3 531	9 225	22 035	59 216	216	95 988
	Heraf: Mænd	17	96	437	889	2 274	7 531	28 911	80	40 285
	Kvinder	7	286	922	2 642	6 951	14 504	30 305	136	55 753
548	Pensionister o. l.	1	22	193	941	2 551	5 402	15 424	28	24 562
	Heraf: Mænd	»	3	53	298	902	2 270	8 932	20	12 478
	Kvinder	1	19	140	643	1 649	3 132	6 492	8	12 084
550	Aldersrentenydere	»	»	1	»	6	3 126	63 725	115	66 973
	Heraf: Mænd	»	»	1	»	6	1 000	27 647	46	28 700
	Kvinder	»	»	»	»	»	2 126	36 078	69	38 273
551	Invaliderentydere	2	446	1 206	1 324	1 856	3 099	1 133	25	9 091
	Heraf: Mænd	1	227	595	607	862	1 359	513	12	4 176
	Kvinder	1	219	611	717	994	1 740	620	13	4 915
552	Privatunderstøttede, Legatnydere o. l.	949	2 237	3 212	3 793	4 150	4 836	7 383	174	26 734
	Heraf: Mænd	640	1 120	1 258	1 189	1 034	906	1 951	59	8 157
	Kvinder	309	1 117	1 954	2 604	3 116	3 930	5 432	115	18 577
553	Tils. Kapitalister o. l.	976	3 087	5 971	9 589	17 788	38 498	146 881	558	223 348
	Heraf: Hovedstaden	142	530	1 336	2 604	5 778	11 268	35 777	72	57 507
	Provinsbyerne	302	720	1 631	2 654	4 638	9 749	36 003	128	55 825
	Forstadsbebyggelse	»	201	560	847	1 156	1 756	4 833	58	9 411
	Bymæssig Bebyggelse	491	1 201	1 278	1 612	2 503	5 006	17 682	121	29 894
	Rent Land	41	435	1 166	1 872	3 713	10 719	52 586	179	70 711
	B. Personer under offentlig Forsorg. <i>assistance publique.</i>									
554	Personer under Fattigforsorg, paa Opdragelsesanstalt, i Børnehjem, Vanførehjem o. l.	6 570	2 036	1 535	1 703	1 879	1 734	2 031	121	17 609
	Heraf: Mænd	3 673	1 158	1 118	1 123	1 185	961	964	78	10 260
	Kvinder	2 897	878	417	580	694	773	1 067	43	7 349
555	Personer i Fængsler o. l.	1	261	580	397	209	74	21	5	1 548
	Heraf: Mænd	»	243	555	383	204	71	20	5	1 482
	Kvinder	»	18	25	14	5	3	1	»	66
556	Tils. Personer under offentlig Forsorg.	6 571	2 297	2 115	2 100	2 088	1 808	2 052	126	19 157
	Heraf: Hovedstaden	1 657	465	239	231	178	143	123	56	3 092
	Provinsbyerne	1 593	605	784	786	761	665	810	24	6 028
	Forstadsbebyggelse	316	113	75	83	78	49	42	»	756
	Bymæssig Bebyggelse	1 500	624	456	257	237	174	226	17	3 491
	Rent Land	1 505	490	561	743	834	777	851	29	5 790
557	I alt Personer ude af Erhverv.	7 541	5 384	8 086	11 689	19 876	40 306	148 933	684	242 505
	Heraf: Mænd	4 332	2 847	4 017	4 489	6 467	14 098	68 938	300	105 488
	Kvinder	3 215	2 537	4 069	7 200	13 409	26 208	79 995	384	137 017
	VIII. Personer, der ikke har kunnet henføres til ovennævnte Erhvervsgrupper. <i>profession inconnue.</i>									
558	Personer med andet eller uangivet Erhverv	265	6 739	4 124	2 793	2 399	2 179	2 062	779	21 340
	Heraf: Mænd	119	3 394	2 272	1 602	1 190	982	792	361	10 712
	Kvinder	146	3 345	1 852	1 191	1 209	1 197	1 270	418	10 628
559	Den samlede Befolkning <i>toute la population</i> ..	41 980	523 078	367 084	277 032	237 187	184 811	209 659	5 013	1 845 844
	Heraf: Mænd	22 322	275 322	269 206	219 116	182 950	130 692	118 328	3 193	1 221 129
	Kvinder	19 658	247 756	97 878	57 916	54 237	54 119	91 331	1 820	624 715

deling efter Erhverv, Alder og Indtægt.

(suite).

Antal Personer fordelt efter Indtægtens Størrelse											Disse Personers samlede Indtægt 1000 Kr.	Gennemsnitlig Indtægt Kr.	Personer uden angiven Indtægt	Løbe-Numrene fra Tabel VIIIa
Under 1 000 Kr.	1 000—1 499 Kr.	1 500—1 999 Kr.	2 000—2 999 Kr.	3 000—3 999 Kr.	4 000—4 999 Kr.	5 000—9 999 Kr.	10 000—19 999 Kr.	20 000—49 999 Kr.	50 000 Kr. og derover	Tilsammen Personer				
38 676	14 837	7 922	7 932	3 745	2 052	3 557	1 435	519	105	80 780	160 655	1 990	15 208	547, 549
14 804	7 468	4 011	4 084	1 828	964	1 656	683	234	47	35 774	75 380	2 110	4 461	
23 872	7 374	3 911	3 848	1 917	1 088	1 901	752	285	58	45 006	85 275	1 900	10 747	
2 740	4 038	3 974	5 625	2 802	1 459	1 783	323	58	4	22 806	60 640	2 660	1 756	548
553	1 188	1 964	3 702	1 914	980	1 325	265	51	4	11 946	38 801	3 250	532	
2 187	2 850	2 010	1 923	888	479	458	58	7	»	10 860	21 839	2 010	1 224	
35 957	3 738	406	96	15	7	1	»	»	»	40 220	21 930	550	26 753	550
16 968	3 119	347	73	8	3	1	»	»	»	20 519	12 553	610	8 181	
18 989	619	59	23	7	4	»	»	»	»	19 701	9 377	480	18 572	
4 356	807	236	159	26	2	»	»	»	»	5 586	4 132	740	3 505	551
1 948	585	195	151	24	1	»	»	»	»	2 904	2 490	860	1 272	
2 408	222	41	8	2	1	»	»	»	»	2 682	1 642	610	2 233	
6 176	1 188	489	333	116	43	45	5	2	»	8 397	6 822	810	18 337	552
1 222	189	77	62	17	8	9	1	»	»	1 535	1 147	750	6 622	
4 954	1 049	412	271	99	35	36	4	2	»	6 862	5 675	830	11 715	
87 905	24 608	13 027	14 145	6 704	3 563	5 386	1 763	579	109	157 789	254 179	1 610	65 559	553
9 028	7 079	3 992	5 202	2 964	1 875	3 413	1 365	459	84	35 461	115 257	3 250	22 046	
26 166	6 665	3 482	3 832	1 684	763	976	178	48	7	43 801	57 052	1 300	12 024	
3 295	854	581	645	329	135	193	50	16	3	6 051	9 379	1 550	3 360	
12 837	2 957	1 763	1 810	807	393	466	108	36	11	21 188	27 664	1 310	8 706	
36 579	7 053	3 259	2 656	920	397	338	62	20	4	51 288	44 827	870	19 423	
929	133	47	18	3	»	»	»	»	»	1 130	468	410	16 479	554
521	91	37	13	3	»	»	»	»	»	665	298	450	9 595	
408	42	10	5	»	»	»	»	»	»	465	170	370	6 884	
5	2	»	1	»	»	»	»	»	»	8	8	1 000	1 540	555
5	2	»	1	»	»	»	»	»	»	8	8	1 000	1 474	
»	»	»	»	»	»	»	»	»	»	»	»	»	66	
934	135	47	19	3	»	»	»	»	»	1 138	476	420	18 019	556
60	45	17	16	3	»	»	»	»	»	141	168	1 190	2 951	
168	64	25	3	»	»	»	»	»	»	260	216	830	5 768	
45	4	»	»	»	»	»	»	»	»	49	8	160	707	
142	5	2	»	»	»	»	»	»	»	149	25	170	3 342	
519	17	3	»	»	»	»	»	»	»	539	59	110	5 251	
88 839	24 743	13 074	14 164	6 707	3 563	5 386	1 763	579	109	158 927	254 655	1 600	83 578	557
86 021	12 587	6 631	8 086	3 794	1 956	2 991	949	285	51	73 351	130 677	1 780	32 137	
52 818	12 156	6 443	6 078	2 913	1 607	2 395	814	294	58	85 576	123 978	1 450	51 441	
3 001	1 417	573	585	204	74	80	14	3	»	5 951	7 357	1 240	15 389	558
1 284	797	333	377	125	50	41	11	2	»	3 020	4 167	1 380	7 692	
1 717	620	240	208	79	24	39	3	1	»	2 931	3 190	1 090	7 697	
391 226	309 251	171 732	231 871	145 732	68 605	72 289	15 574	4 938	986	1 412 204	3 143 582	2 230	433 640	559
179 947	216 426	129 895	197 517	134 089	63 023	66 305	14 379	4 547	911	1 007 039	2 621 183	2 680	214 090	
211 279	92 825	41 837	34 354	11 643	5 582	5 984	1 195	391	75	405 165	522 399	1 290	219 550	

Hele Landet.
Le Danemark.

Mænd og Kvinder hommes et femmes

	Forsørgere med en Indtægt paa <i>soutiens d'un revenu de</i>										Deres samlede Indtægt 1000 Kr. <i>revenu total</i>	Gsnrl. Indt. Kr. <i>revenu moyen en couronnes</i>	Forsørgere uden angiven Indtægt <i>sans ind.</i>	I alt Forsørgere <i>soutiens total</i>	
	Under 1000 Kr.	1000—1499 Kr.	1500—1999 Kr.	2000—2999 Kr.	3000—3999 Kr.	4000—4999 Kr.	5000—9999 Kr.	10 000—19 999 Kr.	20 000—49 999 Kr.	50 000 Kr. og derover					Ths. Forsørgere total
Hovedpersoner chefs															
Under 15 Aar — 15 ans .	»	1	»	»	»	»	»	1	»	»	2	21	10 150	4	6
15—25 Aar ans.....	1 053	1 651	544	300	58	14	9	2	»	»	3 631	4 532	1 250	934	4 565
25—35 — —.....	5 770	14 167	8 824	7 100	2 219	732	501	36	16	3	39 368	66 179	1 680	2 125	41 493
35—45 — —.....	4 939	13 190	11 924	11 854	5 143	2 035	1 752	186	23	8	51 054	106 631	2 090	1 707	52 761
45—55 — —.....	5 112	11 108	10 466	11 953	6 147	2 996	2 832	282	41	4	50 941	118 183	2 320	1 481	52 422
55—65 — —.....	5 681	8 684	6 710	7 850	4 529	2 355	2 380	233	47	20	38 489	89 867	2 340	1 233	39 722
65 Aar og derover 65 ans—	5 879	4 132	2 769	3 409	1 939	1 043	955	104	37	14	20 281	41 984	2 070	1 094	21 375
Uangiven Alder <i>inconnu</i> ..	37	59	47	42	21	9	11	4	»	»	231	532	2 300	65	296
I alt Forsørgere total... Deres saml. Indt. i 1000 Kr. <i>revenus totaux en 1000 cour</i>	28 471	52 992	41 284	42 508	20 056	9 184	8 440	848	165	49	203 997			8 643	212 640
	17 667	62 909	68 655	99 509	66 741	39 620	52 547	10 754	4 658	4 869		427 929	2 100		
Funktionærer employés															
Under 15 Aar — 15 ans .	3	1	»	»	»	»	»	»	»	»	4	3	780	97	101
15—25 Aar ans.....	2 105	3 868	317	69	11	2	4	2	»	»	6 378	6 650	1 040	1 745	8 123
25—35 — —.....	1 147	4 250	1 797	874	138	22	27	1	»	»	8 256	11 460	1 390	798	9 054
35—45 — —.....	426	1 332	1 029	838	251	64	38	1	»	»	3 979	6 895	1 730	277	4 256
45—55 — —.....	268	604	516	444	131	44	41	2	»	»	2 050	3 696	1 800	211	2 261
55—65 — —.....	209	267	152	129	63	29	23	»	»	»	872	1 480	1 700	109	981
65 Aar og derover 65 ans—	114	67	24	31	19	15	6	1	»	»	277	438	1 580	43	320
Uangiven Alder <i>inconnu</i> ..	9	17	6	5	»	»	»	»	»	»	37	45	1 220	12	49
I alt Forsørgere total... Deres saml. Indt. i 1000 Kr. <i>revenus totaux en 1000 cour</i>	4 281	10 406	3 841	2 390	613	176	139	7	»	»	21 853			3 292	25 145
	3 032	12 032	6 359	5 495	2 033	771	861	84	»	»		30 667	1 400		
Arbejdere ouvriers															
Under 15 Aar — 15 ans .	1 269	112	»	1	»	»	»	»	»	»	1 382	482	350	24 751	26 133
15—25 Aar ans.....	71 094	34 939	1 409	447	48	13	»	»	»	»	107 950	88 366	820	93 314	201 264
25—35 — —.....	18 434	21 743	3 388	1 337	243	58	9	»	»	»	45 212	47 044	1 040	11 060	56 272
35—45 — —.....	5 318	5 770	1 964	1 044	267	58	19	1	»	»	14 441	16 829	1 170	3 020	17 461
45—55 — —.....	3 294	2 996	1 103	562	160	45	12	1	»	»	8 173	9 327	1 140	1 864	10 037
55—65 — —.....	2 998	1 724	520	246	71	15	14	»	»	»	5 588	5 467	980	1 269	6 857
65 Aar og derover 65 ans—	1 606	380	123	94	16	3	5	»	»	»	2 227	1 754	790	650	2 877
Uangiven Alder <i>inconnu</i> ..	306	209	11	10	2	»	»	»	»	»	538	484	900	502	1 040
I alt Forsørgere total... Deres saml. Indt. i 1000 Kr. <i>revenus totaux en 1000 cour</i>	104 319	67 873	8 518	3 741	807	192	59	2	»	»	185 511			136 430	321 941
	67 697	75 687	13 927	8 565	2 677	828	351	21	»	»		169 753	920		
Forsørgere i alt soutiens, total															
Under 15 Aar — 15 ans .	1 272	114	»	1	»	»	»	1	»	»	1 388	506	360	24 852	26 240
15—25 Aar ans.....	74 252	40 458	2 270	816	117	29	13	4	»	»	117 959	99 548	840	95 993	213 952
25—35 — —.....	25 351	40 160	14 009	9 311	2 600	812	537	37	16	3	92 836	124 683	1 340	13 983	106 819
35—45 — —.....	10 683	20 292	14 917	13 736	5 661	2 157	1 809	188	23	8	69 474	130 355	1 880	5 004	74 478
45—55 — —.....	8 674	14 708	12 085	12 959	6 438	3 085	2 885	285	41	4	61 164	131 206	2 150	3 556	64 720
55—65 — —.....	8 888	10 675	7 382	8 225	4 663	2 399	2 417	233	47	20	44 949	96 814	2 150	2 611	47 560
65 Aar og derover 65 ans—	7 599	4 579	2 916	3 534	1 974	1 061	966	105	37	14	22 785	44 176	1 940	1 787	24 572
Uangiven Alder <i>inconnu</i> ..	352	285	64	57	23	9	11	4	1	»	806	1 061	1 320	579	1 385
I alt Forsørgere total... Deres saml. Indt. i 1000 Kr. <i>revenus totaux en 1000 cour</i>	137 071	131 271	53 643	48 639	21 476	9 552	8 638	857	165	49	411 361			148 365	559 726
	88 396	150 628	88 941	113 569	71 451	41 219	53 759	10 859	4 658	4 869		628 349	1 530		

Alder og Indtægt. Hovederhvervsgrupper.

et leurs revenus. Groupes principaux de profession.

Mænd og Kvinder

Hovedstaden.

La capitale.

	Forsørgere med en Indtægt paa											Deres samlede Indtægt 1000 Kr.	Gsnrl. Indtægt Kr.	For-sørgere uden angiven Indtægt	I alt For-sørgere
	Under 1000 Kr.	1000—1499 Kr.	1500—1999 Kr.	2000—2999 Kr.	3000—3999 Kr.	4000—4999 Kr.	5000—9999 Kr.	10 000—19 999 Kr.	20 000—49 999 Kr.	50 000 Kr. og derover	Tils. Forsørgere				
Hovedpersoner															
Under 15 Aar	»	»	»	»	»	»	»	»	»	»	»	»	»	2	2
15—25 Aar	58	71	67	78	50	19	14	4	1	»	362	847	2 340	129	491
25—35 —	118	216	257	592	473	341	422	98	32	8	2 557	10 764	4 210	311	2 868
35—45 —	158	327	350	854	814	587	882	340	138	35	4 485	26 309	5 870	403	4 888
45—55 —	275	396	403	858	783	558	927	421	229	63	4 913	33 711	6 860	497	5 410
55—65 —	252	364	330	637	434	271	484	253	138	56	3 219	22 089	6 860	481	3 700
65 Aar og derover	171	187	151	205	137	78	178	109	69	25	1 310	8 954	6 830	276	1 586
Uangiven Alder	2	»	»	3	3	2	6	5	1	1	23	229	9 940	7	30
I alt Forsørgere...	1 034	1 561	1 558	3 227	2 694	1 856	2 913	1 230	608	188	16 869			2 106	18 975
Deres saml. Indt. i 1000 Kr.	810	1 850	2 638	7 835	9 101	8 083	19 558	16 665	18 091	18 272		102 903	6 100		
Funktionærer															
Under 15 Aar	»	1	»	»	»	»	»	»	»	»	1	1	1 100	11	12
15—25 Aar	411	1 084	831	646	174	55	32	»	»	»	3 233	5 573	1 720	603	3 836
25—35 —	65	257	428	1 124	1 064	783	868	62	2	2	4 655	17 335	3 720	263	4 918
35—45 —	25	74	153	430	523	750	1 365	222	29	4	3 575	19 811	5 540	104	3 679
45—55 —	12	66	63	248	361	541	1 004	214	62	5	2 576	15 819	6 140	86	2 662
55—65 —	10	32	39	126	186	299	529	95	34	3	1 353	8 321	6 150	37	1 390
65 Aar og derover	4	13	13	47	58	65	107	26	6	»	339	1 851	5 460	13	352
Uangiven Alder	»	2	»	1	2	»	3	1	»	»	9	41	4 610	3	12
I alt Forsørgere...	527	1 529	1 527	2 622	2 368	2 493	3 908	620	133	14	15 741			1 120	16 861
Deres saml. Indt. i 1000 Kr.	415	1 866	2 585	6 366	8 171	11 058	25 149	8 181	3 629	1 332		68 752	4 370		
Arbejdere															
Under 15 Aar	29	11	2	3	»	»	»	»	»	»	45	45	990	221	266
15—25 Aar	3 560	6 655	4 682	4 776	2 630	590	194	»	»	»	23 087	42 486	1 840	6 418	29 505
25—35 —	858	2 294	3 535	6 507	7 987	3 627	1 791	6	1	»	26 606	79 016	2 970	2 362	28 968
35—45 —	581	1 390	1 932	4 020	6 530	4 119	2 003	17	»	»	20 592	67 757	3 290	1 330	21 922
45—55 —	659	1 320	1 607	2 993	4 616	2 697	1 486	20	»	»	15 398	48 903	3 180	1 379	16 777
55—65 —	638	959	959	1 986	2 633	1 221	520	12	2	»	8 930	25 836	2 890	1 163	10 093
65 Aar og derover	204	323	296	664	640	183	86	2	»	»	2 398	6 206	2 590	370	2 768
Uangiven Alder	16	16	14	29	18	9	9	»	»	»	111	274	2 470	42	153
I alt Forsørgere...	6 545	12 968	13 027	20 978	25 054	12 446	6 089	57	3	»	97 167			13 285	110 452
Deres saml. Indt. i 1000 Kr.	5 247	15 539	21 997	51 407	86 263	54 222	35 097	684	67	»		270 523	2 780		
Forsørgere i alt															
Under 15 Aar	29	12	2	3	»	»	»	»	»	»	46	46	990	234	280
15—25 Aar	4 029	7 810	5 580	5 500	2 854	664	240	4	1	»	26 682	48 906	1 830	7 150	33 832
25—35 —	1 041	2 767	4 220	8 223	9 524	4 751	3 081	166	35	10	33 818	107 115	3 170	2 936	36 754
35—45 —	764	1 791	2 435	5 304	7 867	5 456	4 250	579	167	39	28 652	113 877	3 970	1 837	30 489
45—55 —	946	1 782	2 073	4 099	5 760	3 796	3 417	655	291	68	22 887	98 433	4 300	1 962	24 849
55—65 —	900	1 355	1 328	2 749	3 253	1 791	1 533	360	174	59	13 502	56 246	4 170	1 681	15 183
65 Aar og derover	379	523	460	916	835	326	371	137	75	25	4 047	17 011	4 200	659	4 706
Uangiven Alder	18	18	14	33	23	11	18	6	1	1	143	544	3 800	52	195
I alt Forsørgere...	8 106	16 058	16 112	26 827	30 116	16 795	12 910	1 907	744	202	129 777			16 511	146 288
Deres saml. Indt. i 1000 Kr.	6 472	19 255	27 220	65 608	103 535	73 363	79 804	25 530	21 787	19 604		442 178	3 410		

Haandværk og Industri.

Table IX b (fortsat). Forsørgernes Fordeling efter

Tableau IX b

Provinsbyerne.

Villes de province.

Mænd og Kvinder

	Forsørgere med en Indtægt paa											Deres samlede Indtægt 1000 Kr.	Gsnrl. Indtægt Kr.	Forsørgere uden angiven Indtægt	I alt Forsørgere
	Under 1000 Kr.	1000—1499 Kr.	1500—1999 Kr.	2000—2999 Kr.	3000—3999 Kr.	4000—4999 Kr.	5000—9999 Kr.	10 000—19 999 Kr.	20 000—49 999 Kr.	50 000 Kr. og derover	Tils. Forsørgere				
Hovedpersoner															
Under 15 Aar	»	»	»	»	»	»	»	»	»	»	»	»	»	2	2
15—25 Aar	186	125	87	88	30	11	14	2	»	»	543	864	1 590	107	650
25—35 —	486	528	549	975	605	277	362	64	12	1	3 859	11 005	2 850	220	4 079
35—45 —	521	582	639	1 475	1 048	571	912	220	71	6	6 045	23 212	3 840	252	6 297
45—55 —	740	726	773	1 430	1 043	576	1 038	338	88	17	6 769	27 385	4 050	277	7 046
55—65 —	810	656	531	816	545	279	573	189	62	11	4 472	16 233	3 630	200	4 672
65 Aar og derover	658	399	205	332	197	129	195	82	29	6	2 232	7 054	3 160	107	2 339
Uangiven Alder	8	2	5	7	4	5	5	3	»	»	39	145	3 710	9	48
I alt Forsørgere	3 409	3 018	2 789	5 123	3 472	1 848	3 099	898	262	41	23 959			1 174	25 133
Deres saml. Indt. i 1000 Kr.	2 147	3 587	4 730	12 309	11 677	8 089	20 649	11 898	7 462	3 350		85 898	3 590		
Funktionærer															
Under 15 Aar	1	»	»	»	»	»	»	»	»	»	1	1	800	6	7
15—25 Aar	946	803	432	352	49	13	7	»	»	»	2 602	3 368	1 290	436	3 038
25—35 —	185	381	374	789	632	348	228	9	1	»	2 947	8 325	2 820	286	3 233
35—45 —	50	99	123	351	521	474	522	39	6	1	2 186	9 129	4 180	222	2 408
45—55 —	30	63	77	196	340	383	440	76	4	»	1 609	7 482	4 650	135	1 744
55—65 —	26	28	36	106	189	194	195	33	3	»	810	3 623	4 470	45	855
65 Aar og derover	12	12	12	40	54	38	49	7	2	»	226	973	4 310	15	241
Uangiven Alder	2	1	1	2	2	1	»	»	»	»	11	30	2 770	9	20
I alt Forsørgere	1 252	1 387	1 055	1 836	1 787	1 452	1 442	164	16	1	10 392			1 154	11 546
Deres saml. Indt. i 1000 Kr.	848	1 631	1 786	4 453	6 145	6 416	9 084	2 073	443	52		32 931	3 170		
Arbejdere															
Under 15 Aar	18	»	»	»	»	»	»	»	»	»	18	8	440	205	223
15—25 —	6 912	5 210	3 249	3 452	650	83	15	»	»	»	19 571	26 476	1 350	5 673	25 244
25—35 —	2 730	3 891	4 272	8 380	4 165	691	198	1	»	»	24 328	52 080	2 140	1 836	26 164
35—45 —	1 190	1 967	2 366	6 355	4 681	903	199	2	»	»	17 663	43 626	2 470	772	18 435
45—55 —	1 301	1 590	1 742	4 405	3 222	619	193	3	»	»	13 075	31 266	2 390	573	13 648
55—65 —	1 491	1 205	1 127	2 495	1 539	294	89	»	1	»	8 241	17 389	2 110	353	8 594
65 Aar og derover	770	419	308	597	266	52	12	2	»	»	2 426	4 140	1 710	162	2 588
Uangiven Alder	26	33	25	34	10	3	»	»	»	»	131	228	1 740	70	201
I alt Forsørgere	14 438	14 315	13 089	25 718	14 533	2 645	706	8	1	»	85 453			9 644	95 097
Deres saml. Indt. i 1000 Kr.	9 062	17 113	22 069	62 790	48 542	11 415	4 093	98	31	»		175 213	2 050		
Forsørgere i alt															
Under 15 Aar	19	»	»	»	»	»	»	»	»	»	19	9	460	213	232
15—25 Aar	8 044	6 138	3 768	3 892	729	107	36	2	»	»	22 716	30 708	1 350	6 216	28 932
25—35 —	3 401	4 800	5 195	10 144	5 402	1 316	788	74	13	1	31 134	71 410	2 290	2 342	33 476
35—45 —	1 761	2 648	3 128	8 181	6 250	1 948	1 633	261	77	7	25 894	75 967	2 930	1 246	27 140
45—55 —	2 071	2 379	2 592	6 031	4 605	1 578	1 671	417	92	17	21 453	66 133	3 080	985	22 438
55—65 —	2 327	1 889	1 694	3 417	2 273	767	857	222	66	11	13 523	37 245	2 750	598	14 121
65 Aar og derover	1 440	830	525	969	517	219	256	91	31	6	4 884	12 167	2 490	284	5 168
Uangiven Alder	36	36	31	43	16	10	6	3	»	»	181	403	2 230	88	269
I alt Forsørgere	19 099	18 720	16 933	32 677	19 792	5 945	5 247	1 070	279	42	119 804			11 972	131 776
Deres saml. Indt. i 1000 Kr.	12 057	22 331	28 585	79 552	66 364	25 920	33 826	14 069	7 936	3 402		294 042	2 450		

Alder og Indtægt. Hovederhvervsgrupper.

(suite).

Haandværk og Industri.

Forstadsbebyggelse.

Faubourgs.

Mænd og Kvinder.

	Forsørgere med en Indtægt paa										Deres samlede Indtægt 1000 Kr.	Gsnrl. Indtægt Kr.	Forsørgere uden angiven Indtægt	I alt Forsørgere
	Under 1000 Kr.	1000—1499 Kr.	1500—1999 Kr.	2000—2999 Kr.	3000—3999 Kr.	4000—4999 Kr.	5000—9999 Kr.	10 000—19 999 Kr.	20 000—49 999 Kr.	50 000 Kr. og derover				
Hovedpersoner														
Under 15 Aar	»	»	»	»	»	»	»	»	»	»	»	»	»	»
15—25 Aar	36	29	17	22	6	2	»	»	»	»	112	165	1 470	25
25—35 —	71	79	120	223	108	45	36	5	1	»	688	1 766	2 570	50
35—45 —	83	70	108	272	197	93	123	34	5	5	990	3 868	3 910	32
45—55 —	109	110	106	290	152	75	138	36	14	4	1 034	4 281	4 140	35
55—65 —	97	76	79	128	83	28	49	26	11	2	579	2 175	3 760	31
65 Aar og derover	104	35	25	37	13	5	21	6	3	2	251	788	3 140	18
Uangiven Alder	1	»	3	»	2	2	2	1	»	»	11	43	3 940	1
I alt Forsørgere...	501	399	458	972	561	250	369	108	34	13	3 665			192
Deres saml. Indt. i 1000 Kr.	285	479	773	2 330	1 892	1 102	2 430	1 466	999	1 330		13 086	3 570	
Funktionærer														
Under 15 Aar	»	»	»	»	»	»	»	»	»	»	»	»	»	»
15—25 Aar	139	97	57	59	15	6	1	»	»	»	374	523	1 400	50
25—35 —	30	21	48	111	109	89	61	3	1	»	473	1 620	3 420	30
35—45 —	7	9	13	68	106	114	146	18	3	»	484	2 318	4 790	7
45—55 —	8	7	9	36	90	79	112	18	3	»	362	1 791	4 950	8
55—65 —	4	4	3	21	40	48	50	8	4	»	182	948	5 210	»
65 Aar og derover	1	1	1	3	6	13	11	1	»	»	37	167	4 520	1
Uangiven Alder	»	»	»	2	»	1	»	»	»	»	3	10	3 330	1
I alt Forsørgere...	189	139	131	300	366	350	381	48	11	»	1 915			97
Deres saml. Indt. i 1000 Kr.	124	166	223	741	1 265	1 549	2 396	614	299	»		7 377	3 850	
Arbejdere														
Under 15 Aar	»	»	»	»	»	»	»	»	»	»	»	»	»	56
15—25 Aar	1 343	1 007	579	732	229	33	7	»	»	»	3 930	5 616	1 430	1 098
25—35 —	409	653	820	1 894	1 264	255	77	»	»	»	5 372	12 889	2 400	309
35—45 —	197	288	453	1 474	1 379	371	113	»	»	»	4 275	11 805	2 760	150
45—55 —	180	219	299	905	846	245	80	2	»	»	2 776	7 516	2 710	75
55—65 —	208	161	147	468	336	99	26	»	»	»	1 445	3 424	2 370	38
65 Aar og derover	121	53	42	98	45	11	2	»	»	»	372	636	1 710	14
Uangiven Alder	8	15	6	20	4	3	»	»	»	»	56	109	1 940	9
I alt Forsørgere...	2 466	2 396	2 346	5 591	4 103	1 017	305	2	»	»	18 226			1 749
Deres saml. Indt. i 1000 Kr.	1 429	2 853	3 975	13 788	13 821	4 387	1 721	21	»	»		41 995	2 300	
Forsørgere i alt														
Under 15 Aar	»	»	»	»	»	»	»	»	»	»	»	»	»	56
15—25 Aar	1 518	1 133	653	813	250	41	8	»	»	»	4 416	6 304	1 430	1 173
25—35 —	510	753	988	2 228	1 481	389	174	8	2	»	6 533	16 275	2 490	389
35—45 —	287	367	574	1 814	1 682	578	382	52	8	5	5 749	17 991	3 130	189
45—55 —	297	336	414	1 231	1 088	399	330	56	17	4	4 172	13 588	3 260	118
55—65 —	309	241	229	617	459	175	125	34	15	2	2 206	6 547	2 970	69
65 Aar og derover	226	89	68	138	64	29	34	7	3	2	660	1 591	2 410	33
Uangiven Alder	9	15	9	22	6	6	2	1	»	»	70	162	2 310	11
I alt Forsørgere...	3 156	2 934	2 935	6 863	5 030	1 617	1 055	158	45	13	23 806			2 038
Deres saml. Indt. i 1000 Kr.	1 838	3 498	4 971	16 859	16 978	7 038	6 547	2 101	1 298	1 330		62 458	2 620	

Haandværk og Industri.

Table IX b (fortsat). Forsørgernes Fordeling efter

Bymæssige Bebyggelser.

Tableau IX b

Agglomérations urbaines.

Mænd og Kvinder.

	Forsørgere med en Indtægt paa										Deres samlede Indtægt 1000 Kr.	Gsnrl. Indtægt Kr.	Forsørgere uden angiven Indtægt	I alt Forsørgere	
	Under 1000 Kr.	1000—1499 Kr.	1500—1999 Kr.	2000—2999 Kr.	3000—3999 Kr.	4000—4999 Kr.	5000—9999 Kr.	10 000—19 999 Kr.	20 000—49 999 Kr.	50 000 Kr. og derover					Tils. Forsørgere
Hovedpersoner															
Under 15 Aar	»	»	»	»	»	»	»	»	»	»	»	»	»	»	
15—25 Aar	133	132	62	62	22	6	4	»	»	»	421	609	1 450	130	551
25—35 —	394	679	635	900	352	135	151	18	3	»	3 267	7 256	2 220	256	3 523
35—45 —	487	575	753	1 259	720	329	342	72	14	2	4 553	12 839	2 820	256	4 809
45—55 —	530	670	760	1 354	684	383	437	110	33	6	4 967	15 842	3 190	229	5 196
55—65 —	602	522	483	654	350	156	236	47	23	9	3 082	8 732	2 830	178	3 260
65 Aar og derover	667	309	177	198	79	42	54	19	10	3	1 558	3 250	2 090	114	1 672
Uangiven Alder	10	7	7	8	1	2	»	»	»	»	35	60	1 710	6	41
I alt Forsørgere ..	2 823	2 894	2 877	4 435	2 208	1 053	1 224	266	83	20	17 883			1 169	19 052
Deres saml. Indt. i 1000 Kr.	1 586	3 419	4 833	10 518	7 381	4 582	8 032	3 574	2 384	2 279	48 588	2 720			
Funktionærer															
Under 15 Aar	»	»	»	»	»	»	»	»	»	»	»	»	»	5	5
15—25 Aar	174	144	71	66	11	3	1	»	»	»	470	610	1 300	109	579
25—35 —	53	70	50	134	107	63	48	6	»	»	531	1 553	2 920	62	593
35—45 —	14	26	29	87	124	88	126	20	1	»	515	2 240	4 350	28	543
45—55 —	12	10	19	57	89	80	88	25	5	»	385	1 888	4 900	21	406
55—65 —	4	11	14	28	40	30	58	5	5	1	196	1 042	5 320	9	205
65 Aar og derover	6	5	4	7	13	3	11	1	»	»	50	178	3 570	2	52
Uangiven Alder	1	3	»	2	2	»	»	»	»	»	8	15	1 860	4	12
I alt Forsørgere ..	264	269	187	381	386	267	332	57	11	1	2 155			240	2 395
Deres saml. Indt. i 1000 Kr.	177	314	316	921	1 320	1 176	2 156	746	323	77	7 526	3 490			
Arbejdere															
Under 15 Aar	11	»	1	»	»	»	»	»	»	»	12	4	370	192	204
15—25 Aar	2 393	2 289	943	781	161	21	4	»	»	»	6 592	8 175	1 240	4 914	11 506
25—35 —	1 130	2 169	1 789	2 338	904	187	52	»	»	»	8 569	15 988	1 870	1 243	9 812
35—45 —	553	938	954	1 601	883	225	88	»	»	»	5 242	11 392	2 170	452	5 694
45—55 —	485	636	595	1 038	558	128	38	2	»	»	3 480	7 216	2 070	313	3 793
55—65 —	621	434	311	484	214	44	9	»	»	»	2 117	3 512	1 660	218	2 335
65 Aar og derover	359	112	74	100	32	7	2	»	»	»	686	832	1 210	88	774
Uangiven Alder	18	12	12	20	3	2	»	»	»	»	67	108	1 620	66	133
I alt Forsørgere ..	5 570	6 590	4 679	6 362	2 755	614	193	2	»	»	26 765			7 486	34 251
Deres saml. Indt. i 1000 Kr.	3 334	7 742	7 871	15 237	9 256	2 646	1 105	36	»	»	47 227	1 760			
Forsørgere i alt															
Under 15 Aar	11	»	1	»	»	»	»	»	»	»	12	4	370	197	209
15—25 Aar	2 700	2 565	1 076	909	194	30	9	»	»	»	7 483	9 394	1 260	5 153	12 636
25—35 —	1 577	2 918	2 474	3 372	1 363	385	251	24	3	»	12 367	24 797	2 010	1 561	13 928
35—45 —	1 054	1 539	1 736	2 947	1 727	642	556	92	15	2	10 310	26 471	2 570	736	11 046
45—55 —	1 027	1 316	1 374	2 449	1 331	591	563	137	38	6	8 832	24 946	2 820	563	9 395
55—65 —	1 227	967	808	1 166	604	230	303	52	28	10	5 395	13 286	2 460	405	5 800
65 Aar og derover	1 032	426	255	305	124	52	67	20	10	3	2 294	4 260	1 860	204	2 498
Uangiven Alder	29	22	19	30	6	4	»	»	»	»	110	183	1 660	76	186
I alt Forsørgere ..	8 657	9 753	7 743	11 178	5 349	1 934	1 749	325	94	21	46 803			8 895	55 698
Deres saml. Indt. i 1000 Kr.	5 097	11 475	13 020	26 676	17 957	8 404	11 293	4 356	2 707	2 356	103 341	2 210			

Alder og Indtægt. Hovederhvervsgrupper.

Haandværk og Industri.

(suite).

Mænd og Kvinder.

Rent Land.

Districts ruraux

	Forsørgere med en Indtægt paa										Deres samlede Indtægt 1000 Kr.	Gsntl. Indtægt Kr.	Forsørgere uden angiven Indtægt	I alt Forsørgere	
	Under 1000 Kr.	1000—1499 Kr.	1500—1999 Kr.	2000—2999 Kr.	3000—3999 Kr.	4000—4999 Kr.	5000—9999 Kr.	10 000—19 999 Kr.	20 000—49 999 Kr.	50 000 Kr. og derover					Tils. Forsørgere
Hovedpersoner															
Under 15 Aar	»	»	»	»	»	»	»	»	»	»	»	»	»	»	»
15—25 —	291	252	113	61	10	»	2	»	»	»	729	839	1 150	230	959
25—35 —	889	1 535	1 252	1 083	325	91	58	9	3	1	5 246	9 043	1 720	469	5 715
35—45 —	955	1 309	1 540	1 862	713	302	240	30	8	2	6 961	15 002	2 160	454	7 415
45—55 —	1 233	1 526	1 618	1 862	704	331	293	41	11	»	7 619	16 071	2 110	465	8 084
55—65 —	1 409	1 243	941	825	314	143	195	22	4	4	5 100	9 389	1 840	389	5 489
65 Aar og derover	1 670	569	275	219	55	35	40	4	»	2	2 869	3 270	1 140	356	3 225
Uangiven Alder	6	8	4	7	»	2	1	»	»	»	28	50	1 800	5	33
I alt Forsørgere...	6 453	6 442	5 743	5 919	2 121	904	829	106	26	9	28 552			2 368	30 920
Deres saml. Indt i 1000 Kr	3 590	7 619	9 613	13 864	7 063	3 919	5 250	1 399	679	668		53 664	1 880		
Funktionærer															
Under 15 Aar	»	»	»	»	»	»	»	»	»	»	»	»	»	2	2
15—25 Aar	59	55	20	17	4	»	1	»	»	»	156	192	1 230	73	229
25—35 —	22	33	26	65	31	20	15	1	»	»	213	550	2 580	36	249
35—45 —	6	21	17	37	49	28	50	4	1	»	213	818	3 840	21	234
45—55 —	5	10	9	36	44	25	32	4	1	»	166	676	4 070	15	181
55—65 —	5	12	11	16	21	14	18	»	»	»	97	318	3 280	8	105
65 Aar og derover	3	2	5	7	7	5	2	»	»	»	31	90	2 910	7	38
Uangiven Alder	1	»	»	1	»	»	1	»	»	»	3	8	2 730	2	5
I alt Forsørgere...	101	133	88	179	156	92	119	9	2	»	879			164	1 043
Deres saml. Indt i 1000 Kr.	62	154	146	438	539	405	730	112	66	»		2 652	3 020		
Arbejdere															
Under 15 Aar	6	4	»	»	»	»	»	»	»	»	10	7	680	236	246
15—25 Aar	3 404	3 333	983	419	39	6	1	»	»	»	8 185	8 729	1 070	6 451	14 636
25—35 —	1 677	3 600	2 274	1 632	278	39	12	»	»	»	9 512	14 081	1 480	1 733	11 245
35—45 —	757	1 542	1 196	1 517	357	68	10	»	»	»	5 447	9 363	1 720	576	6 023
45—55 —	682	1 099	757	865	219	31	10	1	»	»	3 664	5 924	1 620	460	4 124
55—65 —	903	609	379	326	84	13	»	»	»	»	2 314	2 944	1 270	282	2 596
65 Aar og derover	519	92	59	44	10	1	»	»	»	»	725	587	810	122	847
Uangiven Alder	25	25	12	12	2	»	»	»	»	»	76	99	1 300	60	136
I alt Forsørgere...	7 973	10 304	5 660	4 815	989	158	33	1	»	»	29 933			9 920	39 853
Deres saml. Indt i 1000 Kr.	4 908	12 026	9 457	11 214	3 251	674	184	20	»	»		41 734	1 390		
Forsørgere i alt															
Under 15 Aar	6	4	»	»	»	»	»	»	»	»	10	7	680	238	248
15—25 Aar	3 754	3 640	1 116	497	53	6	4	»	»	»	9 070	9 760	1 080	6 754	15 824
25—35 —	2 588	5 168	3 552	2 780	634	150	85	10	3	1	14 971	23 674	1 580	2 238	17 209
35—45 —	1 718	2 872	2 753	3 416	1 119	398	300	34	9	2	12 621	25 183	2 000	1 051	13 672
45—55 —	1 920	2 635	2 384	2 763	967	387	335	46	12	»	11 449	22 671	1 980	940	12 389
55—65 —	2 317	1 864	1 331	1 167	419	170	213	22	4	4	7 511	12 651	1 680	679	8 190
65 Aar og derover	2 192	663	339	270	72	41	42	4	»	2	3 625	3 947	1 090	485	4 110
Uangiven Alder	32	33	16	20	2	2	2	»	»	»	107	157	1 470	67	174
I alt Forsørgere...	14 527	16 879	11 491	10 913	3 266	1 154	981	116	28	9	59 364			12 452	71 816
Deres saml. Indt. i 1000 Kr.	8 560	19 799	19 216	25 516	10 853	4 998	6 164	1 531	745	668		98 050	1 650		

Haandværk og Industri.

Tabel IX b (fortsat). Forsørgernes Fordeling efter

Tableau IX b

Hele Landet.

Le Danmark.

Mænd og Kvinder.

	Forsørgere med en Indtægt paa										Deres samlede Indtægt 1000 Kr.	Gsnrl. Indtægt Kr.	Forsørgere uden angiven Indtægt	I alt Forsørgere	
	Under 1000 Kr.	1000—1499 Kr.	1500—1999 Kr.	2000—2999 Kr.	3000—3999 Kr.	4000—4999 Kr.	5000—9999 Kr.	10 000—19 999 Kr.	20 000—49 999 Kr.	50 000 Kr. og derover					Tils. Forsørgere
Hovedpersoner															
Under 15 Aar.....	»	»	»	»	»	»	»	»	»	»	»	»	»	»	»
15—25 Aar.....	704	609	346	311	118	38	34	6	1	»	2 167	3 324	1 530	4	4
25—35 —.....	1 958	3 037	2 813	3 773	1 863	889	1 029	194	51	10	15 617	39 834	2 550	621	2 788
35—45 —.....	2 204	2 863	3 390	5 722	3 492	1 882	2 499	696	236	50	23 034	81 230	3 530	1 306	16 923
45—55 —.....	2 887	3 428	3 660	5 794	3 366	1 923	2 833	946	375	90	25 302	97 290	3 850	1 397	24 431
55—65 —.....	3 170	2 861	2 364	3 060	1 726	877	1 537	537	238	82	16 452	58 618	3 560	1 508	26 805
65 Aar og derover.....	3 270	1 499	833	991	481	289	488	220	111	38	8 220	23 316	2 840	871	17 731
Uangiven Alder.....	27	17	19	25	10	13	14	9	1	1	136	527	3 870	28	164
I alt Forsørgere...	14 220	14 314	13 425	19 676	11 056	5 911	8 434	2 608	1 013	271	90 928			7 009	97 937
Deres saml. Indt. i 1000 Kr.	8 418	16 954	22 587	46 856	37 114	25 775	55 919	35 002	29 615	25 899		304 139	3 340		
Funktionærer															
Under 15 Aar.....	1	1	»	»	»	»	»	»	»	»	2	2	950	24	26
15—25 Aar.....	1 729	2 183	1 411	1 140	253	77	42	»	»	»	6 835	10 266	1 500	1 271	8 106
25—35 —.....	355	762	926	2 223	1 943	1 303	1 220	81	4	2	8 819	29 383	3 330	677	9 496
35—45 —.....	102	229	335	973	1 323	1 454	2 209	303	40	5	6 973	34 316	4 920	382	7 355
45—55 —.....	67	156	177	573	924	1 108	1 676	337	75	5	5 098	27 656	5 420	265	5 363
55—65 —.....	49	87	103	297	476	585	860	141	46	4	2 638	14 252	5 400	99	2 737
65 Aar og derover.....	26	33	35	104	138	124	180	35	8	»	683	3 259	4 770	38	721
Uangiven Alder.....	4	6	1	8	6	3	5	1	»	»	34	104	3 080	19	53
I alt Forsørgere...	2 333	3 457	2 988	5 318	5 063	4 654	6 182	898	173	16	31 082			2 775	33 857
Deres saml. Indt. i 1000 Kr.	1 626	4 131	5 056	12 919	17 440	20 604	39 515	11 726	4 760	1 461		119 238	3 840		
Arbejdere															
Under 15 Aar.....	64	15	3	3	»	»	»	»	»	»	85	64	750	910	995
15—25 Aar.....	17 612	18 494	10 436	10 160	3 709	733	221	»	»	»	61 365	91 482	1 490	24 554	85 919
25—35 —.....	6 804	12 607	12 690	20 751	14 598	4 799	2 130	7	1	»	74 387	174 054	2 340	7 483	81 870
35—45 —.....	3 278	6 125	6 901	14 967	13 830	5 686	2 413	19	»	»	53 219	143 943	2 700	3 280	56 499
45—55 —.....	3 307	4 864	5 000	10 206	9 461	3 720	1 807	28	»	»	38 393	100 825	2 630	2 800	41 193
55—65 —.....	3 861	3 368	2 923	5 759	4 806	1 671	644	12	3	»	23 047	53 105	2 300	2 054	25 101
65 Aar og derover.....	1 973	999	779	1 503	993	254	102	4	»	»	6 607	12 401	1 880	756	7 363
Uangiven Alder.....	93	101	69	115	37	17	9	»	»	»	441	818	1 850	247	688
I alt Forsørgere...	36 992	46 573	38 801	63 464	47 434	16 880	7 326	70	4	»	257 544			42 084	299 628
Deres saml. Indt. i 1000 Kr.	23 980	55 273	65 369	154 436	161 133	73 344	42 200	859	98	»		576 692	2 240		
Forsørgere i alt															
Under 15 Aar.....	65	16	3	3	»	»	»	»	»	»	87	66	750	938	1 025
15—25 Aar.....	20 045	21 286	12 193	11 611	4 080	848	297	6	1	»	70 367	105 072	1 490	26 446	96 813
25—35 —.....	9 117	16 406	16 429	26 747	18 404	6 991	4 379	282	56	12	98 823	243 271	2 460	9 466	108 289
35—45 —.....	5 584	9 217	10 626	21 662	18 645	9 022	7 121	1 018	276	55	83 226	259 489	3 120	5 059	88 285
45—55 —.....	6 261	8 448	8 837	16 573	13 751	6 751	6 316	1 311	450	95	68 793	225 771	3 280	4 568	73 361
55—65 —.....	7 080	6 316	5 390	9 116	7 008	3 133	3 031	690	287	86	42 137	125 975	2 990	3 432	45 569
65 Aar og derover.....	5 269	2 531	1 647	2 598	1 612	667	770	259	119	38	15 510	38 976	2 510	1 665	17 175
Uangiven Alder.....	124	124	89	148	53	33	28	10	1	1	611	1 449	2 370	294	906
I alt Forsørgere...	53 545	64 344	55 214	88 458	63 553	27 445	21 942	3 576	1 190	287	379 554			51 868	431 422
Deres saml. Indt. i 1000 Kr.	34 024	76 358	93 012	214 211	215 687	119 723	137 634	47 587	34 473	27 360		1000 069	2 630		

Alder og Indtægt. Hovederhvervsgrupper.

(suite).

Handel og Omsætning.

Commerce, etc.

Mænd og Kvinder.

Hovedstaden.

	Forsørgere med en Indtægt paa										Deres samlede Indtægt 1000 Kr.	Gsnrl. Indtægt Kr.	Forsørgere uden angiven Indtægt	I alt Forsørgere	
	Under 1000 Kr.	1000—1499 Kr.	1500—1999 Kr.	2000—2999 Kr.	3000—3999 Kr.	4000—4999 Kr.	5000—9999 Kr.	10 000—19 999 Kr.	20 000—49 999 Kr.	50 000 Kr. og derover					Tils. Forsørgere
Hovedpersoner															
Under 15 Aar	»	»	»	»	»	»	»	»	»	»	»	»	»	»	
15—25 Aar	36	88	77	106	51	19	26	1	»	»	404	944	2 340	134	538
25—35 —	134	287	320	766	580	367	582	135	49	2	3 222	13 635	4 230	436	3 658
35—45 —	180	361	477	975	793	514	1 055	441	188	40	5 024	30 655	6 100	499	5 523
45—55 —	219	400	544	958	756	505	1 080	483	286	94	5 325	39 478	7 410	494	5 819
55—65 —	213	356	402	669	474	306	639	300	193	83	3 635	29 403	8 090	373	4 008
65 Aar og derover	117	183	155	289	174	118	207	142	94	51	1 530	13 535	8 850	235	1 765
Uangiven Alder	»	3	3	4	5	2	5	2	1	2	27	331	12 250	10	37
I alt Forsørgere...	899	1 678	1 978	3 767	2 833	1 831	3 594	1 504	811	272	19 167			2 181	21 348
Deres saml. Indt. i 1000 Kr.	697	2 003	3 354	9 102	9 601	7 998	24 331	20 717	24 159	26 019		127 981	6 680		
Funktionærer															
Under 15 Aar	4	3	1	1	»	»	»	»	»	»	9	9	1 000	96	105
15—25 Aar	2 702	5 072	3 322	2 052	363	93	74	5	»	»	13 683	20 569	1 500	3 779	17 462
25—35 —	438	1 175	1 842	3 462	2 221	1 369	1 501	116	12	3	12 139	38 231	3 150	1 291	13 430
35—45 —	185	363	563	1 311	1 174	897	1 749	343	41	1	6 627	30 128	4 550	532	7 159
45—55 —	139	257	291	632	610	489	987	361	64	4	3 834	20 406	5 320	266	4 100
55—65 —	72	149	141	293	256	212	396	185	44	5	1 753	9 749	5 560	159	1 912
65 Aar og derover	35	60	62	100	101	66	135	44	15	1	619	3 097	5 000	42	661
Uangiven Alder	10	13	8	13	5	2	4	»	»	»	55	116	2 100	15	70
I alt Forsørgere...	3 585	7 092	6 230	7 864	4 730	3 128	4 846	1 054	176	14	38 719			6 180	44 899
Deres saml. Indt. i 1000 Kr.	2 768	8 503	10 540	18 896	16 102	13 832	32 071	13 753	4 902	938		122 305	3 160		
Arbejdere															
Under 15 Aar	9	16	1	»	»	»	»	»	»	»	26	26	990	154	180
15—25 Aar	919	1 959	941	585	172	28	6	»	»	»	4 610	6 710	1 460	1 409	6 019
25—35 —	177	732	738	1 470	972	337	110	1	»	»	4 537	11 249	2 480	432	4 969
35—45 —	93	254	377	809	761	342	142	2	»	»	2 780	7 914	2 850	205	2 985
45—55 —	81	224	250	544	500	246	88	2	»	»	1 935	5 395	2 790	164	2 099
55—65 —	59	142	127	291	236	100	49	1	»	»	1 005	2 687	2 670	103	1 108
65 Aar og derover	24	49	44	96	55	31	15	»	»	»	314	786	2 500	24	338
Uangiven Alder	»	2	3	»	1	1	»	»	»	»	7	15	2 160	10	17
I alt Forsørgere...	1 362	3 378	2 481	3 795	2 697	1 085	410	6	»	»	15 214			2 501	17 715
Deres saml. Indt. i 1000 Kr.	1 107	4 056	4 157	9 277	9 100	4 699	2 320	66	»	»		34 782	2 290		
Forsørgere i alt															
Under 15 Aar	13	19	2	1	»	»	»	»	»	»	35	35	990	250	285
15—25 Aar	3 657	7 119	4 340	2 743	586	140	106	6	»	»	18 697	28 223	1 510	5 322	24 019
25—35 —	749	2 194	2 900	5 698	3 773	2 073	2 193	252	61	5	19 898	63 115	3 170	2 159	22 057
35—45 —	458	978	1 417	3 095	2 728	1 753	2 946	786	229	41	14 431	68 697	4 760	1 236	15 667
45—55 —	439	881	1 085	2 134	1 866	1 240	2 155	846	350	98	11 094	65 279	5 880	924	12 018
55—65 —	344	647	670	1 253	966	618	1 084	486	237	88	6 393	41 839	6 540	635	7 028
65 Aar og derover	176	292	261	485	330	215	357	186	109	52	2 463	17 418	7 070	301	2 764
Uangiven Alder	10	18	14	17	11	5	9	2	1	2	89	462	5 190	35	124
I alt Forsørgere...	5 846	12 148	10 689	15 426	10 260	6 044	8 850	2 564	987	286	73 100			10 862	83 962
Deres saml. Indt. i 1000 Kr.	4 572	14 562	18 051	37 275	34 803	26 529	58 722	34 536	29 061	26 957		285 068	3 900		

Handel og Omsætning.

Tabel IX b (fortsat). Forsørgernes Fordeling efter

Tableau IX b

Provinsbyer.

Mænd og Kvinder.

	Forsørgere med en Indtægt paa											Deres samlede Indtægt 1000 Kr.	Gsnrl. Indtægt Kr.	Forsørgere uden angiven Indtægt	I alt Forsørgere
	Under 1000 Kr.	1000—1499 Kr.	1500—1999 Kr.	2000—2999 Kr.	3000—3999 Kr.	4000—4999 Kr.	5000—9999 Kr.	10 000—19 999 Kr.	20 000—49 999 Kr.	50 000 Kr. og derover	Tils. Forsørgere				
Hovedpersoner															
Under 15 Aar	»	»	»	»	»	»	»	»	»	»	»	»	»	»	»
15—25 Aar	120	98	101	101	47	12	13	1	»	»	493	888	1 800	82	575
25—35 —	435	514	549	1 008	611	321	443	97	26	1	4 005	12 566	3 140	366	4 371
35—45 —	439	643	559	1 048	748	520	992	353	106	10	5 418	24 370	4 500	377	5 795
45—55 —	507	667	619	1 070	663	481	961	397	146	27	5 538	27 576	4 980	382	5 920
55—65 —	547	493	474	770	425	290	538	259	101	24	3 921	18 048	4 600	228	4 149
65 Aar og derover	320	217	176	291	193	104	210	108	52	4	1 675	7 228	4 320	115	1 790
Uangiven Alder	6	4	2	2	5	4	2	»	3	»	28	156	5 580	10	38
I alt Forsørgere...	2 374	2 636	2 480	4 290	2 692	1 732	3 159	1 215	434	66	21 078			1 560	22 638
Deres saml. Indt. i 1000 Kr.	1 502	3 110	4 159	10 217	9 076	7 575	21 336	16 404	12 480	4 973		90 832	4 310		
Funktionærer															
Under 15 Aar	5	»	»	»	»	»	»	»	»	»	5	2	420	75	80
15—25 Aar	4 332	2 972	1 719	1 120	100	14	12	1	»	»	10 270	12 091	1 180	2 639	12 909
25—35 —	842	1 048	1 089	2 033	1 101	478	392	18	1	»	7 002	16 970	2 420	928	7 930
35—45 —	265	326	360	707	522	332	541	63	4	»	3 120	10 532	3 380	547	3 667
45—55 —	158	178	167	375	289	175	278	61	7	»	1 688	6 180	3 660	353	2 041
55—65 —	92	143	92	161	140	98	161	40	6	1	934	3 414	3 660	139	1 073
65 Aar og derover	49	36	27	64	46	31	41	14	4	»	312	1 121	3 590	37	349
Uangiven Alder	7	14	7	9	2	4	»	»	»	»	43	77	1 770	23	66
I alt Forsørgere...	5 750	4 717	3 461	4 469	2 200	1 132	1 425	197	22	1	23 374			4 741	28 115
Deres saml. Indt. i 1000 Kr.	3 575	5 576	5 843	10 648	7 440	4 968	9 211	2 453	610	63		50 387	2 160		
Arbejdere															
Under 15 Aar	1	2	»	»	»	»	»	»	»	»	3	3	1 100	125	128
15—25 Aar	2 179	1 661	417	200	36	12	»	»	»	»	4 505	4 717	1 050	1 594	6 099
25—35 —	561	1 057	694	1 259	328	87	20	»	»	»	4 006	7 403	1 850	306	4 312
35—45 —	128	256	326	1 080	372	82	34	3	»	»	2 281	5 374	2 360	83	2 364
45—55 —	110	196	200	711	244	54	25	»	»	»	1 540	3 564	2 310	39	1 579
55—65 —	103	154	154	427	135	19	7	4	»	»	1 003	2 154	2 150	25	1 028
65 Aar og derover	52	62	59	108	26	8	1	»	»	»	316	601	1 900	15	331
Uangiven Alder	7	7	2	4	1	»	»	»	»	»	21	29	1 390	9	30
I alt Forsørgere...	3 141	3 395	1 852	3 789	1 142	262	87	7	»	»	13 675			2 196	15871
Deres saml. Indt. i 1000 Kr.	2 207	3 925	3 114	9 103	3 787	1 123	506	80	»	»		23 845	1 740		
Forsørgere i alt															
Under 15 Aar	6	2	»	»	»	»	»	»	»	»	8	5	680	200	208
15—25 Aar	6 631	4 731	2 237	1 421	183	38	25	2	»	»	15 268	17 696	1 160	4 315	19 583
25—35 —	1 838	2 619	2 332	4 300	2 040	886	855	115	27	1	15 013	36 939	2 460	1 600	16 613
35—45 —	832	1 225	1 245	2 835	1 642	934	1 567	419	110	10	10 819	40 276	3 720	1 007	11 826
45—55 —	775	1 041	986	2 156	1 196	710	1 264	458	153	27	8 766	37 320	4 260	774	9 540
55—65 —	742	790	720	1 358	700	407	706	303	107	25	5 858	23 616	4 030	392	6 250
65 Aar og derover	421	315	262	463	265	143	252	122	56	4	2 303	8 950	3 890	167	2 470
Uangiven Alder	20	25	11	15	8	8	2	»	3	»	92	262	2 840	42	134
I alt Forsørgere...	11 265	10 748	7 793	12 548	6 034	3 126	4 671	1 419	456	67	58 127			8 497	66 624
Deres saml. Indt. i 1000 Kr.	7 284	12 611	13 116	29 968	20 303	13 666	31 053	18 937	13 090	5 036		165 064	2 840		

Alder og Indtægt. Hovederhvervsgrupper.

Handel og Omsætning.

(suite).

Mænd og Kvinder.

Forstadsbebyggelse.

	Forsørgere med en Indtægt paa											Deres samlede Indtægt 1000 Kr.	Gsnrl. Indtægt Kr.	Forsørgere uden angiven Indtægt	I alt Forsørgere
	Under 1000 Kr.	1000—1499 Kr.	1500—1999 Kr.	2000—2999 Kr.	3000—3999 Kr.	4000—4999 Kr.	5000—9999 Kr.	10 000—19 999 Kr.	20 000—49 999 Kr.	50 000 Kr. og derover	Tils. Forsørgere				
Hovedpersoner															
Under 15 Aar.....	»	»	»	»	»	»	»	»	»	»	»	»	»	»	
15—25 Aar.....	19	21	9	15	7	2	2	1	»	»	76	141	1 850	11	87
25—35 —.....	45	59	68	134	48	36	46	12	1	»	449	1 337	2 980	27	476
35—45 —.....	55	71	74	121	77	51	67	32	10	3	561	2 381	4 240	33	594
45—55 —.....	51	69	65	111	75	42	72	27	16	2	530	2 452	4 630	20	550
55—65 —.....	56	56	49	68	29	23	52	13	12	1	359	1 557	4 340	14	373
65 Aar og derover.....	34	19	13	15	9	3	13	4	3	2	115	524	4 560	2	117
Uangiven Alder.....	2	»	1	1	»	»	1	»	»	»	5	10	2 040	»	5
I alt Forsørgere...	262	295	279	465	245	157	253	89	42	8	2 095			107	2 202
Deres saml. Indt. i 1000 Kr.	146	347	475	1 108	824	685	1 695	1 206	1 331	585		8 402	4 010		
Funktionærer															
Under 15 Aar.....	2	»	»	1	»	»	»	»	»	»	3	3	970	11	14
15—25 Aar.....	498	299	176	125	24	2	»	»	»	»	1 124	1 324	1 180	311	1 435
25—35 —.....	85	109	97	210	141	82	62	6	»	»	792	2 144	2 710	59	851
35—45 —.....	26	32	42	91	76	63	92	11	»	»	433	1 635	3 780	26	459
45—55 —.....	12	24	20	36	42	24	62	13	»	»	233	982	4 210	13	246
55—65 —.....	7	7	11	20	24	17	24	1	1	1	113	593	5 240	4	117
65 Aar og derover.....	5	2	5	7	5	4	9	»	»	»	37	122	3 290	»	37
Uangiven Alder.....	2	1	2	1	2	1	1	»	»	»	10	25	2 480	2	12
I alt Forsørgere...	637	474	353	491	314	193	250	31	1	1	2 745			426	3 171
Deres saml. Indt. i 1000 Kr.	381	559	596	1 180	1 054	855	1 623	403	23	154		6 828	2 490		
Arbejdere															
Under 15 Aar.....	»	»	»	»	»	»	»	»	»	»	»	»	»	18	18
15—25 Aar.....	134	82	34	37	8	»	»	»	»	»	295	350	1 190	123	418
25—35 —.....	32	48	67	186	48	14	6	»	»	»	401	895	2 230	31	432
35—45 —.....	13	24	33	131	68	15	5	»	»	»	289	735	2 540	11	300
45—55 —.....	9	13	21	86	22	13	3	»	»	»	167	408	2 440	3	170
55—65 —.....	9	17	15	63	10	3	1	»	»	»	118	253	2 150	1	119
65 Aar og derover.....	1	5	2	8	»	»	»	»	»	»	16	28	1 760	»	16
Uangiven Alder.....	»	1	»	»	»	»	»	»	»	»	1	1	1 000	1	2
I alt Forsørgere...	198	190	172	511	156	45	15	»	»	»	1 287			188	1 475
Deres saml. Indt. i 1000 Kr.	121	226	294	1 234	518	192	85	»	»	»		2 670	2 070		
Forsørgere i alt															
Under 15 Aar.....	2	»	»	1	»	»	»	»	»	»	3	3	970	29	32
15—25 Aar.....	651	402	219	177	39	4	2	1	»	»	1 495	1 815	1 210	445	1 940
25—35 —.....	162	216	232	530	237	132	114	18	1	»	1 642	4 376	2 670	117	1 759
35—45 —.....	94	127	149	343	221	129	164	43	10	3	1 283	4 751	3 700	70	1 353
45—55 —.....	72	106	106	233	139	79	137	40	16	2	930	3 842	4 130	36	966
55—65 —.....	72	80	75	151	63	43	77	14	13	2	590	2 403	4 080	19	609
65 Aar og derover.....	40	26	20	30	14	7	22	4	3	2	168	674	4 010	2	170
Uangiven Alder.....	4	2	3	2	2	1	2	»	»	»	16	36	2 250	3	19
I alt Forsørgere...	1 097	959	804	1 467	715	395	518	120	43	9	6 127			721	6 848
Deres saml. Indt. i 1000 Kr.	648	1 132	1 365	3 522	2 396	1 732	3 403	1 609	1 354	739		17 900	2 920		

Handel og Omsætning.

Tabel IX b (fortsat). Forsørgernes Fordeling efter

Tableau IX b

Bymæssig Bebyggelse.

Mænd og Kvinder.

	Forsørgere med en Indtægt paa										Deres samlede Indtægt 1000 Kr.	Gsnrl. Indtægt Kr.	Forsørgere uden angiven Indtægt	I alt Forsørgere
	Under 1000 Kr.	1000—1499 Kr.	1500—1999 Kr.	2000—2999 Kr.	3000—3999 Kr.	4000—4999 Kr.	5000—9999 Kr.	10 000—19 999 Kr.	20 000—49 999 Kr.	50 000 Kr. og derover				
Hovedpersoner														
Under 15 Aar	»	»	»	»	»	»	»	»	»	»	»	»	»	»
15—25 Aar	56	62	37	43	9	3	3	1	»	»	214	342	1 600	51
25—35 —	186	284	278	417	282	146	212	20	2	1	1 828	5 282	2 890	117
35—45 —	194	300	302	470	335	224	375	89	16	5	2 310	8 903	3 850	125
45—55 —	287	333	307	460	364	212	394	133	35	12	2 537	10 916	4 300	138
55—65 —	260	278	209	341	196	142	247	82	25	10	1 790	7 434	4 150	83
65 Aar og derover	213	97	94	96	66	47	63	35	6	3	720	2 391	3 320	52
Uangiven Alder	1	4	1	1	»	»	1	1	»	»	9	27	3 010	7
I alt Forsørgere...	1 197	1 358	1 228	1 828	1 252	774	1 295	361	84	31	9 408			573
Deres saml. Indt. i 1000 Kr.	689	1 588	2 052	4 385	4 214	3 395	8 682	4 777	2 509	3 004		35 295	3 750	
Funktionærer														
Under 15 Aar	6	2	»	»	»	»	»	»	»	»	8	5	610	72
15—25 Aar	1 164	1 005	270	151	13	3	4	»	»	»	2 610	2 757	1 060	1 538
25—35 —	245	406	212	313	162	94	90	4	»	»	1 526	3 306	2 170	274
35—45 —	80	86	76	126	95	57	133	25	2	»	680	2 428	3 570	133
45—55 —	43	57	45	65	49	42	96	23	1	»	421	1 644	3 900	71
55—65 —	26	35	33	54	44	29	36	13	1	»	271	981	3 620	32
65 Aar og derover	14	23	17	23	23	10	18	4	1	»	133	453	3 410	7
Uangiven Alder	4	7	1	3	2	»	2	»	»	»	19	41	2 160	13
I alt Forsørgere...	1 582	1 621	654	735	388	235	379	69	5	»	5 668			2 140
Deres saml. Indt. i 1000 Kr.	997	1 875	1 094	1 746	1 316	1 040	2 508	883	156	»		11 615	2 050	
Arbejdere														
Under 15 Aar	6	»	»	»	»	»	»	»	»	»	6	3	430	41
15—25 Aar	630	297	57	32	6	1	»	»	»	»	1 023	946	920	467
25—35 —	181	261	137	147	33	7	2	»	»	»	768	1 162	1 510	112
35—45 —	42	93	62	116	44	8	2	»	»	»	367	711	1 940	42
45—55 —	31	53	51	69	20	5	4	»	»	»	233	446	1 910	21
55—65 —	39	23	24	35	11	4	»	»	»	»	136	228	1 680	11
65 Aar og derover	32	4	3	7	2	1	»	»	»	»	49	55	1 120	7
Uangiven Alder	2	3	3	1	»	»	»	»	»	»	9	12	1 330	4
I alt Forsørgere...	963	734	337	407	116	26	8	»	»	»	2 591			705
Deres saml. Indt. i 1000 Kr.	648	841	563	967	383	112	49	»	»	»		3 563	1 380	
Forsørgere i alt														
Under 15 Aar	12	2	»	»	»	»	»	»	»	»	14	8	540	113
15—25 Aar	1 850	1 364	364	226	28	7	7	1	»	»	3 847	4 045	1 050	2 056
25—35 —	612	951	627	877	477	247	304	24	2	1	4 122	9 750	2 370	503
35—45 —	316	479	440	712	474	289	510	114	18	5	3 357	12 042	3 590	300
45—55 —	361	443	403	594	433	259	494	156	36	12	3 191	13 006	4 080	230
55—65 —	325	336	266	430	251	175	283	95	26	10	2 197	8 643	3 930	126
65 Aar og derover	259	124	114	126	91	58	81	39	7	3	902	2 899	3 210	66
Uangiven Alder	7	14	5	5	2	»	3	1	»	»	37	80	2 170	24
I alt Forsørgere...	3 742	3 713	2 219	2 970	1 756	1 035	1 682	430	89	31	17 667			3 418
Deres saml. Indt. i 1000 Kr.	2 334	4 304	3 709	7 098	5 913	4 547	11 239	5 660	2 665	3 004		50 473	2 860	

Alder og Indtægt. Hovederhvervsgrupper.

Handel og Omsætning.

(suite).

Mænd og Kvinder.

Rent Land.

	Forsørgere med en Indtægt paa										Deres samlede Indtægt 1000 Kr.	Gsnrl. Indtægt Kr.	Forsørgere uden angiven Indtægt	I alt Forsørgere	
	Under 1000 Kr.	1000—1499 Kr.	1500—1999 Kr.	2000—2999 Kr.	3000—3999 Kr.	4000—4999 Kr.	5000—9999 Kr.	1 0000—19 999 Kr.	20 000—49 999 Kr.	50 000 Kr. og derover					Tils. Forsørgere
Hovedpersoner															
Under 15 Aar	»	»	»	»	»	»	»	»	»	»	»	»	»	»	»
15—25 Aar.....	55	80	44	55	15	7	»	»	»	»	256	411	1 600	52	308
25—35 —	218	447	422	585	318	149	86	4	»	»	2 229	5 035	2 260	128	2 357
35—45 —	229	402	370	595	355	226	260	24	3	1	2 465	6 946	2 820	128	2 593
45—55 —	321	385	332	534	352	212	232	35	4	2	2 409	6 778	2 810	119	2 528
55—65 —	350	314	247	349	177	90	123	18	2	2	1 672	4 010	2 400	81	1 753
65 Aar og derover.....	246	133	91	123	52	24	43	3	3	»	718	1 421	1 980	44	762
Uangiven Alder.....	2	2	1	4	3	»	1	»	»	»	13	34	2 590	7	20
I alt Forsørgere...	1 421	1 763	1 507	2 245	1 272	708	745	84	12	5	9 762			559	10 321
Deres saml. Indt. i 1000 Kr.	836	2 072	2 522	5 312	4 272	3 083	4 725	1 087	370	356	24 635	2 520			
Funktionærer															
Under 15 Aar	1	1	»	»	»	»	»	»	»	»	2	2	1 100	77	79
15—25 Aar.....	1 000	831	85	42	5	1	2	»	»	»	1 966	1 860	950	1 411	3 377
25—35 —	236	386	120	91	35	17	9	1	»	»	895	1 277	1 430	184	1 079
35—45 —	53	75	38	48	18	10	14	4	»	»	260	543	2 090	47	307
45—55 —	35	36	26	34	11	8	16	2	»	»	168	394	2 340	29	197
55—65 —	29	23	13	30	9	6	5	»	»	»	115	221	1 920	7	122
65 Aar og derover.....	18	16	10	16	10	6	10	2	»	»	88	233	2 650	8	96
Uangiven Alder.....	6	2	1	»	»	»	»	»	»	»	9	9	940	11	20
I alt Forsørgere...	1 378	1 370	293	261	88	48	56	9	»	»	3 503			1 774	5 277
Deres saml. Indt. i 1000 Kr.	910	1 556	481	621	294	214	359	104	»	»	4 539	1 300			
Arbejdere															
Under 15 Aar	3	»	»	»	»	»	»	»	»	»	3	1	200	31	34
15—25 Aar.....	279	161	15	9	3	»	»	»	»	»	467	411	880	268	735
25—35 —	101	175	50	73	10	»	»	»	»	»	409	564	1 380	79	488
35—45 —	18	30	42	65	10	2	»	»	»	»	167	312	1 870	18	185
45—55 —	20	25	22	32	4	»	»	»	»	»	103	165	1 600	17	120
55—65 —	19	15	13	16	3	»	»	»	»	»	66	96	1 450	2	68
65 Aar og derover.....	15	6	4	2	»	»	»	»	»	»	27	26	950	1	28
Uangiven Alder.....	2	2	1	1	»	»	»	»	»	»	6	6	1 200	2	8
I alt Forsørgere...	457	414	147	198	30	2	»	»	»	»	1 248			418	1 666
Deres saml. Indt. i 1000 Kr.	296	473	247	461	96	8	»	»	»	»	1 581	1 270			
Forsørgere i alt															
Under 15 Aar	4	1	»	»	»	»	»	»	»	»	5	3	560	108	113
15—25 Aar.....	1 334	1 072	144	106	23	8	2	»	»	»	2 689	2 682	980	1 731	4 420
25—35 —	555	1 008	592	749	363	166	95	5	»	»	3 533	6 876	1 950	391	3 924
35—45 —	300	507	450	708	383	238	274	28	3	1	2 892	7 801	2 680	193	3 085
45—55 —	376	446	380	600	367	220	248	37	4	2	2 680	7 337	2 740	165	2 845
55—65 —	398	352	273	395	189	96	128	18	2	2	1 853	4 327	2 340	90	1 943
65 Aar og derover.....	279	155	105	141	62	30	53	5	3	»	833	1 680	2 020	53	886
Uangiven Alder.....	10	6	3	5	3	»	1	»	»	»	28	49	1 760	20	48
I alt Forsørgere...	3 256	3 547	1 947	2 704	1 390	758	801	93	12	5	14 513			2 751	17 264
Deres saml. Indt. i 1000 Kr.	2 042	4 101	3 250	6 394	4 662	3 305	5 084	1 191	370	356	30 755	2 120			

Handel og Omsætning.

Tabel IX b (fortsat). Forsørgernes Fordeling efter
Tableau IX b

Hele Landet.

Mænd og Kvinder.

	Forsørgere med en Indtægt paa										Deres samlede Indtægt 1000 Kr.	Gsnrl. Indtægt Kr.	Forsørgere uden angiven Indtægt	I alt Forsørgere
	Under 1000 Kr.	1000—1499 Kr.	1500—1999 Kr.	2000—2999 Kr.	3000—3999 Kr.	4000—4999 Kr.	5000—9999 Kr.	10 000—19 999 Kr.	20 000—49 999 Kr.	50 000 Kr. og derover				
Hovedpersoner														
Under 15 Aar.....	»	»	»	»	»	»	»	»	»	»	»	»	»	»
15—25 Aar.....	286	349	268	320	129	43	44	4	»	»	1 443	2 726	1 890	330
25—35 —.....	1 018	1 591	1 637	2 910	1 839	1 019	1 369	268	78	4	11 733	37 855	3 230	1 074
35—45 —.....	1 097	1 777	1 782	3 209	2 308	1 535	2 749	939	323	59	15 778	73 255	4 640	1 162
45—55 —.....	1 385	1 854	1 867	3 133	2 210	1 452	2 739	1 075	487	137	16 339	87 200	5 340	1 153
55—65 —.....	1 426	1 497	1 381	2 197	1 301	851	1 599	672	333	120	11 377	60 452	5 310	779
65 Aar og derover.....	930	649	529	814	494	296	536	292	158	60	4 758	25 099	5 280	448
Uangiven Alder.....	11	13	8	12	13	6	10	3	4	2	82	558	6 800	34
I alt Forsørgere...	6 153	7 730	7 472	12 595	8 294	5 202	9 046	3 253	1 383	382	61 510			4 980
Deres saml. Indt. i 1000 Kr.	3 870	9 120	12 562	30 124	27 987	22 736	60 769	44 191	40 849	34 937		287 145	4 670	
Funktionærer														
Under 15 Aar.....	18	6	1	2	»	»	»	»	»	»	27	21	780	331
15—25 Aar.....	9 696	10 179	5 572	3 490	505	113	92	6	»	»	29 653	38 601	1 300	9 678
25—35 —.....	1 846	3 124	3 360	6 109	3 660	2 040	2 054	145	13	3	22 354	61 928	2 770	2 736
35—45 —.....	609	882	1 079	2 283	1 885	1 359	2 529	446	47	1	11 120	45 266	4 070	1 285
45—55 —.....	387	552	549	1 142	1 001	738	1 439	460	72	4	6 344	29 606	4 670	732
55—65 —.....	226	357	290	558	473	362	622	239	52	7	3 186	14 958	4 690	341
65 Aar og derover.....	121	137	121	210	185	117	213	64	20	1	1 189	5 026	4 230	94
Uangiven Alder.....	29	37	19	26	11	7	7	»	»	»	136	268	1 960	64
I alt Forsørgere...	12 932	15 274	10 991	13 820	7 720	4 736	6 956	1 360	204	16	74 009			15 261
Deres saml. Indt. i 1000 Kr.	8 631	18 069	18 554	33 091	26 206	20 909	45 772	17 596	5 691	1 155		195 674	2 640	
Arbejdere														
Under 15 Aar.....	19	18	1	»	»	»	»	»	»	»	38	33	850	369
15—25 —.....	4 141	4 160	1 464	863	225	41	6	»	»	»	10 900	13 134	1 200	3 861
25—35 —.....	1 052	2 273	1 686	3 135	1 391	445	138	1	»	»	10 121	21 273	2 100	960
35—45 —.....	294	657	840	2 201	1 255	449	183	5	»	»	5 884	15 046	2 560	359
45—55 —.....	251	511	544	1 442	790	318	120	2	»	»	3 978	9 978	2 510	244
55—65 —.....	229	351	333	832	395	126	57	5	»	»	2 328	5 418	2 330	142
65 Aar og derover.....	124	126	112	221	83	40	16	»	»	»	722	1 496	2 070	47
Uangiven Alder.....	11	15	9	6	2	1	»	»	»	»	44	63	1 470	26
I alt Forsørgere...	6 121	8 111	4 989	8 700	4 141	1 420	520	13	»	»	34 015			6 008
Deres saml. Indt. i 1000 Kr.	4 379	9 521	8 375	21 042	13 884	6 134	2 960	146	»	»		66 441	1 950	
Forsørgere i alt														
Under 15 Aar.....	37	24	2	2	»	»	»	»	»	»	65	54	820	700
15—25 Aar.....	14 123	14 688	7 304	4 673	859	197	142	10	»	»	41 996	54 461	1 280	13 869
25—35 —.....	3 916	6 988	6 683	12 154	6 890	3 504	3 561	414	91	7	44 208	121 056	2 740	4 770
35—45 —.....	2 000	3 316	3 701	7 693	5 448	3 343	5 461	1 390	370	60	32 782	133 567	4 070	2 806
45—55 —.....	2 023	2 917	2 960	5 717	4 001	2 508	4 298	1 537	559	141	26 661	126 784	4 760	2 129
55—65 —.....	1 881	2 205	2 004	3 587	2 169	1 339	2 278	916	385	127	16 891	80 828	4 790	1 262
65 Aar og derover.....	1 175	912	762	1 245	762	453	765	356	178	61	6 669	31 621	4 740	589
Uangiven Alder.....	51	65	36	44	26	14	17	3	4	2	262	889	3 390	124
I alt Forsørgere...	25 206	31 115	23 452	35 115	20 155	11 358	16 522	4 626	1 587	398	169 534			26 249
Deres saml. Indt. i 1000 Kr.	16 880	36 710	39 491	84 257	68 077	49 779	109 501	61 933	46 540	36 092		549 260	3 240	

Alder og Indtægt. Hovederhvervsgrupper.

(suite).

Kommission og Transport.

Commission, transport.

Mænd og Kvinder.

Hovedstaden.

	Forsørgere med en Indtægt paa										Deres samlede Indtægt 1000 Kr.	Gsnrl. Indtægt Kr.	Forsørgere uden angiven Indtægt	I alt Forsørgere	
	Under 1000 Kr.	1000—1499 Kr.	1500—1999 Kr.	2000—2999 Kr.	3000—3999 Kr.	4000—4999 Kr.	5000—9999 Kr.	10 000—19 999 Kr.	20 000—49 999 Kr.	50 000 Kr. og derover					Tils. Forsørgere
Hovedpersoner															
Under 15 Aar	»	»	»	»	»	»	»	»	»	»	»	»	2	2	
15—25 Aar	16	91	57	47	18	5	»	»	»	»	234	410	1 750	79	313
25—35 —	22	51	101	439	495	172	178	12	6	»	1 476	5 152	3 490	111	1 587
35—45 —	16	40	69	299	478	370	394	71	18	4	1 759	8 479	4 820	105	1 864
45—55 —	17	46	66	159	280	275	434	107	26	2	1 412	9 208	6 520	95	1 507
55—65 —	16	22	44	108	110	125	291	62	30	12	820	5 997	7 310	72	892
65 Aar og derover	5	19	15	23	26	20	61	19	5	6	199	1 668	8 380	28	227
Uangiven Alder	»	2	1	1	1	1	»	»	1	»	7	45	6 500	2	9
I alt Forsørgere...	92	271	353	1 076	1 408	968	1 358	271	86	24	5 907			494	6 401
Deres saml. Indt. i 1000 Kr.	70	335	598	2 658	4 835	4 215	8 923	3 613	2 590	3 122		30 959	5 240		
Funktionærer															
Under 15 Aar	1	»	»	»	»	»	»	»	»	»	1	1	800	3	4
15—25 Aar	150	380	357	158	52	16	6	»	»	»	1 119	1 828	1 630	272	1 391
25—35 —	45	75	261	859	797	256	168	11	»	»	2 472	7 587	3 070	302	2 774
35—45 —	21	57	82	434	1 630	466	302	32	7	1	3 032	11 481	3 790	165	3 197
45—55 —	17	41	51	203	1 231	469	288	33	7	»	2 340	9 463	4 040	126	2 466
55—65 —	13	31	30	70	696	276	123	27	6	»	1 272	5 209	4 100	64	1 336
65 Aar og derover	2	7	5	16	70	28	8	5	1	»	142	556	3 910	13	155
Uangiven Alder	»	»	»	2	4	3	1	1	»	»	11	53	4 830	3	14
I alt Forsørgere...	249	591	786	1 742	4 480	1 514	896	109	21	1	10 389			948	11 337
Deres saml. Indt. i 1000 Kr.	199	709	1 353	4 351	15 410	6 551	5 578	1 389	585	53		36 178	3 480		
Arbejdere															
Under 15 Aar	»	1	1	»	»	»	»	»	»	»	2	2	1 350	22	24
15—25 Aar	164	322	330	421	132	36	11	»	»	»	1 416	2 717	1 920	956	2 372
25—35 —	118	373	564	1 474	1 021	295	98	2	1	»	3 946	10 433	2 640	587	4 533
35—45 —	55	157	282	935	1 116	345	98	2	»	»	2 990	8 895	2 970	244	3 234
45—55 —	31	124	161	601	748	259	80	2	»	»	2 006	6 088	3 030	172	2 178
55—65 —	31	75	109	363	451	112	29	»	»	»	1 170	3 368	2 880	95	1 265
65 Aar og derover	7	21	23	116	72	12	3	2	»	»	256	694	2 710	16	272
Uangiven Alder	1	3	1	2	13	1	»	»	»	»	21	57	2 680	9	30
I alt Forsørgere...	407	1 076	1 471	3 912	3 553	1 060	319	8	1	»	11 807			2 101	13 908
Deres saml. Indt. i 1000 Kr.	332	1 303	2 512	9 593	12 015	4 594	1 774	111	20	»		32 254	2 730		
Forsørgere i alt															
Under 15 Aar	1	1	1	»	»	»	»	»	»	»	3	3	1 170	27	30
15—25 Aar	330	793	744	626	202	57	17	»	»	»	2 769	4 955	1 790	1 307	4 076
25—35 —	185	499	926	2 772	2 313	723	444	25	7	»	7 894	23 172	2 940	1 000	8 894
35—45 —	92	254	433	1 668	3 224	1 181	794	105	25	5	7 781	28 855	3 710	514	8 295
45—55 —	65	211	278	963	2 259	1 003	802	142	33	2	5 758	24 759	4 300	393	6 151
55—65 —	60	128	183	541	1 257	513	443	89	36	12	3 262	14 574	4 470	231	3 493
65 Aar og derover	14	47	43	155	168	60	72	26	6	6	597	2 918	4 890	57	654
Uangiven Alder	1	5	2	5	18	5	1	1	1	»	39	155	3 970	14	53
I alt Forsørgere...	748	1 938	2 610	6 730	9 441	3 542	2 573	388	108	25	28 103			3 543	31 646
Deres saml. Indt. i 1000 Kr.	601	2 347	4 463	16 602	32 260	15 360	16 275	5 113	3 195	3 175		99 391	3 540		

Kommission og Transport.

Table IX b (fortsat). Forsørgernes Fordeling efter

Tableau IX b

Provinsbyer.

Mænd og Kvinder.

	Forsørgere med en Indtægt paa										Deres samlede Indtægt 1000 Kr.	Gæntl. Indtægt Kr	Forsørgere uden angiven Indtægt	I alt Forsørgere	
	Under 1000 Kr.	1000—1499 Kr.	1500—1999 Kr.	2000—2999 Kr.	3000—3999 Kr.	4000—4999 Kr.	5000—9999 Kr.	10 000—19 999 Kr.	20 000—49 999 Kr.	50 000 Kr. og derover					Tils. Forsørgere
Hovedpersoner															
Under 15 Aar	»	»	»	»	»	»	»	»	»	»	»	»	»	»	
15—25 Aar	30	74	43	32	8	2	1	»	»	»	190	288	1 520	31	221
25—35 —	44	130	226	648	451	110	67	8	1	»	1 685	4 665	2 770	142	1 827
35—45 —	28	78	146	387	436	298	205	26	2	»	1 606	5 788	3 600	111	1 717
45—55 —	46	96	116	258	204	237	317	33	11	»	1 318	5 422	4 110	113	1 431
55—65 —	69	108	119	156	92	75	241	21	3	1	885	3 373	3 810	57	942
65 Aar og derover	49	42	44	35	21	13	54	8	»	»	266	845	3 180	18	284
Uangiven Alder	»	»	»	»	1	»	»	»	»	»	1	4	3 500	11	12
I alt Forsørgere...	266	528	694	1 516	1 213	735	885	96	17	1	5 951			483	6 434
Deres saml. Indt. i 1000 Kr.	182	632	1 176	3 669	4 124	3 210	5 629	1 233	449	81		20 385	3 430		
Funktionærer															
Under 15 Aar	1	»	»	»	»	»	»	»	»	»	1	1	800	4	5
15—25 Aar	198	250	159	79	7	1	1	»	»	»	695	916	1 320	158	853
25—35 —	61	127	361	1 236	374	39	19	»	»	»	2 217	5 458	2 460	197	2 414
35—45 —	18	37	62	1 565	1 083	120	70	2	»	»	2 957	8 917	3 020	168	3 125
45—55 —	18	37	42	692	1 136	253	85	5	»	»	2 268	7 515	3 310	116	2 384
55—65 —	20	24	16	300	744	189	71	1	»	»	1 365	4 703	3 450	41	1 406
65 Aar og derover	12	17	14	33	65	20	15	1	»	»	177	553	3 120	8	185
Uangiven Alder	2	3	1	3	2	1	»	»	»	»	12	24	2 030	21	33
I alt Forsørgere...	330	495	655	3 908	3 411	623	261	9	»	»	9 692			713	10 405
Deres saml. Indt. i 1000 Kr.	223	597	1 121	10 364	11 405	2 669	1 590	118	»	»		28 087	2 900		
Arbejdere															
Under 15 Aar	»	»	»	»	»	»	»	»	»	»	»	»	»	13	13
15—25 Aar	500	433	222	200	27	3	1	»	»	»	1 386	1 744	1 260	704	2 090
25—35 —	327	643	736	1 230	343	43	5	»	»	»	3 327	6 504	1 950	398	3 725
35—45 —	95	241	423	1 263	605	77	17	»	»	»	2 721	6 647	2 440	196	2 917
45—55 —	91	231	371	897	474	64	16	»	»	»	2 144	5 173	2 410	82	2 226
55—65 —	104	166	234	481	317	40	4	»	»	»	1 346	3 101	2 300	48	1 394
65 Aar og derover	41	50	53	92	54	2	»	»	»	»	292	591	2 020	20	312
Uangiven Alder	4	4	2	2	1	»	»	»	»	»	13	19	1 460	24	37
I alt Forsørgere...	1 162	1 768	2 041	4 165	1 821	229	43	»	»	»	11 229			1 485	12 714
Deres saml. Indt. i 1000 Kr.	750	2 129	3 451	10 234	5 990	979	246	»	»	»		23 779	2 120		
Forsørgere i alt															
Under 15 Aar	1	»	»	»	»	»	»	»	»	»	1	1	800	17	18
15—25 Aar	728	757	424	311	42	6	3	»	»	»	2 271	2 948	1 300	893	3 164
25—35 —	432	900	1 323	3 114	1 168	192	91	8	1	»	7 229	16 627	2 300	737	7 966
35—45 —	141	356	631	3 215	2 124	495	292	28	2	»	7 284	21 352	2 930	475	7 759
45—55 —	155	364	529	1 847	1 814	554	418	38	11	»	5 730	18 110	3 160	311	6 041
55—65 —	193	298	369	937	1 153	304	316	22	3	1	3 596	11 177	3 110	146	3 742
65 Aar og derover	102	109	111	160	140	35	69	9	»	»	735	1 989	2 710	46	781
Uangiven Alder	6	7	3	5	4	1	»	»	»	»	26	47	1 800	56	82
I alt Forsørgere...	1 758	2 791	3 390	9 589	6 445	1 587	1 189	105	17	1	26 872			2 681	29 553
Deres saml. Indt. i 1000 Kr.	1 155	3 358	5 748	24 267	21 519	6 858	7 465	1 351	449	81		72 251	2 690		

Alder og Indtægt. Hovederhvervsgrupper.

Kommission og Transport.

(suite).

Mænd og Kvinder.

Forstadsbebyggelse.

	Forsørgere med en Indtægt paa											Deres samlede Indtægt 1000 Kr.	Gsntl. Indtægt Kr.	Forsørgere uden angiven Indtægt	I alt Forsørgere
	Under 1000 Kr.	1000—1499 Kr.	1500—1999 Kr.	2000—2999 Kr.	3000—3999 Kr.	4000—4999 Kr.	5000—9999 Kr.	10 000—19 999 Kr.	20 000—49 999 Kr.	50 000 Kr. og derover	Tils. Forsørgere				
Hovedpersoner															
Under 15 Aar	»	»	»	»	»	»	»	»	»	»	»	»	»	»	
15—25 Aar	8	4	2	8	»	»	»	»	»	»	22	32	1 460	4	26
25—35 —	13	20	35	73	66	13	8	1	»	»	229	603	2 630	11	240
35—45 —	5	15	23	52	54	34	30	4	1	»	218	807	3 700	4	222
45—55 —	6	21	23	43	27	32	44	6	1	»	203	785	3 870	7	210
55—65 —	8	23	13	20	9	10	31	3	4	»	121	537	4 440	5	126
65 Aar og derover	8	4	5	5	3	3	4	1	1	»	34	124	3 640	3	37
Uangiven Alder	»	»	»	2	»	»	»	»	»	»	2	5	2 750	1	3
I alt Forsørgere...	48	87	101	203	159	92	117	15	7	»	829			35	864
Deres saml. Indt. i 1000 Kr.	29	105	173	480	537	403	764	200	202	»		2 893	3 490		
Funktionærer															
Under 15 Aar	»	»	»	»	»	»	»	»	»	»	»	»	»	»	»
15—25 Aar	28	34	28	7	1	1	»	»	»	»	99	130	1 310	24	123
25—35 —	8	14	44	125	61	13	3	1	»	»	269	703	2 610	16	285
35—45 —	2	4	4	213	143	29	12	1	»	»	408	1 267	3 110	9	417
45—55 —	3	4	»	78	108	37	14	2	»	»	246	845	3 430	5	251
55—65 —	1	3	1	35	63	26	9	2	»	»	140	511	3 650	2	142
65 Aar og derover	»	1	1	9	5	1	»	»	»	»	17	48	2 330	»	17
Uangiven Alder	»	»	»	1	1	»	1	»	»	»	3	12	4 070	3	6
I alt Forsørgere...	42	60	78	468	382	107	39	6	»	»	1 182			59	1 241
Deres saml. Indt. i 1000 Kr.	26	74	132	1 240	1 281	453	239	71	»	»		3 516	2 970		
Arbejdere															
Under 15 Aar	»	»	»	»	»	»	»	»	»	»	»	»	»	1	1
15—25 Aar	94	75	41	40	7	»	»	»	»	»	257	328	1 280	68	325
25—35 —	40	107	103	232	85	9	4	»	»	»	580	1 229	2 120	45	625
35—45 —	15	37	62	200	156	25	3	1	»	»	499	1 322	2 650	11	510
45—55 —	11	25	33	138	78	15	3	»	»	»	303	784	2 590	10	313
55—65 —	14	13	21	64	52	6	1	»	»	»	171	428	2 500	2	173
65 Aar og derover	6	4	4	5	4	1	»	»	»	»	24	45	1 900	»	24
Uangiven Alder	»	1	2	1	»	»	1	»	»	»	5	13	2 360	»	5
I alt Forsørgere...	180	262	266	680	382	56	12	1	»	»	1 839			137	1 976
Deres saml. Indt. i 1000 Kr.	117	312	444	1 680	1 271	238	71	16	»	»		4 149	2 260		
Forsørgere i alt															
Under 15 Aar	»	»	»	»	»	»	»	»	»	»	»	»	»	1	1
15—25 Aar	130	113	71	55	8	1	»	»	»	»	378	490	1 300	96	474
25—35 —	61	141	182	430	212	35	15	2	»	»	1 078	2 535	2 350	72	1 150
35—45 —	22	56	89	465	353	88	45	6	1	»	1 125	3 396	3 020	24	1 149
45—55 —	20	50	56	259	213	84	61	8	1	»	752	2 414	3 210	22	774
55—65 —	23	39	35	119	124	42	41	5	4	»	432	1 476	3 420	9	441
65 Aar og derover	14	9	10	19	12	5	4	1	1	»	75	217	2 900	3	78
Uangiven Alder	»	1	2	4	1	»	2	»	»	»	10	30	2 950	4	14
I alt Forsørgere...	270	409	445	1 351	923	255	168	22	7	»	3 850			231	4 081
Deres saml. Indt. i 1000 Kr.	172	491	749	3 400	3 089	1 094	1 074	287	202	»		10 558	2 740		

Kommission og Transport.

Tabel IX b (fortsat). Forsørgernes Fordeling efter

Tableau IXb

Bymæssig Bebyggelse.

Mænd og Kvinder.

	Forsørgere med en Indtægt paa										Deres samlede Indtægt 1000 Kr.	Gsnrl. Indtægt Kr.	Forsørgere uden angiven Indtægt	I alt Forsørgere	
	Under 1000 Kr.	1000—1499 Kr.	1500—1999 Kr.	2000—2999 Kr.	3000—3999 Kr.	4000—4999 Kr.	5000—9999 Kr.	10 000—19 999 Kr.	20 000—49 999 Kr.	50 000 Kr. og derover					Tils. Forsørgere
Hovedpersoner															
Under 15 Aar	»	»	»	»	»	»	»	»	»	»	»	»	»	»	
15—25 Aar	40	55	41	19	3	3	3	5	1	»	161	239	1 480	54	215
25—35 —	71	226	192	385	180	34	28	5	1	»	1 122	2 573	2 290	83	1 205
35—45 —	47	104	154	241	216	145	75	6	1	»	989	2 927	2 960	44	1 033
45—55 —	46	108	102	149	108	96	141	9	2	1	762	2 555	3 350	51	813
55—65 —	52	86	59	83	33	48	167	3	1	»	532	1 857	3 490	31	563
65 Aar og derover	34	23	21	15	8	9	34	2	1	»	147	479	3 260	9	156
Uangiven Alder	2	1	5	2	3	»	1	»	»	»	14	31	2 190	2	16
I alt Forsørgere...	292	603	574	894	551	332	449	25	6	1	3 727			274	4 001
Deres saml. Indt. i 1000 Kr.	179	718	959	2 141	1 873	1 462	2 759	299	210	61		10 661	2 860		
Funktionærer															
Under 15 Aar	»	»	»	»	»	»	»	»	»	»	»	»	»	5	5
15—25 Aar	172	85	30	22	3	»	»	»	»	»	312	326	1 050	128	440
25—35 —	84	108	138	438	68	20	9	1	»	»	866	1 877	2 170	81	947
35—45 —	22	39	117	891	207	42	23	3	»	»	1 344	3 549	2 640	44	1 388
45—55 —	9	15	46	516	236	41	31	2	»	»	896	2 594	2 900	29	925
55—65 —	13	26	33	314	118	34	21	4	1	»	564	1 630	2 890	11	575
65 Aar og derover	14	13	18	61	13	9	2	»	»	»	130	299	2 300	7	137
Uangiven Alder	2	»	1	»	»	»	»	»	»	»	3	2	1 000	6	9
I alt Forsørgere...	316	286	383	2 242	645	146	86	10	1	»	4 115			311	4 426
Deres saml. Indt. i 1000 Kr.	212	338	659	5 595	2 153	637	530	123	30	»		10 277	2 500		
Arbejdere															
Under 15 Aar	»	»	»	»	»	»	»	»	»	»	»	»	»	8	8
15—25 Aar	209	249	76	56	5	1	»	»	»	»	596	686	1 150	300	896
25—35 —	145	379	249	323	89	8	4	»	»	»	1 197	2 083	1 740	160	1 357
35—45 —	39	96	118	408	113	19	5	»	»	»	798	1 831	2 290	67	865
45—55 —	31	60	77	333	107	7	4	»	»	»	619	1 467	2 370	34	653
55—65 —	30	47	43	195	45	3	4	»	»	»	367	831	2 260	15	382
65 Aar og derover	23	12	5	26	7	»	»	»	»	»	73	123	1 690	6	79
Uangiven Alder	2	7	2	3	»	»	»	»	»	»	14	20	1 410	7	21
I alt Forsørgere...	479	850	570	1 344	366	38	17	»	»	»	3 664			597	4 261
Deres saml. Indt. i 1000 Kr.	302	992	959	3 334	1 199	162	93	»	»	»		7 041	1 920		
Forsørgere i alt															
Under 15 Aar	»	»	»	»	»	»	»	»	»	»	»	»	»	13	13
15—25 Aar	421	389	147	97	11	1	3	»	»	»	1 069	1 251	1 170	482	1 551
25—35 —	300	713	579	1 146	337	62	41	6	1	»	3 185	6 533	2 050	324	3 509
35—45 —	108	239	389	1 540	536	206	103	9	1	»	3 131	8 307	2 650	155	3 286
45—55 —	86	183	225	998	451	144	176	11	2	1	2 277	6 616	2 910	114	2 391
55—65 —	95	159	135	592	196	85	192	7	2	»	1 463	4 318	2 950	57	1 520
65 Aar og derover	71	48	44	102	28	18	36	2	1	»	350	901	2 570	22	372
Uangiven Alder	6	8	8	5	3	»	1	»	»	»	31	53	1 720	15	46
I alt Forsørgere...	1 087	1 739	1 527	4 480	1 562	516	552	35	7	1	11 506			1 182	12 688
Deres saml. Indt. i 1000 Kr.	693	2 048	2 577	11 070	5 225	2 261	3 382	422	240	61		27 979	2 430		

Alder og Indtægt. Hovederhvervsgrupper.

Kommission og Transport.

(side).

Mænd og Kvinder.

Rent Land.

	Forsørgere med en Indtægt paa										Deres samlede Indtægt 1000 Kr.	Gsnrl. Indtægt Kr.	Forsørgere uden angiven Indtægt	I alt Forsørgere	
	Under 1000 Kr.	1000—1499 Kr.	1500—1999 Kr.	2000—2999 Kr.	3000—3999 Kr.	4000—4999 Kr.	5000—9999 Kr.	10 000—19 999 Kr.	20 000—49 999 Kr.	50 000 Kr. og derover					Tils. Forsørgere
Hovedpersoner															
Under 15 Aar	»	»	»	»	»	»	»	»	»	»	»	»	»	1	1
15—25 Aar.....	70	175	60	34	2	2	»	»	»	343	440	1 280	52	395	
25—35 —	165	490	363	340	98	21	9	1	»	1 487	2 559	1 720	116	1 603	
35—45 —	61	235	181	219	78	33	29	1	»	838	1 765	2 110	43	881	
45—55 —	68	120	114	110	54	43	26	3	»	538	1 187	2 210	30	568	
55—65 —	59	68	64	51	29	23	29	2	»	325	740	2 280	18	343	
65 Aar og derover.....	29	13	11	18	4	4	7	»	»	86	166	1 930	8	94	
Uangiven Alder.....	1	2	1	1	»	»	»	»	»	5	7	1 360	1	6	
I alt Forsørgere...	453	1 103	794	773	265	124	102	7	1	»	3 622		269	3 891	
Deres saml. Indt. i 1000 Kr.	297	1 289	1 310	1 785	878	539	624	93	49	»	6 864	1 900			
Funktionærer															
Under 15 Aar	»	»	»	»	»	»	»	»	»	»	»	»	»	9	9
15—25 Aar.....	151	58	7	4	1	»	»	»	»	221	195	880	128	349	
25—35 —	64	118	140	233	43	5	6	»	»	609	1 173	1 930	83	692	
35—45 —	31	73	180	636	107	26	17	1	»	1 071	2 534	2 370	62	1 133	
45—55 —	43	48	117	478	119	34	13	»	»	852	2 070	2 430	35	887	
55—65 —	54	73	72	274	100	41	15	1	»	630	1 527	2 420	24	654	
65 Aar og derover.....	49	35	43	63	15	6	3	»	»	214	388	1 810	20	234	
Uangiven Alder.....	»	1	3	4	»	»	»	»	»	8	15	1 930	3	11	
I alt Forsørgere...	392	406	562	1 692	385	112	54	2	»	»	3 605		364	3 969	
Deres saml. Indt. i 1000 Kr.	258	485	969	4 071	1 284	483	325	27	»	»	7 902	2 190			
Arbejdere															
Under 15 Aar	»	»	»	»	»	»	»	»	»	»	»	»	»	4	4
15—25 —	264	350	52	23	1	»	»	»	»	690	714	1 040	300	990	
25—35 —	199	542	330	204	33	4	1	»	»	1 313	1 925	1 470	211	1 524	
35—45 —	67	249	249	461	136	6	1	»	»	1 169	2 364	2 020	65	1 234	
45—55 —	68	148	184	413	117	10	»	»	»	940	1 965	2 090	45	985	
55—65 —	100	167	106	202	55	7	2	»	»	639	1 159	1 810	41	680	
65 Aar og derover.....	95	62	21	25	9	1	1	»	»	214	258	1 210	27	241	
Uangiven Alder.....	2	7	2	1	1	»	»	»	»	13	19	1 450	4	17	
I alt Forsørgere...	795	1 525	944	1 329	352	28	5	»	»	»	4 978		697	5 675	
Deres saml. Indt. i 1000 Kr.	513	1 784	1 590	3 229	1 141	118	29	»	»	»	8 404	1 690			
Forsørgere i alt															
Under 15 Aar	»	»	»	»	»	»	»	»	»	»	»	»	»	14	14
15—25 Aar.....	485	583	119	61	4	»	2	»	»	1 254	1 349	1 080	480	1 734	
25—35 —	428	1 150	833	777	174	30	16	1	»	3 409	5 657	1 660	410	3 819	
35—45 —	159	557	610	1 316	321	65	47	2	1	»	3 078	6 663	2 160	3 248	
45—55 —	179	316	415	1 001	290	87	39	3	»	»	2 330	5 222	2 240	110	2 440
55—65 —	213	308	242	527	184	71	46	3	»	»	1 594	3 426	2 150	83	1 677
65 Aar og derover.....	173	110	75	106	28	11	11	»	»	»	514	812	1 580	55	569
Uangiven Alder.....	3	10	6	6	1	»	»	»	»	»	26	41	1 580	8	34
I alt Forsørgere...	1 640	3 034	2 300	3 794	1 002	264	161	9	1	»	12 205		1 330	13 535	
Deres saml. Indt. i 1000 Kr.	1 068	3 558	3 869	9 085	3 303	1 140	978	120	49	»	23 170	1 900			

Kommission og Transport.

Tabel IX b (fortsat). Forsørgernes Fordeling efter

Tableau IX b

Hele Landet.

Mænd og Kvinder.

	Forsørgere med en Indtægt paa										Deres samlede Indtægt 1000 Kr.	Gsnrl. Indtægt Kr.	Forsørgere uden angiven Indtægt	I alt Forsørgere	
	Under 1000 Kr.	1000—1499 Kr.	1500—1999 Kr.	2000—2999 Kr.	3000—3999 Kr.	4000—4999 Kr.	5000—9999 Kr.	10 000—19 999 Kr.	20 000—49 999 Kr.	50 000 Kr. og derover					Tils. Forsørgere
Hovedpersoner															
Under 15 Aar	»	»	»	»	»	»	»	»	»	»	»	»	»	3	3
15—25 Aar	164	399	203	140	31	7	6	»	»	»	950	1 409	1 480	220	1 170
25—35 —	315	917	917	1 885	1 290	350	290	27	8	»	5 999	15 552	2 590	463	6 462
35—45 —	157	472	573	1 198	1 262	880	733	108	23	4	5 410	19 766	3 650	307	5 717
45—55 —	183	391	421	719	673	683	962	158	40	3	4 233	19 157	4 530	296	4 529
55—65 —	204	307	299	418	273	281	759	91	38	13	2 683	12 504	4 660	183	2 866
65 Aar og derover	125	101	96	96	62	49	160	30	7	6	732	3 282	4 480	66	798
Uangiven Alder	3	5	7	6	5	1	1	»	1	»	29	92	3 170	17	46
I alt Forsørgere ..	1 151	2 592	2 516	4 462	3 596	2 251	2 911	414	117	26	20 036			1 555	21 591
Deres saml. Indt. i 1000 Kr.	757	3 079	4 216	10 733	12 247	9 829	18 699	5 438	3 500	3 264		71 762	3 580		
Funktionærer															
Under 15 Aar	2	»	»	»	»	»	»	»	»	»	2	2	800	21	23
15—25 Aar	699	807	581	270	64	18	7	»	»	»	2 446	3 395	1 390	710	3 156
25—35 —	262	442	944	2 891	1 343	333	205	13	»	»	6 433	16 798	2 610	679	7 112
35—45 —	94	210	445	3 739	3 170	683	424	39	7	1	8 812	27 748	3 150	448	9 260
45—55 —	90	145	256	1 967	2 830	834	431	42	7	»	6 602	22 487	3 410	311	6 913
55—65 —	101	157	152	993	1 721	566	239	35	7	»	3 971	13 580	3 420	142	4 113
65 Aar og derover	77	73	81	182	168	64	28	6	1	»	680	1 844	2 710	48	728
Uangiven Alder	4	4	5	10	7	4	2	1	»	»	37	106	2 920	36	73
I alt Forsørgere ..	1 329	1 838	2 464	10 052	9 303	2 502	1 336	136	22	1	28 983			2 395	31 378
Deres saml. Indt. i 1000 Kr.	918	2 203	4 234	25 621	31 533	10 793	8 262	1 728	615	53		85 960	2 970		
Arbejdere															
Under 15 Aar	»	1	1	»	»	»	»	»	»	»	2	2	1 350	48	50
15—25 Aar	1 231	1 429	721	740	172	40	12	»	»	»	4 345	6 189	1 430	2 328	6 673
25—35 —	829	2 044	1 982	3 463	1 571	359	112	2	1	»	10 363	22 174	2 140	1 401	11 764
35—45 —	271	780	1 134	3 267	2 126	472	124	3	»	»	8 177	21 059	2 580	583	8 760
45—55 —	232	588	826	2 382	1 524	355	103	2	»	»	6 012	15 477	2 570	343	6 355
55—65 —	279	468	513	1 305	920	168	40	»	»	»	3 693	8 887	2 410	201	3 894
65 Aar og derover	172	149	106	264	146	16	4	2	»	»	859	1 711	1 990	69	928
Uangiven Alder	9	22	9	9	15	1	1	»	»	»	66	128	1 910	44	110
I alt Forsørgere ..	3 023	5 481	5 292	11 430	6 474	1 411	396	9	1	»	33 517			5 017	38 534
Deres saml. Indt. i 1000 Kr.	2 014	6 520	8 956	28 070	21 616	6 091	2 213	127	20	»		75 627	2 260		
Forsørgere i alt															
Under 15 Aar	2	1	1	»	»	»	»	»	»	»	4	4	1 080	72	76
15—25 Aar	2 094	2 635	1 505	1 150	267	65	25	»	»	»	7 741	10 993	1 420	3 258	10 999
25—35 —	1 406	3 403	3 843	8 239	4 204	1 042	607	42	9	»	22 795	54 524	2 390	2 543	25 338
35—45 —	522	1 462	2 152	8 204	6 568	2 035	1 281	150	30	5	22 399	68 573	3 060	1 338	23 737
45—55 —	505	1 124	1 503	5 068	5 027	1 872	1 496	202	47	3	16 847	57 121	3 390	950	17 797
55—65 —	584	932	964	2 716	2 914	1 015	1 038	126	45	13	10 347	34 971	3 380	526	10 873
65 Aar og derover	374	323	283	542	376	129	192	38	8	6	2 271	6 837	3 010	183	2 454
Uangiven Alder	16	31	21	25	27	6	4	1	1	»	132	326	2 470	97	229
I alt Forsørgere ..	5 503	9 911	10 272	25 944	19 373	6 164	4 643	559	140	27	82 536			8 967	91 503
Deres saml. Indt. i 1000 Kr.	3 689	11 802	17 406	64 424	65 396	26 713	29 174	7 293	4 135	3 317		233 349	2 830		

Alder og Indtægt. Hovederhvervsgrupper.

(suite).

Mænd og Kvinder.

Hovedstaden.

	Forsørgere med en Indtægt paa											Deres samlede Indtægt 1000 Kr.	Gsnrl. Indtægt Kr.	Forsørgere uden angiven Indtægt	I alt Forsørgere
	Under 1000 Kr.	1000—1499 Kr.	1500—1999 Kr.	2000—2999 Kr.	3000—3999 Kr.	4000—4999 Kr.	5000—9999 Kr.	10 000—19 999 Kr.	20 000—49 999 Kr.	50 000 Kr. og derover	Tils. Forsørgere				
Hovedpersoner															
Under 15 Aar	1	1	»	»	»	»	»	»	»	»	2	2	900	4	6
15—25 Aar.....	226	235	207	220	85	45	27	3	»	1	1 049	2 043	1 950	632	1 681
25—35 —	251	372	361	731	836	584	918	134	21	4	4 212	17 148	4 070	788	5 000
35—45 —	112	193	234	424	441	561	1 712	578	146	9	4 410	30 017	6 810	426	4 836
45—55 —	97	179	166	301	267	301	1 458	630	204	29	3 632	30 339	8 350	306	3 938
55—65 —	58	134	120	178	139	165	1 033	529	217	27	2 600	24 969	9 600	205	2 805
65 Aar og derover.....	44	56	38	70	57	68	265	198	92	17	905	9 289	10 260	91	996
Uangiven Alder.....	1	»	2	3	1	1	3	1	»	»	12	51	4 280	18	30
I alt Forsørgere...	790	1 170	1 128	1 927	1 826	1 725	5 416	2 073	680	87	16 822			2 470	19 292
Deres saml. Indt. i 1000 Kr.	579	1 390	1 921	4 684	6 282	7 663	37 502	27 829	19 423	6 585		113 858	6 770		
Funktionærer															
Under 15 Aar	2	2	»	1	»	»	»	»	»	»	5	6	1 220	9	14
15—25 Aar.....	465	827	734	343	54	9	10	»	»	»	2 442	3 660	1 500	735	3 177
25—35 —	199	496	837	1 541	856	382	217	1	1	»	4 530	11 787	2 600	649	5 179
35—45 —	72	189	224	941	974	611	393	28	4	»	3 436	11 914	3 470	282	3 718
45—55 —	60	152	124	377	645	511	384	34	2	»	2 289	8 731	3 810	185	2 474
55—65 —	33	88	51	158	322	311	208	13	2	1	1 187	4 739	3 990	139	1 326
65 Aar og derover.....	12	55	14	45	67	65	54	7	1	»	320	1 195	3 730	46	366
Uangiven Alder.....	1	2	4	2	7	1	1	»	»	1	19	109	5 730	11	30
I alt Forsørgere...	844	1 811	1 988	3 408	2 925	1 890	1 267	83	10	2	14 228			2 056	16 284
Deres saml. Indt. i 1000 Kr.	640	2 175	3 377	8 314	10 124	8 235	7 783	1 053	274	166		42 141	2 960		
Arbejdere															
Under 15 Aar	1	»	»	»	»	»	»	»	»	»	1	1	800	1	2
15—25 Aar.....	35	71	85	71	34	5	1	»	»	»	302	560	1 850	1 944	2 246
25—35 —	18	46	99	259	358	103	52	1	»	»	936	2 853	3 050	126	1 062
35—45 —	13	50	89	122	354	225	72	2	»	»	927	3 174	3 420	31	958
45—55 —	15	43	111	116	305	224	103	1	»	»	918	3 194	3 480	24	942
55—65 —	12	52	76	88	200	121	63	1	»	»	613	2 021	3 300	24	637
65 Aar og derover.....	9	27	24	46	60	39	12	»	»	»	217	641	2 950	16	233
Uangiven Alder.....	»	1	»	1	3	»	»	»	»	»	5	13	2 660	»	5
I alt Forsørgere...	103	290	484	703	1 314	717	303	5	»	»	3 919			2 166	6 085
Deres saml. Indt. i 1000 Kr.	80	352	846	1 718	4 532	3 135	1 732	62	»	»		12 457	3 180		
Forsørgere i alt															
Under 15 Aar	4	3	»	1	»	»	»	»	»	»	8	9	1 090	14	22
15—25 Aar.....	726	1 133	1 026	634	173	59	38	3	»	1	3 793	6263	1 650	3 311	7 104
25—35 —	468	914	1 297	2 531	2 050	1 069	1 187	136	22	4	9 678	31 788	3 280	1 563	11 241
35—45 —	197	432	547	1 487	1 769	1 397	2 177	608	150	9	8 773	45 105	5 140	739	9 512
45—55 —	172	374	401	794	1 217	1 036	1 945	665	206	29	6 839	42 264	6 180	515	7 354
55—65 —	103	274	247	424	661	597	1 304	543	219	28	4 400	31 729	7 210	368	4 768
65 Aar og derover.....	65	138	76	161	184	172	331	205	93	17	1 442	11 125	7 710	153	1 595
Uangiven Alder.....	2	3	6	6	11	2	4	1	»	1	36	173	4 820	29	65
I alt Forsørgere...	1 737	3 271	3 600	6 038	6 065	4 332	6 986	2 161	690	89	34 969			6 692	41 661
Deres saml. Indt. i 1000 Kr.	1 299	3 917	6 144	14 716	20 938	19 033	47 017	28 944	19 697	6 751		168 456	4 820		

Immateriel Virksomhed
(ekskl. Studenter o. l.)

Tabel IX b (fortsat). Forsørgernes Fordeling efter
Tableau IX b

Provinsbyerne.

Mænd og Kvinder.

	Forsørgere med en Indtægt paa										Deres samlede Indtægt 1000 Kr.	Gsnrl. Indtægt Kr.	Forsørgere uden angiven Indtægt	I alt Forsørgere	
	Under 1000 Kr.	1000—1499 Kr.	1500—1999 Kr.	2000—2999 Kr.	3000—3999 Kr.	4000—4999 Kr.	5000—9999 Kr.	10 000—19 999 Kr.	20 000—49 999 Kr.	50 000 Kr. og derover					Tils. Forsørgere
Hovedpersoner															
Under 15 Aar	»	»	»	»	»	»	»	»	»	»	»	»	»	»	
15—25 Aar	386	233	165	220	30	9	5	»	»	»	1 048	1 470	1 400	475	1 523
25—35 —	285	259	280	641	658	380	381	94	12	»	2 990	10 459	3 500	460	3 450
35—45 —	133	136	132	289	356	666	1 034	300	105	1	3 152	19 353	6 140	235	3 387
45—55 —	99	111	103	202	207	450	987	347	123	5	2 634	18 829	7 150	135	2 769
55—65 —	82	72	67	119	89	276	780	303	107	8	1 903	14 861	7 810	75	1 978
65 Aar og derover	41	45	36	55	44	67	196	115	43	3	645	5 133	7 960	35	680
Uangiven Alder	1	2	3	2	1	4	2	1	»	»	16	59	3 650	6	22
I alt Forsørgere...	1 027	858	786	1 528	1 385	1 852	3 385	1 160	390	17	12 388			1 421	13 809
Deres saml. Indt. i 1000 Kr.	630	1 024	1 335	3 708	4 760	8 250	22 880	15 707	10 784	1 086		70 164	5 660		
Funktionærer															
Under 15 Aar	»	»	»	»	»	»	»	»	»	»	»	»	»	2	2
15—25 Aar	1 094	889	387	215	11	3	»	»	»	»	2 599	2 961	1 140	573	3 172
25—35 —	487	686	686	1 038	422	124	59	1	»	»	3 503	7 085	2 020	463	3 966
35—45 —	138	157	192	731	676	242	138	6	2	»	2 282	6 747	2 960	199	2 481
45—55 —	133	101	77	348	467	227	121	11	»	»	1 485	4 687	3 160	110	1 595
55—65 —	121	68	62	155	237	146	84	3	»	»	876	2 671	3 050	75	951
65 Aar og derover	37	26	28	81	66	38	40	3	1	»	320	999	3 120	32	352
Uangiven Alder	2	3	4	4	1	1	»	»	»	»	15	28	1 890	9	24
I alt Forsørgere...	2 012	1 930	1 436	2 572	1 880	781	442	24	3	»	11 080			1 463	12 543
Deres saml. Indt. i 1000 Kr.	1 372	2 244	2 443	6 223	6 444	3 378	2 719	286	69	»		25 178	2 270		
Arbejdere															
Under 15 Aar	»	»	»	»	»	»	»	»	»	»	»	»	»	»	»
15—25 Aar	56	72	30	19	1	1	»	»	»	»	179	226	2 260	1 478	1 657
25—35 —	25	85	75	99	34	9	1	»	»	»	328	653	1 990	25	353
35—45 —	19	33	30	117	138	24	3	»	»	»	364	985	2 710	21	385
45—55 —	43	51	33	117	162	36	8	»	»	»	450	1 178	2 620	15	465
55—65 —	44	45	42	94	114	24	5	»	»	»	368	906	2 460	3	371
65 Aar og derover	25	24	19	35	22	2	2	»	»	»	129	250	1 940	5	134
Uangiven Alder	»	»	1	»	»	»	»	»	»	»	1	2	1 600	3	4
I alt Forsørgere...	212	310	230	481	471	96	19	»	»	»	1 819			1 550	3 369
Deres saml. Indt. i 1000 Kr.	142	376	390	1 199	1 580	410	103	»	»	»		4 200	2 310		
Forsørgere i alt															
Under 15 Aar	»	»	»	»	»	»	»	»	»	»	»	»	»	2	2
15—25 Aar	1 536	1 194	582	454	42	13	5	»	»	»	3 826	4 657	1 220	2 526	6 352
25—35 —	797	1 030	1 041	1 778	1 114	513	441	95	12	»	6 821	18 197	2 670	948	7 769
35—45 —	290	326	354	1 137	1 170	932	1 175	306	107	1	5 798	27 085	4 670	455	6 253
45—55 —	275	263	213	667	836	713	1 116	358	123	5	4 569	24 694	5 410	260	4 829
55—65 —	247	185	171	368	440	446	869	306	107	8	3 147	18 438	5 860	153	3 300
65 Aar og derover	103	95	83	171	132	107	238	118	44	3	1 094	6 382	5 830	72	1 166
Uangiven Alder	3	5	8	6	2	5	2	1	»	»	32	89	2 760	18	50
I alt Forsørgere...	3 251	3 098	2 452	4 581	3 736	2 729	3 846	1 184	393	17	25 287			4 434	29 721
Deres saml. Indt. i 1000 Kr.	2 144	3 644	4 168	11 130	12 784	12 038	25 702	15 993	10 853	1 086		99 542	3 940		

Alder og Indtægt. Hovederhvervsgrupper.

(suite).

Immateriel Virksomhed

(ekskl. Studenter o. l.)

Mænd og Kvinder.

Forstadsbebyggelser.

	Forsørgere med en Indtægt paa										Deres samlede Indtægt 1000 Kr.	Gsnrl. Indtægt Kr.	Forsørgere uden angiven Indtægt	I alt Forsørgere	
	Under 1000 Kr.	1000—1499 Kr.	1500—1999 Kr.	2000—2999 Kr.	3000—3999 Kr.	4000—4999 Kr.	5000—9999 Kr.	10 000—19 999 Kr.	20 000—49 999 Kr.	50 000 Kr. og derover					Tils. Forsørgere
Hovedpersoner															
Under 15 Aar	»	»	»	»	»	»	»	»	»	»	»	»	»	»	
15—25 Aar	44	25	18	28	9	1	2	»	»	»	127	194	1 520	29	156
25—35 —	20	29	25	97	117	56	56	1	1	1	403	1 465	3 630	42	445
35—45 —	19	18	12	51	51	84	158	38	13	»	444	2 591	5 840	16	460
45—55 —	6	15	4	17	15	49	135	35	15	1	292	2 170	7 430	9	301
55—65 —	7	5	2	14	14	20	90	29	9	»	190	1 415	7 450	2	192
65 Aar og derover	3	»	4	5	5	7	24	7	2	»	57	432	7 580	2	59
Uangiven Alder	»	1	»	»	4	»	1	»	1	»	7	46	6 590	»	7
I alt Forsørgere...	99	93	65	212	215	217	466	110	41	2	1 520			100	1 620
Deres saml. Indt. i 1000 Kr.	51	111	110	520	741	959	3 121	1 460	1 128	112		8 313	5 470		
Funktionærer															
Under 15 Aar	»	»	»	»	»	»	»	»	»	»	»	»	»	»	»
15—25 Aar	92	69	64	38	4	1	»	»	»	»	268	357	1 330	46	314
25—35 —	49	79	118	255	51	18	9	1	»	»	580	1 227	2 120	63	643
35—45 —	17	15	16	142	67	42	18	»	»	»	317	935	2 950	24	341
45—55 —	10	4	13	44	48	30	9	1	»	»	159	511	3 220	8	167
55—65 —	11	3	7	18	23	15	13	1	»	»	91	299	3 280	4	95
65 Aar og derover	2	3	2	6	9	4	2	»	»	»	28	84	3 000	2	30
Uangiven Alder	»	6	1	1	»	2	»	»	»	»	10	21	2 030	1	11
I alt Forsørgere...	181	179	221	504	202	112	51	3	»	»	1 453			148	1 601
Deres saml. Indt. i 1000 Kr.	109	214	381	1 209	691	483	314	33	»	»		3 434	2 360		
Arbejdere															
Under 15 Aar	»	»	»	»	»	»	»	»	»	»	»	»	»	1	1
15—25 Aar	6	6	4	2	1	»	»	»	»	»	19	27	1 430	4	23
25—35 —	4	10	16	25	15	5	1	»	»	»	76	178	2 340	5	81
35—45 —	2	6	5	22	35	11	3	»	»	»	84	259	3 080	1	85
45—55 —	2	2	3	19	28	10	4	»	»	»	68	218	3 200	1	69
55—65 —	1	1	3	7	14	3	2	»	»	»	31	96	3 100	»	31
65 Aar og derover	1	2	»	1	3	2	1	»	»	»	10	30	2 970	»	10
Uangiven Alder	»	»	»	»	»	1	»	»	»	»	1	4	4 300	»	1
I alt Forsørgere...	16	27	31	76	96	32	11	»	»	»	289			12	301
Deres saml. Indt. i 1000 Kr.	11	33	52	195	326	135	60	»	»	»		812	2 810		
Forsørgere i alt															
Under 15 Aar	»	»	»	»	»	»	»	»	»	»	»	»	»	1	1
15—25 Aar	142	100	86	68	14	2	2	»	»	»	414	578	1 400	79	493
25—35 —	73	118	159	377	183	79	66	2	1	1	1 059	2 870	2 710	110	1 169
35—45 —	38	39	33	215	153	137	179	38	13	»	845	3 785	4 480	41	886
45—55 —	18	21	20	80	91	89	148	36	15	1	519	2 899	5 590	18	537
55—65 —	19	9	12	39	51	38	105	30	9	»	312	1 810	5 800	6	318
65 Aar og derover	6	5	6	12	17	13	27	7	2	»	95	546	5 740	4	99
Uangiven Alder	»	7	1	1	4	3	1	»	1	»	18	71	3 930	1	19
I alt Forsørgere...	296	299	317	792	513	361	528	113	41	2	3 262			260	3 522
Deres saml. Indt. i 1000 Kr.	171	358	543	1 924	1 758	1 577	3 495	1 493	1 128	112		12 559	3 850		

Immateriel Virksomhed

(ekskl. Studenter o. l.)

Tabel IX b (fortsat). Forsørgernes Fordeling efter

Tableau IX b

Bymæssige Bebyggelser.

Mænd og Kvinder.

	Forsørgere med en Indtægt paa										Deres samlede Indtægt 1000 Kr.	Gsnrl. Indtægt Kr.	Forsørgere uden angiven Indtægt	I alt Forsørgere	
	Under 1000 Kr.	1000—1499 Kr.	1500—1999 Kr.	2000—2999 Kr.	3000—3999 Kr.	4000—4999 Kr.	5000—9999 Kr.	10 000—19 999 Kr.	20 000—49 999 Kr.	50 000 Kr. og derover					Tils. Forsørgere
Hovedpersoner															
Under 15 Aar	»	»	»	»	»	»	»	»	»	»	»	»	»	»	
15—25 Aar	139	76	54	66	9	4	3	1	»	»	352	495	1 410	136	488
25—35 —	137	126	141	313	238	134	177	41	5	»	1 312	4 456	3 400	196	1 508
35—45 —	53	66	60	195	201	258	446	167	32	1	1 479	8 653	5 850	93	1 572
45—55 —	42	40	43	131	97	130	409	136	34	3	1 065	7 147	6 710	60	1 125
55—65 —	24	36	29	79	64	88	307	132	27	1	787	5 652	7 180	34	821
65 Aar og derover	24	19	15	27	18	37	88	42	13	»	283	1 879	6 640	13	296
Uangiven Alder	»	4	»	3	5	1	3	»	»	»	16	57	3 570	3	19
I alt Forsørgere...	419	367	342	814	632	652	1 433	519	111	5	5 294			535	5 829
Deres saml. Indt. i 1000 Kr.	255	433	576	1 980	2 159	2 896	9 711	7 087	2 875	367		28 339	5 350		
Funktionærer															
Under 15 Aar	»	»	»	»	»	»	»	»	»	»	»	»	»	2	2
15—25 Aar	307	195	62	30	4	1	2	»	»	»	601	649	1 080	154	755
25—35 —	203	233	192	231	92	52	15	»	»	»	1 018	1 923	1 890	203	1 221
35—45 —	44	97	113	203	114	47	50	1	»	»	669	1 762	2 630	74	743
45—55 —	52	58	51	131	87	32	33	»	1	»	445	1 172	2 630	40	485
55—65 —	36	45	30	68	56	19	17	1	»	»	272	682	2 510	16	288
65 Aar og derover	31	15	15	26	12	8	3	»	»	»	110	216	1 960	6	116
Uangiven Alder	»	2	»	»	1	»	»	»	»	»	3	5	1 830	2	5
I alt Forsørgere...	673	645	463	689	366	159	120	2	1	»	3 118			497	3 615
Deres saml. Indt. i 1000 Kr.	460	752	779	1 684	1 242	694	749	29	20	»		6 409	2 060		
Arbejdere															
Under 15 Aar	»	»	»	»	»	»	»	»	»	»	»	»	»	»	»
15—25 Aar	16	19	11	1	»	»	»	»	»	»	47	55	1 160	57	104
25—35 —	12	42	23	24	12	5	1	»	»	»	119	222	1 860	7	126
35—45 —	4	8	9	27	25	10	2	»	»	»	85	242	2 850	7	92
45—55 —	3	12	12	25	11	9	1	»	»	»	73	177	2 420	6	79
55—65 —	10	8	7	23	11	3	2	»	»	»	64	147	2 310	2	66
65 Aar og derover	3	3	2	6	»	»	»	»	»	»	14	23	1 670	1	15
Uangiven Alder	»	»	»	1	»	»	»	»	»	»	1	3	2 900	»	1
I alt Forsørgere...	48	92	64	107	59	27	6	»	»	»	403			80	483
Deres saml. Indt. i 1000 Kr.	31	107	108	262	204	118	39	»	»	»		869	2 160		
Forsørgere i alt															
Under 15 Aar	»	»	»	»	»	»	»	»	»	»	»	»	»	2	2
15—25 Aar	462	290	127	97	13	5	5	1	»	»	1 000	1 199	1 200	347	1 347
25—35 —	352	401	356	568	342	191	193	41	5	»	2 449	6 601	2 700	406	2 855
35—45 —	101	171	182	425	340	315	498	168	32	1	2 233	10 657	4 770	174	2 407
45—55 —	97	110	106	287	195	171	443	136	35	3	1 583	8 496	5 370	106	1 689
55—65 —	70	89	66	170	131	110	326	133	27	1	1 123	6 481	5 770	52	1 175
65 Aar og derover	58	37	32	59	30	45	91	42	13	»	407	2 118	5 200	20	427
Uangiven Alder	»	6	»	4	6	1	3	»	»	»	20	65	3 280	5	25
I alt Forsørgere...	1 140	1 104	869	1 610	1 057	838	1 559	521	112	5	8 815			1 112	9 927
Deres saml. Indt. i 1000 Kr.	746	1 292	1 463	3 926	3 605	3 708	10 499	7 116	2 895	367		35 617	4 040		

Alder og Indtægt. Hovederhvervsgrupper.

(suite).

Immateriel Virksomhed

(ekskl. Studenter o. l.)

Mænd og Kvinder.

Rent Land.

	Forsørgere med en Indtægt paa											Deres samlede Indtægt 1000 Kr.	Gsnrl. Indtægt Kr.	Forsørgere uden angiven Indtægt	I alt Forsørgere
	Under 1000 Kr.	1000—1499 Kr.	1500—1999 Kr.	2000—2999 Kr.	3000—3999 Kr.	4000—4999 Kr.	5000—9999 Kr.	10 000—19 999 Kr.	20 000—49 999 Kr.	50 000 Kr. og derover	Tils. Forsørgere				
Hovedpersoner															
Under 15 Aar	»	»	»	»	»	»	»	»	»	»	»	»	»	»	»
15—25 Aar.....	209	130	58	53	11	1	1	»	»	»	463	535	1 160	278	741
25—35 —	199	230	320	518	485	226	87	20	2	»	2 087	5 686	2 720	256	2 343
35—45 —	58	63	113	363	441	677	470	47	10	1	2 243	9 609	4 240	108	2 351
45—55 —	36	42	59	223	152	399	582	49	10	»	1 552	7 460	4 810	66	1 618
55—65 —	44	30	41	91	59	246	567	52	9	1	1 140	6 259	5 490	43	1 183
65 Aar og derover.....	28	12	13	29	21	45	139	16	4	»	307	1 639	5 340	29	336
Uangiven Alder.....	1	2	4	4	3	2	1	1	»	»	18	55	3 050	5	23
I alt Forsørgere...	575	509	608	1 281	1 172	1 596	1 847	185	35	2	7 810			785	8 595
Deres saml. Indt. i 1000 Kr.	329	601	1 029	3 105	4 037	7 135	11 363	2 517	885	142		31 143	3 990		
Funktionærer															
Under 15 Aar	»	»	»	»	»	»	»	»	»	»	»	»	»	1	1
15—25 Aar.....	91	41	13	10	1	2	»	»	»	»	158	159	1 000	111	269
25—35 —	117	214	79	170	21	6	»	»	»	»	607	966	1 590	162	769
35—45 —	70	179	94	148	27	8	1	»	»	»	527	896	1 700	87	614
45—55 —	69	131	74	73	26	9	4	»	»	»	386	652	1 690	62	448
55—65 —	88	71	43	46	25	3	3	»	»	»	279	429	1 540	31	310
65 Aar og derover.....	84	46	21	14	6	3	2	1	»	»	177	225	1 270	29	206
Uangiven Alder.....	1	2	»	»	»	»	»	»	»	»	3	3	1 000	5	8
I alt Forsørgere...	520	684	324	461	106	31	10	1	»	»	2 137			488	2 625
Deres saml. Indt. i 1000 Kr.	316	816	540	1 099	355	134	59	11	»	»		3 330	1 560		
Arbejdere															
Under 15 Aar	»	»	»	»	»	»	»	»	»	»	»	»	»	2	2
15—25 Aar.....	5	11	2	»	»	»	»	»	»	»	18	19	1 080	39	57
25—35 —	3	8	8	9	2	»	»	»	»	»	30	54	1 810	8	38
35—45 —	4	3	5	9	6	1	»	»	»	»	28	61	2 180	5	33
45—55 —	4	4	8	12	8	2	»	»	»	»	38	83	2 180	1	39
55—65 —	2	5	2	8	»	3	»	»	»	»	20	43	2 140	4	24
65 Aar og derover.....	»	2	»	2	2	»	»	»	»	»	6	14	2 200	»	6
Uangiven Alder.....	»	»	»	»	»	»	»	»	»	»	»	»	»	1	1
I alt Forsørgere...	18	33	25	40	18	6	»	»	»	»	140			60	200
Deres saml. Indt. i 1000 Kr.	11	40	42	97	59	25	»	»	»	»		274	1 950		
Forsørgere i alt															
Under 15 Aar	»	»	»	»	»	»	»	»	»	»	»	»	»	3	3
15—25 Aar.....	305	182	73	63	12	3	1	»	»	»	639	713	1 120	428	1 067
25—35 —	319	452	407	697	508	232	87	20	2	»	2 724	6 706	2 460	426	3 150
35—45 —	132	245	212	520	474	686	471	47	10	1	2 798	10 466	3 740	200	2 998
45—55 —	109	177	141	308	186	410	586	49	10	»	1 976	8 195	4 150	129	2 105
55—65 —	134	106	86	145	84	252	570	52	9	1	1 439	6 731	4 680	78	1 517
65 Aar og derover.....	112	60	34	45	29	48	141	17	4	»	490	1 878	3 830	58	548
Uangiven Alder.....	2	4	4	4	3	2	1	1	»	»	21	58	2 760	11	32
I alt Forsørgere...	1 113	1 226	957	1 782	1 296	1 633	1 857	186	35	2	10 087			1 333	11 420
Deres saml. Indt. i 1000 Kr.	656	1 457	1 611	4 301	4 451	7 294	11 422	2 528	885	142		34 747	3 450		

Immateriel Virksomhed
(ekskl. Studenter o. l.)

Tabel IX b (fortsat). Forsørgernes Fordeling efter
Tableau IX b

Hele Landet.

Mænd og Kvinder.

	Forsørgere med en Indtægt paa										Deres samlede Indtægt 1000 Kr.	Gsnrl. Indtægt Kr.	Forsørgere uden angiven Indtægt	I alt Forsørgere	
	Under 1000 Kr.	1000—1499 Kr.	1500—1999 Kr.	2000—2999 Kr.	3000—3999 Kr.	4000—4999 Kr.	5000—9999 Kr.	10 000—19 999 Kr.	20 000—49 999 Kr.	50 000 Kr. og derover					Tils. Forsørgere
Hovedpersoner															
Under 15 Aar	1	1	»	»	»	»	»	»	»	»	2	2	900	4	6
15—25 Aar	1 004	699	502	587	144	60	38	4	»	1	3 039	4 737	1 560	1 550	4 589
25—35 —	892	1 016	1 127	2 300	2 334	1 380	1 619	290	41	5	11 004	39 214	3 560	1 742	12 746
35—45 —	375	476	551	1 322	1 490	2 246	3 820	1 130	306	12	11 728	70 123	5 980	878	12 606
45—55 —	280	387	375	874	738	1 329	3 571	1 197	386	38	9 175	65 945	7 190	576	9 751
55—65 —	215	277	259	481	365	795	2 777	1 045	369	37	6 620	53 156	8 030	359	6 979
65 Aar og derover	140	132	106	186	145	224	712	378	154	20	2 197	18 372	8 360	170	2 367
Uangiven Alder	3	9	9	12	14	8	10	3	1	»	69	268	3 880	32	101
I alt Forsørgere...	2 910	2 997	2 929	5 762	5 230	6 042	12 547	4 047	1 257	113	43 834			5 311	49 145
Deres saml. Indt. i 1000 Kr.	1 844	3 559	4 971	13 997	17 979	26 903	84 577	54 600	35 095	8 292		251 817	5 740		
Funktionærer															
Under 15 Aar	2	2	»	1	»	»	»	»	»	»	5	6	1 220	14	19
15—25 Aar	2 049	2 021	1 260	636	74	16	12	»	»	»	6 068	7 786	1 280	1 619	7 687
25—35 —	1 055	1 708	1 912	3 235	1 442	582	300	3	1	»	10 238	22 988	2 250	1 540	11 778
35—45 —	341	637	639	2 165	1 858	950	600	35	6	»	7 231	22 254	3 080	666	7 897
45—55 —	324	446	339	973	1 273	809	551	46	3	»	4 764	15 753	3 310	405	5 169
55—65 —	289	275	193	445	663	494	325	18	2	1	2 705	8 820	3 260	265	2 970
65 Aar og derover	166	145	80	172	160	118	101	11	2	»	955	2 719	2 850	115	1 070
Uangiven Alder	4	15	9	7	9	4	1	»	»	1	50	166	3 320	28	78
I alt Forsørgere...	4 230	5 249	4 432	7 634	5 479	2 973	1 890	113	14	2	32 016			4 652	36 668
Deres saml. Indt. i 1000 Kr.	2 897	6 201	7 520	18 529	18 856	12 924	11 624	1 412	363	166		80 492	2 510		
Arbejdere															
Under 15 Aar	1	»	»	»	»	»	»	»	»	»	1	1	800	4	5
15—25 Aar	118	179	132	93	36	6	1	»	»	»	565	887	1 570	3 522	4 087
25—35 —	62	191	221	416	421	122	55	1	»	»	1 489	3 960	2 660	171	1 660
35—45 —	42	100	138	297	558	271	80	2	»	»	1 488	4 721	3 170	65	1 553
45—55 —	67	112	167	289	514	281	116	1	»	»	1 547	4 850	3 140	47	1 594
55—65 —	69	111	130	220	339	154	72	1	»	»	1 096	3 213	2 930	33	1 129
65 Aar og derover	38	58	45	90	87	43	15	»	»	»	376	958	2 550	22	398
Uangiven Alder	»	1	1	2	3	1	»	»	»	»	8	22	2 760	4	12
I alt Forsørgere...	397	752	834	1 407	1 958	878	339	5	»	»	6 570			3 868	10 438
Deres saml. Indt. i 1000 Kr.	275	908	1 438	3 471	6 701	3 823	1 934	62	»	»		18 612	2 830		
Forsørgere i alt															
Under 15 Aar	4	3	»	1	»	»	»	»	»	»	8	9	1 090	22	30
15—25 Aar	3 171	2 899	1 894	1 316	254	82	51	4	»	1	9 672	13 410	1 390	6 691	16 363
25—35 —	2 009	2 915	3 260	5 951	4 197	2 084	1 974	294	42	5	22 731	66 162	2 910	3 453	26 184
35—45 —	758	1 213	1 328	3 784	3 906	3 467	4 500	1 167	312	12	20 447	97 098	4 750	1 609	22 056
45—55 —	671	945	881	2 136	2 525	2 419	4 238	1 244	389	38	15 486	86 548	5 590	1 028	16 514
55—65 —	573	663	582	1 146	1 367	1 443	3 174	1 064	371	38	10 421	65 189	6 260	657	11 078
65 Aar og derover	344	335	231	448	392	385	828	389	156	20	3 528	22 049	6 250	307	3 835
Uangiven Alder	7	25	19	21	26	13	11	3	1	1	127	456	3 590	64	191
I alt Forsørgere...	7 537	8 998	8 195	14 803	12 667	9 893	14 776	4 165	1 271	115	82 420			13 831	96 251
Deres saml. Indt. i 1000 Kr.	5 016	10 668	13 929	35 997	43 536	43 650	98 135	56 074	35 458	8 458		350 921	4 260		

Alder og Indtægt. Hovederhvervsgrupper.

(suite).

Husgerning m. v.
Service domestique etc.

Mænd og Kvinder.

Hovedstaden.

	Forsørgere med en Indtægt paa										Deres samlede Indtægt 1000 Kr.	Gsnrl. Indtægt Kr.	Forsørgere uden angiven Indtægt	I alt Forsørgere	
	Under 1000 Kr.	1000—1499 Kr.	1500—1999 Kr.	2000—2999 Kr.	3000—3999 Kr.	4000—4999 Kr.	5000—9999 Kr.	10 000—19 999 Kr.	20 000—49 999 Kr.	50 000 Kr. og derover					Tils. Forsørgere
Hovedpersoner															
Under 15 Aar.....	»	»	»	»	»	»	»	»	»	»	»	»	»	»	
15—25 Aar.....	66	155	53	39	7	1	1	»	»	»	322	444	1 380	277	599
25—35 —.....	190	470	213	122	56	19	20	»	»	»	1 090	1 754	1 610	591	1 681
35—45 —.....	182	548	297	188	125	60	33	1	»	»	1 434	2 660	1 850	547	1 981
45—55 —.....	209	494	321	165	94	46	31	»	»	»	1 360	2 425	1 780	540	1 900
55—65 —.....	119	252	160	90	36	11	12	1	»	»	681	1 133	1 660	380	1 061
65 Aar og derover.....	52	59	39	27	12	6	4	»	»	»	199	327	1 650	142	341
Uangiven Alder.....	5	2	1	»	»	»	1	»	»	»	9	15	1 620	6	15
I alt Forsørgere...	823	1 980	1 084	631	330	143	102	2	»	»	5 095			2 483	7 578
Deres saml. Indt. i 1000 Kr.	639	2 409	1 781	1 505	1 125	624	654	21	»	»		8 758	1 720		
Funktionærer															
Under 15 Aar.....	»	»	»	»	»	»	»	»	»	»	»	»	»	»	»
15—25 Aar.....	1	2	1	2	»	»	»	»	»	»	6	10	1 580	3	9
25—35 —.....	1	13	9	31	12	7	3	»	»	»	76	191	2 510	7	83
35—45 —.....	4	5	7	38	47	24	7	»	»	»	132	423	3 210	8	140
45—55 —.....	12	29	20	39	39	17	12	»	»	»	168	450	2 680	14	182
55—65 —.....	17	25	25	39	27	11	4	»	»	»	148	345	2 330	28	176
65 Aar og derover.....	15	37	11	29	16	1	1	»	»	»	110	210	1 910	18	128
Uangiven Alder.....	»	1	»	»	»	»	»	»	»	»	1	1	1 000	»	1
I alt Forsørgere...	50	112	73	178	141	60	27	»	»	»	641			78	719
Deres saml. Indt. i 1000 Kr.	40	135	124	436	482	262	151	»	»	»		1 630	2 540		
Arbejdere															
Under 15 Aar.....	25	16	3	1	»	»	»	»	»	»	45	38	850	503	548
15—25 Aar.....	3 119	8 856	708	228	50	10	4	»	»	»	12 975	14 739	1 140	9 154	22 129
25—35 —.....	833	5 152	1 116	260	109	42	11	»	1	»	7 524	10 028	1 330	2 324	9 848
35—45 —.....	514	1 460	711	246	112	42	15	1	»	1	3 102	4 662	1 500	984	4 086
45—55 —.....	518	942	426	157	70	26	16	»	»	»	2 155	3 056	1 420	849	3 004
55—65 —.....	393	519	203	81	26	10	6	1	»	»	1 239	1 604	1 290	800	2 039
65 Aar og derover.....	83	120	47	13	11	5	1	»	»	»	280	377	1 350	201	481
Uangiven Alder.....	19	27	5	»	1	»	1	»	»	»	53	61	1 150	50	103
I alt Forsørgere...	5 504	17 092	3 219	986	379	135	54	2	1	1	27 373			14 865	42 238
Deres saml. Indt. i 1000 Kr.	4 127	20 668	5 147	2 330	1 273	590	324	24	20	62		34 565	1 260		
Forsørgere i alt															
Under 15 Aar.....	25	16	3	1	»	»	»	»	»	»	45	38	840	503	548
15—25 Aar.....	3 186	9 013	762	269	57	11	5	»	»	»	13 303	15 193	1 140	9 434	22 737
25—35 —.....	1 024	5 635	1 338	413	177	68	34	»	1	»	8 690	11 973	1 380	2 922	11 612
35—45 —.....	700	2 013	1 015	472	284	126	55	2	»	1	4 668	7 745	1 660	1 539	6 207
45—55 —.....	739	1 465	767	361	203	89	59	»	»	»	3 683	5 931	1 610	1 403	5 086
55—65 —.....	529	796	388	210	89	32	22	2	»	»	2 068	3 082	1 490	1 208	3 276
65 Aar og derover.....	150	216	97	69	39	12	6	»	»	»	589	914	1 550	361	950
Uangiven Alder.....	24	30	6	»	1	»	2	»	»	»	63	77	1 220	56	119
I alt Forsørgere...	6 377	19 184	4 376	1 795	850	338	183	4	1	1	33 109			17 426	50 535
Deres saml. Indt. i 1000 Kr.	4 806	23 212	7 052	4 271	2 880	1 476	1 129	45	20	62		44 953	1 360		

Husgerning m. v.

Tabel IX b (fortsat). Forsørgernes Fordeling efter

Tableau IX b

Provinsbyer.

Mænd og Kvinder.

	Forsørgere med en Indtægt paa										Deres samlede Indtægt 1000 Kr.	Gsnrl. Indtægt Kr.	Forsørgere uden angiven Indtægt	I alt Forsørgere
	Under 1000 Kr.	1000—1499 Kr.	1500—1999 Kr.	2000—2999 Kr.	3000—3999 Kr.	4000—4999 Kr.	5000—9999 Kr.	10 000—19 999 Kr.	20 000—49 999 Kr.	50 000 Kr. og derover				
Hovedpersoner														
Under 15 Aar.....	»	»	»	»	»	»	»	»	»	»	»	»	»	»
15—25 Aar.....	421	183	62	33	10	1	»	»	»	710	711	1 000	207	917
25—35 —.....	877	550	177	279	122	30	14	2	»	2 051	2 783	1 360	333	2 384
35—45 —.....	797	535	168	233	110	48	21	2	»	1 914	2 698	1 410	249	2 163
45—55 —.....	696	413	139	155	47	21	11	1	»	1 483	1 837	1 240	189	1 672
55—65 —.....	486	198	75	51	24	11	6	»	»	851	939	1 100	117	968
65 Aar og derover.....	219	70	21	10	1	»	1	»	»	322	275	850	43	365
Uangiven Alder.....	5	5	1	3	»	»	»	»	»	14	17	1 240	6	20
I alt Forsørgere...	3 501	1 954	643	764	314	110	54	5	»	7 345			1 144	8 489
Deres saml. Indt. i 1000 Kr.	2 260	2 221	1 072	1 826	1 034	478	313	56	»		9 260	1 260		
Funktionærer														
Under 15 Aar.....	»	»	»	»	»	»	»	»	»	»	»	»	»	»
15—25 Aar.....	1	1	»	1	»	»	»	»	»	3	4	1 330	1	4
25—35 —.....	»	4	1	4	»	»	»	»	»	9	16	1 730	1	10
35—45 —.....	2	»	2	5	8	1	»	»	»	18	50	2 760	1	19
45—55 —.....	2	3	1	10	7	»	1	»	»	24	63	2 630	»	24
55—65 —.....	5	8	9	8	3	1	»	»	»	34	64	1 880	»	34
65 Aar og dorover.....	10	3	1	2	2	»	1	»	»	19	30	1 620	5	24
Uangiven Alder.....	»	»	»	»	»	»	»	»	»	»	»	»	»	»
I alt Forsørgere...	20	19	14	30	20	2	2	»	»	107			8	115
Deres saml. Indt. i 1000 Kr.	14	23	24	76	69	8	13	»	»		227	2 120		
Arbejdere														
Under 15 Aar.....	39	1	1	»	»	»	»	»	»	41	27	650	1 197	1 238
15—25 Aar.....	15 853	4 814	195	109	12	1	5	»	»	20 989	16 430	780	12 600	33 589
25—35 —.....	3 601	2 463	156	153	30	5	1	»	»	6 409	5 884	920	1 479	7 888
35—45 —.....	1 060	566	101	58	22	4	6	»	»	1 817	1 729	950	326	2 143
45—55 —.....	814	250	66	21	6	7	2	»	»	1 166	1 001	860	151	1 317
55—65 —.....	650	151	41	24	5	4	2	»	»	877	715	820	125	1 002
65 Aar og derover.....	177	28	7	7	1	1	»	»	»	221	172	780	39	260
Uangiven Alder.....	41	13	1	1	2	»	»	»	»	58	50	860	57	115
I alt Forsørgere...	22 235	8 286	568	373	78	22	16	»	»	31 578			15 974	47 552
Deres saml. Indt. i 1000 Kr.	14 794	8 975	932	867	256	94	90	»	»		26 008	820		
Forsørgere i alt														
Under 15 Aar.....	39	1	1	»	»	»	»	»	»	41	27	650	1 197	1 238
15—25 Aar.....	16 275	4 998	257	143	22	1	6	»	»	21 702	17 145	790	12 808	34 510
25—35 —.....	4 478	3 017	334	436	152	35	15	2	»	8 469	8 683	1 030	1 813	10 282
35—45 —.....	1 859	1 101	271	296	140	53	27	2	»	3 749	4 477	1 190	576	4 325
45—55 —.....	1 512	666	206	186	60	28	14	1	»	2 673	2 901	1 090	340	3 013
55—65 —.....	1 141	357	125	83	32	16	8	»	»	1 762	1 718	980	242	2 004
65 Aar og derover.....	406	101	29	19	4	1	2	»	»	562	477	850	87	649
Uangiven Alder.....	46	18	2	4	2	»	»	»	»	72	67	930	63	135
I alt Forsørgere...	25 756	10 259	1 225	1 167	412	134	72	5	»	39 030			17 126	56 156
Deres saml. Indt. i 1000 Kr.	17 068	11 219	2 028	2 769	1 359	580	416	56	»		35 495	910		

Alder og Indtægt. Hovederhvervsgrupper.

Husgerning m. v.

(suite).

Mænd og Kvinder.

Forstadsbebyggelse.

	Forsørgere med en Indtægt paa											Deres samlede Indtægt 1000 Kr.	Gsnrl. Indtægt Kr.	Forsørgere uden angiven Indtægt	I alt Forsørgere
	Under 1000 Kr.	1000—1499 Kr.	1500—1999 Kr.	2000—2999 Kr.	3000—3999 Kr.	4000—4999 Kr.	5000—9999 Kr.	10 000—19 999 Kr.	20 000—49 999 Kr.	50 000 Kr. og derover	Tils. Forsørgere				
Hovedpersoner															
Under 15 Aar	»	»	»	»	»	»	»	»	»	»	»	»	»	1	1
15—25 Aar	86	17	6	7	1	»	»	»	»	»	117	100	850	71	188
25—35 —	190	64	24	20	6	2	»	»	»	»	306	302	990	94	400
35—45 —	160	61	19	17	10	1	»	»	»	»	268	263	980	57	325
45—55 —	122	39	21	13	5	2	»	»	»	»	202	204	1 010	50	252
55—65 —	84	27	11	2	2	5	1	»	»	»	132	134	1 010	29	161
65 Aar og derover	43	6	1	1	»	»	»	»	»	»	51	34	670	14	65
Uangiven Alder	2	1	»	»	»	»	»	»	»	»	3	3	800	3	6
I alt Forsørgere...	687	215	82	60	24	10	1	»	»	»	1 079			319	1 398
Deres saml. Indt. i 1000 Kr.	386	245	138	143	81	42	5	»	»	»		1 040	960		
Funktionærer															
Under 15 Aar	»	»	»	»	»	»	»	»	»	»	»	»	»	»	»
15—25 Aar	»	»	»	»	»	»	»	»	»	»	»	»	»	1	1
25—35 —	»	2	»	1	»	»	»	»	»	»	3	5	1 600	»	3
35—45 —	»	»	»	1	»	»	»	»	»	»	1	3	2 900	»	1
45—55 —	»	»	»	»	»	»	»	»	»	»	»	»	»	1	1
55—65 —	»	»	1	1	»	1	»	»	»	»	3	8	2 770	»	3
65 Aar og derover	»	»	1	»	1	»	»	»	»	»	2	5	2 500	»	2
Uangiven Alder	»	»	»	»	»	»	»	»	»	»	»	»	»	»	»
I alt Forsørgere...	»	2	2	3	1	1	»	»	»	»	9			2	11
Deres saml. Indt. i 1000 Kr.	»	3	4	7	3	4	»	»	»	»		21	2 330		
Arbejdere															
Under 15 Aar	14	»	»	1	»	»	»	»	»	»	15	7	490	251	266
15—25 Aar	2 569	314	56	17	2	»	»	»	»	»	2 958	1 959	660	2 215	5 173
25—35 —	505	219	21	14	4	1	»	»	»	»	764	634	830	250	1 014
35—45 —	126	43	13	9	3	»	»	»	»	»	194	171	880	67	261
45—55 —	80	25	6	4	1	»	»	»	»	»	116	91	780	28	144
55—65 —	58	13	2	1	3	1	»	»	»	»	78	63	810	13	91
65 Aar og derover	13	6	2	»	»	»	»	»	»	»	21	16	780	4	25
Uangiven Alder	9	1	»	»	»	»	»	»	»	»	10	7	730	9	19
I alt Forsørgere...	3 374	621	100	46	13	2	»	»	»	»	4 156			2 837	6 993
Deres saml. Indt. i 1000 Kr.	1 945	682	160	109	43	9	»	»	»	»		2 948	710		
Forsørgere i alt															
Under 15 Aar	14	»	»	1	»	»	»	»	»	»	15	7	490	252	267
15—25 Aar	2 655	331	62	24	3	»	»	»	»	»	3 075	2 059	670	2 287	5 362
25—35 —	695	285	45	35	10	3	»	»	»	»	1 073	941	880	344	1 417
35—45 —	286	104	32	27	13	1	»	»	»	»	463	437	940	124	587
45—55 —	202	64	27	17	6	2	»	»	»	»	318	295	930	79	397
55—65 —	142	40	14	4	5	7	1	»	»	»	213	205	960	42	255
65 Aar og derover	56	12	4	1	1	»	»	»	»	»	74	55	750	18	92
Uangiven Alder	11	2	»	»	»	»	»	»	»	»	13	10	750	12	25
I alt Forsørgere...	4 061	838	184	109	38	13	1	»	»	»	5 244			3 158	8 402
Deres saml. Indt. i 1000 Kr.	2 331	930	302	259	127	55	5	»	»	»		4 009	760		

Husgerning m. v.

Tabel IX b (fortsat). Forsørgernes Fordeling efter

Tableau IX b

Bymæssig Bebyggelse.

Mænd og Kvinder.

	Forsørgere med en Indtægt paa										Deres samlede Indtægt 1000 Kr.	Gsnrl. Indtægt Kr.	Forsørgere uden angiven Indtægt	I alt Forsørgere
	Under 1000 Kr.	1000—1499 Kr.	1500—1999 Kr.	2000—2999 Kr.	3000—3999 Kr.	4000—4999 Kr.	5000—9999 Kr.	10 000—19 999 Kr.	20 000—49 999 Kr.	50 000 Kr. og derover				
Hovedpersoner														
Under 15 Aar	»	»	»	»	»	»	»	»	»	»	»	»	»	»
15—25 Aar	290	81	37	23	1	»	»	»	»	»	432	387	900	250
25—35 —	595	227	120	118	36	5	3	»	»	»	1 104	1 267	1 150	315
35—45 —	482	199	72	136	42	14	3	»	»	»	948	1 193	1 260	222
45—55 —	406	156	60	77	30	14	8	»	»	»	751	902	1 200	209
55—65 —	306	85	28	31	8	4	2	»	»	»	464	438	940	115
65 Aar og derover	156	20	9	8	2	»	1	»	»	»	196	142	730	86
Uangiven Alder	5	»	»	»	»	»	»	»	»	»	5	3	660	3
I alt Forsørgere	2 240	768	326	393	119	37	17	»	»	»	3 900			1 200
Deres saml. Indt. i 1000 Kr.	1 313	879	547	933	395	161	104	»	»	»		4 332	1 110	
Funktionærer														
Under 15 Aar	»	»	»	»	»	»	»	»	»	»	»	»	»	»
15—25 Aar	»	2	»	»	»	»	»	»	»	»	2	2	1 200	2
25—35 —	»	»	»	»	»	»	»	»	»	»	»	»	»	1
35—45 —	»	»	»	»	1	»	»	»	»	»	1	3	3 000	2
45—55 —	»	»	»	2	2	1	»	»	»	»	5	16	3 260	»
55—65 —	»	»	1	»	»	1	»	»	»	»	2	6	2 950	1
65 Aar og derover	»	2	»	1	»	»	»	»	»	»	3	6	1 770	1
Uangiven Alder	»	»	»	»	»	»	»	»	»	»	»	»	»	»
I alt Forsørgere	»	4	1	3	3	2	»	»	»	»	13			7
Deres saml. Indt. i 1000 Kr.	»	5	2	8	10	8	»	»	»	»		33	2 530	
Arbejdere														
Under 15 Aar	70	3	»	»	»	»	»	»	»	»	73	26	360	1 058
15—25 Aar	7 844	1 234	88	24	2	»	»	»	»	»	9 192	6 491	710	8 609
25—35 —	1 808	717	84	34	12	»	»	»	»	»	2 655	2 171	820	1 172
35—45 —	559	176	39	21	15	1	2	»	»	»	813	690	850	258
45—55 —	353	105	20	22	8	2	1	»	»	»	511	428	840	165
55—65 —	204	49	15	3	3	1	»	»	»	»	275	200	730	124
65 Aar og derover	73	11	8	4	»	»	»	»	»	»	96	64	670	34
Uangiven Alder	12	2	»	»	»	»	»	»	»	»	14	10	680	26
I alt Forsørgere	10 923	2 297	254	108	40	4	3	»	»	»	13 629			11 446
Deres saml. Indt. i 1000 Kr.	6 729	2 521	417	243	133	18	19	»	»	»		10 080	740	
Forsørgere i alt														
Under 15 Aar	70	3	»	»	»	»	»	»	»	»	73	26	360	1 058
15—25 Aar	8 134	1 317	125	47	3	»	»	»	»	»	9 626	6 880	720	8 861
25—35 —	2 403	944	204	152	48	5	3	»	»	»	3 759	3 438	920	1 488
35—45 —	1 041	375	111	157	58	15	5	»	»	»	1 762	1 886	1 070	482
45—55 —	759	261	80	101	40	17	9	»	»	»	1 267	1 346	1 060	374
55—65 —	510	134	44	34	11	6	2	»	»	»	741	644	870	240
65 Aar og derover	229	33	17	13	2	»	1	»	»	»	295	212	720	121
Uangiven Alder	17	2	»	»	»	»	»	»	»	»	19	13	670	29
I alt Forsørgere	13 163	3 069	581	504	162	43	20	»	»	»	17 542			12 653
Deres saml. Indt. i 1000 Kr.	8 042	3 405	966	1 184	538	187	123	»	»	»		14 445	820	

Alder og Indtægt. Hovederhvervsgrupper.

Husgerning m. v.

(suite).

Mænd og Kvinder.

Rent Land.

	Forsørgere med en Indtægt paa										Deres samlede Indtægt 1000 Kr.	Gsnrl. Indtægt Kr.	Forsørgere uden angiven Indtægt	I alt Forsørgere
	Under 1000 Kr.	1000—1499 Kr.	1500—1999 Kr.	2000—2999 Kr.	3000—3999 Kr.	4000—4999 Kr.	5000—9999 Kr.	10 000—19 999 Kr.	20 000—49 999 Kr.	50 000 Kr. og derover				
Hovedpersoner														
Under 15 Aar.....	»	»	»	»	»	»	»	»	»	»	»	»	»	»
15—25 Aar.....	1 115	204	25	9	4	»	»	»	»	»	1 357	1 006	740	901
25—35 —.....	2 208	633	129	68	12	3	1	»	»	»	3 054	2 516	820	1 208
35—45 —.....	1 550	622	156	105	24	5	5	»	»	»	2 467	2 246	910	793
45—55 —.....	1 238	424	143	88	17	4	3	»	»	»	1 917	1 710	890	632
55—65 —.....	919	227	91	44	15	4	3	»	»	»	1 303	1 065	820	554
65 Aar og derover.....	519	77	36	21	5	2	1	»	»	»	661	462	700	365
Uangiven Alder.....	12	3	1	»	»	»	»	»	»	»	16	12	750	12
I alt Forsørgere...	7 561	2 190	581	335	77	18	13	»	»	»	10 775			4 465
Deres saml. Indt. i 1000 Kr.	4 417	2 465	957	772	253	78	75	»	»	»		9 017	840	
Funktionærer														
Under 15 Aar.....	»	»	»	»	»	»	»	»	»	»	»	»	»	»
15—25 Aar.....	1	2	»	»	»	»	»	»	»	»	3	3	1 070	»
25—35 —.....	»	4	1	2	1	»	»	»	»	»	8	13	1 660	»
35—45 —.....	»	4	2	3	»	»	»	»	»	»	9	16	1 720	»
45—55 —.....	»	1	2	2	2	»	»	»	»	»	7	16	2 260	1
55—65 —.....	2	»	2	5	»	»	»	»	»	»	9	16	1 780	2
65 Aar og derover.....	1	1	2	2	1	»	»	»	»	»	7	12	1 730	»
Uangiven Alder.....	»	»	»	»	»	»	»	»	»	»	»	»	»	»
I alt Forsørgere...	4	12	9	14	4	»	»	»	»	»	43			3
Deres saml. Indt. i 1000 Kr.	2	14	15	33	12	»	»	»	»	»		76	1 770	
Arbejdere														
Under 15 Aar.....	89	»	»	»	»	»	»	»	»	»	89	21	240	1 913
15—25 Aar.....	8 439	697	38	12	»	»	1	»	»	»	9 187	6 049	660	12 334
25—35 —.....	2 274	458	74	34	1	»	»	»	»	»	2 841	2 082	730	1 671
35—45 —.....	883	178	44	31	9	»	»	»	»	»	1 145	835	730	556
45—55 —.....	574	93	30	29	4	»	»	»	»	»	730	508	700	294
55—65 —.....	403	50	16	10	6	»	»	»	»	»	485	297	610	216
65 Aar og derover.....	135	15	4	5	1	»	»	»	»	»	160	94	590	67
Uangiven Alder.....	25	1	»	1	»	»	»	»	»	»	27	19	700	53
I alt Forsørgere...	12 822	1 492	206	122	21	»	1	»	»	»	14 664			17 104
Deres saml. Indt. i 1000 Kr.	7 577	1 631	339	282	71	»	5	»	»	»		9 905	680	
Forsørgere i alt														
Under 15 Aar.....	89	»	»	»	»	»	»	»	»	»	89	21	240	1 913
15—25 Aar.....	9 555	903	63	21	4	»	1	»	»	»	10 547	7 058	670	13 235
25—35 —.....	4 482	1 095	204	104	14	3	1	»	»	»	5 903	4 611	780	2 879
35—45 —.....	2 433	804	202	139	33	5	5	»	»	»	3 621	3 097	860	1 349
45—55 —.....	1 812	518	175	119	23	4	3	»	»	»	2 654	2 234	840	927
55—65 —.....	1 324	277	109	59	21	4	3	»	»	»	1 797	1 378	770	772
65 Aar og derover.....	655	93	42	28	7	2	1	»	»	»	828	568	690	432
Uangiven Alder.....	37	4	1	1	»	»	»	»	»	»	43	31	730	65
I alt Forsørgere...	20 387	3 694	796	471	102	18	14	»	»	»	25 482			21 572
Deres saml. Indt. i 1000 Kr.	11 996	4 110	1 311	1 087	336	78	80	»	»	»		18 998	750	

Husgerning m. v.

Tabel IX b (fortsat). Forsørgernes Fordeling efter

Tableau IX b

Hele Landet.

Mænd og Kvinder.

	Forsørgere med en Indtægt paa										Deres samlede Indtægt 1000 Kr.	Gsnrl. Indtægt Kr.	Forsørgere uden angiven Indtægt	I alt Forsørgere	
	Under 1000 Kr.	1000—1499 Kr.	1500—1999 Kr.	2000—2999 Kr.	3000—3999 Kr.	4000—4999 Kr.	5000—9999 Kr.	10 000—19 999 Kr.	20 000—49 999 Kr.	50 000 Kr. og derover					Tils. Forsørgere
Hovedpersoner															
Under 15 Aar	»	»	»	»	»	»	»	»	»	»	»	»	»	1	1
15—25 Aar	1 978	640	183	111	23	1	2	»	»	»	2 938	2 648	900	1 706	4 644
25—35 —	4 060	1 944	663	607	232	59	38	2	»	»	7 605	8 622	1 130	2 541	10 146
35—45 —	3 171	1 965	712	679	311	128	62	3	»	»	7 031	9 060	1 290	1 868	8 899
45—55 —	2 671	1 526	684	498	193	87	53	1	»	»	5 713	7 078	1 240	1 620	7 333
55—65 —	1 914	789	365	218	85	35	24	1	»	»	3 431	3 709	1 080	1 195	4 626
65 Aar og derover	989	232	106	67	20	8	7	»	»	»	1 429	1 240	870	650	2 079
Uangiven Alder	29	11	3	3	»	»	1	»	»	»	47	50	1 060	30	77
I alt Forsørgere...	14 812	7 107	2 716	2 183	864	318	187	7	»	»	28 194			9 611	37 805
Deres saml. Indt. i 1000 Kr.	9 015	8 219	4 495	5 179	2 888	1 383	1 151	77	»	»		32 407	1 150		
Funktionærer															
Under 15 Aar	»	»	»	»	»	»	»	»	»	»	»	»	»	»	»
15—25 Aar	3	7	1	3	»	»	»	»	»	»	14	19	1 360	7	21
25—35 —	1	23	11	38	13	7	3	»	»	»	96	225	2 340	9	105
35—45 —	6	9	11	47	56	25	7	»	»	»	161	495	3 070	11	172
45—55 —	14	33	23	53	50	18	13	»	»	»	204	545	2 670	16	220
55—65 —	24	33	38	53	30	14	4	»	»	»	196	439	2 240	31	227
65 Aar og derover	26	43	15	34	20	1	2	»	»	»	141	263	1 860	24	165
Uangiven Alder	»	1	»	»	»	»	»	»	»	»	1	1	1 000	»	1
I alt Forsørgere...	74	149	99	228	169	65	29	»	»	»	813			98	911
Deres saml. Indt. i 1000 Kr.	56	180	169	560	576	282	164	»	»	»		1 987	2 440		
Arbejdere															
Under 15 Aar	237	20	4	2	»	»	»	»	»	»	263	119	450	4 922	5 185
15—25 Aar	37 824	15 915	1 085	390	66	11	10	»	»	»	55 301	45 668	830	44 912	100 213
25—35 —	9 021	9 009	1 451	495	156	48	12	»	1	»	20 193	20 799	1 030	6 896	27 089
35—45 —	3 142	2 423	908	365	161	47	23	1	»	»	7 071	8 087	1 140	2 191	9 262
45—55 —	2 339	1 415	548	233	89	35	19	»	»	»	4 678	5 084	1 090	1 487	6 165
55—65 —	1 708	782	277	119	43	16	8	1	»	»	2 954	2 879	980	1 278	4 232
65 Aar og derover	481	180	68	29	13	6	1	»	»	»	778	723	930	345	1 123
Uangiven Alder	106	44	6	2	3	»	1	»	»	»	162	147	910	195	357
I alt Forsørgere...	54 858	29 788	4 347	1 635	531	163	74	2	1	1	91 400			62 226	153 626
Deres saml. Indt. i 1000 Kr.	35 172	34 477	6 995	3 831	1 776	711	438	24	20	62		83 506	910		
Forsørgere i alt															
Under 15 Aar	237	20	4	2	»	»	»	»	»	»	263	119	450	4 923	5 186
15—25 Aar	39 805	16 562	1 269	504	89	12	12	»	»	»	58 253	48 335	830	46 625	104 878
25—35 —	13 082	10 976	2 125	1 140	401	114	53	2	1	»	27 894	29 646	1 060	9 446	37 340
35—45 —	6 319	4 397	1 631	1 091	528	200	92	4	»	1	14 263	17 642	1 240	4 070	18 333
45—55 —	5 024	2 974	1 255	784	332	140	85	1	»	»	10 595	12 707	1 200	3 123	13 718
55—65 —	3 646	1 604	680	390	158	65	36	2	»	»	6 581	7 027	1 070	2 504	9 085
65 Aar og derover	1 496	455	189	130	53	15	10	»	»	»	2 348	2 226	950	1 019	3 367
Uangiven Alder	135	56	9	5	3	»	2	»	»	»	210	198	940	225	435
I alt Forsørgere...	69 744	37 044	7 162	4 046	1 564	546	290	9	1	1	120 407			71 935	192 342
Deres saml. Indt. i 1000 Kr.	44 243	42 876	11 659	9 570	5 240	2 376	1 753	101	20	62		117 900	980		

Alder og Indtægt. Hovederhvervsgrupper.

Samtlige aktive Erhverv.

Professions activities, total.

(suite).

Mænd og Kvinder.

Hovedstaden.

	Forsørgere med en Indtægt paa											Deres samlede Indtægt 1000 Kr.	Gsnrl. Indtægt Kr	Forsørgere uden angiven Indtægt	I alt Forsørgere
	Under 1000 Kr.	1000—1499 Kr.	1500—1999 Kr.	2000—2999 Kr.	3000—3999 Kr.	4000—4999 Kr.	5000—9999 Kr.	10 000—19 999 Kr.	20 000—49 999 Kr.	50 000 Kr. og derover	Tils. Forsørgere				
Hovedpersoner															
Under 15 Aar	1	1	»	»	»	»	»	»	»	»	2	2	900	8	10
15—25 Aar	410	644	468	498	212	89	68	8	1	1	2 399	4 732	1 970	1 271	3 670
25—35 —	727	1 413	1 274	2 697	2 461	1 498	2 130	380	108	14	12 702	48 841	3 850	2 279	14 981
35—45 —	653	1 479	1 454	2 804	2 689	2 113	4 106	1 442	492	88	17 320	98 921	5 710	2 026	19 346
45—55 —	828	1 537	1 522	2 496	2 213	1 702	3 952	1 652	749	188	16 839	115 961	6 890	1 971	18 810
55—65 —	668	1 151	1 077	1 721	1 217	893	2 477	1 151	579	179	11 113	84 262	7 580	1 558	12 671
65 Aar og derover	400	522	409	626	415	294	725	472	263	99	4 225	34 089	8 070	791	5 016
Uangiven Alder	8	7	7	11	10	6	16	8	3	3	79	676	8 560	45	124
I alt Forsørgere...	3 695	6 754	6 211	10 853	9 217	6 595	13 474	5 113	2 195	572	64 679			9 949	74 628
Deres saml. Indt. i 1000 Kr.	2 837	8 099	10 480	26 323	31 362	28 895	91 552	69 299	64 507	54 130		387 484	5 990		
Funktionærer															
Under 15 Aar	7	6	1	2	»	»	»	»	»	»	16	17	1 060	121	137
15—25 Aar	3 734	7 372	5 245	3 201	644	173	122	5	»	»	20 496	31 656	1 540	5 409	25 905
25—35 —	749	2 020	3 378	7 018	4 953	2 798	2 758	190	15	5	23 884	75 162	3 150	2 520	26 404
35—45 —	308	688	1 031	3 155	4 352	2 748	3 816	625	81	6	16 810	73 777	4 390	1 096	17 906
45—55 —	241	549	549	1 501	2 886	2 027	2 675	642	135	9	11 214	54 882	4 890	684	11 898
55—65 —	145	327	287	687	1 488	1 109	1 260	320	86	9	5 718	28 372	4 960	427	6 145
65 Aar og derover	68	172	105	239	312	227	305	83	23	1	1 535	6 933	4 520	132	1 667
Uangiven Alder	11	18	12	18	18	6	9	2	»	»	95	320	3 370	33	128
I alt Forsørgere...	5 263	11 152	10 608	15 821	14 653	9 088	10 945	1 867	340	31	79 768			10 422	90 190
Deres saml. Indt. i 1000 Kr.	4 068	13 408	17 985	38 380	50 319	39 952	70 739	24 389	9 390	2 489		271 119	3 400		
Arbejdere															
Under 15 Aar	64	44	7	4	»	»	»	»	»	»	119	112	940	911	1 030
15—25 Aar	7 894	18 051	6 842	6 179	3 027	671	216	»	»	»	42 880	67 935	1 580	20 177	63 057
25—35 —	2 032	8 659	6 139	10 157	10 551	4 431	2 068	10	3	»	44 050	114 777	2 610	5 956	50 006
35—45 —	1 271	3 340	3 416	6 222	8 971	5 108	2 344	25	»	1	30 698	93 295	3 040	2 853	33 551
45—55 —	1 312	2 689	2 576	4 458	6 301	3 482	1 782	26	»	»	22 626	67 236	2 970	2 638	25 264
55—65 —	1 143	1 772	1 491	2 845	3 581	1 569	675	15	2	»	13 093	35 864	2 740	2 221	15 314
65 Aar og derover	334	550	438	957	847	272	120	4	»	»	3 522	8 846	2 510	643	4 165
Uangiven Alder	36	52	23	32	37	11	10	»	»	»	201	426	2 120	113	314
I alt Forsørgere...	14 086	35 157	20 932	30 854	33 315	15 544	7 215	80	5	1	157 189			35 512	192 701
Deres saml. Indt. i 1000 Kr.	11 029	42 333	35 081	75 491	114 257	67 673	41 488	968	109	62		388 491	2 470		
Forsørgere i alt															
Under 15 Aar	72	51	8	6	»	»	»	»	»	»	137	131	960	1 040	1 177
15—25 Aar	12 038	26 067	12 555	9 878	3 883	933	406	13	1	1	65 775	104 323	1 590	26 857	92 632
25—35 —	3 508	12 092	10 791	19 872	17 965	8 727	6 956	580	126	19	80 636	238 780	2 960	10 755	91 391
35—45 —	2 232	5 507	5 901	12 181	16 012	9 969	10 266	2 092	573	95	64 828	265 993	4 100	5 975	70 803
45—55 —	2 381	4 775	4 647	8 455	11 400	7 211	8 409	2 320	884	197	50 679	238 079	4 700	5 293	55 972
55—65 —	1 956	3 250	2 855	5 253	6 286	3 571	4 412	1 486	667	188	29 924	148 498	4 960	4 206	34 130
65 Aar og derover	802	1 244	952	1 822	1 574	793	1 150	559	286	100	9 282	49 868	5 370	1 566	10 848
Uangiven Alder	55	77	42	61	65	23	35	10	3	4	375	1 422	3 790	191	566
I alt Forsørgere...	23 044	53 063	37 751	57 528	57 185	31 227	31 634	7 060	2 540	604	301 636			55 883	357 519
Deres saml. Indt. i 1000 Kr.	17 934	63 840	63 546	140 194	195 938	136 520	203 779	94 656	74 006	56 681		1047 094	3 470		

Samtlige aktive Erhverv.

Tabel IX b (fortsat). Forsørgernes Fordeling efter

Tableau IX b

Provinsbyerne.

Mænd og Kvinder.

	Forsørgere med en Indtægt paa										Deres samlede Indtægt 1000 Kr.	Gsntl. Indtægt Kr	Forsørgere uden angiven Indtægt	I alt Forsørgere	
	Under 1000 Kr.	1000—1499 Kr.	1500—1999 Kr.	2000—2999 Kr.	3000—3999 Kr.	4000—4999 Kr.	5000—9999 Kr.	10 000—19 999 Kr.	20 000—49 999 Kr.	50 000 Kr. og derover					Tils. Forsørgere
Hovedpersoner															
Under 15 Aar	»	»	»	»	»	»	»	»	»	»	»	»	»	6	6
15—25 Aar.....	1 254	844	541	526	136	35	35	3	»	3 374	4 745	1 410	1 210	4 584	
25—35 —	2 278	2 327	2 100	3 898	2 545	1 153	1 285	265	53	2	15 906	43 955	2 760	1 959	17 865
35—45 —	2 041	2 288	1 981	3 832	2 851	2 184	3 246	912	285	18	19 638	78 983	4 020	1 518	21 156
45—55 —	2 235	2 311	2 040	3 537	2 322	1 859	3 405	1 124	368	49	19 250	84 611	4 400	1 300	20 550
55—65 —	2 183	1 791	1 465	2 140	1 263	976	2 195	784	276	45	13 118	55 947	4 270	797	13 915
65 Aar og derover.....	1 503	917	573	810	502	328	669	314	126	16	5 758	21 776	3 780	390	6 148
Uangiven Alder.....	24	15	14	20	12	13	11	4	3	»	116	419	3 600	72	188
I alt Forsørgere...	11 518	10 493	8 714	14 763	9 631	6 548	10 846	3 406	1 111	130	77 160			7 252	84 412
Deres saml. Indt. i 1000 Kr.	7 352	12 349	14 690	35 318	32 507	28 774	72 499	45 711	31 394	9 842		290 436	3 760		
Funktionærer															
Under 15 Aar	7	»	»	»	»	»	»	»	»	»	7	4	530	91	98
15—25 Aar.....	6 626	5 029	2 710	1 768	167	31	20	1	»	»	16 352	19 529	1 190	3 914	20 266
25—35 —	1 598	2 314	2 552	5 131	2 537	989	700	28	2	»	15 851	38 126	2 400	1 926	17 777
35—45 —	481	636	749	3 394	2 822	1 175	1 275	110	12	1	10 655	35 592	3 340	1 152	11 807
45—55 —	344	392	376	1 634	2 247	1 039	927	153	11	»	7 123	26 033	3 660	725	7 848
55—65 —	266	278	218	732	1 318	630	513	77	9	1	4 042	14 531	3 600	304	4 346
65 Aar og derover.....	127	94	83	222	235	127	147	25	7	»	1 067	3 701	3 470	100	1 167
Uangiven Alder.....	13	21	13	18	7	8	1	»	»	»	81	159	1 970	65	146
I alt Forsørgere...	9 462	8 764	6 701	12 899	9 333	3 999	3 583	394	41	2	55 178			8 277	63 455
Deres saml. Indt. i 1000 Kr.	6 099	10 320	11 348	31 961	31 620	17 480	22 681	4 930	1 121	115		137 675	2 500		
Arbejdere															
Under 15 Aar	62	3	1	»	»	»	»	»	»	»	66	41	630	1 832	1 898
15—25 Aar.....	26 956	13 262	4 272	4 042	735	101	21	»	»	»	49 389	52 231	1 060	24 354	73 743
25—35 —	7 676	8 720	6 149	11 303	4 923	847	226	1	»	»	39 845	74 422	1 870	4 512	44 357
35—45 —	2 610	3 225	3 356	9 024	5 855	1 094	261	5	»	»	25 430	59 324	2 330	1 575	27 005
45—55 —	2 459	2 445	2 491	6 230	4 139	785	246	3	»	»	18 798	42 852	2 280	965	19 763
55—65 —	2 532	1 824	1 664	3 577	2 124	384	109	4	1	»	12 219	24 785	2 030	632	12 851
65 Aar og derover.....	1 170	641	467	858	372	65	15	2	»	»	3 590	5 988	1 670	273	3 863
Uangiven Alder.....	83	63	32	41	15	3	»	»	»	»	237	342	1 450	175	412
I alt Forsørgere...	43 548	30 183	18 432	35 075	18 163	3 279	878	15	1	»	149 574			34 318	183 892
Deres saml. Indt. i 1000 Kr.	28 565	34 938	31 036	85 480	60 545	14 132	5 080	178	31	»		259 985	1 740		
Forsørgere i alt															
Under 15 Aar	69	3	1	»	»	»	»	»	»	»	73	45	620	1 929	2 002
15—25 Aar.....	34 836	19 135	7 523	6 336	1 038	167	76	4	»	»	69 115	76 505	1 110	29 478	98 593
25—35 —	11 552	13 361	10 801	20 332	10 005	2 989	2 211	294	55	2	71 602	156 503	2 190	8 397	79 999
35—45 —	5 132	6 149	6 086	16 250	11 528	4 453	4 782	1 027	297	19	55 723	173 899	3 120	4 245	59 968
45—55 —	5 038	5 148	4 907	11 401	8 708	3 683	4 578	1 280	379	49	45 171	153 496	3 400	2 990	48 161
55—65 —	4 981	3 893	3 347	6 449	4 705	1 990	2 817	865	286	46	29 379	95 263	3 240	1 733	31 112
65 Aar og derover.....	2 800	1 652	1 123	1 890	1 109	520	831	341	133	16	10 415	31 465	3 020	763	11 178
Uangiven Alder.....	120	99	59	79	34	24	12	4	3	»	434	920	2 120	312	746
I alt Forsørgere...	64 528	49 440	33 847	62 737	37 127	13 826	15 307	3 815	1 153	132	281 912			49 847	331 759
Deres saml. Indt. i 1000 Kr.	42 016	57 607	57 074	152 759	124 672	60 386	100 260	50 819	32 546	9 957		688 096	2 440		

Alder og Indtægt. Hovederhvervsgrupper.

Samtlige aktive Erhverv.

(suite).

Mænd og Kvinder.

Forstadsbebyggelse.

	Forsørgere med en Indtægt paa										Deres samlede Indtægt 1000 Kr.	Gsnrl. Indtægt Kr.	Forsørgere uden angiven Indtægt	I alt Forsørgere	
	Under 1000 Kr.	1000—1499 Kr.	1500—1999 Kr.	2000—2999 Kr.	3000—3999 Kr.	4000—4999 Kr.	5000—9999 Kr.	10 000—19 999 Kr.	20 000—49 999 Kr.	50 000 Kr. og derover					Tils. Forsørgere
Hovedpersoner															
Under 15 Aar	»	»	»	»	»	»	»	»	»	»	»	»	»	1	1
15—25 Aar	209	115	73	83	24	5	5	1	»	»	515	716	1 390	154	669
25—35 —	401	339	350	647	379	162	153	21	3	1	2 456	6 208	2 530	243	2 699
35—45 —	368	347	335	645	452	287	403	112	31	8	2 988	11 135	3 730	163	3 151
45—55 —	354	350	327	593	323	227	430	112	47	7	2 770	11 193	4 040	142	2 912
55—65 —	333	275	227	309	164	98	251	79	38	4	1 778	6 969	3 920	104	1 882
65 Aar og derover	287	109	74	95	47	28	76	21	11	4	752	2 430	3 230	48	800
Uangiven Alder	7	3	4	4	8	2	6	2	1	»	37	146	3 950	6	43
I alt Forsørgere...	1 959	1 538	1 390	2 376	1 397	809	1 324	348	131	24	11 296			861	12 157
Deres saml. Indt. i 1000 Kr.	1 122	1 816	2 349	5 659	4 722	3 550	8 795	4 685	3 869	2 230		38 797	3 440		
Funktionærer															
Under 15 Aar	2	»	»	1	»	»	»	»	»	»	3	3	970	11	14
15—25 Aar	778	539	328	229	44	10	1	»	»	»	1 929	2 398	1 240	456	2 385
25—35 —	184	271	322	717	366	202	136	11	1	»	2 210	5 842	2 640	177	2 387
35—45 —	53	70	87	532	397	248	269	30	3	»	1 689	6 253	3 700	72	1 761
45—55 —	34	49	49	201	292	171	197	35	3	»	1 031	4 200	4 070	37	1 068
55—65 —	27	21	29	97	150	107	96	12	5	1	545	2 381	4 370	12	557
65 Aar og derover	9	7	10	28	26	22	22	1	»	»	125	434	3 470	3	128
Uangiven Alder	2	7	3	5	3	4	2	»	»	»	26	67	2 580	7	33
I alt Forsørgere...	1 089	964	828	1 810	1 278	764	723	89	12	1	7 558			775	8 333
Deres saml. Indt. i 1000 Kr.	668	1 142	1 409	4 483	4 336	3 349	4 583	1 132	321	155		21 578	2 860		
Arbejdere															
Under 15 Aar	19	»	»	1	»	»	»	»	»	»	20	8	420	452	472
15—25 Aar	4 872	1 882	765	864	256	34	7	»	»	»	8 680	9 421	1 090	4 198	12 878
25—35 —	1 143	1 272	1 106	2 429	1 442	287	88	»	»	»	7 767	16 614	2 140	753	8 520
35—45 —	404	486	598	1 892	1 667	428	124	1	»	»	5 600	14 723	2 630	269	5 869
45—55 —	321	325	385	1 177	990	287	91	2	»	»	3 578	9 259	2 590	126	3 704
55—65 —	327	245	208	618	417	113	30	»	»	»	1 958	4 411	2 250	65	2 023
65 Aar og derover	162	76	54	117	52	14	3	»	»	»	478	793	1 660	29	507
Uangiven Alder	19	20	9	24	4	4	1	»	»	»	81	147	1 810	22	103
I alt Forsørgere...	7 267	4 306	3 125	7 122	4 828	1 167	344	3	»	»	28 162			5 914	34 076
Deres saml. Indt. i 1000 Kr.	4 319	5 019	5 271	17 520	16 239	5 028	1 943	37	»	»		55 376	1 970		
Forsørgere i alt															
Under 15 Aar	21	»	»	2	»	»	»	»	»	»	23	11	490	464	487
15—25 Aar	5 859	2 536	1 166	1 176	324	49	13	1	»	»	11 124	12 535	1 130	4 808	15 932
25—35 —	1 728	1 882	1 778	3 793	2 187	651	377	32	4	1	12 433	28 664	2 310	1 173	13 606
35—45 —	825	903	1 020	3 069	2 516	963	796	143	34	8	10 277	32 111	3 120	504	10 781
45—55 —	709	724	761	1 971	1 605	685	718	149	50	7	7 379	24 652	3 340	305	7 684
55—65 —	687	541	464	1 024	731	318	377	91	43	5	4 281	13 761	3 210	181	4 462
65 Aar og derover	458	192	138	240	125	64	101	22	11	4	1 355	3 657	2 700	80	1 435
Uangiven Alder	28	30	16	33	15	10	9	2	1	»	144	360	2 500	35	179
I alt Forsørgere...	10 315	6 808	5 343	11 308	7 503	2 740	2 391	440	143	25	47 016			7 550	54 566
Deres saml. Indt. i 1000 Kr.	6 109	7 977	9 029	27 662	25 297	11 927	15 321	5 854	4 190	2 385		115 751	2 460		

Samtlige aktive Erhverv.

Tabel IX b fortsat). Forsørgernes Fordeling efter

Tableau IX b

Bymæssig Bebyggelse.

Mænd og Kvinder.

	Forsørgere med en Indtægt paa										Deres samlede Indtægt 1000 Kr.	Gsnrl. Indtægt Kr.	Forsørgere uden angiven Indtægt	I alt Forsørgere
	Under 1000 Kr.	1000—1499 Kr.	1500—1999 Kr.	2000—2999 Kr.	3000—3999 Kr.	4000—4999 Kr.	5000—9999 Kr.	10 000—19 999 Kr.	20 000—49 999 Kr.	50 000 Kr. og derover				
Hovedpersoner														
Under 15 Aar	»	»	»	»	»	»	»	»	»	»	»	»	»	»
15—25 Aar	765	504	264	232	46	15	13	2	»	»	1 841	2 370	1 290	704
25—35 —	1 723	2 209	1 767	2 457	1 181	497	592	87	11	1	10 525	23 922	2 270	1 099
35—45 —	1 518	1 810	1 846	2 818	1 749	1 087	1 324	349	64	8	12 573	39 414	3 140	830
45—55 —	1 642	1 841	1 739	2 669	1 544	948	1 505	402	104	22	12 416	42 411	3 420	771
55—65 —	1 651	1 458	1 148	1 599	859	545	1 052	283	77	20	8 692	28 479	3 280	527
65 Aar og derover	1 541	718	472	517	251	188	280	106	31	6	4 110	10 214	2 490	341
Uangiven Alder	20	20	14	14	10	3	5	2	»	»	88	207	2 350	25
I alt Forsørgere	8 860	8 560	7 250	10 306	5 640	3 283	4 771	1 231	287	57	50 245			4 297
Deres saml. Indt. i 1000 Kr.	5 198	10 073	12 133	24 492	18 948	14 368	31 534	16 508	8 052	5 711		147 017	2 930	
Funktionærer														
Under 15 Aar	6	3	»	»	»	»	»	»	»	»	9	6	670	91
15—25 Aar	1 950	1 573	448	275	31	7	7	»	»	»	4 291	4 640	1 080	2 063
25—35 —	642	1 013	673	1 175	435	236	166	11	»	»	4 351	9 271	2 130	664
35—45 —	176	324	379	1 357	565	245	335	49	3	»	3 433	10 421	3 040	295
45—55 —	138	168	189	798	470	200	250	50	7	»	2 270	7 528	3 320	167
55—65 —	92	133	123	478	269	115	135	23	7	1	1 376	4 480	3 260	75
65 Aar og derover	70	61	54	119	62	31	36	5	1	»	439	1 181	2 690	24
Uangiven Alder	7	12	2	6	5	»	2	»	»	»	34	66	1 960	27
I alt Forsørgere	3 081	3 287	1 868	4 208	1 837	834	931	138	18	1	16 203			3 406
Deres saml. Indt. i 1000 Kr.	2 021	3 822	3 148	10 320	6 203	3 663	6 026	1 783	530	77		37 593	2 320	
Arbejdere														
Under 15 Aar	135	12	1	»	»	»	»	»	»	»	148	53	360	2 093
15—25 Aar	14 301	5 755	1 313	950	181	28	4	»	»	»	22 532	20 732	920	18 156
25—35 —	4 361	4 741	2 578	3 016	1 070	210	60	»	»	»	16 036	24 608	1 540	3 285
35—45 —	1 551	1 715	1 346	2 273	1 121	272	100	»	»	»	8 378	16 236	1 940	1 003
45—55 —	1 158	1 140	861	1 557	720	155	48	2	»	»	5 641	10 608	1 880	668
55—65 —	1 199	737	461	779	295	56	19	»	»	»	3 546	5 547	1 560	467
65 Aar og derover	684	193	106	163	42	8	3	»	»	»	1 199	1 330	1 110	186
Uangiven Alder	46	34	17	26	3	2	»	»	»	»	128	175	1 360	133
I alt Forsørgere	23 435	14 327	6 683	8 764	3 432	731	234	2	»	»	57 608			25 991
Deres saml. Indt. i 1000 Kr.	14 555	16 449	11 203	21 061	11 493	3 148	1 344	36	»	»		79 289	1 380	
Forsørgere i alt														
Under 15 Aar	141	15	1	»	»	»	»	»	»	»	157	59	380	2 184
15—25 Aar	17 016	7 832	2 025	1 457	258	50	24	2	»	»	28 664	27 742	970	20 923
25—35 —	6 726	7 963	5 018	6 648	2 686	943	818	98	11	1	30 912	57 801	1 870	5 048
35—45 —	3 245	3 849	3 571	6 448	3 435	1 604	1 759	398	67	8	24 384	66 071	2 710	2 128
45—55 —	2 938	3 149	2 789	5 024	2 734	1 303	1 803	454	111	22	20 327	60 547	2 980	1 606
55—65 —	2 942	2 328	1 732	2 856	1 423	716	1 206	306	84	21	13 614	38 506	2 830	1 069
65 Aar og derover	2 295	972	632	799	355	227	319	111	32	6	5 748	12 725	2 210	551
Uangiven Alder	73	66	33	46	18	5	7	2	»	»	250	448	1 790	185
I alt Forsørgere	35 376	26 174	15 801	23 278	10 909	4 848	5 936	1 371	305	58	124 056			33 694
Deres saml. Indt. i 1000 Kr.	21 774	30 344	26 484	55 873	36 644	21 179	38 904	18 327	8 582	5 788		263 899	2 130	

Alder og Indtægt. Hovederhvervsgrupper.

Samtlige aktive Erhverv

(suite).

Mænd og Kvinder.

Rent Land.

	Forsørgere med en Indtægt paa											Deres samlede Indtægt 1000 Kr.	Gsnrl. Indtægt Kr.	Forsørgere uden angiven Indtægt	I alt Forsørgere
	Under 1000 Kr.	1000—1499 Kr.	1500—1999 Kr.	2000—2999 Kr.	3000—3999 Kr.	4000—4999 Kr.	5000—9999 Kr.	10 000—19 999 Kr.	20 000—49 999 Kr.	50 000 Kr. og derover	Tils. Forsørgere				
Hovedpersoner															
Under 15 Aar	»	1	»	»	»	»	»	1	»	»	2	20	10 150	1	3
15—25 Aar	2 551	2 240	700	430	85	19	12	2	»	»	6 039	6 809	1 130	2 022	8 061
25—35 —	8 884	16 384	10 490	8 876	3 211	1 119	686	64	19	4	49 737	84 331	1 700	3 671	53 408
35—45 —	7 363	14 819	13 316	13 885	6 265	3 035	2 536	247	39	11	61 516	131 612	2 140	2 782	64 298
45—55 —	7 459	12 655	11 845	13 676	6 925	3 734	3 698	369	61	6	60 428	140 681	2 330	2 445	62 873
55—65 —	7 775	9 740	7 461	8 455	4 776	2 682	3 101	282	55	24	44 351	102 652	2 310	2 042	46 393
65 Aar og derover	7 602	4 479	2 911	3 515	1 926	1 071	1 108	111	36	13	22 772	44 782	1 970	1 729	24 501
Uangiven Alder	51	69	54	51	23	13	9	3	1	»	274	579	2 110	58	332
I alt Forsørgere	41 685	60 387	46 777	48 888	23 211	11 673	11 150	1 079	211	58	245 119			14 750	259 869
Deres saml. Indt. i 1000 Kr.	25 062	71 505	77 837	114 608	77 413	50 659	69 283	13 857	5 894	5 348		511 466	2 090		
Funktionærer															
Under 15 Aar	4	1	»	»	»	»	»	»	»	»	5	4	840	173	178
15—25 Aar	3 193	4 552	411	135	21	5	7	2	»	»	8 326	8 497	1 020	3 188	11 514
25—35 —	1 493	4 691	2 025	1 329	248	62	49	3	»	»	9 900	14 379	1 450	1 152	11 052
35—45 —	560	1 581	1 292	1 607	407	119	112	10	1	»	5 689	10 933	1 920	454	6 143
45—55 —	393	778	697	1 018	314	114	102	7	1	»	3 424	7 100	2 070	327	3 751
55—65 —	368	417	271	481	201	89	59	1	»	»	1 887	3 762	1 990	169	2 056
65 Aar og derover	256	164	104	125	55	32	20	3	»	»	759	1 300	1 710	103	862
Uangiven Alder	17	22	10	9	»	»	1	»	»	»	59	78	1 330	27	86
I alt Forsørgere	6 284	12 206	4 810	4 704	1 246	421	350	26	2	»	30 049			5 593	35 642
Deres saml. Indt. i 1000 Kr.	4 300	14 125	8 000	11 072	4 167	1 841	2 167	315	66	»		46 053	1 530		
Arbejdere															
Under 15 Aar	1 310	107	»	1	»	»	»	»	»	»	1 418	486	340	25 716	27 134
15—25 Aar	77 997	36 166	2 055	658	57	10	2	»	»	»	116 945	95 408	820	105 606	222 551
25—35 —	20 990	24 475	5 446	2 692	394	56	14	»	»	»	54 067	58 883	1 090	13 465	67 532
35—45 —	6 509	7 089	3 169	2 730	583	81	13	»	»	»	20 174	26 104	1 290	3 798	23 972
45—55 —	4 240	3 887	1 875	1 692	388	45	10	1	»	»	12 138	15 582	1 280	2 388	14 526
55—65 —	3 943	2 226	872	662	157	28	2	»	»	»	7 890	8 363	1 060	1 592	9 482
65 Aar og derover	2 044	432	168	106	25	3	2	»	»	»	2 780	2 088	750	758	3 538
Uangiven Alder	341	223	24	21	3	»	»	»	»	»	612	572	930	575	1 187
I alt Forsørgere	117 374	74 605	13 609	8 562	1 607	223	43	1	»	»	216 024			153 898	369 922
Deres saml. Indt. i 1000 Kr.	75 051	83 644	22 467	19 859	5 255	949	241	20	»	»		207 486	960		
Forsørgere i alt															
Under 15 Aar	1 314	109	»	1	»	»	1	»	»	»	1 425	510	360	25 890	27 315
15—25 Aar	83 741	42 958	3 166	1 223	163	34	21	4	»	»	131 310	110 714	840	110 816	242 126
25—35 —	31 367	45 550	17 961	12 897	3 853	1 237	749	67	19	4	113 704	157 593	1 390	18 288	131 992
35—45 —	14 432	23 489	17 777	18 222	7 255	3 235	2 661	257	40	11	87 379	168 649	1 930	7 034	94 413
45—55 —	12 092	17 320	14 417	16 386	7 627	3 893	3 810	377	62	6	75 990	163 363	2 150	5 160	81 150
55—65 —	12 086	12 383	8 604	9 598	5 134	2 799	3 162	283	55	24	54 128	114 777	2 120	3 803	57 931
65 Aar og derover	9 902	5 075	3 183	3 746	2 006	1 106	1 130	114	36	13	26 311	48 170	1 830	2 590	28 901
Uangiven Alder	409	314	88	81	26	13	10	3	1	»	945	1 229	1 300	660	1 605
I alt Forsørgere	165 343	147 198	65 196	62 154	26 064	12 317	11 543	1 106	213	58	491 192			174 241	665 433
Deres saml. Indt. i 1000 Kr.	104 413	169 274	108 304	145 539	86 835	53 449	71 691	14 192	5 960	5 348		765 005	1 560		

Samtlige aktive Erhverv.

Tabel IX b (fortsat). Forsørgernes Fordeling efter

Tableau IX b

Hele Landet.

Mænd og Kvinder.

	Forsørgere med en Indtægt paa										Deres samlede Indtægt 1000 Kr.	Gsnrl. Indtægt Kr.	Forsørgere uden angiven Indtægt	I alt Forsørgere	
	Under 1000 Kr.	1000—1499 Kr.	1500—1999 Kr.	2000—2999 Kr.	3000—3999 Kr.	4000—4999 Kr.	5000—9999 Kr.	10 000—19 999 Kr.	20 000—49 999 Kr.	50 000 Kr. og derover					Tals. Forsørgere
Hovedpersoner															
Under 15 Aar	1	2	»	»	»	»	»	»	»	»	4	22	5 530	16	20
15—25 Aar	5 189	4 347	2 046	1 769	503	163	133	16	1	1	14 168	19 372	1 370	5 361	19 529
25—35 —	14 013	22 672	15 981	18 575	9 777	4 429	4 846	817	194	22	91 326	207 257	2 270	9 251	100 577
35—45 —	11 943	20 743	18 932	23 984	14 006	8 706	11 615	3 062	911	133	114 035	360 065	3 160	7 319	121 354
45—55 —	12 518	18 694	17 473	22 971	13 327	8 470	12 990	3 659	1 329	272	111 703	394 857	3 540	6 629	118 332
55—65 —	12 610	14 415	11 378	14 224	8 279	5 194	9 076	2 579	1 025	272	79 052	278 309	3 520	5 028	84 080
65 Aar og derover	11 333	6 745	4 439	5 563	3 141	1 909	2 858	1 024	467	138	37 617	113 291	3 010	3 299	40 916
Uangiven Alder	110	114	93	100	63	37	47	19	8	3	594	2 027	3 410	206	800
I alt Forsørgere	67 717	87 732	70 342	87 186	49 096	28 908	41 565	11 177	3 935	841	448 499			37 109	485 608
Deres saml. Indt. i 1000 Kr.	41 571	103 842	117 489	206 400	164 952	126 246	273 663	150 060	113 716	77 261		1375 200	3 070		
Funktionærer															
Under 15 Aar	26	10	1	3	»	»	»	»	»	»	40	34	850	487	527
15—25 Aar	16 281	19 065	9 142	5 608	907	226	157	8	»	»	51 394	66 720	1 300	15 030	66 424
25—35 —	4 666	10 309	8 950	15 370	8 539	4 287	3 809	243	18	5	56 196	142 780	2 520	6 439	62 635
35—45 —	1 578	3 299	3 538	10 045	8 543	4 535	5 807	824	100	7	38 276	136 976	3 580	3 069	41 345
45—55 —	1 150	1 936	1 860	5 152	6 209	3 551	4 151	887	157	9	25 062	99 743	3 980	1 940	27 002
55—65 —	898	1 176	928	2 475	3 426	2 050	2 063	433	107	12	13 568	53 526	3 950	987	14 555
65 Aar og derover	530	498	356	733	690	439	530	117	31	1	3 925	13 549	3 450	362	4 287
Uangiven Alder	50	80	40	56	33	18	15	2	»	1	295	690	2 340	159	454
I alt Forsørgere	25 179	36 373	24 815	39 442	28 347	15 106	16 532	2 514	413	35	188 756			28 473	217 229
Deres saml. Indt. i 1000 Kr.	17 156	42 817	41 890	96 216	96 645	66 285	106 196	32 549	11 428	2 836		514 018	2 720		
Arbejdere															
Under 15 Aar	1 590	166	9	6	»	»	»	»	»	»	1 771	700	3 960	31 004	32 775
15—25 Aar	132 020	75 116	15 247	12 693	4 256	844	250	»	»	»	240 426	245 727	1 020	172 491	412 917
25—35 —	36 202	47 867	21 418	29 597	18 380	5 831	2 456	11	3	»	161 765	289 304	1 790	27 971	189 736
35—45 —	12 345	15 855	11 885	22 141	18 197	6 983	2 842	31	1	»	90 280	209 682	2 320	9 498	99 778
45—55 —	9 490	10 486	8 188	15 114	12 538	4 754	2 177	34	»	»	62 781	145 537	2 320	6 785	69 566
55—65 —	9 144	6 804	4 696	8 481	6 574	2 150	835	19	3	»	38 706	78 970	2 040	4 977	43 683
65 Aar og derover	4 394	1 892	1 233	2 201	1 338	362	143	6	»	»	11 569	19 045	1 650	1 889	13 458
Uangiven Alder	525	392	105	144	62	20	11	»	»	»	1 259	1 662	1 320	1 018	2 277
I alt Forsørgere	205 710	158 578	62 781	90 377	61 345	20 944	8 714	101	6	1	608 557			255 633	864 190
Deres saml. Indt. i 1000 Kr.	133 519	182 383	105 058	219 411	207 789	90 930	50 096	1 239	140	62		990 627	1 630		
Forsørgere i alt															
Under 15 Aar	1 617	178	10	9	»	»	»	1	»	»	1 815	756	420	31 507	33 322
15—25 Aar	153 490	98 528	26 435	20 070	5 666	1 233	540	24	1	1	305 988	331 819	1 080	192 882	498 870
25—35 —	54 881	80 848	46 349	63 542	36 696	14 547	11 111	1 071	215	27	309 287	639 341	2 070	43 661	352 948
35—45 —	25 866	39 897	34 355	56 170	40 746	20 224	20 264	3 917	1 011	141	242 591	706 723	2 910	19 886	262 477
45—55 —	23 158	31 116	27 521	43 237	32 074	16 775	19 318	4 580	1 486	281	199 546	640 137	3 210	15 354	214 900
55—65 —	22 652	22 395	17 002	25 180	18 279	9 394	11 974	3 031	1 135	284	131 326	410 805	3 130	10 992	142 318
65 Aar og derover	16 257	9 135	6 028	8 497	5 169	2 710	3 531	1 147	498	139	53 111	145 885	2 750	5 550	58 661
Uangiven Alder	685	586	238	300	158	75	73	21	8	4	2 148	4 379	2 040	1 383	3 531
I alt Forsørgere	298 606	282 683	157 938	217 005	138 788	64 958	66 811	13 792	4 354	877	1245 812			321 215	1567 027
Deres saml. Indt. i 1000 Kr.	192 246	329 042	264 437	522 027	469 386	283 461	429 955	183 848	125 284	80 159		2879 845	2 310		

Alder og Indtægt. Hovederhvervsgrupper.

(suite).

Inaktive Erhverv.

Professions »inactives».

Mænd og Kvinder.

Hovedstaden.

	Forsørgere med en Indtægt paa										Deres samlede Indtægt 1000 Kr.	Gsnrl. Indtægt Kr.	Forsørgere uden angiven Indtægt	I alt Forsørgere	
	Under 1000 Kr.	1000—1499 Kr.	1500—1999 Kr.	2000—2999 Kr.	3000—3999 Kr.	4000—4999 Kr.	5000—9999 Kr.	10 000—19 999 Kr.	20 000—49 999 Kr.	50 000 Kr. og derover					Tils. Forsørgere
<i>Studenter, Højskole-, Kostskoleelever o. l. étudiants etc.</i>															
Under 15 Aar	»	»	1	»	»	»	»	»	»	»	1	1	1 500	48	49
15—25 Aar	339	244	89	59	13	2	7	2	1	»	756	904	1 200	3 544	4 300
25—35 —	83	82	37	40	12	6	4	2	»	»	266	428	1 610	772	1 038
35—45 —	4	5	2	4	3	1	»	»	»	»	19	33	1 760	23	42
45—55 —	»	»	»	»	»	»	»	»	»	»	»	»	»	3	3
55—65 —	»	»	»	1	1	»	»	»	»	»	2	5	2 650	2	4
65 Aar og derover	»	»	»	»	»	»	»	»	»	»	»	»	»	»	»
Uangiven Alder	»	»	»	»	»	»	»	»	»	»	»	»	»	2	2
I alt Forsørgere...	426	331	129	104	29	9	11	4	1	»	1 044			4 394	5 438
Deres saml. Indt. i 1000 Kr.	240	380	212	242	95	39	80	55	28	»		1 371	1 310		
<i>Personer ude af Erhverv personnes sans profession proprement dit</i>															
Under 15 Aar	3	1	3	2	1	»	»	1	»	»	11	29	2 640	1 788	1 799
15—25 Aar	53	33	20	21	8	12	14	4	1	2	168	565	3 360	827	995
25—35 —	157	135	99	90	66	21	31	15	7	»	621	1 554	2 500	954	1 575
35—45 —	273	297	238	268	146	89	143	68	20	»	1 542	4 879	3 160	1 293	2 835
45—55 —	563	663	534	686	429	245	444	194	61	11	3 830	14 870	3 880	2 126	5 956
55—65 —	1 281	1 317	895	1 204	737	443	869	365	128	22	7 261	27 944	3 850	4 150	11 411
65 Aar og derover	6 742	4 674	2 216	2 943	1 577	1 061	1 905	714	240	49	22 121	65 368	2 960	13 779	35 900
Uangiven Alder	16	4	4	4	3	4	7	4	2	»	48	216	4 520	80	128
I alt Forsørgere...	9 088	7 124	4 009	5 218	2 967	1 875	3 413	1 365	459	84	35 602			24 997	60 599
Deres saml. Indt. i 1000 Kr.	6 290	8 327	6 750	12 512	10 077	8 240	23 449	18 428	13 105	8 247		115 425	3 240		
<i>Personer med uoplyst Erhverv profession inconnue</i>															
Under 15 Aar	2	2	»	»	1	»	»	»	»	»	5	6	1 500	185	190
15—25 Aar	224	235	54	49	12	3	3	»	»	»	580	688	1 180	1 996	2 576
25—35 —	71	67	42	59	21	8	6	1	»	»	275	491	1 790	1 454	1 729
35—45 —	39	42	20	32	14	4	13	4	2	»	170	428	2 520	1 111	1 281
45—55 —	39	30	23	29	11	9	7	»	»	»	148	295	1 990	904	1 052
55—65 —	24	26	19	15	9	5	4	1	»	»	103	207	2 010	745	848
65 Aar og derover	27	30	15	19	6	3	4	1	»	»	105	199	1 890	694	799
Uangiven Alder	7	3	2	1	»	3	»	»	»	»	16	26	1 630	217	233
I alt Forsørgere...	433	435	175	204	74	35	37	7	2	»	1 402			7 306	8 708
Deres saml. Indt. i 1000 Kr.	281	504	292	477	243	152	235	105	51	»		2 340	1 670		
<i>I alt inaktive Erhverv professions inactives, total</i>															
Under 15 Aar	5	3	4	2	2	»	»	1	»	»	17	36	2 190	2 021	2 038
15—25 Aar	616	512	163	129	33	17	24	6	2	2	1 504	2 157	1 430	6 367	7 871
25—35 —	311	284	178	189	99	35	41	18	7	»	1 162	2 473	2 130	3 180	4 342
35—45 —	316	344	260	304	163	94	156	72	22	»	1 731	5 340	3 090	2 427	4 158
45—55 —	602	693	557	715	440	254	451	194	61	11	3 978	15 165	3 812	3 033	7 011
55—65 —	1 305	1 343	914	1 220	747	448	873	366	128	22	7 366	28 156	3 820	4 897	12 263
65 Aar og derover	6 769	4 704	2 231	2 962	1 583	1 064	1 909	715	240	49	22 226	65 567	2 950	14 473	36 699
Uangiven Alder	23	7	6	5	3	7	7	4	2	»	64	242	3 790	299	363
I alt Forsørgere...	9 947	7 890	4 313	5 526	3 070	1 919	3 461	1 376	462	84	38 048			36 697	74 745
Deres saml. Indt. i 1000 Kr.	6 811	9 211	7 254	13 231	10 415	8 431	23 764	18 588	13 184	8 247		119 136	3 130		

Inaktive Erhverv.

Tabel IX b (fortsat). Forsørgernes Fordeling efter

Tableau IX b

Provinsbyer.

Mænd og Kvinder.

	Forsørgere med en Indtægt paa										Deres samlede Indtægt 1000 Kr.	Gsnrl. Indtægt Kr.	Forsørgere uden angiven Indtægt	I alt Forsørgere	
	Under 1000 Kr.	1000—1499 Kr.	1500—1999 Kr.	2000—2999 Kr.	3000—3999 Kr.	4000—4999 Kr.	5000—9999 Kr.	10 000—19 999 Kr.	20 000—49 999 Kr.	50 000 Kr. og derover					Tils. Forsørgere
Studenter, Højskole-, Kostskoleelever o. l.															
Under 15 Aar	»	»	1	1	»	»	»	»	»	»	2	5	2 500	318	320
15—25 Aar	162	36	14	7	»	»	»	»	1	»	220	189	860	1 621	1 841
25—35 —	17	4	»	1	3	»	»	»	»	»	25	24	1 020	186	211
35—45 —	1	»	»	»	»	»	»	»	»	»	1	1	900	10	11
45—55 —	»	»	»	»	1	»	»	»	»	»	1	4	3 500	7	8
55—65 —	»	»	»	»	»	»	»	»	»	»	»	»	»	3	3
65 Aar og derover	»	»	»	»	»	1	»	»	»	»	1	4	4 300	»	1
Uangiven Alder	»	»	»	»	»	»	»	»	»	»	»	»	»	7	7
I alt Forsørgere...	180	40	15	9	4	1	»	»	1	»	250			2 152	2 402
Deres saml. Indt. i 1000 Kr.	89	46	25	21	14	4	»	»	28	»		227	910		
Personer ude af Erhverv															
Under 15 Aar	»	»	»	»	2	»	1	»	»	»	3	12	4 030	1 892	1 895
15—25 Aar	160	27	6	4	2	»	1	1	»	»	201	160	800	1 124	1 325
25—35 —	489	162	69	47	13	8	6	»	»	»	794	802	1 010	1 621	2 415
35—45 —	813	381	231	185	56	27	30	4	2	»	1 729	2 418	1 400	1 711	3 440
45—55 —	1 657	690	415	439	181	64	132	24	2	»	3 604	5 606	1 560	1 795	5 399
55—65 —	4 298	1 460	834	893	375	183	221	51	19	1	8 335	12 474	1 500	2 079	10 414
65 Aar og derover	18 879	3 997	1 944	2 255	1 054	481	584	96	25	6	29 321	35 682	1 220	7 492	36 813
Uangiven Alder	38	12	8	12	1	»	1	2	»	»	74	114	1 540	78	152
I alt Forsørgere...	26 334	6 729	3 507	3 835	1 684	763	976	178	48	7	44 061			17 792	61 853
Deres saml. Indt. i 1000 Kr.	14 753	7 807	5 912	9 085	5 686	3 346	6 402	2 403	1 293	581		57 268	1 300		
Personer med uoplyst Erhverv															
Under 15 Aar	1	»	»	»	»	»	»	»	»	»	1	1	300	2	3
15—25 Aar	497	161	41	28	5	2	»	»	»	»	734	623	850	1 016	1 750
25—35 —	164	82	40	39	12	3	3	»	»	»	343	419	1 220	573	916
35—45 —	111	40	22	23	14	2	4	2	»	»	218	307	1 410	379	597
45—55 —	85	24	8	11	11	4	7	3	»	»	153	255	1 670	321	474
55—65 —	141	20	8	16	3	2	3	2	1	»	196	248	1 270	328	524
65 Aar og derover	212	23	14	6	3	1	4	»	»	»	263	222	840	260	523
Uangiven Alder	13	9	2	5	3	»	1	»	»	»	33	50	1 510	159	192
I alt Forsørgere...	1 224	359	135	128	51	14	22	7	1	»	1 941			3 038	4 979
Deres saml. Indt. i 1000 Kr.	700	403	225	303	171	63	141	91	28	»		2 125	1 090		
I alt inaktive Erhverv															
Under 15 Aar	1	»	1	1	2	»	1	»	»	»	6	18	2 820	2 212	2 218
15—25 Aar	819	224	61	39	7	2	1	1	1	»	1 155	972	840	3 761	4 916
25—35 —	670	248	109	87	28	11	9	»	»	»	1 162	1 245	1 070	2 380	3 542
35—45 —	925	421	253	208	70	29	34	6	2	»	1 948	2 726	1 400	2 100	4 048
45—55 —	1 742	714	423	450	193	68	139	27	2	»	3 758	5 865	1 560	2 123	5 881
55—65 —	4 439	1 480	842	909	378	185	224	53	20	1	8 531	12 722	1 490	2 410	10 941
65 Aar og derover	19 091	4 020	1 958	2 261	1 057	483	588	96	25	6	29 535	35 908	1 210	7 752	37 337
Uangiven Alder	51	21	10	17	4	»	2	2	»	»	107	164	1 530	244	351
I alt Forsørgere...	27 738	7 128	3 657	3 972	1 739	778	998	185	50	7	46 252			22 982	69 234
Deres saml. Indt. i 1000 Kr.	15 542	8 256	6 162	9 409	5 871	3 413	6 543	2 494	1 349	581		59 620	1 290		

Alder og Indtægt. Hovederhvervsgrupper.

Inaktive Erhverv.

(suite).

Mænd og Kvinder.

Forstadsbebyggelse.

	Forsørgere med en Indtægt paa										Deres samlede Indtægt 1000 Kr.	Gsnrl. Indtægt Kr.	Forsørgere uden angiven Indtægt	I alt Forsørgere	
	Under 1000 Kr.	1000—1499 Kr.	1500—1999 Kr.	2000—2999 Kr.	3000—3999 Kr.	4000—4999 Kr.	5000—9999 Kr.	10 000—19 999 Kr.	20 000—49 999 Kr.	50 000 Kr. og derover					Tils. Forsørgere
Studenter, Højskole-, Kostskoleelever o. l.															
Under 15 Aar	1	»	»	»	»	»	»	»	»	»	1	1	900	64	65
15—25 Aar.....	14	3	»	»	»	»	»	»	»	»	17	8	470	585	602
25—35 —.....	2	»	»	»	»	»	»	»	»	»	2	1	200	100	102
35—45 —.....	»	1	»	»	»	»	»	»	»	»	1	1	1 300	3	4
45—55 —.....	»	»	»	»	»	»	»	»	»	»	»	»	»	»	»
55—65 —.....	»	»	»	»	»	»	»	»	»	»	»	»	»	»	»
65 Aar og derover.....	»	»	»	»	»	»	»	»	»	»	»	»	»	»	»
Uangiven Alder.....	»	»	»	»	»	»	»	»	»	»	»	»	»	3	3
I alt Forsørgere...	17	4	»	»	»	»	»	»	»	»	21			755	776
Deres saml. Indt. i 1000 Kr.	7	4	»	»	»	»	»	»	»	»		11	520		
Personer ude af Erhverv															
Under 15 Aar	»	»	»	»	»	»	»	»	»	»	»	»	»	316	316
15—25 Aar.....	64	2	2	1	»	1	»	»	»	»	70	33	470	244	314
25—35 —.....	65	22	5	8	4	3	2	»	1	»	110	145	1 320	525	635
35—45 —.....	109	58	24	33	19	3	8	2	»	1	257	496	1 930	673	930
45—55 —.....	243	96	76	76	32	19	24	3	2	1	572	1 078	1 880	662	1 234
55—65 —.....	569	191	141	159	94	35	56	15	5	»	1 265	2 318	1 830	540	1 805
65 Aar og derover.....	2 280	488	281	366	178	74	103	29	8	1	3 808	5 278	1 390	1 067	4 875
Uangiven Alder.....	10	1	2	2	»	»	»	1	»	»	18	39	2 160	40	58
I alt Forsørgere...	3 340	858	531	645	329	135	193	50	16	3	6 100			4 067	10 167
Deres saml. Indt. i 1000 Kr.	1 571	999	897	1 534	1 112	593	1 275	692	470	244		9 387	1 540		
Personer med uoplyst Erhverv															
Under 15 Aar	1	»	»	»	»	»	»	»	»	»	1	1	600	»	1
15—25 Aar.....	79	31	8	13	1	»	»	»	»	»	132	128	970	215	347
25—35 —.....	21	9	9	8	4	2	2	»	»	»	55	90	1 640	181	236
35—45 —.....	17	3	3	5	2	1	»	»	»	»	31	39	1 250	187	218
45—55 —.....	8	3	2	5	3	»	»	»	»	»	21	32	1 530	187	208
55—65 —.....	17	5	2	2	3	»	»	»	»	»	29	31	1 070	157	186
65 Aar og derover.....	13	5	5	4	2	»	»	»	»	»	29	35	1 240	121	150
Uangiven Alder.....	2	»	1	6	2	»	»	»	»	»	11	24	2 140	38	49
I alt Forsørgere...	158	56	30	43	17	3	2	»	»	»	309			1 086	1 395
Deres saml. Indt. i 1000 Kr.	81	66	51	101	56	13	12	»	»	»		380	1 230		
I alt inaktive Erhverv															
Under 15 Aar	2	»	»	»	»	»	»	»	»	»	2	2	750	380	382
15—25 Aar.....	157	36	10	14	1	1	»	»	»	»	219	169	770	1 044	1 263
25—35 —.....	88	31	14	16	8	5	4	»	1	»	167	236	1 410	806	973
35—45 —.....	126	62	27	38	21	4	8	2	»	1	289	536	1 850	863	1 152
45—55 —.....	251	99	78	81	35	19	24	3	2	1	593	1 110	1 870	849	1 442
55—65 —.....	586	196	143	161	97	35	56	15	5	»	1 294	2 349	1 820	697	1 991
65 Aar og derover.....	2 293	493	286	370	180	74	103	29	8	1	3 837	5 313	1 380	1 188	5 025
Uangiven Alder.....	12	1	3	8	4	»	»	1	»	»	29	63	2 150	81	110
I alt Forsørgere...	3 515	918	561	688	346	138	195	50	16	3	6 430			5 908	12 338
Deres saml. Indt. i 1000 Kr.	1 659	1 069	948	1 635	1 168	606	1 287	692	470	244		9 778	1 520		

Inaktive Erhverv.

Tabel IX b (fortsat). Forsørgernes Fordeling efter

Tableau IX b

Bymæssige Bebyggelser.

Mænd og Kvinder.

	Forsørgere med en Indtægt paa										Deres samlede Indtægt 1000 Kr.	Gsnrl. Indtægt Kr.	Forsørgere uden angiven Indtægt	I alt Forsørgere	
	Under 1000 Kr.	1000—1499 Kr.	1500—1999 Kr.	2000—2999 Kr.	3000—3999 Kr.	4000—4999 Kr.	5000—9999 Kr.	10 000—19 999 Kr.	20 000—49 999 Kr.	50 000 Kr. og derover					Tils. Forsørgere
Studenter, Højskole-, Kostskoleelever o. l.															
Under 15 Aar	»	»	»	»	»	»	»	»	»	»	»	»	»	222	222
15—25 Aar	37	5	1	1	»	»	»	1	»	»	45	41	910	3 185	3 230
25—35 —	7	2	2	2	»	»	»	»	»	»	13	14	1 080	320	333
35—45 —	»	»	»	»	»	»	»	»	»	»	»	»	»	12	12
45—55 —	»	»	»	»	»	»	»	»	»	»	»	»	»	1	1
55—65 —	»	»	»	»	»	»	»	»	»	»	»	»	»	»	»
65 Aar og derover	»	»	»	»	»	»	»	»	»	»	»	»	»	1	1
Uangiven Alder	»	»	»	»	»	»	»	»	»	»	»	»	»	3	3
I alt Forsørgere...	44	7	3	3	»	»	»	1	»	»	58			3 744	3 802
Deres saml. Indt. i 1000 Kr.	22	8	5	7	»	»	»	13	»	»	55	950			
Personer ude af Erhverv															
Under 15 Aar	»	»	»	»	»	»	»	»	»	»	»	»	»	1 991	1 991
15—25 Aar	50	9	3	1	5	1	5	»	»	»	74	96	1 300	1 751	1 825
25—35 —	219	52	25	19	9	1	6	1	1	»	333	354	1 060	1 401	1 734
35—45 —	431	148	82	74	25	17	22	4	»	1	804	1 114	1 390	1 065	1 869
45—55 —	860	296	188	218	95	56	38	8	7	2	1 768	2 875	1 630	972	2 740
55—65 —	2 084	695	411	471	201	106	110	33	8	3	4 122	6 500	1 580	1 058	5 180
65 Aar og derover	9 308	1 758	1 054	1 025	470	212	283	60	18	5	14 193	16 611	1 170	3 715	17 908
Uangiven Alder	27	4	2	2	»	»	2	2	2	»	43	139	3 230	95	138
I alt Forsørgere...	12 979	2 962	1 765	1 810	807	393	466	108	36	11	21 337			12 048	33 385
Deres saml. Indt. i 1000 Kr.	5 925	3 451	2 965	4 256	2 716	1 720	3 068	1 495	1 016	1 077	27 689	1 300			
Personer med uoplyst Erhverv															
Under 15 Aar	»	»	»	»	»	»	»	»	»	»	»	»	»	»	»
15—25 Aar	174	57	26	12	»	1	»	»	»	»	270	234	870	478	748
25—35 —	77	47	30	27	11	2	5	»	»	»	199	291	1 460	228	427
35—45 —	39	29	12	17	13	5	1	»	»	»	116	181	1 570	130	246
45—55 —	50	16	5	22	5	5	1	»	»	»	104	145	1 390	99	203
55—65 —	44	24	8	14	2	2	»	»	»	»	94	108	1 150	118	212
65 Aar og derover	43	13	8	5	2	1	»	»	»	»	72	70	970	95	167
Uangiven Alder	12	7	5	8	3	1	»	»	»	»	36	57	1 580	89	125
I alt Forsørgere...	439	193	94	105	36	17	7	»	»	»	891			1 237	2 128
Deres saml. Indt. i 1000 Kr.	227	222	157	243	119	74	44	»	»	»	1 086	1 220			
I alt inaktive Erhverv															
Under 15 Aar	»	»	»	»	»	»	»	»	»	»	»	»	»	2 213	2 213
15—25 Aar	261	71	30	14	5	2	5	1	»	»	389	371	950	5 414	5 803
25—35 —	303	101	57	48	20	3	11	1	1	»	545	659	1 210	1 949	2 494
35—45 —	470	177	94	91	38	22	23	4	»	1	920	1 295	1 410	1 207	2 127
45—55 —	910	312	193	240	100	61	39	8	7	2	1 872	3 020	1 610	1 072	2 944
55—65 —	2 128	719	419	485	203	108	110	33	8	3	4 216	6 608	1 570	1 176	5 392
65 Aar og derover	9 351	1 771	1 062	1 030	472	213	283	60	18	5	14 265	16 681	1 170	3 811	18 076
Uangiven Alder	39	11	7	10	5	1	2	2	2	»	79	196	2 480	187	266
I alt Forsørgere...	13 462	3 162	1 862	1 918	843	410	473	109	36	11	22 286			17 029	39 315
Deres saml. Indt. i 1000 Kr.	6 174	3 681	3 127	4 506	2 835	1 794	3 112	1 508	1 016	1 077	28 830	1 290			

Alder og Indtægt. Hovederhvervsgrupper.

Inaktive Erhverv.

(suite).

Mænd og Kvinder.

Rent Land.

	Forsørgere med en Indtægt paa										Deres samlede Indtægt 1000 Kr.	Gsnrl. Indtægt Kr.	Forsørgere uden angiven Indtægt	I alt Forsørgere	
	Under 1000 Kr.	1000—1499 Kr.	1500—1999 Kr.	2000—2999 Kr.	3000—3999 Kr.	4000—4999 Kr.	5000—9999 Kr.	10 000—19 999 Kr.	20 000—49 999 Kr.	50 000 Kr. og derover					Tils. Forsørgere
Studenter, Højskole-, Kostskoleelever o. l.															
Under 15 Aar	2	»	»	»	»	»	»	»	»	»	2	1	300	188	190
15—25 Aar.....	83	22	»	»	»	»	1	»	»	»	106	46	440	2 006	2 112
25—35 —.....	25	4	»	1	»	»	»	»	»	»	30	9	310	212	242
35—45 —.....	1	»	»	»	»	»	»	»	»	»	1	1	500	3	4
45—55 —.....	»	»	»	»	»	»	»	»	»	»	»	»	»	»	»
55—65 —.....	»	»	»	»	»	»	»	»	»	»	»	»	»	1	1
65 Aar og derover.....	»	»	»	»	»	»	»	»	»	»	»	»	»	1	1
Uangiven Alder.....	2	»	»	»	»	»	»	»	»	»	2	1	650	2	4
I alt Forsørgere...	113	26	»	1	»	»	1	»	»	»	141			2 413	2 554
Deres saml. Indt. i 1000 Kr.	19	29	»	2	»	»	8	»	»	»		58	410		
Personer ude af Erhverv															
Under 15 Aar	43	»	»	»	1	»	»	»	»	»	44	5	120	1 502	1 546
15—25 Aar.....	134	13	4	»	3	1	8	1	»	1	165	204	1 240	760	925
25—35 —.....	466	119	53	34	13	7	5	2	»	»	699	611	870	1 028	1 727
35—45 —.....	817	267	113	100	31	23	17	5	3	»	1 376	1 571	1 140	1 239	2 615
45—55 —.....	1 774	535	249	243	99	28	32	4	3	1	2 968	3 507	1 180	1 579	4 547
55—65 —.....	5 095	1 475	734	645	219	95	91	17	3	1	8 375	9 041	1 080	3 121	11 496
65 Aar og derover.....	28 696	4 646	2 107	1 628	554	242	182	33	11	1	38 100	29 857	780	15 337	53 437
Uangiven Alder.....	73	15	2	6	»	1	3	»	»	»	100	90	900	108	208
I alt Forsørgere...	37 098	7 070	3 262	2 656	920	397	338	62	20	4	51 827			24 674	76 501
Deres saml. Indt. i 1000 Kr.	16 107	8 163	5 422	6 193	3 087	1 714	2 190	829	641	540		44 886	870		
Personer med uoplyst Erhverv															
Under 15 Aar	1	»	»	1	»	»	»	»	»	»	2	3	1 350	69	71
15—25 Aar.....	195	107	10	3	»	»	1	»	»	»	316	251	800	1 002	1 318
25—35 —.....	122	107	43	25	8	1	1	»	»	»	307	356	1 160	509	816
35—45 —.....	97	58	26	37	6	»	6	»	»	»	230	296	1 290	221	451
45—55 —.....	113	35	24	19	5	4	»	»	»	»	200	201	1 000	262	462
55—65 —.....	87	25	19	12	3	»	3	»	»	»	149	152	1 020	260	409
65 Aar og derover.....	115	29	14	6	1	»	1	»	»	»	166	124	750	257	423
Uangiven Alder.....	17	13	3	2	3	»	»	»	»	»	38	43	1 160	142	180
I alt Forsørgere...	747	374	139	105	26	5	12	»	»	»	1 408			2 722	4 130
Deres saml. Indt. i 1000 Kr.	344	430	230	238	89	22	73	»	»	»		1 426	1 010		
I alt inaktive Erhverv															
Under 15 Aar	46	»	»	1	1	»	»	»	»	»	48	9	180	1 759	1 807
15—25 Aar.....	412	142	14	3	3	1	10	1	»	1	587	501	850	3 768	4 355
25—35 —.....	613	230	96	60	21	8	6	2	»	»	1 036	976	940	1 749	2 785
35—45 —.....	915	325	139	137	37	23	23	5	3	»	1 607	1 868	1 160	1 463	3 070
45—55 —.....	1 887	570	273	262	104	32	32	4	3	1	3 168	3 708	1 170	1 841	5 009
55—65 —.....	5 182	1 500	753	657	222	95	94	17	3	1	8 524	9 193	1 080	3 382	11 906
65 Aar og derover.....	28 811	4 675	2 121	1 634	555	242	183	33	11	1	38 266	29 981	780	15 595	53 861
Uangiven Alder.....	92	28	5	8	3	1	3	»	»	»	140	134	960	252	392
I alt Forsørgere...	37 958	7 470	3 401	2 762	946	402	351	62	20	4	53 376			29 809	83 185
Deres saml. Indt. i 1000 Kr.	16 470	8 622	5 652	6 433	3 176	1 736	2 271	829	641	540		46 370	870		

Inaktive Erhverv.

Tabel IX b (fortsat). Forsørgernes Fordeling efter

Tableau IX b

Hele Landet.

Mænd og Kvinder.

	Forsørgere med en Indtægt paa										Deres samlede Indtægt 1000 Kr.	Gsnrl. Indtægt Kr.	Forsørgere uden angiven Indtægt	I alt Forsørgere	
	Under 1000 Kr.	1000—1499 Kr.	1500—1999 Kr.	2000—2999 Kr.	3000—3999 Kr.	4000—4999 Kr.	5000—9999 Kr.	10 000—19 999 Kr.	20 000—49 999 Kr.	50 000 Kr. og derover					Tils. Forsørgere
Studenter, Højskole-, Kostskoleelever o. l.															
Under 15 Aar.....	3	»	2	1	»	»	»	»	»	»	6	8	1250	840	846
15—25 Aar.....	635	310	104	67	13	2	8	3	2	»	1 144	1 188	1 040	10 941	12 085
25—35 —.....	134	92	39	44	15	6	4	2	»	»	336	476	1 420	1 590	1 926
35—45 —.....	6	6	2	4	3	1	»	»	»	»	22	36	1 650	51	73
45—55 —.....	»	»	»	»	1	»	»	»	»	»	1	4	3 500	11	12
55—65 —.....	»	»	»	1	1	»	»	»	»	»	2	5	2 650	6	8
65 Aar og derover.....	»	»	»	»	»	1	»	»	»	»	1	4	4 300	2	3
Uangiven Alder.....	2	»	»	»	»	»	»	»	»	»	2	1	650	17	19
I alt Forsørgere...	780	408	147	117	33	10	12	5	2	»	1 514			13 458	14 972
Deres saml. Indt. i 1000 Kr.	377	467	242	272	109	43	88	68	56	»		1 722	1 140		
Personer ude af Erhverv															
Under 15 Aar.....	46	1	3	2	4	»	1	1	»	»	58	46	790	7 489	7 547
15—25 Aar.....	461	84	35	27	18	15	28	6	1	3	678	1 058	1 560	4 706	5 384
25—35 —.....	1 396	490	251	198	105	40	50	18	9	»	2 557	3 466	1 360	5 529	8 086
35—45 —.....	2 443	1 151	688	660	277	159	220	83	25	2	5 708	10 478	1 840	5 981	11 689
45—55 —.....	5 097	2 280	1 462	1 662	836	412	670	233	75	15	12 742	27 936	2 190	7 134	19 876
55—65 —.....	13 327	5 138	3 015	3 372	1 626	862	1 347	481	163	27	29 358	58 277	1 990	10 948	40 306
65 Aar og derover.....	65 905	15 563	7 602	8 217	3 833	2 070	3 057	932	302	62	107 543	152 796	1 420	41 390	148 933
Uangiven Alder.....	164	36	18	26	8	5	13	9	4	»	283	598	2 110	401	684
I alt Forsørgere...	88 839	24 743	13 074	14 164	6 707	3 563	5 386	1 763	579	109	158 927			83 578	242 505
Deres saml. Indt. i 1000 Kr.	44 646	28 747	21 946	33 580	22 678	15 613	36 384	23 847	16 525	10 689		254 655	1 600		
Personer med uoplyst Erhverv															
Under 15 Aar.....	5	2	»	1	1	»	»	»	»	»	9	11	1 230	256	265
15—25 Aar.....	1 169	591	139	105	18	6	4	»	»	»	2 032	1 924	950	4 707	6 739
25—35 —.....	455	312	164	158	56	16	17	1	»	»	1 179	1 647	1 400	2 945	4 124
35—45 —.....	303	172	83	114	49	12	24	6	2	»	765	1 251	1 640	2 028	2 793
45—55 —.....	295	108	62	86	35	22	15	3	»	»	626	928	1 480	1 773	2 399
55—65 —.....	313	100	56	59	20	9	10	3	1	»	571	746	1 310	1 608	2 179
65 Aar og derover.....	410	100	56	40	14	5	9	1	»	»	635	650	1 020	1 427	2 062
Uangiven Alder.....	51	32	13	22	11	4	1	»	»	»	134	200	1 500	645	779
I alt Forsørgere...	3 001	1 417	573	585	204	74	80	14	3	»	5 951			15 389	21 340
Deres saml. Indt. i 1000 Kr.	1 633	1 625	955	1 362	678	324	505	196	79	»		7 357	1 240		
I alt inaktive Erhverv															
Under 15 Aar.....	54	3	5	4	5	»	1	1	»	»	73	65	880	8 585	8 658
15—25 Aar.....	2 265	985	278	199	49	23	40	9	3	3	3 854	4 170	1 080	20 354	24 208
25—35 —.....	1 985	894	454	400	176	62	71	21	9	»	4 072	5 589	1 370	10 064	14 136
35—45 —.....	2 752	1 329	773	778	329	172	244	89	27	2	6 495	11 765	1 810	8 060	14 555
45—55 —.....	5 392	2 388	1 524	1 748	872	434	685	236	75	15	13 369	28 868	2 160	8 918	22 287
55—65 —.....	13 640	5 238	3 071	3 432	1 647	871	1 357	484	164	27	29 931	59 028	1 970	12 562	42 493
65 Aar og derover.....	66 315	15 663	7 658	8 257	3 847	2 076	3 066	933	302	62	108 179	153 450	1 420	42 819	150 998
Uangiven Alder.....	217	68	31	48	19	9	14	9	4	»	419	799	1 910	1 063	1 482
I alt Forsørgere...	92 620	26 568	13 794	14 866	6 944	3 647	5 478	1 782	584	109	166 392			112 425	278 817
Deres saml. Indt. i 1000 Kr.	46 656	30 839	23 143	35 214	23 465	15 980	36 977	24 111	16 660	10 689		263 734	1 590		

Alder og Indtægt. Hovederhvervsgrupper.

(suite).

Samtlige Erhverv.

Toutes les professions.

Mænd og Kvinder.

	Forsørgere med en Indtægt paa											Deres samlede Indtægt 1000 Kr.	Gsnrl. Indtægt Kr.	Forsørgere uden angiven Indtægt	I alt Forsørgere
	Under 1000 Kr.	1000—1499 Kr.	1500—1999 Kr.	2000—2999 Kr.	3000—3999 Kr.	4000—4999 Kr.	5000—9999 Kr.	10 000—19 999 Kr.	20 000—49 999 Kr.	50 000 Kr. og derover	Tils. Forsørgere				
<i>Hovedstaden. Mænd og Kvinder la capitale, hommes et femmes</i>															
Under 15 Aar	77	54	12	8	2	»	»	1	»	»	154	168	1 090	3 061	3 215
15—25 —	12 654	26 579	12 718	10 007	3 916	950	430	19	3	3	67 279	106 477	1 530	33 224	100 503
25—35 —	3 819	12 376	10 969	20 061	18 064	8 762	6 997	598	133	19	81 798	241 252	2 950	13 935	95 733
35—45 —	2 548	5 851	6 161	12 485	16 175	10 063	10 422	2 164	595	95	66 559	271 333	4 080	8 402	74 961
45—55 —	2 983	5 468	5 204	9 170	11 840	7 465	8 860	2 514	945	208	54 657	253 244	4 630	8 326	62 983
55—65 —	3 261	4 593	3 769	6 473	7 033	4 019	5 285	1 852	795	210	37 290	176 655	4 740	9 103	46 393
65 Aar og derover	7 571	5 948	3 183	4 784	3 157	1 857	3 059	1 274	526	149	31 508	115 435	3 660	16 039	47 547
Uangiven Alder	78	84	48	66	68	30	42	14	5	4	439	1 665	3 790	490	929
I alt Forsørgere...	32 991	60 953	42 064	63 054	60 255	33 146	35 095	8 436	3 002	688	339 684			92 580	432 264
Deres saml. Indt. i 1000 Kr.	24 746	73 050	70 799	153 425	206 354	144 950	227 543	113 244	87 190	64 928		1166 229	3 430		
<i>Provinsbyerne. Mænd og Kvinder villes de province, hommes et femmes</i>															
Under 15 Aar	70	3	2	1	2	»	1	»	»	»	79	62	780	4 141	4 220
15—25 Aar	35 655	19 359	7 584	6 375	1 045	169	77	5	1	»	70 270	77 478	1 100	33 239	103 509
25—35 —	12 222	13 609	10 910	20 419	10 033	3 000	2 220	294	55	2	72 764	157 750	2 170	10 777	83 541
35—45 —	6 057	6 570	6 339	16 458	11 598	4 482	4 816	1 033	299	19	57 671	176 625	3 060	6 345	64 016
45—55 —	6 780	5 862	5 330	11 851	8 901	3 751	4 717	1 307	381	49	48 929	159 360	3 260	5 113	54 042
55—65 —	9 420	5 373	4 189	7 358	5 083	2 175	3 041	918	306	47	37 910	107 984	2 850	4 143	42 053
65 Aar og derover	21 891	5 672	3 081	4 151	2 166	1 003	1 419	437	158	22	40 000	67 374	1 680	8 515	48 515
Uangiven Alder	171	120	69	96	38	24	14	6	3	»	541	1 083	2 000	556	1 097
I alt Forsørgere...	92 266	56 568	37 504	66 709	38 866	14 604	16 305	4 000	1 203	139	328 164			72 829	400 993
Deres saml. Indt. i 1000 Kr.	57 558	65 863	63 237	162 169	130 543	63 800	106 803	53 312	33 894	10 537		747 716	2 280		
<i>Samtlige Forstæder. Mænd og Kvinder faubourgs, hommes et femmes</i>															
Under 15 Aar	23	»	»	2	»	»	»	»	»	»	25	13	510	844	869
15—25 Aar	6 016	2 572	1 176	1 190	325	50	13	1	»	»	11 343	12 705	1 120	5 852	17 195
25—35 —	1 816	1 913	1 792	3 809	2 195	656	381	32	5	1	12 600	28 900	2 290	1 979	14 579
35—45 —	951	965	1 047	3 107	2 537	967	804	145	34	9	10 566	32 647	3 090	1 367	11 933
45—55 —	960	823	839	2 052	1 640	704	742	152	52	8	7 972	25 763	3 230	1 154	9 126
55—65 —	1 273	737	607	1 185	828	353	433	106	48	5	5 575	16 110	2 890	878	6 453
65 Aar og derover	2 751	685	424	610	305	138	204	51	19	5	5 192	8 970	1 730	1 268	6 460
Uangiven Alder	40	31	19	41	19	10	9	3	1	»	173	421	2 440	116	289
I alt Forsørgere...	13 830	7 726	5 904	11 996	7 849	2 878	2 586	490	159	28	53 446			13 458	66 904
Deres saml. Indt. i 1000 Kr.	7 766	9 046	9 977	29 298	26 466	12 533	16 608	6 546	4 659	2 630		125 529	2 350		
<i>Bymæssig Bebyggelse. Mænd og Kvinder agglomérations urbaines, hommes et femmes</i>															
Under 15 Aar	141	15	1	»	»	»	»	»	»	»	157	59	380	4 397	4 554
15—25 Aar	17 277	7 903	2 055	1 471	263	52	29	3	»	»	29 053	28 112	970	26 337	55 390
25—35 —	7 029	8 064	5 075	6 696	2 706	946	829	99	12	1	31 457	58 460	1 860	6 997	38 454
35—45 —	3 715	4 026	3 665	6 539	3 473	1 626	1 782	402	67	9	25 304	67 367	2 660	3 335	28 639
45—55 —	3 848	3 461	2 982	5 264	2 834	1 364	1 842	462	118	24	22 199	63 567	2 860	2 678	24 877
55—65 —	5 070	3 047	2 151	3 341	1 626	824	1 316	339	92	24	17 830	45 114	2 530	2 245	20 075
65 Aar og derover	11 646	2 743	1 694	1 829	827	440	602	171	50	11	20 013	29 406	1 470	4 362	24 375
Uangiven Alder	112	77	40	56	23	6	9	4	2	»	329	644	1 960	372	701
I alt Forsørgere...	48 838	29 336	17 663	25 196	11 752	5 258	6 409	1 480	341	69	146 342			50 723	197 065
Deres saml. Indt. i 1000 Kr.	27 948	34 026	29 611	60 380	39 478	22 973	42 016	19 834	9 598	6 865		292 729	2 000		

Tabel IX b (fortsat). Forsørgernes Fordeling efter Alder og Indtægt. Hovederhvervsgrupper.

Tableau IX b (suite).

Samtlige Erhverv.

Mænd og Kvinder.

	Forsørgere med en Indtægt paa											Deres samlede Indtægt 1000 Kr.	Gsnrl. Indtægt Kr.	Forsørgere uden angiven Indtægt	I alt Forsørgere
	Under 1000 Kr.	1000—1499 Kr.	1500—1999 Kr.	2000—2999 Kr.	3000—3999 Kr.	4000—4999 Kr.	5000—9999 Kr.	10 000—19 999 Kr.	20 000—49 999 Kr.	50 000 Kr. og derover	Tils. Forsørgere				
<i>Landdistrikterne. Mænd og Kvinder districts ruraux, hommes et femmes</i>															
Under 15 Aar	1 360	109	»	2	1	»	»	1	»	»	1 473	519	350	27 649	29 122
15—25 Aar	84 153	43 100	3 180	1 226	166	35	31	5	»	1	131 897	111 216	840	114 584	246 481
25—35 —	31 980	45 780	18 057	12 957	3 874	1 245	755	69	19	4	114 740	158 569	1 380	20 037	134 777
35—45 —	15 347	23 814	17 916	18 359	7 292	3 258	2 684	262	43	11	88 986	170 517	1 920	8 497	97 483
45—55 —	13 979	17 890	14 690	16 648	7 731	3 925	3 842	381	65	7	79 158	167 070	2 110	7 001	86 159
55—65 —	17 268	13 883	9 357	10 255	5 356	2 894	3 256	300	58	25	62 652	123 970	1 980	7 185	69 837
65 Aar og derover	38 713	9 750	5 304	5 380	2 561	1 348	1 313	147	47	14	64 577	78 149	1 210	18 185	82 762
Uangiven Alder	501	342	93	89	29	14	13	3	1	»	1 085	1 365	1 260	912	1 997
I alt Forsørgere	203 301	154 668	68 597	64 916	27 010	12 719	11 894	1 168	233	62	544 568			204 050	748 618
Deres saml. Indt. i 1000 Kr.	120 885	177 896	113 955	151 972	90 011	55 184	73 962	15 022	6 601	5 887		811 375	1 490		
<i>Hele Landet. Mænd og Kvinder le Danemark, hommes et femmes</i>															
Under 15 Aar	1 671	181	15	13	5	»	1	2	»	»	1 888	821	440	40 092	41 980
15—25 Aar	155 755	99 513	26 713	20 269	5 715	1 256	580	33	4	4	309 842	335 988	1 080	213 236	523 078
25—35 —	56 866	81 742	46 803	63 942	36 872	14 609	11 182	1 092	224	27	313 359	644 931	2 060	53 725	367 084
35—45 —	28 618	41 226	35 128	56 948	41 075	20 396	20 508	4 006	1 038	143	249 086	718 489	2 890	27 946	277 032
45—55 —	28 550	33 504	29 045	44 985	32 946	17 209	20 003	4 816	1 561	296	212 915	669 004	3 140	24 272	237 187
55—65 —	36 292	27 633	20 073	28 612	19 926	10 265	13 331	3 515	1 299	311	161 257	469 833	2 910	23 554	184 811
65 Aar og derover	82 572	24 798	13 686	16 754	9 016	4 786	6 597	2 080	800	201	161 290	299 334	1 860	48 369	209 659
Uangiven Alder	902	654	269	348	177	84	87	30	12	4	2 567	5 178	2 020	2 446	5 013
I alt Forsørgere	391 226	309 251	171 732	231 871	145 732	68 605	72 289	15 574	4 938	986	1412 204			433 640	1845 844
Deres saml. Indt. i 1000 Kr.	238 903	359 881	287 579	557 244	492 852	299 440	466 932	207 958	141 942	90 847		3143 578	2 230		
<i>Hele Landet. Mænd le Danemark, hommes</i>															
Under 15 Aar	809	146	5	8	3	»	»	2	»	»	973	485	500	21 349	22 322
15—25 Aar	64 251	63 722	17 122	17 474	5 500	1 212	523	28	1	1	169 834	211 543	1 250	105 488	275 322
25—35 —	27 710	60 480	35 515	53 998	34 846	14 192	10 923	1 061	213	27	238 965	548 271	2 290	30 241	269 206
35—45 —	13 354	30 384	28 448	49 325	38 112	19 071	19 507	3 870	1 008	141	203 220	642 347	3 160	15 896	219 116
45—55 —	13 038	24 173	23 266	39 157	30 329	15 700	18 306	4 551	1 486	284	170 290	592 216	3 480	12 660	182 950
55—65 —	17 348	19 905	15 666	24 460	18 007	9 094	11 814	3 176	1 186	290	120 946	401 995	3 320	9 746	130 692
65 Aar og derover	42 942	17 137	9 662	12 813	7 138	3 679	5 154	1 667	644	164	101 000	220 189	2 180	17 328	118 328
Uangiven Alder	495	479	211	282	154	75	78	24	9	4	1 811	4 133	2 280	1 382	3 193
I alt Forsørgere	179 947	216 426	129 895	197 517	134 089	63 023	66 305	14 379	4 547	911	1007 039			214 090	1221 129
Deres saml. Indt. i 1000 Kr.	112 389	251 667	217 751	476 630	453 705	275 014	428 279	192 002	130 812	82 930		2621 179	2 600		
<i>Hele Landet. Kvinder le Danemark, femmes</i>															
Under 15 Aar	862	35	10	5	2	»	1	»	»	»	915	336	370	18 743	19 658
15—25 Aar	91 504	35 791	9 591	2 795	215	44	57	5	3	3	140 008	124 445	890	107 748	247 756
25—35 —	29 156	21 262	11 288	9 944	2 026	417	259	31	11	»	74 394	96 660	1 300	23 484	97 878
35—45 —	15 264	10 842	6 680	7 623	2 963	1 325	1 001	136	30	2	45 866	76 142	1 660	12 050	57 916
45—55 —	15 512	9 331	5 779	5 828	2 617	1 509	1 697	265	75	12	42 625	76 788	1 800	11 612	54 237
55—65 —	18 944	7 728	4 407	4 152	1 919	1 171	1 517	339	113	21	40 311	67 838	1 680	13 808	54 119
65 Aar og derover	39 630	7 661	4 024	3 941	1 878	1 107	1 443	413	156	37	60 290	79 145	1 310	31 041	91 331
Uangiven Alder	407	175	58	66	23	9	9	6	3	»	756	1 045	1 380	1 064	1 820
I alt Forsørgere	211 279	92 825	41 837	34 354	11 643	5 582	5 984	1 195	391	75	405 165			219 550	624 715
Deres saml. Indt. i 1000 Kr.	126 514	108 214	69 828	80 614	39 147	24 426	38 653	15 956	11 130	7 917		522 399	1 290		

Tabel IX c. Forsørgernes Fordeling efter Alder og Indtægt. Udvalgte Erhverv og Erhvervsgrupper.

Tableau IX c. Soutiens, répartis par âge et par leurs revenus. Professions et groupes de profession choisis.

Hele Landet.

Landbrug Agriculture.

Le Danemark.

	Forsørgere med en Indtægt paa											Den samlede Indtægt 1000 Kr.	Gsnrl. Indtægt Kr.	Forsørgere uden angiven Indtægt	I alt Forsørgere
	Under 1000 Kr.	1000—1499 Kr.	1500—1999 Kr.	2000—2999 Kr.	3000—3999 Kr.	4000—4999 Kr.	5000—9999 Kr.	10 000—19 999 Kr.	20 000—49 999 Kr.	50 000—Kr. og derover	Tals. Forsørgere				
<i>Gaardejere (Mænd og Kvinder) Paysans-propriétaires (hommes et femmes)</i>															
Under 15 Aar.....	»	»	»	»	»	»	»	»	»	»	»	»	»	»	»
15—25 Aar.....	95	224	174	177	34	11	7	2	»	»	724	1 256	1 740	60	784
25—35 -	649	2 515	3 406	5 188	1 894	604	390	13	7	»	14 666	32 698	2 230	360	15 026
35—45 -	591	2 255	4 131	8 384	4 520	1 792	1 406	83	3	1	23 166	62 284	2 690	400	23 566
45—55 -	620	2 010	3 813	8 598	5 560	2 737	2 463	153	7	1	25 962	77 373	2 980	401	26 363
55—65 -	583	1 747	2 670	5 977	4 150	2 184	2 119	128	11	1	19 570	59 655	3 050	355	19 925
65 Aar og derover	520	1 018	1 340	2 726	1 786	978	872	49	6	1	9 296	26 628	2 860	245	9 541
Uangiven Alder	1	13	13	27	17	8	6	1	1	»	87	270	3 110	8	95
I alt Forsørgere...	3 059	9 782	15 547	31 077	17 961	8 314	7 263	429	35	4	93 471			1 829	95 300
Den samlede Indtægt i 1000 Kr...	1 766	11 784	26 194	73 589	59 822	35 856	44 698	5 226	926	303		260 164	2 780		
<i>Husmænd (Mænd og Kvinder) Très-petits propriétaires (hommes et femmes)</i>															
Under 15 Aar.....	»	»	»	»	»	»	»	»	»	»	»	»	»	»	»
15—25 Aar.....	508	840	193	41	6	»	»	»	»	»	1 588	1 725	1 090	143	1 731
25—35 -	4 233	10 047	4 574	1 202	99	11	9	»	»	»	20 175	25 227	1 250	835	21 010
35—45 -	3 817	9 811	6 964	2 647	264	39	24	1	»	»	23 567	32 801	1 390	808	24 375
45—55 -	3 891	8 188	6 016	2 720	303	72	32	3	»	»	21 225	29 829	1 410	767	21 992
55—65 -	4 428	6 311	3 673	1 525	221	59	22	1	»	»	16 240	20 831	1 280	687	16 927
65 Aar og derover	4 738	2 864	1 317	569	92	28	19	1	»	»	9 628	10 035	1 040	733	10 361
Uangiven Alder	26	36	29	9	1	»	»	»	»	»	101	131	1 290	18	119
I alt Forsørgere...	21 641	38 097	22 766	8 713	986	209	106	6	»	»	92 524			3 991	96 515
Den samlede Indtægt i 1000 Kr...	13 538	45 117	37 513	19 573	3 204	897	665	72	»	»		120 579	1 300		
<i>Landbrugstyende (Mænd) Domestiques occupés dans l'exploitation (hommes)</i>															
Under 15 Aar.....	693	108	»	1	»	»	»	»	»	»	802	325	410	14 392	15 194
15—25 Aar.....	33 057	29 982	763	148	18	5	»	»	»	»	63 973	56 727	890	47 458	111 431
25—35 -	6 869	14 944	1 424	400	52	13	»	»	»	»	23 702	25 547	1 080	4 730	28 432
35—45 -	1 190	2 056	463	213	45	1	1	»	»	»	3 969	4 549	1 150	909	4 878
45—55 -	621	669	180	108	19	1	»	»	»	»	1 598	1 769	1 110	516	2 114
55—65 -	459	261	82	41	7	»	»	»	»	»	850	826	970	339	1 189
65 Aar og derover	233	64	23	16	2	»	1	»	»	»	339	281	830	182	521
Uangiven Alder	201	154	5	3	»	»	»	»	»	»	363	322	890	311	674
I alt Forsørgere...	43 323	48 238	2 940	930	143	20	2	»	»	»	95 596			68 837	164 433
Den samlede Indtægt i 1000 Kr...	29 669	53 305	4 743	2 067	463	85	14	»	»	»		90 346	950		
<i>Landbrugstyende (Kvinder) Domestiques occupés dans l'exploitation (femmes)</i>															
Under 15 Aar.....	566	»	»	»	»	»	»	»	»	»	566	150	260	9 868	10 434
15—25 Aar.....	34 421	2 321	138	32	»	»	»	»	»	»	36 912	24 715	670	40 291	77 203
25—35 -	8 297	1 345	161	58	6	»	»	»	»	»	9 867	7 215	730	3 943	13 810
35—45 -	2 200	636	122	72	8	1	1	»	»	»	3 040	2 439	800	976	4 016
45—55 -	792	217	56	38	2	»	»	»	»	»	1 105	889	810	468	1 573
55—65 -	381	83	18	5	»	»	»	»	»	»	487	326	670	237	724
65 Aar og derover	161	22	5	1	»	»	»	»	»	»	189	108	570	139	328
Uangiven Alder	73	11	1	1	»	»	»	»	»	»	86	62	720	152	238
I alt Forsørgere...	46 891	4 635	501	207	16	1	1	»	»	»	52 252			56 074	108 326
Den samlede Indtægt i 1000 Kr...	29 552	5 002	821	469	50	4	6	»	»	»		35 904	690		

Tabel IXc (fortsat). Forsørgernes Fordeling efter Alder

Tableau

Hovedstaden.

La capitale.

Haandværk og Industri *Industrie*.

	Forsørgere med en Indtægt paa										Den samlede Indtægt 1000 Kr.	Gsnrl. Indtægt Kr.	Forsørgere uden angiven Indtægt	I alt Forsørgere
	Under 1000 Kr.	1000—1499 Kr.	1500—1999 Kr.	2000—2999 Kr.	3000—3999 Kr.	4000—4999 Kr.	5000—9999 Kr.	10 000—19 999 Kr.	20 000—49 999 Kr.	50 000—Kr. og derover				
Fabrikanter¹⁾. Mænd. <i>Fabricants. Hommes</i>														
Under 15 Aar.....	»	»	»	»	»	»	»	»	»	»	»	»	»	»
15—25 Aar.....	»	»	1	»	»	»	1	»	»	»	2	9	4 300	1
25—35 -	1	»	»	3	2	5	27	26	17	6	87	1 425	16 380	31
35—45 -	3	1	4	4	7	9	54	94	69	21	266	6 246	23 480	32
45—55 -	1	»	2	4	5	9	64	132	110	43	370	10 462	28 280	38
55—65 -	2	1	1	2	4	4	30	68	63	36	211	7 548	35 770	25
65 Aar og derover	»	»	1	2	2	1	12	27	28	17	90	3 038	33 760	13
Uangiven Alder	»	»	»	»	»	»	1	2	»	»	3	35	11 630	»
I alt Forsørgere...	7	2	9	15	20	28	189	349	287	123	1 029			140
Den samlede Indtægt i 1000 Kr....	5	2	15	36	70	124	1 418	4 954	8 760	13 379		28 763	27 950	
Haandværksmestre²⁾. Mænd. <i>Mâtres-artisans. Hommes</i>														
Under 15 Aar.....	»	»	»	»	»	»	»	»	»	»	»	»	»	1
15—25 Aar.....	20	37	38	77	47	18	11	3	1	»	252	683	2 710	77
25—35 -	55	104	181	562	457	297	319	54	11	1	2 041	7 839	3 840	148
35—45 -	49	127	236	792	829	565	731	180	47	7	3 563	16 711	4 690	202
45—55 -	75	157	260	770	747	535	765	231	88	14	3 642	19 199	5 270	193
55—65 -	69	200	243	586	399	246	406	155	57	17	2 378	12 255	5 150	137
65 Aar og derover	106	150	124	183	125	71	145	61	29	5	999	4 626	4 630	127
Uangiven Alder	2	»	»	2	3	1	5	»	1	1	15	143	9 510	5
I alt Forsørgere...	376	775	1 082	2 972	2 607	1 733	2 382	684	234	45	12 890			890
Den samlede Indtægt i 1000 Kr....	298	933	1 851	7 265	8 824	7 540	15 748	9 057	6 829	3 111		61 456	4 770	
Hovedpersoner iøvrigt. Mænd. <i>Chefs, autres. Hommes</i>														
Under 15 Aar.....	»	»	»	»	»	»	»	»	»	»	»	»	»	»
15—25 Aar.....	1	1	3	7	7	1	3	1	»	»	24	83	3 460	9
25—35 -	6	6	13	44	44	47	91	18	2	1	272	1 472	5 410	38
35—45 -	6	15	11	47	40	48	112	63	21	6	369	3 154	8 550	33
45—55 -	4	12	17	33	50	31	88	46	28	5	314	3 036	9 670	42
55—65 -	4	14	25	35	12	19	46	20	18	2	195	1 564	8 020	7
65 Aar og derover	4	7	10	11	6	3	18	16	8	3	86	930	10 810	9
Uangiven Alder	»	»	»	»	»	»	1	1	»	»	2	21	10 600	»
I alt Forsørgere...	25	55	79	177	159	149	359	165	77	17	1 262			138
Den samlede Indtægt i 1000 Kr....	18	67	133	429	544	659	2 488	2 195	2 222	1 505		10 260	8 130	
Samtlige Hovedpersoner. Mænd. <i>Chefs, total. Hommes</i>														
Under 15 Aar.....	»	»	»	»	»	»	»	»	»	»	»	»	»	1
15—25 -	21	38	42	84	54	19	15	4	1	»	278	775	2 790	87
25—35 -	62	110	194	609	503	349	437	98	30	8	2 400	10 736	4 470	217
35—45 -	58	143	251	843	876	622	897	337	137	34	4 198	26 111	6 220	267
45—55 -	80	169	279	807	802	575	917	409	226	62	4 326	32 697	7 560	273
55—65 -	75	215	269	623	415	269	482	243	138	55	2 784	21 367	7 670	169
65 Aar og derover	110	157	135	196	133	75	175	104	65	25	1 175	8 594	7 310	149
Uangiven Alder	2	»	»	2	3	1	7	3	1	1	20	199	9 950	5
I alt Forsørgere...	408	832	1 170	3 164	2 786	1 910	2 930	1 198	598	185	15 181			1 168
Den samlede Indtægt i 1000 Kr....	321	1 002	1 999	7 730	9 438	8 323	19 654	16 206	17 811	17 995		100 479	6 620	

¹⁾ Omfatter følgende Lb.-Nr. af Tabel VIII a: 43, 55, 58, 68, 77, 83, 89, 106, 115, 124, 129, 134, 135, 136. ²⁾ Omfatter følgende Lb.-Nr. af Tabel VIII a: 45—46, 50, 56, 59, 61, 63—65, 69—75, 78—81, 84—87, 90—104, 107—108, 116—121, 130—132, 137—138, 537.

og Indtægt. Udvalgte Erhverv og Erhvervsgrupper.

IXc (suite).

Haandværk og Industri.

Provinsbyerne.

Villes de province.

	Forsørgere med en Indtægt paa										Den samlede Indtægt 1000 Kr.	Gsnrl. Indtægt Kr.	Forsørgere uden angiven Indtægt	I alt Forsørgere	
	Under 1000 Kr.	1000—1499 Kr.	1500—1999 Kr.	2000—2999 Kr.	3000—3999 Kr.	4000—4999 Kr.	5000—9999 Kr.	10 000—19 999 Kr.	20 000—49 999 Kr.	50 000—Kr. og derover					Tlls. Forsørgere
Fabrikanter. 1) Mænd															
Under 15 Aar.....	»	»	»	»	»	»	»	»	»	»	»	»	»	»	
15—25 Aar.....	»	»	»	»	»	2	1	»	»	3	24	8 100	1	4	
25—35 -	»	»	»	»	»	3	21	28	7	60	822	13 700	13	73	
35—45 -	»	»	»	1	1	1	45	73	29	156	2 713	17 390	24	180	
45—55 -	»	»	»	»	»	1	41	87	40	14	183	3 704	20 240	34	217
55—65 -	»	»	»	1	1	1	20	46	37	9	115	2 669	23 210	9	124
65 Aar og derover	»	»	»	1	»	1	3	25	20	6	56	1 561	27 860	3	59
Uangiven Alder	»	»	»	»	»	1	»	»	»	»	1	5	5 100	1	2
I alt Forsørgere...	»	»	»	3	2	7	133	260	133	36	574		85	659	
Den samlede Indtægt i 1000 Kr....	»	»	»	8	7	31	974	3 525	4 006	2 947		11 498	20 030		
Haandværksmestre. 2) Mænd															
Under 15 Aar.....	»	»	»	»	»	»	»	»	»	»	»	»	2	2	
15—25 Aar.....	86	121	107	106	33	11	10	»	»	»	474	847	1 790	79	553
25—35 -	230	427	560	1 104	661	269	316	36	4	»	3 607	10 209	2 830	160	3 767
35—45 -	146	389	574	1 506	1 079	569	757	131	33	»	5 184	18 884	3 640	165	5 349
45—55 -	198	470	696	1 408	990	535	866	206	36	3	5 398	20 611	3 820	164	5 562
55—65 -	299	517	475	774	510	256	478	120	16	2	3 447	11 667	3 380	112	3 559
65 Aar og derover	486	368	192	313	183	116	171	49	8	»	1 886	4 925	2 610	74	1 960
Uangiven Alder	4	»	4	7	3	5	4	3	»	»	30	128	4 280	9	39
I alt Forsørgere...	1 449	2 292	2 608	5 218	3 459	1 761	2 592	545	97	5	20 026		765	20 791	
Den samlede Indtægt i 1000 Kr....	968	2 761	4 441	12 554	11 606	7 696	17 104	7 140	2 599	402		67 271	3 360		
Andre Hovedpersoner. Mænd															
Under 15 Aar.....	»	»	»	»	»	»	»	»	»	»	»	»	»	»	
15—25 Aar.....	4	4	3	5	2	»	1	1	»	»	20	51	2 560	4	24
25—35 -	10	21	33	49	51	32	33	2	1	»	232	769	3 320	15	247
35—45 -	14	18	24	63	52	35	122	17	5	»	350	1 760	5 030	18	368
45—55 -	10	28	22	45	58	40	126	42	10	»	381	2 265	5 940	22	403
55—65 -	16	24	17	31	28	19	65	18	7	»	225	1 171	5 200	16	241
65 Aar og derover	8	13	8	11	10	8	18	5	1	»	82	336	4 100	5	87
Uangiven Alder	»	»	1	1	1	»	»	»	»	»	3	8	2 730	»	3
I alt Forsørgere...	62	108	108	205	202	134	365	85	24	»	1 293		80	1 373	
Den samlede Indtægt i 1000 Kr....	42	127	182	496	686	593	2 465	1 132	637	»		6 360	4 920		
Samtlige Hovedpersoner. Mænd															
Under 15 Aar.....	»	»	»	»	»	»	»	»	»	»	»	»	2	2	
15—25 Aar.....	90	125	110	111	35	11	13	2	»	»	497	922	1 860	84	581
25—35 -	240	448	593	1 153	712	304	370	66	12	1	3 899	11 800	3 030	188	4 087
35—45 -	160	407	598	1 570	1 132	605	924	221	67	6	5 690	23 357	4 100	207	5 897
45—55 -	208	498	718	1 453	1 048	576	1 023	335	86	17	5 962	26 580	4 460	220	6 182
55—65 -	315	541	492	806	539	276	563	184	60	11	3 787	15 507	4 100	137	3 924
65 Aar og derover	494	381	200	325	193	125	192	79	29	6	2 024	6 822	3 370	82	2 106
Uangiven Alder	4	»	5	8	4	5	5	3	»	»	34	141	4 160	10	44
I alt Forsørgere...	1 511	2 400	2 716	5 426	3 663	1 902	3 090	890	254	41	21 893		930	22 823	
Den samlede Indtægt i 1000 Kr....	1 010	2 888	4 623	13 058	12 299	8 320	20 543	11 797	7 242	3 349		85 129	3 890		

1) Omfatter følgende Lb.-Nr. af Tabel VIII a : 43, 55, 58, 68, 77, 83, 89, 106, 115, 124, 129, 134, 135, 136. 2) Omfatter følgende Lb.-Nr. af Tabel VIII a : 45—46, 50, 56, 59, 61, 63—65, 69—75, 78—81, 84—87, 90—104, 107—108, 116—121, 130—132, 137—138, 537.

Tabel IXc (fortsat). Forsørgernes Fordeling efter Alder

Tableau

Forstadsbebyggelse.

Faubourgs.

Haandværk og Industri.

	Forsørgere med en Indtægt paa										Den samlede Indtægt 1000 Kr.	Gsnrl. Indtægt Kr.	Forsørgere uden angiven Indtægt	I alt Forsørgere
	Under 1000 Kr.	1000—1499 Kr.	1500—1999 Kr.	2000—2999 Kr.	3000—3999 Kr.	4000—4999 Kr.	5000—9999 Kr.	10 000—19 999 Kr.	20 000—49 999 Kr.	50 000—Kr. og derover				
Fabrikanter. ¹⁾ Mænd														
Under 15 Aar.....	»	»	»	»	»	»	»	»	»	»	»	»	»	»
15—25 -	»	»	»	»	»	»	»	»	»	»	»	»	»	»
25—35 -	»	»	»	»	»	1	3	4	»	»	8	83	10 400	8
35—45 -	1	»	»	1	1	1	10	10	4	4	32	701	21 910	32
45—55 -	»	»	»	1	1	»	9	13	8	4	36	1 057	29 350	37
55—65 -	»	»	»	»	2	»	1	12	10	2	27	694	25 730	27
65 Aar og derover.....	»	»	»	»	»	»	1	4	3	2	10	323	32 280	10
Uangiven Alder.....	»	»	»	»	»	»	»	»	»	»	»	»	»	»
I alt Forsørgere...	1	»	»	2	4	2	24	43	25	12	113			1
Den samlede Indtægt i 1000 Kr....	—	»	»	6	15	9	175	613	762	1 278		2 858	25 290	
Haandværksmestre. ²⁾ Mænd														
Under 15 Aar.....	»	»	»	»	»	»	»	»	»	»	»	»	»	»
15—25 -	13	19	15	24	6	1	»	»	»	»	78	137	1 760	90
25—35 -	37	77	121	223	105	34	24	1	»	»	622	1 521	2 450	666
35—45 -	38	57	104	271	193	87	88	17	1	1	857	2 818	3 290	882
45—55 -	55	90	100	290	145	62	106	19	5	»	872	2 869	3 290	890
55—65 -	59	73	77	126	74	27	41	12	1	»	490	1 349	2 750	512
65 Aar og derover.....	89	35	25	37	11	3	17	2	»	»	219	421	1 920	235
Uangiven Alder.....	1	»	2	»	2	2	1	1	»	»	9	36	3 960	9
I alt Forsørgere...	292	351	444	971	536	216	277	52	7	1	3 147			137
Den samlede Indtægt i 1000 Kr....	180	422	753	2 325	1 802	953	1 807	665	193	51		9 151	2 910	3 284
Andre Hovedpersoner. Mænd														
Under 15 Aar.....	»	»	»	»	»	»	»	»	»	»	»	»	»	»
15—25 -	2	»	2	1	»	»	»	»	»	»	5	7	1 380	6
25—35 -	2	4	1	10	9	11	9	»	1	»	47	202	4 310	48
35—45 -	1	1	1	6	8	6	24	7	»	»	54	336	6 230	56
45—55 -	»	6	2	6	6	10	18	4	1	»	53	276	5 210	55
55—65 -	2	3	2	4	6	2	5	2	»	»	26	112	4 310	26
65 Aar og derover.....	»	1	»	»	2	2	3	»	»	»	8	37	4 560	8
Uangiven Alder.....	»	»	»	»	»	1	»	»	»	»	1	6	6 000	2
I alt Forsørgere...	7	15	8	27	31	31	60	13	2	»	194			7
Den samlede Indtægt i 1000 Kr....	4	19	13	66	109	135	399	187	44	»		976	5 030	201
Samtlige Hovedpersoner. Mænd														
Under 15 Aar.....	»	»	»	»	»	»	»	»	»	»	»	»	»	»
15—25 Aar.....	15	19	17	25	6	1	»	»	»	»	83	144	1 740	96
25—35 -	39	81	122	233	114	46	36	5	1	»	677	1 806	2 670	722
35—45 -	40	58	105	278	202	94	122	34	5	5	943	3 855	4 090	970
45—55 -	55	96	102	297	152	72	133	36	14	4	961	4 202	4 370	982
55—65 -	61	76	79	130	82	29	47	26	11	2	543	2 155	3 970	565
65 Aar og derover.....	89	36	25	37	13	5	21	6	3	2	237	781	3 300	253
Uangiven Alder.....	1	»	2	»	2	2	2	1	»	»	10	42	4 200	11
I alt Forsørgere...	300	366	452	1 000	571	249	361	108	34	13	3 454			145
Den samlede Indtægt i 1000 Kr....	184	441	766	2 397	1 926	1 097	2 381	1 465	999	1 329		12 985	3 760	3 599

¹⁾ Omfatter følgende Lb.-Nr. af Tabel VIII a: 43, 55, 58, 68, 77, 83, 89, 106, 115, 124, 129, 134, 135, 136. ²⁾ Omfatter følgende Lb.-Nr. af Tabel VIII a: 45—46, 50, 56, 59, 61, 63—65, 69—75, 78—81, 84—87, 90—104, 107—108, 116—121, 130—132, 137—138, 537.

og Indtægt. Udvalgte Erhverv og Erhvervsgrupper.

IX c (suite).

Haandværk og Industri.

Bymæssig Bebyggelse.

Agglomérations urbaines.

	Forsørgere med en Indtægt paa										Den samlede Indtægt 1000 Kr.	Gsnrl. Indtægt Kr.	Forsørgere uden angiven Indtægt	I alt Forsørgere
	Under 1000 Kr.	1000—1499 Kr.	1500—1999 Kr.	2000—2999 Kr.	3000—3999 Kr.	4000—4999 Kr.	5000—9999 Kr.	10 000—19 999 Kr.	20 000—49 999 Kr.	50 000—Kr. og derover				
Fabrikanter. 1) Mænd														
Under 15 Aar.....	»	»	»	»	»	»	»	»	»	»	»	»	»	»
15—25 Aar.....	»	»	»	»	»	»	»	»	»	»	»	»	»	»
25—35 -	1	»	»	1	5	2	13	3	1	»	26	195	7 500	5
35—45 -	2	»	»	»	3	4	17	24	9	2	61	879	14 420	2
45—55 -	»	»	»	2	»	4	19	37	18	6	86	2 225	25 870	1
55—65 -	»	»	1	3	3	3	10	13	13	7	53	1 222	23 060	4
65 Aar og derover	»	4	»	»	»	»	2	7	8	1	22	516	23 450	1
Uangiven Alder	»	»	»	»	»	»	»	»	»	»	»	»	»	»
I alt Forsørgere...	3	4	1	6	11	13	61	84	49	16	248			14
Den samlede Indtægt i 1000 Kr....	2	5	2	14	38	58	446	1 171	1 443	1 858		5 037	20 310	
Haandværksmestre. 2) Mænd														
Under 15 Aar.....	»	»	»	»	»	»	»	»	»	»	»	»	»	»
15—25 Aar.....	67	139	81	74	22	6	4	»	»	»	393	636	1 620	82
25—35 -	233	646	670	950	341	115	117	10	2	»	3 084	6 827	2 210	181
35—45 -	216	502	741	1 277	684	281	268	37	3	»	4 009	10 868	2 710	164
45—55 -	259	574	733	1 332	640	324	335	51	9	»	4 257	11 855	2 780	148
55—65 -	349	473	468	625	326	127	168	24	2	1	2 563	6 199	2 420	98
65 Aar og derover	565	286	171	190	72	33	41	6	1	1	1 366	2 176	1 590	82
Uangiven Alder	3	6	7	6	1	2	»	»	»	»	25	46	1 820	3
I alt Forsørgere...	1 692	2 626	2 871	4 454	2 086	888	933	128	17	2	15 697			758
Den samlede Indtægt i 1000 Kr....	997	3 114	4 824	10 543	6 951	3 858	6 071	1 703	427	119		38 607	2 460	
Andre Hovedpersoner. Mænd														
Under 15 Aar.....	»	»	»	»	»	»	»	»	»	»	»	»	»	»
15—25 Aar.....	2	2	1	3	1	»	»	»	»	»	9	16	1 740	11
25—35 -	4	16	14	45	38	21	23	5	»	»	166	571	3 440	12
35—45 -	6	5	12	57	67	57	55	10	2	»	271	1 199	4 420	13
45—55 -	8	14	13	50	51	65	87	21	6	»	315	1 659	5 270	14
55—65 -	9	22	8	24	22	25	55	9	7	1	182	1 062	5 830	4
65 Aar og derover	11	6	4	6	5	9	10	5	1	»	57	252	4 430	1
Uangiven Alder	»	1	»	2	»	»	»	»	»	»	3	10	3 330	1
I alt Forsørgere...	40	66	52	187	184	177	230	50	16	1	1 003			56
Den samlede Indtægt i 1000 Kr....	22	80	88	462	631	776	1 507	652	472	79		4 769	4 760	
Samtlige Hovedpersoner. Mænd														
Under 15 Aar.....	»	»	»	»	»	»	»	»	»	»	»	»	»	»
15—25 Aar.....	69	141	82	77	23	6	4	»	»	»	402	652	1 620	94
25—35 -	238	662	684	996	384	138	153	18	3	»	3 276	7 593	2 320	198
35—45 -	224	507	753	1 334	754	342	340	71	14	2	4 341	12 946	2 980	179
45—55 -	267	588	746	1 384	691	393	441	109	33	6	4 658	15 739	3 380	163
55—65 -	358	495	477	652	351	155	233	46	22	9	2 798	8 483	3 030	106
65 Aar og derover	576	296	175	196	77	42	53	18	10	2	1 445	2 944	2 040	84
Uangiven Alder	3	7	7	8	1	2	»	»	»	»	28	56	2 000	4
I alt Forsørgere...	1 735	2 696	2 924	4 647	2 281	1 078	1 224	262	82	19	16 948			828
Den samlede Indtægt i 1000 Kr....	1 021	3 199	4 914	11 019	7 620	4 692	8 024	3 526	2 342	2 056		48 413	2 860	

1) Omfatter følgende Lb.-Nr. af Tabel VIII a: 43, 55, 58, 68, 77, 83, 89, 106, 115, 124, 129, 134, 135, 136. 2) Omfatter følgende Lb.-Nr. af Tabel VIII a: 45—46, 50, 56, 61, 63—65, 69—75, 78—81, 84—87, 90—104, 107—108, 116—121, 130—132, 137—138, 537.

Tabel IX c (fortsat). Forsørgernes Fordeling efter Alder
Tableau

Rent Land.

Districts ruraux.

Haandværk og Industri.

	Forsørgere med en Indtægt paa											Den samlede Indtægt 1000 Kr.	Gsnrl. Indtægt Kr.	Forsørgere uden angiven Indtægt	I alt Forsørgere
	Under 1000 Kr.	1000—1499 Kr.	1500—1999 Kr.	2000—2999 Kr.	3000—3999 Kr.	4000—4999 Kr.	5000—9999 Kr.	10 000—19 999 Kr.	20 000—49 999 Kr.	50 000—Kr. og derover	Tils. Forsørgere				
Fabrikanter. 1) Mænd															
Under 15 Aar.....	»	»	»	»	»	»	»	»	»	»	»	»	»	»	
15—25 Aar.....	»	»	»	»	»	»	»	»	»	»	»	»	»	»	
25—35 -	»	»	»	1	1	»	3	3	2	1	11	180	16 360	»	11
35—45 -	»	»	»	1	»	»	4	4	4	1	14	234	16 710	3	17
45—55 -	»	»	»	2	2	»	4	4	6	»	18	265	14 760	1	19
55—65 -	»	2	2	1	2	1	5	1	1	4	19	452	23 770	»	19
65 Aar og derover	1	»	»	1	1	»	1	»	»	2	6	155	25 870	»	6
Uangiven Alder	»	»	»	»	»	»	»	»	»	»	»	»	»	1	1
I alt Forsørgere...	1	2	2	6	6	1	17	12	13	8	68			5	73
Den samlede Indtægt i 1000 Kr....	—	2	3	14	19	5	112	165	352	614		1 286	18 920		
Haandværksmestre. 2) Mænd															
Under 15 Aar.....	»	»	»	»	»	»	»	»	»	»	»	»	»	»	»
15—25 Aar.....	98	243	125	66	11	»	2	»	»	»	545	747	1 370	70	615
25—35 -	544	1 505	1 250	1 043	239	60	37	1	1	»	4 680	7 910	1 690	297	4 977
35—45 -	483	1 241	1 517	1 794	537	183	137	12	3	»	5 907	12 231	2 070	305	6 212
45—55 -	719	1 467	1 600	1 809	600	211	169	19	2	»	6 596	13 363	2 030	290	6 886
55—65 -	993	1 203	925	782	258	84	74	11	2	»	4 332	7 244	1 670	239	4 571
65 Aar og derover	1 506	556	273	205	45	27	20	1	»	»	2 633	2 776	1 050	280	2 913
Uangiven Alder	6	7	4	5	»	2	»	»	»	»	24	39	1 650	3	27
I alt Forsørgere...	4 349	6 222	5 694	5 704	1 690	567	439	44	8	»	24 717			1 484	26 201
Den samlede Indtægt i 1000 Kr....	2 542	7 372	9 537	13 315	5 585	2 447	2 760	564	188	»		44 310	1 790		
Andre Hovedpersoner. Mænd															
Under 15 Aar.....	»	»	»	»	»	»	»	»	»	»	»	»	»	»	»
15—25 Aar.....	3	3	2	2	»	»	»	»	»	»	10	13	1 300	2	12
25—35 -	10	26	48	77	90	32	19	5	»	»	307	953	3 100	16	323
35—45 -	8	18	22	101	183	120	100	12	1	1	566	2 322	4 100	11	577
45—55 -	14	16	16	59	104	122	117	18	3	»	469	2 163	4 610	9	478
55—65 -	12	16	11	36	53	59	115	9	1	»	312	1 457	4 670	5	317
65 Aar og derover	12	2	1	9	7	7	18	2	»	»	58	226	3 900	4	62
Uangiven Alder	»	1	»	2	»	»	1	»	»	»	4	11	2 700	»	4
I alt Forsørgere...	59	82	100	286	437	340	370	46	5	1	1 726			47	1 773
Den samlede Indtægt i 1000 Kr....	36	96	166	708	1 496	1 484	2 352	614	139	54		7 145	4 140		
Samtlige Hovedpersoner. Mænd															
Under 15 Aar.....	»	»	»	»	»	»	»	»	»	»	»	»	»	»	»
15—25 Aar.....	101	246	127	68	11	»	2	»	»	»	555	760	1 370	72	627
25—35 -	554	1 531	1 298	1 121	330	92	59	9	3	1	4 998	9 043	1 810	313	5 311
35—45 -	491	1 259	1 539	1 896	720	303	241	28	8	2	6 487	14 787	2 280	319	6 806
45—55 -	733	1 483	1 616	1 870	706	333	290	41	11	»	7 083	15 791	2 230	300	7 383
55—65 -	1 005	1 221	938	819	313	144	194	21	4	4	4 663	9 153	1 930	244	4 907
65 Aar og derover	1 519	558	274	215	53	34	39	3	»	2	2 697	3 157	1 170	284	2 981
Uangiven Alder	6	8	4	7	»	2	1	»	»	»	28	50	1 800	4	32
I alt Forsørgere...	4 409	6 306	5 796	5 996	2 133	908	826	102	26	9	26 511			1 536	28 047
Den samlede Indtægt i 1000 Kr....	2 578	7 470	9 706	14 037	7 100	3 936	5 224	1 343	679	668		52 741	1 990		

1) Omfatter følgende Lb.-Nr. af Tabel VIII a: 43, 55, 58, 68, 77, 83, 89, 106, 115, 124, 129, 134, 135, 136. 2) Omfatter følgende Lb.-Nr. af Tabel VIII a: 45—46, 50, 56, 59, 61 63—65, 69—75, 78—81, 84—87, 90—104, 107—108, 116—121, 130—132, 137—138, 537.

og Indtægt. Udvalgte Erhverv og Erhvervsgrupper.

IXc (suite).

Haandværk og Industri.

Hele Landet.

Le Danmark.

	Forsørgere med en Indtægt paa											Den samlede Indtægt 1000 Kr.	Gsnth. Indtægt Kr.	Forsørgere uden angiven Indtægt	I alt Forsørgere
	Under 1000 Kr.	1000—1499 Kr.	1500—1999 Kr.	2000—2999 Kr.	3000—3999 Kr.	4000—4999 Kr.	5000—9999 Kr.	10 000—19 999 Kr.	20 000—49 999 Kr.	50 000—Kr. og derover	Tils. Forsørgere				
Fabrikanter. 1) Mænd															
Under 15 Aar.....	»	»	»	»	»	»	»	»	»	»	»	»	»	»	»
15—25 Aar.....	»	»	1	»	»	3	1	»	»	5	33	6 580	3	8	
25—35 -	2	»	»	5	8	11	67	64	27	8	192	2 705	14 090	49	241
35—45 -	6	1	4	7	12	15	130	205	115	34	529	10 773	20 360	61	590
45—55 -	1	»	2	9	8	14	137	273	182	67	693	17 713	25 560	75	768
55—65 -	2	3	4	7	12	9	66	140	124	58	425	12 585	29 610	38	463
65 Aar og derover	1	4	1	4	3	2	19	63	59	28	184	5 593	30 390	17	201
Uangiven Alder	»	»	»	»	»	2	2	»	»	4	40	10 000	2	6	
I alt Forsørgere...	12	8	12	32	43	51	424	748	507	195	2 032			245	2 277
Den samlede Indtægt i 1000 Kr....	7	9	20	78	149	227	3 125	10 428	15 323	20 076		49 442	24 330		
Haandværksmestre. 2) Mænd															
Under 15 Aar.....	»	»	»	»	»	»	»	»	»	»	»	»	»	3	3
15—25 Aar.....	284	559	366	347	119	36	27	3	1	»	1 742	3 050	1 750	320	2 062
25—35 -	1 099	2 759	2 782	3 882	1 803	775	813	102	18	1	14 034	34 306	2 440	830	14 864
35—45 -	932	2 316	3 172	5 640	3 322	1 685	1 981	377	87	8	19 520	61 512	3 150	861	20 381
45—55 -	1 306	2 758	3 389	5 609	3 122	1 667	2 231	526	140	17	20 765	67 897	3 270	813	21 578
55—65 -	1 769	2 466	2 188	2 893	1 567	740	1 167	322	78	20	13 210	38 714	2 930	608	13 818
65 Aar og derover	2 752	1 395	785	928	436	250	394	119	38	6	7 103	14 924	2 100	579	7 682
Uangiven Alder	16	13	17	20	9	12	10	4	1	1	103	392	3 800	20	123
I alt Forsørgere...	8 158	12 266	12 699	19 319	10 378	5 165	6 623	1 453	363	53	76 477			4 034	80 511
Den samlede Indtægt i 1000 Kr....	4 985	14 602	21 406	46 002	34 768	22 494	43 490	19 129	10 236	3 683		220 795	2 890		
Andre Hovedpersoner. Mænd															
Under 15 Aar.....	»	»	»	»	»	»	»	»	»	»	»	»	»	»	»
15—25 Aar.....	12	10	11	18	10	1	4	2	»	»	68	170	2 500	27	95
25—35 -	32	73	109	225	232	143	175	30	4	1	1 024	3 967	3 880	82	1 106
35—45 -	35	57	70	274	350	266	413	109	29	7	1 610	8 771	5 450	77	1 687
45—55 -	36	76	70	193	269	268	436	131	48	5	1 532	9 399	6 140	89	1 621
55—65 -	43	79	63	130	121	124	286	58	33	3	940	5 366	5 710	32	972
65 Aar og derover	35	29	23	37	30	29	67	28	10	3	291	1 781	6 120	19	310
Uangiven Alder	»	2	1	5	1	»	3	1	»	»	13	56	4 350	2	15
I alt Forsørgere...	193	326	347	882	1 013	831	1 384	359	124	19	5 478			328	5 806
Den samlede Indtægt i 1000 Kr....	122	389	582	2 161	3 466	3 647	9 211	4 780	3 514	1 638		29 510	5 390		
Samtlige Hovedpersoner. Mænd															
Under 15 Aar.....	»	»	»	»	»	»	»	»	»	»	»	»	»	3	3
15—25 -	296	569	378	365	129	37	34	6	1	»	1 815	3 253	1 790	350	2 165
25—35 -	1 133	2 832	2 891	4 112	2 043	929	1 055	196	49	10	15 250	40 978	2 690	961	16 211
35—45 -	973	2 374	3 246	5 921	3 684	1 966	2 524	691	231	49	21 659	81 056	3 740	999	22 658
45—55 -	1 343	2 834	3 461	5 811	3 399	1 949	2 804	930	370	89	22 990	95 009	4 130	977	23 967
55—65 -	1 814	2 548	2 255	3 030	1 700	873	1 519	520	235	81	14 575	56 665	3 890	678	15 253
65 Aar og derover	2 788	1 428	809	969	469	281	480	210	107	37	7 578	22 298	2 940	615	8 193
Uangiven Alder	16	15	18	25	10	12	15	7	1	1	120	488	4 070	24	144
I alt Forsørgere...	8 363	12 600	13 058	20 233	11 434	6 047	8 431	2 560	994	267	83 987			4 607	88 594
Den samlede Indtægt i 1000 Kr....	5 114	15 000	22 008	48 241	38 383	26 368	55 826	34 337	29 073	25 397		299 747	3 570		

1) Omfatter følgende Lb.-Nr. af Tabel VIII a: 43, 55, 58, 68, 77, 83, 89, 106, 115, 124, 129, 134, 135, 136. 2) Omfatter følgende Lb.-Nr. af Tabel VIII a: 45—46, 50, 56, 59, 61, 68—65, 69—75, 78—81, 84—87, 90—104, 107—108, 116—121, 130—132, 137—138, 537.

Tabel IX c (fortsat). Forsørgernes Fordeling efter Alder

Tableau

Hovedstaden.

Haandværk og Industri.

	Forsørgere med en Indtægt paa										Den samlede Indtægt 1000 Kr.	Gsnrl. Indtægt Kr.	Forsørgere uden angiven Indtægt	I alt Forsørgere
	Under 1000 Kr.	1000—1499 Kr.	1500—1999 Kr.	2000—2999 Kr.	3000—3999 Kr.	4000—4999 Kr.	5000—9999 Kr.	10 000—19 999 Kr.	20 000—49 999 Kr.	50 000—Kr. og derover				
Samtlige kvindelige Hovedpersoner ¹⁾ <i>Chefs, total. Femmes.</i>														
Under 15 Aar.....	»	»	»	»	»	»	»	»	»	»	»	»	1	1
15—25 Aar.....	50	66	49	29	2	1	»	»	»	197	273	1 390	88	285
25—35 -	86	145	104	76	20	9	5	»	2	447	759	1 700	133	580
35—45 -	113	229	143	122	41	18	14	4	1	686	1 390	2 030	164	850
45—55 -	203	250	159	117	45	17	35	12	3	842	1 802	2 140	253	1 095
55—65 -	181	158	73	48	36	7	10	10	»	524	972	1 860	325	849
65 Aar og derover	65	37	20	17	6	6	5	5	4	165	429	2 600	131	296
Uangiven Alder	»	»	»	1	»	1	»	2	»	4	38	9 400	3	7
I alt Forsørgere...	698	885	548	410	150	59	69	33	10	3	2 865		1 098	3 963
Den samlede Indtægt i 1000 Kr....	544	1 033	908	950	497	253	454	468	279	277	5 663	1 980		
Faglærte Arbejdere. ²⁾ <i>Mænd. Ouvriers professionnels. Hommes.</i>														
Under 15 Aar.....	8	1	1	3	»	»	»	»	»	13	15	1 190	51	64
15—25 Aar.....	1 672	2 405	1 845	3 232	2 072	458	165	»	»	11 849	24 974	2 110	2 714	14 563
25—35 -	261	602	1 017	3 134	5 382	2 596	1 352	5	1	14 350	48 235	3 360	799	15 149
35—45 -	115	277	477	1 774	4 044	2 918	1 524	16	»	11 145	41 572	3 730	404	11 549
45—55 -	116	245	375	1 323	2 792	1 864	1 146	16	»	7 877	29 140	3 700	342	8 219
55—65 -	123	257	313	964	1 545	847	400	9	2	4 460	14 916	3 340	275	4 735
65 Aar og derover	77	153	140	372	409	138	67	2	»	1 358	3 832	2 820	119	1 477
Uangiven Alder	11	3	7	16	6	8	6	»	»	57	149	2 620	22	79
I alt Forsørgere...	2 383	3 943	4 175	10 818	16 250	8 829	4 660	48	3	»	51 109		4 726	55 835
Den samlede Indtægt i 1000 Kr....	1 889	4 677	7 113	26 908	56 150	38 474	26 984	570	68	»	162 833	3 190		
Ufaglærte Arbejdere. Mænd. <i>Ouvriers non-professionnels. Hommes.</i>														
Under 15 Aar.....	10	6	1	»	»	»	»	»	»	17	17	1 020	76	93
15—25 Aar.....	662	1 229	797	1 044	557	130	28	»	»	4 447	8 405	1 890	1 311	5 758
25—35 -	236	531	708	2 314	2 592	1 039	442	1	»	7 863	23 652	3 010	700	8 563
35—45 -	145	309	357	1 360	2 442	1 202	479	»	»	6 294	20 907	3 320	426	6 720
45—55 -	137	264	325	1 024	1 782	825	340	3	»	4 700	15 276	3 250	452	5 152
55—65 -	134	222	215	738	1 061	367	116	3	»	2 856	8 536	2 990	345	3 201
65 Aar og derover	48	69	83	242	226	44	18	»	»	730	1 924	2 640	130	860
Uangiven Alder	1	4	»	6	12	1	4	»	»	28	89	3 190	6	34
I alt Forsørgere...	1 373	2 634	2 486	6 728	8 672	3 608	1 427	7	»	»	26 935		3 446	30 381
Den samlede Indtægt i 1000 Kr....	1 105	3 124	4 202	16 783	29 693	15 715	8 099	85	»	»	78 806	2 930		
Samtlige kvindelige Arbejdere ³⁾ <i>Ouvrières, total.</i>														
Under 15 Aar.....	11	4	1	»	»	»	»	»	»	16	14	890	101	117
15—25 Aar.....	1 378	3 240	2 207	670	41	5	1	»	»	7 542	10 313	1 370	2 757	10 299
25—35 -	387	1 207	1 866	1 160	77	9	5	»	»	4 711	7 887	1 670	951	5 662
35—45 -	331	821	1 113	947	93	18	7	2	»	3 332	5 788	1 740	524	3 856
45—55 -	411	814	911	658	56	12	6	1	»	2 869	4 634	1 620	595	3 464
55—65 -	384	480	434	287	31	8	4	»	»	1 628	2 418	1 490	550	2 178
65 Aar og derover	79	101	74	51	5	1	1	»	»	312	455	1 460	124	436
Uangiven Alder	5	9	7	7	»	»	»	»	»	28	41	1 470	20	48
I alt Forsørgere...	2 986	6 676	6 613	3 780	303	53	24	3	»	»	20 438		5 622	26 060
Den samlede Indtægt i 1000 Kr....	2 397	8 079	11 104	8 568	992	227	143	40	»	»	31 550	1 540		

¹⁾ Heri indbefattet Barber- og Frisørfaget, Lb.-Nr. 537, Tabel VIII a. ²⁾ Omfatter følgende Lb.-Nr. af Tabel VIII a: 142—144, 147, 152, 161—164, 169—170, 174, 177, 179, 182, 184, 187—197, 202, 213—214, 216—219, 222—223, 235, 237—238, 538. ³⁾ Heri indbefattet Barber- og Frisørfaget, Lb.-Nr. 538, Tabel VIII a.

og Indtægt. Udvalgte Erhverv og Erhvervsgrupper.

IXc (suite).

Haandværk og Industri.

Provinsbyerne.

	Forsørgere med en Indtægt paa										Den samlede Indtægt 1000 Kr.	Gsnrl. Indtægt Kr.	Forsørgere uden angiven Indtægt	I alt Forsørgere
	Under 1000 Kr.	1000—1499 Kr.	1500—1999 Kr.	2000—2999 Kr.	3000—3999 Kr.	4000—4999 Kr.	5000—9999 Kr.	10 000—19 999 Kr.	20 000—49 999 Kr.	50 000— Kr. og derover				
Samtlige kvindelige Hovedpersoner ¹⁾														
Under 15 Aar.....	»	»	»	»	»	»	»	»	»	»	»	»	»	»
15—25 -	181	87	32	7	4	2	»	»	»	»	313	298	950	52
25—35 -	328	178	63	68	12	3	»	»	»	»	657	751	1 140	63
35—45 -	382	232	117	68	20	9	8	1	4	»	841	1 146	1 360	58
45—55 -	555	263	99	69	29	19	23	4	2	»	1 063	1 405	1 320	62
55—65 -	506	132	57	25	19	10	15	5	2	»	771	923	1 200	64
65 Aar og derover	170	24	8	11	5	4	4	3	»	»	229	267	1 170	25
Uangiven Alder	4	3	»	»	»	»	»	»	»	»	7	6	910	»
I alt Forsørgere...	2 126	919	376	248	89	45	57	13	8	»	3 881			324
Den samlede Indtægt i 1000 Kr....	1 280	1 055	623	579	298	199	384	157	221	»		4 796	1 240	
Faglærte Arbejdere ²⁾ . Mænd														
Under 15 Aar.....	6	»	»	»	»	»	»	»	»	»	6	2	350	120
15—25 -	3 661	2 755	2 106	2 706	537	67	15	»	»	»	11 847	17 580	1 480	3 763
25—35 -	863	1 213	1 752	4 952	2 930	499	149	»	»	»	12 358	29 959	2 420	922
35—45 -	256	450	797	3 317	2 873	622	144	1	»	»	8 460	23 556	2 780	333
45—55 -	225	360	580	2 247	1 958	431	142	1	»	»	5 944	16 512	2 780	254
55—65 -	239	301	389	1 144	831	205	62	»	1	»	3 172	8 074	2 540	116
65 Aar og derover	220	144	137	268	154	32	6	1	»	»	962	1 892	1 970	48
Uangiven Alder.....	8	16	18	23	7	2	»	»	»	»	74	142	1 920	35
I alt Forsørgere...	5 478	5 239	5 779	14 657	9 290	1 858	518	3	1	»	42 823			5 591
Den samlede Indtægt i 1000 Kr....	3 424	6 249	9 828	35 953	31 169	8 040	2 990	33	31	»		97 717	2 280	
Ufaglærte Arbejdere. Mænd														
Under 15 Aar.....	5	»	»	»	»	»	»	»	»	»	5	3	560	63
15—25 -	1 555	1 022	603	655	103	15	»	»	»	»	3 953	5 059	1 280	1 075
25—35 -	1 087	1 699	1 825	3 277	1 244	194	49	»	»	»	9 375	18 976	2 020	666
35—45 -	430	912	1 129	2 839	1 800	279	54	1	»	»	7 444	17 809	2 390	339
45—55 -	475	790	865	2 041	1 260	188	50	2	»	»	5 671	13 084	2 310	250
55—65 -	689	670	583	1 298	707	89	26	»	»	»	4 062	8 326	2 050	169
65 Aar og derover	446	225	143	323	112	20	6	1	»	»	1 276	2 069	1 620	89
Uangiven Alder.....	11	11	4	10	3	1	»	»	»	»	40	67	1 680	25
I alt Forsørgere...	4 698	5 329	5 152	10 443	5 229	786	185	4	»	»	31 826			2 676
Den samlede Indtægt i 1000 Kr....	3 042	6 365	8 695	25 455	17 328	3 372	1 082	54	»	»		65 393	2 060	
Samtlige kvindelige Arbejdere ³⁾														
Under 15 Aar.....	7	»	»	»	»	»	»	»	»	»	7	3	440	32
15—25 Aar.....	2 170	1 645	654	179	13	1	»	»	»	»	4 662	4 753	1 020	1 277
25—35 -	846	1 018	736	257	11	2	1	1	»	»	2 872	3 639	1 270	301
35—45 -	510	612	450	213	12	2	3	»	»	»	1 802	2 350	1 300	105
45—55 -	603	440	297	118	4	»	1	»	»	»	1 463	1 673	1 140	71
55—65 -	563	235	155	58	1	»	1	»	»	»	1 008	991	980	69
65 Aar og derover	105	50	28	6	»	»	»	»	»	»	189	180	952	25
Uangiven Alder.....	8	6	4	1	1	»	»	»	»	»	20	24	1 220	11
I alt Forsørgere...	4 812	4 006	2 324	827	42	5	6	1	»	»	12 023			1 891
Den samlede Indtægt i 1000 Kr....	2 908	4 803	3 824	1 874	135	21	37	11	»	»		13 613	1 130	

¹⁾ Heri indbefattet Barber- og Frisør-faget, Lb.-Nr. 537, Tabel VIII a. ²⁾ Omfatter følgende Lb.-Nr. af Tabel VIII a: 142—144, 147, 152, 161—164, 169—170, 174, 177, 179, 182, 184, 187—197, 202, 213—214, 216—219, 222—223, 235, 237—238, 538. ³⁾ Heri indbefattet Barber- og Frisør-faget, Lb.-Nr. 538, Tabel VIII a.

Tabel IXc (fortsat). Forsørgernes Fordeling efter Alder

Tableau

Forstadsbebyggelse.

Haandværk og Industri.

	Forsørgere med en Indtægt paa										Den samlede Indtægt 1000 Kr.	Gsnrl. Indtægt Kr.	Forsørgere uden angiven Indtægt	I alt Forsørgere
	Under 1000 Kr.	1000—1499 Kr.	1500—1999 Kr.	2000—2999 Kr.	3000—3999 Kr.	4000—4999 Kr.	5000—9999 Kr.	10 000—19 999 Kr.	20 000—49 999 Kr.	50 000—Kr. og derover				
Samtlige kvindelige Hovedpersoner ¹⁾														
Under 15 Aar.....	»	»	»	»	»	»	»	»	»	»	»	»	»	»
15—25 Aar.....	35	19	4	4	1	1	»	»	»	»	64	67	1 050	20
25—35 -	43	16	9	7	»	1	»	»	»	»	76	75	990	12
35—45 -	50	17	9	5	1	»	1	»	»	»	83	83	1 000	6
45—55 -	57	17	8	1	2	3	5	»	»	»	93	118	1 270	14
55—65 -	36	4	2	»	2	1	2	»	»	»	47	45	960	9
65 Aar og derover	17	»	»	»	»	»	»	»	»	»	17	9	520	2
Uangiven Alder	»	»	1	»	»	»	»	»	»	»	1	2	1 700	»
I alt Forsørgere...	238	73	33	17	6	6	8	»	»	»	381			63
Den samlede Indtægt i 1000 Kr....	125	86	54	40	19	26	49	»	»	»		399	1 050	
Faglærte Arbejdere. ²⁾ Mænd														
Under 15 Aar.....	»	»	»	»	»	»	»	»	»	»	»	»	»	24
15—25 Aar.....	647	433	319	513	190	29	6	»	»	»	2 137	3 427	1 600	668
25—35 -	106	195	316	957	788	169	52	»	»	»	2 583	6 901	2 670	146
35—45 -	51	67	138	624	726	236	71	»	»	»	1 913	5 793	3 030	58
45—55 -	36	49	86	379	440	155	55	2	»	»	1 202	3 687	3 070	22
55—65 -	28	36	36	183	159	71	16	»	»	»	529	1 514	2 860	11
65 Aar og derover	30	13	15	34	17	9	1	»	»	»	119	240	2 020	4
Uangiven Alder	2	4	1	8	2	2	»	»	»	»	19	43	2 240	7
I alt Forsørgere...	900	797	911	2 698	2 322	671	201	2	»	»	8 502			940
Den samlede Indtægt i 1000 Kr....	522	946	1 551	6 671	7 865	2 893	1 136	21	»	»		21 605	2 540	
Ufaglærte Arbejdere. Mænd														
Under 15 Aar.....	»	»	»	»	»	»	»	»	»	»	»	»	»	21
15—25 Aar.....	383	275	143	199	40	4	1	»	»	»	1 045	1 406	1 350	292
25—35 -	204	367	427	911	473	87	25	»	»	»	2 494	5 624	2 260	137
35—45 -	98	166	274	825	652	135	42	»	»	»	2 192	5 793	2 640	75
45—55 -	103	138	183	511	405	90	24	»	»	»	1 454	3 678	2 530	46
55—65 -	133	106	101	279	176	28	10	»	»	»	833	1 830	2 200	23
65 Aar og derover	85	37	24	62	28	2	1	»	»	»	239	381	1 590	8
Uangiven Alder	5	7	4	11	2	1	»	»	»	»	30	57	1 890	3
I alt Forsørgere...	1 011	1 096	1 156	2 798	1 776	347	103	»	»	»	8 287			605
Den samlede Indtægt i 1000 Kr....	582	1 298	1 964	6 902	5 943	1 500	580	»	»	»		18 769	2 260	
Samtlige kvindelige Arbejdere ²⁾														
Under 15 Aar.....	»	»	»	»	»	»	»	»	»	»	»	»	»	13
15—25 Aar.....	386	317	130	30	1	»	»	»	»	»	864	891	1 030	181
25—35 -	107	96	80	31	5	»	»	»	»	»	319	402	1 260	33
35—45 -	50	55	41	26	2	»	»	»	»	»	174	227	1 300	17
45—55 -	41	32	30	15	1	»	1	»	»	»	120	151	1 260	7
55—65 -	48	19	10	6	1	»	»	»	»	»	84	79	940	4
65 Aar og derover	6	3	3	2	»	»	»	»	»	»	14	15	1 070	2
Uangiven Alder	1	4	1	1	»	»	»	»	»	»	7	10	1 360	»
I alt Forsørgere...	639	526	295	111	10	»	1	»	»	»	1 582			257
Den samlede Indtægt i 1000 Kr....	367	634	485	253	31	»	5	»	»	»		1 775	1 120	

¹⁾ Heri indbefattet Barber- og Frisørfaget, Lb.-Nr. 537, Tabel VIII a. ²⁾ Omfatter følgende Lb.-Nr. af Tabel VIII a: 142—144, 147, 152, 161—164, 169—170, 174, 177, 179, 182, 184, 187—197, 202, 213—214, 216—219, 222—223, 235, 237—238, 538. ³⁾ Heri indbefattet Barber- og Frisørfaget, Lb.-Nr. 538, Tabel VIII a.

og Indtægt. Udvalgte Erhverv og Erhvervsgrupper.

IXc (suite).

Haandværk og Industri.

Bymæssig Bebyggelse.

	Forsørgere med en Indtægt paa											Den samlede Indtægt 1000 Kr.	Gsnrl. Indtægt Kr.	Forsørgere uden angiven Indtægt	I alt Forsørgere
	Under 1000 Kr.	1000—1499 Kr.	1500—1999 Kr.	2000—2999 Kr.	3000—3999 Kr.	4000—4999 Kr.	5000—9999 Kr.	10 000—19 999 Kr.	20 000—49 999 Kr.	50 000—Kr. og derover	Tils. Forsørgere				
Samtlige kvindelige Hovedpersoner ¹⁾															
Under 15 Aar.....	»	»	»	»	»	»	»	»	»	»	»	»	»	»	»
15—25 Aar.....	104	40	14	7	»	»	»	»	»	»	165	150	910	83	248
25—35 -	203	84	40	16	1	1	»	»	»	»	345	329	950	97	442
35—45 -	281	108	36	26	5	1	4	1	»	»	462	457	990	88	550
45—55 -	274	99	36	21	12	2	3	1	»	»	448	444	990	70	518
55—65 -	250	34	15	18	3	4	4	1	1	»	330	344	1 040	74	404
65 Aar og derover	96	14	3	4	2	»	1	1	»	1	122	316	2 590	30	152
Uangiven Alder	7	»	»	»	»	»	»	»	»	»	7	4	560	2	9
I alt Forsørgere...	1 215	379	144	92	23	8	12	4	1	1	1 879			444	2 323
Den samlede Indtægt i 1000 Kr....	645	432	242	221	79	34	79	47	41	224		2 044	1 090		
Faglærte Arbejdere ²⁾ . Mænd															
Under 15 Aar.....	9	»	»	»	»	»	»	»	»	»	9	3	320	147	156
15—25 Aar.....	1 663	1 640	691	588	124	16	4	»	»	»	4 726	5 936	1 260	4 022	8 748
25—35 -	417	876	888	1 197	523	124	35	»	»	»	4 060	8 147	2 010	676	4 736
35—45 -	124	232	335	657	434	129	59	»	»	»	1 970	4 897	2 490	161	2 131
45—55 -	90	135	200	374	251	73	27	2	»	»	1 152	2 806	2 440	111	1 263
55—65 -	63	77	73	140	94	27	5	»	»	»	479	1 058	2 210	60	539
65 Aar og derover	64	23	29	34	11	3	»	»	»	»	164	245	1 490	20	184
Uangiven Alder	7	3	6	14	3	1	»	»	»	»	34	64	1 880	55	89
I alt Forsørgere...	2 437	2 986	2 222	3 004	1 440	373	130	2	»	»	12 594			5 252	17 846
Den samlede Indtægt i 1000 Kr....	1 487	3 498	3 742	7 209	4 831	1 609	744	36	»	»		23 156	1 840		
Ufaglærte Arbejdere. Mænd															
Under 15 Aar.....	1	»	1	»	»	»	»	»	»	»	2	2	750	40	42
15—25 Aar.....	468	465	199	183	35	5	»	»	»	»	1 355	1 741	1 290	674	2 029
25—35 -	554	1 157	826	1 123	383	63	17	»	»	»	4 123	7 421	1 800	451	4 574
35—45 -	296	640	573	911	447	96	29	»	»	»	2 992	6 188	2 070	261	3 233
45—55 -	279	437	359	645	304	54	11	»	»	»	2 089	4 160	1 990	170	2 259
55—65 -	433	328	218	327	119	17	4	»	»	»	1 446	2 284	1 580	128	1 574
65 Aar og derover	276	84	44	65	21	5	1	»	»	»	496	567	1 140	59	555
Uangiven Alder	8	9	6	6	»	1	»	»	»	»	30	43	1 420	7	37
I alt Forsørgere...	2 315	3 120	2 226	3 260	1 309	241	62	»	»	»	12 533			1 770	14 303
Den samlede Indtægt i 1000 Kr....	1 381	3 666	3 749	7 810	4 406	1 039	355	»	»	»		22 406	1 790		
Samtlige kvindelige Arbejdere ²⁾															
Under 15 Aar.....	1	»	»	»	»	»	»	»	»	»	1	»	»	8	9
15—25 -	425	264	86	21	2	»	»	»	»	»	798	758	950	460	1 258
25—35 -	175	158	82	26	1	»	»	»	»	»	442	496	1 120	124	566
35—45 -	135	67	47	33	4	»	»	»	»	»	286	317	1 110	51	337
45—55 -	116	64	36	19	3	1	»	»	»	»	239	250	1 050	33	272
55—65 -	125	30	20	17	1	»	»	»	»	»	193	171	890	30	223
65 Aar og derover	19	5	1	1	»	»	»	»	»	»	26	20	760	9	35
Uangiven Alder	3	»	»	»	»	»	»	»	»	»	3	2	730	4	7
I alt Forsørgere...	999	588	272	117	11	1	»	»	»	»	1 988			719	2 707
Den samlede Indtægt i 1000 Kr....	570	697	448	259	36	4	»	»	»	»		2 014	1 010		

¹⁾ Heri indbefattet Barber- og Frisørfaget, Lb.-Nr. 537, Tabel VIII a. ²⁾ Omfatter følgende Lb.-Nr. af Tabel VIII a: 142—144, 147, 152, 161—164, 169—170, 174, 177, 179, 182, 184, 187—197, 202, 213—214, 216—219, 222—223, 235, 237—238, 538. ³⁾ Heri indbefattet Barber- og Frisørfaget, Lb.-Nr. 538, Tabel VIII a.

Tabel IX c (fortsat). Forsørgernes Fordeling efter Alder

Tableau

Rent Land.

Haandværk og Industri.

	Forsørgere med en Indtægt paa											Den samlede Indtægt 1000 Kr.	Gsnrl. Indtægt Kr.	Forsørgere uden angiven Indtægt	I alt Forsørgere
	Under 1000 Kr.	1000—1499 Kr.	1500—1999 Kr.	2000—2999 Kr.	3000—3999 Kr.	4000—4999 Kr.	5000—9999 Kr.	10 000—19 999 Kr.	20 000—49 999 Kr.	50 000—Kr. og derover	Tils. Forsørgere				
Samtlige kvindelige Hovedpersoner ¹⁾															
Under 15 Aar.....	»	»	»	»	»	»	»	»	»	»	»	»	»	»	»
15—25 Aar.....	238	27	1	»	»	»	»	»	»	»	266	178	670	187	453
25—35 -	374	59	5	4	»	»	»	»	»	»	442	296	670	178	620
35—45 -	472	65	20	7	2	2	1	2	»	»	571	418	730	142	713
45—55 -	508	59	11	10	4	»	3	»	»	»	595	389	650	169	764
55—65 -	411	30	10	9	2	»	1	1	»	»	464	277	600	148	612
65 Aar og derover	152	13	1	4	2	1	1	1	»	»	175	115	660	72	247
Uangiven Alder	»	»	»	»	»	»	»	»	»	»	»	»	»	1	1
I alt Forsørgere...	2 155	253	48	34	10	3	6	4	»	»	2 513			897	3 410
Den samlede Indtægt i 1000 Kr....	1 087	283	78	79	33	13	43	57	»	»		1 673	670		
Faglærte Arbejdere ²⁾ . Mænd															
Under 15 Aar.....	4	3	»	»	»	»	»	»	»	»	7	5	670	183	190
15—25 Aar.....	2 494	2 562	781	310	29	5	2	»	»	»	6 133	6 653	1 080	5 345	11 528
25—35 -	600	1 423	1 062	767	154	23	5	»	»	»	4 034	6 280	1 560	972	5 006
35—45 -	176	332	415	487	144	34	4	»	»	»	1 592	2 983	1 870	227	1 819
45—55 -	108	235	228	270	89	14	4	»	»	»	948	1 731	1 830	154	1 102
55—65 -	134	131	119	76	32	4	»	»	»	»	496	735	1 480	83	579
65 Aar og derover	122	19	21	15	4	1	»	»	»	»	182	166	1 020	38	220
Uangiven Alder	11	17	4	8	2	»	»	»	»	»	42	59	1 420	40	82
I alt Forsørgere...	3 649	4 722	2 630	1 933	454	81	15	»	»	»	13 484			7 042	20 526
Den samlede Indtægt i 1000 Kr....	2 329	5 496	4 390	4 479	1 491	346	81	»	»	»		18 612	1 380		
Ufaglærte Arbejdere. Mænd															
Under 15 Aar.....	2	1	»	»	»	»	»	»	»	»	3	2	700	36	39
15—25 Aar.....	587	696	189	105	10	1	»	»	»	»	1 588	1 769	1 110	822	2 410
25—35 -	908	2 129	1 200	862	124	16	7	»	»	»	5 246	7 615	1 450	678	5 924
35—45 -	462	1 169	776	1 024	213	34	6	»	»	»	3 684	6 251	1 700	308	3 987
45—55 -	455	842	525	590	129	17	6	1	»	»	2 565	4 087	1 590	252	2 817
55—65 -	661	467	259	249	52	9	»	»	»	»	1 697	2 151	1 270	158	1 855
65 Aar og derover	360	73	38	29	6	»	»	»	»	»	506	407	800	72	578
Uangiven Alder	11	8	7	4	»	»	»	»	»	»	30	36	1 210	18	48
I alt Forsørgere...	3 446	5 385	2 994	2 863	534	77	19	1	»	»	15 319			2 339	17 658
Den samlede Indtægt i 1000 Kr....	2 102	6 300	5 008	6 694	1 758	328	108	20	»	»		22 318	1 460		
Samtlige kvindelige Arbejdere ³⁾															
Under 15 Aar.....	»	»	»	»	»	»	»	»	»	»	»	»	»	23	23
15—25 Aar.....	386	97	19	7	»	»	»	»	»	»	509	389	760	382	891
25—35 -	175	52	16	7	»	»	»	»	»	»	250	210	840	91	341
35—45 -	120	42	7	6	»	»	»	»	»	»	175	134	770	46	221
45—55 -	119	23	4	5	1	»	»	»	»	»	152	107	700	55	207
55—65 -	108	11	1	1	»	»	»	»	»	»	121	58	480	41	162
65 Aar og derover	37	»	»	»	»	»	»	»	»	»	37	14	390	12	49
Uangiven Alder	3	»	1	»	»	»	»	»	»	»	4	3	650	2	6
I alt Forsørgere...	948	225	48	26	1	»	»	»	»	»	1 248			652	1 900
Den samlede Indtægt i 1000 Kr....	517	261	78	56	3	»	»	»	»	»		915	730		

¹⁾ Heri indbefattet Barber- og Frisørfaget, Lb.-Nr. 537, Tabel VIII a. ²⁾ Omfatter følgende Lb.-Nr. af Tabel VIII a: 142—144, 147, 152, 161—164, 169—170, 174, 177, 179, 182, 184, 187—197, 202, 213—214, 216—219, 222—223, 235, 237—238, 538. ³⁾ Heri indbefattet Barber- og Frisørfaget, Lb.-Nr. 538, Tabel VIII a.

og Indtægt. Udvalgte Erhverv og Erhvervsgrupper.

IX c (suite).

Haandværk og Industri.

Hele Landet.

	Forsørgere med en Indtægt paa											Den samlede Indtægt 1000 Kr.	Gsnrl. Indtægt Kr.	Forsørgere uden angiven Indtægt	I alt Forsørgere
	Under 1000 Kr.	1000—1499 Kr.	1500—1999 Kr.	2000—2999 Kr.	3000—3999 Kr.	4000—4999 Kr.	5000—9999 Kr.	10 000—19 999 Kr.	20 000—49 999 Kr.	50 000—Kr. og derover	Tils. Forsørgere				
Samtlige kvindelige Hovedpersoner ¹⁾															
Under 15 Aar.....	»	»	»	»	»	»	»	»	»	»	»	»	»	1	1
15—25 Aar.....	608	239	100	47	7	2	2	»	»	»	1 005	966	960	430	1 435
25—35 -	1 034	482	221	171	33	14	10	»	2	»	1 967	2 210	1 120	483	2 450
35—45 -	1 298	651	325	228	69	30	28	8	5	1	2 643	3 494	1 320	458	3 101
45—55 -	1 597	688	313	218	92	41	69	17	5	1	3 041	4 158	1 370	568	3 609
55—65 -	1 384	358	157	100	62	22	32	17	3	1	2 136	2 561	1 200	620	2 756
65 Aar og derover	500	88	32	36	15	11	11	10	4	1	708	1 136	1 600	260	968
Uangiven Alder	11	3	1	1	»	1	»	2	»	»	19	50	2 610	6	25
I alt Forsørgere...	6 432	2 509	1 149	801	278	121	152	54	19	4	11 519			2 826	14 345
Den samlede Indtægt i 1000 Kr....	3 681	2 889	1 905	1 869	926	525	1 009	729	541	501		14 575	1 265		
Faglærte Arbejdere ²⁾ . Mænd															
Under 15 Aar.....	27	4	1	3	»	»	»	»	»	»	35	25	720	525	560
15—25 Aar.....	10 137	9 795	5 742	7 349	2 952	575	192	»	»	»	36 742	58 570	1 590	16 512	5 3254
25—35 -	2 247	4 309	5 035	11 007	9 777	3 411	1 593	5	1	»	37 385	99 522	2 660	3 515	40 900
35—45 -	722	1 358	2 162	6 859	8 221	3 939	1 802	17	»	»	25 080	78 801	3 140	1 183	26 263
45—55 -	575	1 024	1 469	4 593	5 530	2 537	1 374	21	»	»	17 123	53 876	3 150	883	18 006
55—65 -	587	802	930	2 507	2 661	1 154	483	9	3	»	9 136	26 297	2 880	545	9 681
65 Aar og derover	513	352	342	723	595	183	74	3	»	»	2 785	6 375	2 290	229	3 014
Uangiven Alder	39	43	36	69	20	13	6	»	»	»	226	457	2 020	159	385
I alt Forsørgere...	14 847	17 687	15 717	33 110	29 756	11 812	5 524	55	4	»	128 512			23 551	152 063
Den samlede Indtægt i 1000 Kr....	9 651	20 866	26 624	81 220	101 506	51 362	31 935	660	99	»		323 923	2 520		
Ufaglærte Arbejdere. Mænd															
Under 15 Aar.....	18	7	2	»	»	»	»	»	»	»	27	24	880	236	263
15—25 Aar.....	3 655	3 687	1 931	2 186	745	155	29	»	»	»	12 388	18 380	1 480	4 174	16 562
25—35 -	2 989	5 883	4 986	8 487	4 816	1 399	540	1	»	»	29 101	63 288	2 180	2 632	31 733
35—45 -	1 431	3 196	3 109	6 959	5 554	1 746	610	1	»	»	22 606	56 948	2 520	1 384	23 990
45—55 -	1 449	2 471	2 257	4 811	3 880	1 174	431	6	»	»	16 479	40 285	2 440	1 170	17 649
55—65 -	2 050	1 793	1 376	2 891	2 115	510	156	3	»	»	10 894	23 127	2 120	823	11 717
65 Aar og derover	1 215	488	332	721	393	71	26	1	»	»	3 247	5 348	1 650	358	3 605
Uangiven Alder	36	39	21	37	17	4	4	»	»	»	158	292	1 850	59	217
I alt Forsørgere...	12 843	17 564	14 014	26 092	17 520	5 059	1 796	12	»	»	94 900			10 836	105 736
Den samlede Indtægt i 1000 Kr....	8 212	20 753	23 618	63 644	59 128	21 954	10 224	159	»	»		207 692	2 190		
Samtlige kvindelige Arbejdere ³⁾															
Under 15 Aar.....	19	4	1	»	»	»	»	»	»	»	24	17	730	177	201
15—25 Aar.....	4 745	5 563	3 096	907	57	6	1	»	»	»	14 375	17 104	1 190	5 057	19 432
25—35 -	1 690	2 531	2 780	1 481	94	11	6	1	»	»	8 594	12 634	1 470	1 500	10 094
35—45 -	1 146	1 597	1 658	1 225	111	20	10	2	»	»	5 769	8 816	1 530	743	6 512
45—55 -	1 290	1 373	1 278	815	65	13	8	1	»	»	4 843	6 815	1 410	761	5 604
55—65 -	1 228	775	620	364	34	8	5	»	»	»	3 034	3 717	1 230	694	3 728
65 Aar og derover	246	159	106	60	5	1	1	»	»	»	578	684	1 180	172	750
Uangiven Alder	20	19	13	9	1	»	»	»	»	»	62	80	1 290	37	99
I alt Forsørgere...	10 384	12 021	9 552	4 861	367	59	31	4	»	»	37 279			9 141	46 420
Den samlede Indtægt i 1000 Kr....	6 759	14 474	15 939	11 010	1 197	252	185	51	»	»		49 867	1 340		

¹⁾ Heri indbefattet Barber- og Frisørfaget, Lb.-Nr. 537, Tabel VIII a. ²⁾ Omfatter følgende Lb.-Nr. af Tabel VIII a: 142—144, 147, 152, 161—164, 169, 170, 174, 177, 179, 182, 184, 187—197, 202, 21 3—214, 216—219, 222—223, 235, 237—238, 538. ³⁾ Heri indbefattet Barber- og Frisørfaget, Lb.-Nr. 538, Tabel VIII a.

Tabel IX c (fortsat). Forsørgernes Fordeling efter Alder

Tableau

Hovedstaden.

Handel og Omsætning. Commerce.

	Forsørgere med en Indtægt paa										Den samlede Indtægt 1000 Kr.	Gsnrl. Indtægt Kr.	Forsørgere uden angiven Indtægt	I alt Forsørgere	
	Under 1000 Kr.	1000—1499 Kr.	1500—1999 Kr.	2000—2999 Kr.	3000—3999 Kr.	4000—4999 Kr.	5000—9999 Kr.	10 000—19 999 Kr.	20 000—49 999 Kr.	50 000—Kr. og derover					Tlls. Forsørgere
<i>En gros Handel. Hovedpersoner. Mænd og Kvinder. Commerce de gros. Chefs. Hommes et femmes</i>															
Under 15 Aar.....	»	»	»	»	»	»	»	»	»	»	»	»	»	»	
15—25 -	2	7	3	4	4	1	6	»	»	»	27	81	2 990	16	43
25—35 -	21	19	28	55	57	54	166	78	37	2	517	4 165	8 060	95	612
35—45 -	16	23	24	82	96	82	273	238	111	29	974	11 844	12 160	116	1 090
45—55 -	15	31	32	74	87	83	295	221	169	71	1 078	18 019	16 720	109	1 187
55—65 -	20	19	19	44	53	47	180	139	115	55	691	14 144	20 470	70	761
65 Aar og derover	11	12	14	19	21	19	57	63	51	37	304	6 788	22 330	38	342
Uangiven Alder	»	2	»	»	»	»	1	1	»	1	5	103	20 660	4	9
I alt Forsørgere...	85	113	120	278	318	286	978	740	483	195	3 596			448	4 044
Den samlede Indtægt i 1000 Kr....	60	134	206	681	1 096	1 260	6 968	10 364	14 563	19 812		55 144	15 335		
<i>Detailhandel. Hovedpersoner. Mænd. Commerce de détail. Chefs. Hommes.</i>															
Under 15 Aar.....	»	»	»	»	»	»	»	»	»	»	»	»	»	»	
15—25 -	24	57	49	79	45	17	18	1	»	»	290	712	2 460	79	369
25—35 -	73	166	212	568	462	291	361	47	10	»	2 190	8 002	3 650	231	2 421
35—45 -	74	147	281	612	521	355	630	137	43	6	2 806	13 246	4 720	227	3 033
45—55 -	74	162	246	531	450	293	528	158	52	10	2 504	12 596	5 030	186	2 690
55—65 -	71	150	178	376	286	175	305	99	38	8	1 686	8 432	5 000	135	1 821
65 Aar og derover	43	80	78	142	91	56	88	47	25	6	656	3 508	5 350	87	743
Uangiven Alder.....	»	1	1	2	5	2	2	1	1	1	16	207	12 920	4	20
I alt Forsørgere...	359	763	1 045	2 310	1 860	1 189	1 932	490	169	31	10 148			949	11 097
Den samlede Indtægt i 1000 Kr....	284	913	1 774	5 590	6 296	5 188	12 739	6 608	4 908	2 403		46 703	4 602		
<i>Detailhandel. Hovedpersoner. Kvinder Commerce de détail. Chefs. Femmes.</i>															
Under 15 Aar.....	»	»	»	»	»	»	»	»	»	»	»	»	»	»	
15—25 -	8	19	25	21	2	1	1	»	»	»	77	133	1 740	34	111
25—35 -	34	85	62	118	40	12	21	2	»	»	374	853	2 280	88	462
35—45 -	75	152	137	225	116	40	42	7	3	»	797	2 054	2 580	115	912
45—55 -	90	151	184	244	122	66	68	8	5	1	939	2 642	2 810	134	1 073
55—65 -	73	117	121	142	61	34	48	8	3	1	608	1 661	2 730	88	696
65 Aar og derover	36	47	29	37	17	12	24	8	1	1	212	737	3 480	63	275
Uangiven Alder.....	»	»	2	1	»	»	2	»	»	»	5	18	3 580	1	6
I alt Forsørgere...	316	571	560	788	358	165	206	33	12	3	3 012			523	3 535
Den samlede Indtægt i 1000 Kr....	243	682	947	1 886	1 203	714	1 378	447	365	233		8 098	2 680		
<i>Detailhandel. Hovedpersoner. Mænd og Kvinder. Commerce de détail. Chefs. Hommes et femmes.</i>															
Under 15 Aar.....	»	»	»	»	»	»	»	»	»	»	»	»	»	»	
15—25 Aar.....	32	76	74	100	47	18	19	1	»	»	367	845	2 300	113	480
25—35 -	107	251	274	686	502	303	382	49	10	»	2 564	8 855	3 450	319	2 883
35—45 -	149	299	418	837	637	395	672	144	46	6	3 603	15 300	4 250	342	3 945
45—55 -	164	313	430	775	572	359	596	166	57	11	3 443	15 238	4 430	320	3 763
55—65 -	144	267	299	518	347	209	353	107	41	9	2 294	10 093	4 400	223	2 517
65 Aar og derover	79	127	107	179	108	68	112	55	26	7	868	4 245	4 890	150	1 018
Uangiven Alder.....	»	1	3	3	5	2	4	1	1	1	21	225	10 700	5	26
I alt Forsørgere...	675	1 334	1 605	3 098	2 218	1 354	2 138	523	181	34	13 160			1 472	14 632
Den samlede Indtægt i 1000 Kr....	527	1 595	2 721	7 476	7 499	5 902	14 117	7 055	5 273	2 636		54 801	4 160		

og Indtægt. Udvalgte Erhverv og Erhvervsgrupper.

[Xc (ovite).

Handel og Omsætning.

Provinsbyerne.

	Forsørgere med en Indtægt paa										Den samlede Indtægt 1000 Kr.	Gsnrl. Indtægt Kr.	Forsørgere uden angiven Indtægt	I alt Forsørgere	
	Under 1000 Kr.	1000—1499 Kr.	1500—1999 Kr.	2000—2999 Kr.	3000—3999 Kr.	4000—4999 Kr.	5000—9999 Kr.	10 000—19 999 Kr.	20 000—49 999 Kr.	50 000—Kr. og derover					Tils. Forsørgere
En gros Handel. Hovedpersoner. Mænd og Kvinder															
Under 15 Aar.....	»	»	»	»	»	»	»	»	»	»	»	»	»	»	
15—25 Aar.....	3	1	3	3	2	1	1	1	»	15	49	3 230	6	21	
25—35 -	6	8	5	19	27	16	42	11	4	139	837	6 020	51	190	
35—45 -	6	10	12	18	32	35	85	53	25	6	282	2 821	10 000	90	372
45—55 -	7	8	8	27	26	34	68	52	29	15	274	3 668	13 360	114	388
55—65 -	6	8	9	16	20	7	39	49	29	8	191	2 457	12 870	40	231
65 Aar og derover	4	1	2	13	8	6	17	12	7	3	73	742	10 160	13	86
Uangiven Alder	»	»	»	»	»	1	»	»	»	»	1	4	4 700	2	3
I alt Forsørgere...	32	36	39	96	115	100	252	178	94	33	975			316	1 291
Den samlede Indtægt i 1000 Kr....	19	42	66	230	396	442	1 782	2 390	2 800	2 411		10 578	10 850		
Detailhandel. Hovedpersoner. Mænd															
Under 15 Aar.....	»	»	»	»	»	»	»	»	»	»	»	»	»	»	
15—25 Aar.....	89	81	80	91	43	9	10	»	»	»	403	731	1 810	58	461
25—35 -	242	372	428	880	545	280	354	78	21	»	3 200	10 311	3 220	250	3 450
35—45 -	187	333	362	760	598	411	716	207	67	4	3 645	16 492	4 520	215	3 860
45—55 -	219	359	383	723	480	335	647	241	93	10	3 490	17 311	4 960	190	3 680
55—65 -	238	272	303	504	280	199	316	142	55	13	2 322	10 717	4 620	122	2 444
65 Aar og derover	188	133	106	167	107	59	115	51	29	»	955	3 842	4 020	68	1 023
Uangiven Alder	5	1	1	2	2	3	2	»	3	»	19	134	7 060	5	24
I alt Forsørgere...	1 168	1 551	1 663	3 127	2 055	1 296	2 160	719	268	27	14 034			908	14 942
Den samlede Indtægt i 1000 Kr....	750	1 838	2 792	7 469	6 927	5 667	14 454	9 767	7 726	2 148		59 538	4 240		
Detailhandel. Hovedpersoner. Kvinder															
Under 15 Aar.....	»	»	»	»	»	»	»	»	»	»	»	»	»	»	
15—25 Aar.....	21	16	17	6	2	1	1	»	»	»	64	91	1 420	12	76
25—35 -	162	122	95	81	18	2	5	»	»	»	485	686	1 410	50	535
35—45 -	188	221	133	190	55	21	38	7	»	»	853	1 635	1 920	50	903
45—55 -	195	228	154	190	59	29	46	11	2	»	914	1 930	2 110	47	961
55—65 -	201	139	85	111	42	24	37	11	2	»	652	1 379	2 120	32	684
65 Aar og derover	76	40	29	27	14	10	5	7	1	»	209	449	2 150	15	224
Uangiven Alder	»	2	1	»	1	»	»	»	»	»	4	8	2 030	1	5
I alt Forsørgere...	843	768	514	605	191	87	132	36	5	»	3 181			207	3 388
Den samlede Indtægt i 1000 Kr....	519	903	857	1 410	638	383	859	462	147	»		6 178	1 940		
Detailhandel. Hovedpersoner. Mænd og Kvinder															
Under 15 Aar.....	»	»	»	»	»	»	»	»	»	»	»	»	»	»	
15—25 Aar.....	110	97	97	97	45	10	11	»	»	»	467	822	1 760	70	537
25—35 -	404	494	523	961	563	282	359	78	21	»	3 685	10 997	2 980	300	3 985
35—45 -	375	554	495	950	653	432	754	214	67	4	4 498	18 127	4 030	265	4 763
45—55 -	414	587	537	913	539	364	693	252	95	10	4 404	19 241	4 370	237	4 641
55—65 -	439	411	388	615	322	223	353	153	57	13	2 974	12 096	4 070	154	3 128
65 Aar og derover	264	173	135	194	121	69	120	58	30	»	1 164	4 291	3 690	83	1 247
Uangiven Alder	5	3	2	2	3	3	2	»	3	»	23	142	6 190	6	29
I alt Forsørgere...	2 011	2 319	2 177	3 732	2 246	1 383	2 292	755	273	27	17 215			1 115	18 330
Den samlede Indtægt i 1000 Kr....	1 269	2 741	3 649	8 879	7 565	6 050	15 313	10 229	7 873	2 148		65 716	3 820		

Tabel IX c (fortsat). Forsørgernes Fordeling efter Alder

Tableau

Forstadsbebyggelse.

Handel og Omsætning.

	Forsørgere med en Indtægt paa										Den samlede Indtægt 1000 Kr.	Gsnrl. Indtægt Kr.	Forsørgere uden angiven Indtægt	I alt Forsørgere
	Under 1000 Kr.	1000—1499 Kr.	1500—1999 Kr.	2000—2999 Kr.	3000—3999 Kr.	4000—4999 Kr.	5000—9999 Kr.	10 000—19 999 Kr.	20 000—49 999 Kr.	50 000—Kr. og derover				
En gros Handel. Hovedpersoner. Mænd og Kvinder														
Under 15 Aar.....	»	»	»	»	»	»	»	»	»	»	»	»	»	»
15—25 Aar.....	1	»	1	1	»	»	1	»	»	»	4	10	2 600	»
25—35 -	1	4	1	2	1	»	8	5	1	»	23	174	7 540	1
35—45 -	1	»	2	4	3	3	7	8	5	2	35	495	14 160	2
45—55 -	»	»	2	1	1	2	11	8	3	2	30	510	17 010	1
55—65 -	»	1	»	2	2	1	6	5	6	»	23	352	15 280	2
65 Aar og derover.....	»	»	1	»	»	1	4	1	2	1	10	173	17 300	»
Uangiven Alder.....	»	»	»	»	»	»	»	»	»	»	»	»	»	»
I alt Forsørgere...	3	5	7	10	7	7	37	27	17	5	125			6
Den samlede Indtægt i 1000 Kr....	2	5	12	23	25	29	274	388	558	398		1 714	13 710	
Detailhandel. Hovedpersoner. Mænd														
Under 15 Aar.....	»	»	»	»	»	»	»	»	»	»	»	»	»	»
15—25 Aar.....	13	19	7	14	7	2	1	1	»	»	64	122	1 910	10
25—35 -	35	50	62	121	46	34	33	6	»	»	387	1 058	2 730	18
35—45 -	29	51	65	102	68	46	54	18	4	»	437	1 575	3 600	25
45—55 -	36	49	48	93	68	34	50	18	13	»	409	1 706	4 170	17
55—65 -	33	45	40	56	24	19	43	5	4	1	270	1 008	3 730	8
65 Aar og derover.....	26	13	8	11	7	2	7	»	1	»	75	201	2 670	1
Uangiven Alder.....	2	»	»	»	»	»	1	»	»	»	3	6	2 130	»
I alt Forsørgere...	174	227	230	397	220	137	189	48	22	1	1 645			79
Den samlede Indtægt i 1000 Kr....	98	269	391	947	737	597	1 234	641	690	72		5 676	3 450	
Detailhandel. Hovedpersoner. Kvinder														
Under 15 Aar.....	»	»	»	»	»	»	»	»	»	»	»	»	»	»
15—25 Aar.....	5	2	1	»	»	»	»	»	»	»	8	8	990	1
25—35 -	7	5	5	9	»	2	3	»	»	»	31	70	2 260	8
35—45 -	22	12	7	12	6	1	»	»	»	»	60	88	1 480	5
45—55 -	14	18	10	13	2	2	1	»	»	»	60	102	1 700	2
55—65 -	15	8	9	9	1	1	»	2	»	»	45	83	1 840	4
65 Aar og derover.....	4	2	2	1	»	»	»	»	»	»	9	10	1 080	»
Uangiven Alder.....	»	»	1	»	»	»	»	»	»	»	1	2	1 600	»
I alt Forsørgere...	67	47	35	44	9	6	4	2	»	»	214			20
Den samlede Indtægt i 1000 Kr....	37	55	60	106	29	27	27	22	»	»		363	1 700	
Detailhandel. Hovedpersoner. Mænd og Kvinder														
Under 15 Aar.....	»	»	»	»	»	»	»	»	»	»	»	»	»	»
15—25 Aar.....	18	21	8	14	7	2	1	1	»	»	72	130	1 810	11
25—35 -	42	55	67	130	46	36	36	6	»	»	418	1 128	2 700	26
35—45 -	51	63	72	114	74	47	54	18	4	»	497	1 663	3 350	30
45—55 -	50	67	58	106	70	36	51	18	13	»	469	1 808	3 860	19
55—65 -	48	53	49	65	25	20	43	7	4	1	315	1 091	3 460	12
65 Aar og derover.....	30	15	10	12	7	2	7	»	1	»	84	211	2 500	1
Uangiven Alder.....	2	»	1	»	»	»	1	»	»	»	4	8	2 000	»
I alt Forsørgere...	241	274	265	441	229	143	193	50	22	1	1 859			99
Den samlede Indtægt i 1000 Kr....	135	324	451	1 053	766	624	1 261	663	690	72		6 039	3 250	

og Indtægt. Udvalgte Erhverv og Erhvervsgrupper.

LXc (suite).

Handel og Omsætning.

Bymæssig Bebyggelse.

	Forsørgere med en Indtægt paa										Den samlede Indtægt 1000 Kr.	Gsnrl. Indtægt Kr.	Forsørgere uden angiven Indtægt	I alt Forsørgere	
	Under 1000 Kr.	1000—1499 Kr.	1500—1999 Kr.	2000—2999 Kr.	3000—3999 Kr.	4000—4999 Kr.	5000—9999 Kr.	10 000—19 999 Kr.	20 000—49 999 Kr.	50 000—Kr. og derover					Tils. Forsørgere
En gros Handel Hovedpersoner. Mænd og Kvinder.															
Under 15 Aar.....	»	»	»	»	»	»	»	»	»	»	»	»	»	»	
15—25 Aar.....	1	»	1	»	»	»	1	»	»	»	3	17	5 700	2	5
25—35 -	2	3	3	11	11	6	11	2	1	»	50	214	4 280	12	62
35—45 -	6	3	7	19	16	11	28	11	7	3	111	1 147	10 330	15	126
45—55 -	»	5	8	16	17	9	24	20	19	8	126	1 997	15 850	14	140
55—65 -	6	6	3	5	13	7	23	18	12	7	100	1 750	17 500	9	109
65 Aar og derover	1	4	2	3	1	3	8	6	4	3	35	525	15 010	7	42
Uangiven Alder	»	»	»	»	»	»	»	1	»	»	1	11	10 800	»	1
I alt Forsørgere....	16	21	24	54	58	36	94	59	43	21	426			59	485
Den samlede Indtægt i 1000 Kr....	6	24	40	128	195	157	656	853	1 339	2 263		5 661	13 290		
Detailhandel. Hovedpersoner. Mænd															
Under 15 Aar.....	»	»	»	»	»	»	»	»	»	»	»	»	»	»	»
15—25 Aar.....	36	53	32	39	8	3	1	»	»	»	172	271	1 570	38	210
25—35 -	102	227	241	382	254	134	185	18	»	»	1 543	4 479	2 900	84	1 627
35—45 -	83	187	208	366	282	192	294	62	8	2	1 684	6 400	3 800	81	1 765
45—55 -	160	203	212	314	284	178	300	84	8	4	1 747	6 868	3 930	81	1 828
55—65 -	139	160	135	224	140	94	171	42	10	2	1 117	3 989	3 570	45	1 162
65 Aar og derover	137	68	62	69	49	25	32	14	1	»	457	1 152	2 520	28	485
Uangiven Alder	1	3	»	1	»	»	1	»	»	»	6	13	2 230	7	13
I alt Forsørgere....	658	901	890	1 395	1 017	626	984	220	27	8	6 726			364	7 090
Den samlede Indtægt i 1000 Kr....	381	1 057	1 490	3 359	3 427	2 741	6 555	2 848	780	534		23 172	3 450		
Detailhandel. Hovedpersoner. Kvinder															
Under 15 Aar.....	»	»	»	»	»	»	»	»	»	»	»	»	»	»	»
15—25 Aar.....	19	7	3	4	»	»	2	»	»	»	35	48	1 370	10	45
25—35 -	73	48	24	8	5	»	3	»	»	»	161	194	1 200	19	180
35—45 -	82	80	61	48	14	6	5	1	»	»	297	471	1 590	20	317
45—55 -	90	88	46	64	27	12	9	1	»	»	337	596	1 770	32	369
55—65 -	77	71	39	60	13	14	11	3	»	»	288	552	1 920	16	304
65 Aar og derover	50	11	16	7	3	6	3	2	1	»	99	195	1 970	9	108
Uangiven Alder	»	1	»	»	»	»	»	»	»	»	1	1	1 200	»	1
I alt Forsørgere....	391	306	189	191	62	38	33	7	1	»	1 218			106	1 324
Den samlede Indtægt i 1000 Kr....	228	353	314	451	207	168	218	89	29	»		2 057	1 690		
Detailhandel. Hovedpersoner. Mænd og Kvinder															
Under 15 Aar.....	»	»	»	»	»	»	»	»	»	»	»	»	»	»	»
15—25 -	55	60	35	43	8	3	3	»	»	»	207	319	1 540	48	255
25—35 -	175	275	265	390	259	134	188	18	»	»	1 704	4 673	2 740	103	1 807
35—45 -	165	267	269	414	296	198	299	63	8	2	1 981	6 871	3 470	101	2 082
45—55 -	250	291	258	378	311	190	309	85	8	4	2 084	7 464	3 582	113	2 197
55—65 -	216	231	174	284	153	108	182	45	10	2	1 405	4 541	3 230	61	1 466
65 Aar og derover	187	79	78	76	52	31	35	16	2	»	556	1 347	2 420	37	593
Uangiven Alder	1	4	»	1	»	»	1	»	»	»	7	14	2 090	7	14
I alt Forsørgere....	1 049	1 207	1 079	1 586	1 079	664	1 017	227	28	8	7 944			470	8 414
Den samlede Indtægt i 1000 Kr....	609	1 410	1 804	3 810	3 634	2 909	6 773	2 937	809	534		25 229	3 180		

Tabel IX c (fortsat). Forsørgernes Fordeling efter Alder

Tableau

Rent Land.

Handel og Omsætning.

	Forsørgere med en Indtægt paa										Den samlede Indtægt 1000 Kr.	Gsnrl. Indtægt Kr.	Forsørgere uden angiven Indtægt	I alt Forsørgere	
	Under 1000 Kr.	1000—1499 Kr.	1500—1999 Kr.	2000—2999 Kr.	3000—3999 Kr.	4000—4999 Kr.	5000—9999 Kr.	10 000—19 999 Kr.	20 000—49 999 Kr.	50 000—Kr. og derover					Tils. Forsørgere
En gros Handel. Hovedpersoner. Mænd og Kvinder															
Under 15 Aar.....	»	»	»	»	»	»	»	»	»	»	»	»	»	»	»
15—25 Aar.....	»	1	»	»	»	»	»	»	»	»	1	»	»	»	1
25—35 -	1	1	»	»	2	1	»	»	»	»	5	14	2 880	1	6
35—45 -	»	2	3	6	2	2	3	4	1	1	24	200	8 320	4	28
45—55 -	2	2	4	2	5	4	2	3	2	1	27	258	9 550	10	37
55—65 -	»	»	2	2	1	2	3	3	1	2	16	255	15 980	2	18
65 Aar og derover.....	»	»	»	1	»	»	»	1	2	»	4	81	20 250	2	6
Uangiven Alder.....	»	»	»	»	1	»	»	»	»	»	1	4	3 500	»	1
I alt Forsørgere...	3	5	10	11	11	9	8	11	6	4	78			19	97
Den samlede Indtægt i 1000 Kr....	2	6	16	27	37	41	53	148	198	285		813	10 420		
Detailhandel. Hovedpersoner. Mænd															
Under 15 Aar.....	»	»	»	»	»	»	»	»	»	»	»	»	»	»	»
15—25 Aar.....	49	76	41	52	15	7	»	»	»	»	240	391	1 630	45	285
25—35 -	178	427	392	561	303	143	86	3	»	»	2 093	4 796	2 290	110	2 203
35—45 -	169	333	319	535	331	204	234	17	2	»	2 144	6 073	2 830	99	2 243
45—55 -	208	307	266	445	301	187	204	30	2	1	1 951	5 624	2 880	85	2 036
55—65 -	257	249	198	282	149	75	94	10	»	»	1 314	2 992	2 280	60	1 374
65 Aar og derover.....	186	98	74	87	38	16	28	2	»	»	529	953	1 800	28	557
Uangiven Alder.....	»	1	1	4	2	»	1	»	»	»	9	28	3 100	7	16
I alt Forsørgere...	1 047	1 491	1 291	1 966	1 139	632	647	62	4	1	8 280			434	8 714
Den samlede Indtægt i 1000 Kr....	629	1 753	2 162	4 660	3 829	2 754	4 098	791	111	70		20 857	2 520		
Detailhandel. Hovedpersoner. Kvinder															
Under 15 Aar.....	»	»	»	»	»	»	»	»	»	»	»	»	»	»	»
15—25 Aar.....	6	3	2	1	»	»	»	»	»	»	12	13	1 050	5	17
25—35 -	33	10	13	8	5	»	»	»	»	»	69	88	1 270	12	81
35—45 -	48	39	25	12	10	7	5	1	»	»	147	255	1 730	17	164
45—55 -	87	55	36	27	17	8	»	»	»	»	230	325	1 410	14	244
55—65 -	68	40	19	23	4	2	1	»	»	»	157	199	1 270	10	167
65 Aar og derover.....	44	16	7	11	7	2	3	»	»	»	90	129	1 430	7	97
Uangiven Alder.....	1	1	»	»	»	»	»	»	»	»	2	2	950	»	2
I alt Forsørgere...	287	164	102	82	43	19	9	1	»	»	707			65	772
Den samlede Indtægt i 1000 Kr....	157	192	172	193	143	81	61	12	»	»		1 011	1 430		
Detailhandel. Hovedpersoner. Mænd og Kvinder															
Under 15 Aar.....	»	»	»	»	»	»	»	»	»	»	»	»	»	»	»
15—25 Aar.....	55	79	43	53	15	7	»	»	»	»	252	404	1 600	50	302
25—35 -	211	437	405	569	308	143	86	3	»	»	2 162	4 884	2 260	122	2 284
35—45 -	217	372	344	547	341	211	239	18	2	»	2 291	6 328	2 760	116	2 407
45—55 -	295	362	302	472	318	195	204	30	2	1	2 181	5 949	2 730	99	2 280
55—65 -	325	289	217	305	153	77	95	10	»	»	1 471	3 191	2 170	70	1 541
65 Aar og derover.....	230	114	81	98	45	18	31	2	»	»	619	1 082	1 750	35	654
Uangiven Alder.....	1	2	1	4	2	»	1	»	»	»	11	30	2 710	7	18
I alt Forsørgere...	1 334	1 655	1 393	2 048	1 182	651	656	63	4	1	8987			499	9 486
Den samlede Indtægt i 1000 Kr....	786	1 945	2 334	4 853	3 972	2 835	4 159	803	111	70		21 868	2 430		

og Indtægt. Udvalgte Erhverv og Erhvervsgrupper.

IX c (suite).

Handel og Omsætning.

Hele Landet.

	Forsørgere med en Indtægt paa										Den samlede Indtægt 1000 Kr.	Gsnl. Indtægt Kr.	Forsørgere uden angiven Indtægt	I alt Forsørgere
	Under 1000 Kr.	1000—1499 Kr.	1500—1999 Kr.	2000—2999 Kr.	3000—3999 Kr.	4000—4999 Kr.	5000—9999 Kr.	10 000—19 999 Kr.	20 000—49 999 Kr.	50 000—Kr. og derover				
En gros Handel. Hovedpersoner. Mænd og Kvinder														
Under 15 Aar.....	»	»	»	»	»	»	»	»	»	»	»	»	»	»
15—25 -	7	9	8	8	6	2	8	2	»	»	50	158	3 150	24
25—35 -	31	34	38	87	98	77	227	96	43	3	734	5 404	7 360	160
35—45 -	29	38	48	129	149	133	396	314	149	41	1 426	16 507	11 580	227
45—55 -	24	46	54	120	136	132	400	304	222	97	1 535	24 452	15 930	248
55—65 -	32	34	33	69	89	64	251	214	163	72	1 021	18 958	18 570	123
65 Aar og derover	16	17	19	36	30	29	86	83	66	44	426	8 309	19 500	60
Uangiven Alder	»	2	»	»	1	1	1	2	»	1	8	122	15 290	6
I alt Forsørgere...	139	180	200	449	509	438	1 369	1 015	643	258	5 200			848
Den samlede Indtægt i 1000 Kr....	89	211	340	1 089	1 749	1 929	9 733	14 143	19 458	25 169		73 910	14 210	
Detailhandel. Hovedpersoner. Mænd														
Under 15 Aar.....	»	»	»	»	»	»	»	»	»	»	»	»	»	»
15—25 -	211	286	209	275	118	38	30	2	»	»	1 169	2 227	1 900	230
25—35 -	630	1 242	1 335	2 512	1 610	882	1 019	152	31	»	9 413	28 646	3 040	693
35—45 -	542	1 051	1 235	2 375	1 800	1 208	1 928	441	124	12	10 716	43 786	4 090	647
45—55 -	697	1 080	1 155	2 106	1 583	1 027	1 729	531	168	25	10 101	44 105	4 370	559
55—65 -	738	876	854	1 442	879	562	929	298	107	24	6 709	27 138	4 040	370
65 Aar og derover	580	392	328	476	292	158	270	114	56	6	2 672	9 656	3 614	212
Uangiven Alder	8	6	3	9	9	5	7	1	4	1	53	388	7 320	23
I alt Forsørgere...	3 406	4 933	5 119	9 195	6 291	3 880	5 912	1 539	490	68	40 833			2 734
Den samlede Indtægt i 1000 Kr....	2 142	5 830	8 609	22 025	21 216	16 947	39 080	20 655	14 215	5 227		155 946	3 820	43 567
Detailhandel. Hovedpersoner. Kvinder														
Under 15 Aar.....	»	»	»	»	»	»	»	»	»	»	»	»	»	»
15—25 -	59	47	48	32	4	2	4	»	»	»	196	293	1 500	62
25—35 -	309	270	199	224	68	16	32	2	»	»	1 120	1 891	1 690	177
35—45 -	415	504	363	487	201	75	90	16	3	»	2 154	4 503	2 090	207
45—55 -	476	540	430	538	227	117	124	20	7	1	2 480	5 595	2 260	229
55—65 -	434	375	273	345	121	75	97	24	5	1	1 750	3 874	2 210	150
65 Aar og derover	210	116	83	83	41	30	35	17	3	1	619	1 520	2 460	94
Uangiven Alder	1	4	4	1	1	»	2	»	»	»	13	31	2 360	2
I alt Forsørgere...	1 904	1 856	1 400	1 710	663	315	384	79	18	3	8 332			921
Den samlede Indtægt i 1000 Kr....	1 184	2 185	2 350	4 046	2 220	1 373	2 543	1 032	541	233		17 707	2 130	9 253
Detailhandel. Hovedpersoner. Mænd og Kvinder														
Under 15 Aar.....	»	»	»	»	»	»	»	»	»	»	»	»	»	»
15—25 Aar.....	270	333	257	307	122	40	34	2	»	»	1 365	2 520	1 850	292
25—35 -	939	1 512	1 534	2 736	1 678	898	1 051	154	31	»	10 533	30 537	2 900	870
35—45 -	957	1 555	1 598	2 862	2 001	1 283	2 018	457	127	12	12 870	48 289	3 750	854
45—55 -	1 173	1 620	1 585	2 644	1 810	1 144	1 853	551	175	26	12 581	49 700	3 950	788
55—65 -	1 172	1 251	1 127	1 787	1 000	637	1 026	322	112	25	8 459	31 012	3 670	520
65 Aar og derover	790	508	411	559	333	188	305	131	59	7	3 291	11 176	3 400	306
Uangiven Alder	9	10	7	10	10	5	9	1	4	1	66	419	6 350	25
I alt Forsørgere...	5 310	6 789	6 519	10 905	6 954	4 195	6 296	1 618	508	71	49 165			3 655
Den samlede Indtægt i 1000 Kr....	3 326	8 015	10 959	26 071	23 436	18 320	41 623	21 687	14 756	5 460		173 653	3 530	52 820

Tabel IX c (fortsat). Forsørgernes Fordeling efter Alder

Tableau

Hovedstaden.

Handel og Omsætning.

	Forsørgere med en Indtægt paa										Den samlede Indtægt 1000 Kr.	Gsnrl. Indtægt Kr.	Forsørgere uden angiven Indtægt	I alt Forsørgere	
	Under 1000 Kr.	1000—1499 Kr.	1500—1999 Kr.	2000—2999 Kr.	3000—3999 Kr.	4000—4999 Kr.	5000—9999 Kr.	10 000—19 999 Kr.	20 000—49 999 Kr.	50 000—Kr. og derover					Tils. Forsørgere
<i>Hele Varehandelens Hovedpersoner. Mænd og Kvinder Commerce de marchandises, total. Chefs. Hommes et femmes</i>															
Under 15 Aar.....	»	»	»	»	»	»	»	»	»	»	»	»	»	»	
15—25 Aar.....	34	83	77	104	51	19	25	1	»	»	394	926	2 350	129	523
25—35 -	128	270	302	741	559	357	548	127	47	2	3 081	13 020	4 230	414	3 495
35—45 -	165	322	442	919	733	477	945	382	157	35	4 577	27 145	5 930	458	5 035
45—55 -	179	344	462	849	659	442	891	387	226	82	4 521	33 257	7 360	429	4 950
55—65 -	164	286	318	562	400	256	533	246	156	64	2 985	24 236	8 120	293	3 278
65 Aar og derover	90	139	121	198	129	87	169	118	77	44	1 172	11 034	9 410	188	1 360
Uangiven Alder	»	3	3	3	5	2	5	2	1	2	26	328	12 610	9	35
I alt Forsørgere...	760	1 447	1 725	3 376	2 536	1 640	3 116	1 263	664	229	16 756			1 920	18 676
Den samlede Indtægt i 1000 Kr....	587	1 729	2 927	8 158	8 594	7 163	21 085	17 419	19 837	22 447		109 946	6 560		
<i>Hele Varehandelens mandlige Funktionærer. Commerce de marchandises, total. Employés. Hommes</i>															
Under 15 Aar.....	2	»	»	1	»	»	»	»	»	»	3	3	930	32	35
15—25 Aar.....	723	1 271	1 182	1 215	282	74	61	4	»	»	4 812	8 604	1 790	1 009	5 821
25—35 -	145	301	412	1 308	1 302	853	991	88	8	3	5 411	20 365	3 760	433	5 844
35—45 -	70	115	199	438	580	568	1 091	214	34	»	3 309	17 122	5 170	237	3 546
45—55 -	61	98	113	241	303	295	619	211	42	3	1 986	11 727	5 900	119	2 106
55—65 -	40	81	74	151	157	139	268	100	25	4	1 039	5 900	5 680	92	1 131
65 Aar og derover	27	39	42	61	76	51	93	23	5	1	418	1 891	4 520	28	446
Uangiven Alder	2	5	2	5	1	2	4	»	»	»	21	58	2 770	6	27
I alt Forsørgere...	1 070	1 910	2 024	3 420	2 701	1 982	3 127	640	114	11	16 999			1 956	18 955
Den samlede Indtægt i 1000 Kr....	815	2 288	3 438	8 318	9 229	8 766	20 626	8 356	3 162	672		65 670	3 860		
<i>Hele Varehandelens kvindelige Funktionærer. Commerce de marchandises, total. Employés. Femmes</i>															
Under 15 Aar.....	1	2	1	»	»	»	»	»	»	»	4	5	1 180	61	65
15—25 Aar.....	1 608	3 188	1 671	497	27	8	4	»	»	»	7 003	9 089	1 300	2 225	9 228
25—35 -	219	733	1 195	1 449	322	47	28	3	»	»	3 996	8 017	2 010	553	4 549
35—45 -	89	191	302	702	416	113	88	7	»	»	1 908	5 078	2 660	167	2 075
45—55 -	57	122	144	296	211	99	92	14	»	»	1 035	3 051	2 950	102	1 137
55—65 -	22	50	51	92	55	34	21	4	»	»	329	911	2 770	44	373
65 Aar og derover	4	10	9	20	6	4	5	1	1	»	60	194	3 230	8	68
Uangiven Alder	8	7	5	8	2	»	»	»	»	»	30	47	1 560	7	37
I alt Forsørgere...	2 008	4 303	3 378	3 064	1 039	305	238	29	1	»	14 365			3 167	17 532
Den samlede Indtægt i 1000 Kr....	1 569	5 165	5 700	7 229	3 503	1 337	1 496	367	26	»		26 392	1 840		
<i>Hele Varehandelens samtlige Funktionærer. Mænd og Kvinder. Commerce de marchandises, total. Employés. Hommes et femmes.</i>															
Under 15 Aar.....	3	2	1	1	»	»	»	»	»	»	7	8	1 070	93	100
15—25 Aar.....	2 331	4 459	2 853	1 712	309	82	65	4	»	»	11 815	17 693	1 500	3 234	15 049
25—35 -	364	1 034	1 607	2 757	1 624	900	1 019	91	8	3	9 407	28 382	3 020	986	10 393
35—45 -	159	306	501	1 140	996	681	1 179	221	34	»	5 217	22 200	4 260	404	5 621
45—55 -	118	220	257	537	514	394	711	225	42	3	3 021	14 778	4 890	221	3 242
55—65 -	62	131	125	243	212	173	289	104	25	4	1 368	6 811	4 980	136	1 504
65 Aar og derover	31	49	51	81	82	55	98	24	6	1	478	2 085	4 360	36	514
Uangiven Alder	10	12	7	13	3	2	4	»	»	»	51	105	2 060	13	64
I alt Forsørgere...	3 078	6 213	5 402	6 484	3 740	2 287	3 365	669	115	11	31 364			5 123	36 487
Den samlede Indtægt i 1000 Kr....	2 384	7 453	9 138	15 547	12 732	10 103	22 122	8 723	3 188	672		92 062	2 940		

og Indtægt. Udvalgte Erhverv og Erhvervsgrupper.

IX c (suite).

Handel og Omsætning.

Provinsbyerne.

	Forsørgere med en Indtægt paa										Den samlede Indtægt 1000 Kr.	Gsnrl. Indtægt Kr.	Forsørgere uden angiven Indtægt	I alt Forsørgere	
	Under 1000 Kr.	1000—1499 Kr.	1500—1999 Kr.	2000—2999 Kr.	3000—3999 Kr.	4000—4999 Kr.	5000—9999 Kr.	10 000—19 999 Kr.	20 000—49 999 Kr.	50 000— Kr. og derover					Tils. Forsørgere
Hele Varehandelens Hovedpersoner. Mænd og Kvinder															
Under 15 Aar.....	»	»	»	»	»	»	»	»	»	»	»	»	»	»	»
15—25 Aar.....	113	98	100	100	47	11	12	1	»	»	482	870	1 810	76	558
25—35 -	410	502	528	980	590	298	401	89	25	1	3 824	11 834	4 000	351	4 175
35—45 -	381	564	507	968	685	467	839	267	92	10	4 780	20 947	4 380	355	5 135
45—55 -	421	595	545	940	565	398	761	304	124	25	4 678	22 909	4 900	351	5 029
55—65 -	445	419	397	631	342	230	392	202	86	21	3 165	14 554	4 600	194	3 359
65 Aar og derover	268	174	137	207	129	75	137	70	37	3	1 237	5 033	4 070	96	1 333
Uangiven Alder	5	3	2	2	3	4	2	»	3	»	24	147	6 130	8	32
I alt Forsørgere...	2 043	2 355	2 216	3 828	2 361	1 483	2 544	933	367	60	18 190			1 431	19 621
Den samlede Indtægt i 1000 Kr....	1 288	2 783	3 714	9 110	7 961	6 492	17 095	12 620	10 672	4 559		76 294	4 190		
Hele Varehandelens mandlige Funktionærer															
Under 15 Aar.....	5	»	»	»	»	»	»	»	»	»	5	2	420	46	51
15—25 Aar.....	1 688	1 352	1 075	834	90	11	9	1	»	»	5 060	6 771	1 340	1 585	6 645
25—35 -	302	387	418	1 189	764	327	247	14	1	»	3 649	9 974	2 730	627	4 276
35—45 -	101	138	175	312	353	253	317	40	4	»	1 693	6 249	3 690	458	2 151
45—55 -	69	86	77	201	178	110	173	31	6	»	931	3 632	3 900	299	1 230
55—65 -	50	85	42	97	99	61	77	18	4	1	534	1 929	3 610	118	652
65 Aar og derover	32	24	18	40	29	15	11	4	»	»	173	465	2 690	33	206
Uangiven Alder	5	5	5	7	»	2	»	»	»	»	24	42	1 730	15	39
I alt Forsørgere...	2 252	2 077	1 810	2 680	1 513	779	834	108	15	1	12 069			3 181	15 250
Den samlede Indtægt i 1000 Kr....	1 377	2 474	3 058	6 414	5 116	3 412	5 343	1 376	431	63		29 064	2 410		
Hele Varehandelens kvindelige Funktionærer															
Under 15 Aar.....	»	»	»	»	»	»	»	»	»	»	»	»	»	25	25
15—25 Aar.....	2 259	1 303	475	112	2	2	2	»	»	»	4 155	3 983	960	841	4 996
25—35 -	428	560	546	522	57	10	2	»	»	»	2 125	3 314	1 560	175	2 300
35—45 -	120	149	137	281	89	17	12	»	»	»	805	1 616	2 010	40	845
45—55 -	66	59	50	102	43	18	9	»	»	»	347	725	2 090	16	363
55—65 -	23	26	21	29	6	5	1	1	»	»	112	212	1 900	3	115
65 Aar og derover	5	5	1	6	»	»	»	»	»	»	17	26	1 490	2	19
Uangiven Alder	2	9	1	2	1	1	»	»	»	»	16	25	1 540	5	21
I alt Forsørgere...	2 903	2 111	1 231	10 54	198	53	26	1	»	»	7 577			1 107	8 684
Den samlede Indtægt i 1000 Kr....	1 828	2 474	2 074	2 456	658	231	170	10	»	»		9 901	1 310		
Hele Varehandelens samtlige Funktionærer. Mænd og Kvinder															
Under 15 Aar.....	5	»	»	»	»	»	»	»	»	»	5	2	420	71	76
15—25 Aar.....	3 947	2 655	1 550	946	92	13	11	1	»	»	9 215	10 754	1 170	2 426	11 641
25—35 -	730	947	964	1 711	821	337	249	14	1	»	5 774	13 288	2 300	802	6 576
35—45 -	221	287	312	593	442	270	329	40	4	»	2 498	7 865	3 150	498	2 996
45—55 -	135	145	127	303	221	128	182	31	6	»	1 278	4 357	3 410	315	1 593
55—65 -	73	111	63	126	105	66	78	19	4	1	646	2 141	3 310	121	767
65 Aar og derover	37	29	19	46	29	15	11	4	»	»	190	491	2 580	35	225
Uangiven Alder	7	14	6	9	1	3	»	»	»	»	40	67	1 660	20	60
I alt Forsørgere...	5 155	4 188	3 041	3 734	1 711	832	860	109	15	1	19 646			4 288	23 934
Den samlede Indtægt i 1000 Kr....	3 205	4 948	5 132	8 870	5 774	3 643	5 513	1 386	431	63		38 965	1 980		

Tabel IXc (fortsat). Forsørgernes Fordeling efter Alder

Tableau

Forstadsbebyggelse.

Handel og Omsætning.

	Forsørgere med en Indtægt paa											Den samlede Indtægt 1000 Kr.	Gsnrl. Indtægt Kr.	Forsørgere uden angiven Indtægt	I alt Forsørgere
	Under 1000 Kr.	1000—1499 Kr.	1500—1999 Kr.	2000—2999 Kr.	3000—3999 Kr.	4000—4999 Kr.	5000—9999 Kr.	10 000—19 999 Kr.	20 000—49 999 Kr.	50 000—Kr. og derover	Tils. Forsørgere				
Hele Varehandelens Hovedpersoner. Mænd og Kvinder															
Under 15 Aar.....	»	»	»	»	»	»	»	»	»	»	»	»	»	»	
15—25 Aar.....	19	21	9	15	7	2	2	1	»	»	76	141	1 850	11	87
25—35 -	43	59	68	132	47	36	44	11	1	»	441	1 302	2 950	27	468
35—45 -	52	63	74	118	77	50	61	26	9	2	532	2 159	4 060	32	564
45—55 -	50	67	60	107	71	38	62	26	16	2	499	2 318	4 650	20	519
55—65 -	48	54	49	67	27	21	49	12	10	1	338	1 442	4 270	14	352
65 Aar og derover	30	15	11	12	7	3	11	1	3	1	94	383	4 070	1	95
Uangiven Alder	2	»	1	»	»	»	1	»	»	»	4	8	2 000	»	4
I alt Forsørgere...	244	279	272	451	236	150	230	77	39	6	1 984			105	2 089
Den samlede Indtægt i 1000 Kr. ...	138	328	463	1 075	791	654	1 535	1 051	1 249	469		7 753	3 910		
Hele Varehandelens mandlige Funktionærer															
Under 15 Aar.....	2	»	»	»	»	»	»	»	»	»	2	1	450	7	9
15—25 Aar.....	176	151	96	99	18	1	»	»	»	»	541	739	1 370	179	720
25—35 -	33	34	52	131	103	44	43	5	»	»	445	1 336	3 000	29	474
35—45 -	9	26	28	56	53	54	61	11	»	»	298	1 161	3 900	18	316
45—55 -	7	17	16	20	32	16	41	6	»	»	155	639	4 120	7	162
55—65 -	4	5	8	15	19	12	11	1	1	1	77	432	5 620	2	79
65 Aar og derover	1	2	1	2	3	2	5	»	»	»	16	60	3 770	»	16
Uangiven Alder	2	1	2	1	2	»	1	»	»	»	9	21	2 280	2	11
I alt Forsørgere...	234	236	203	324	230	129	162	23	1	1	1 543			244	1 787
Den samlede Indtægt i 1000 Kr....	139	280	342	781	771	570	1 025	304	23	154		4 389	2 840		
Hele Varehandelens kvindelige Funktionærer															
Under 15 Aar.....	»	»	»	»	»	»	»	»	»	»	»	»	»	4	4
15—25 Aar.....	258	118	51	12	»	1	»	»	»	»	440	412	940	104	544
25—35 -	40	61	38	37	4	2	1	»	»	»	183	278	1 520	18	201
35—45 -	10	4	8	17	11	2	»	»	»	»	52	112	2 160	3	55
45—55 -	4	1	1	4	2	3	»	»	»	»	15	33	2 210	3	18
55—65 -	2	1	»	»	1	»	»	»	»	»	4	6	1 530	»	4
65 Aar og derover	»	»	»	»	»	»	»	»	»	»	»	»	»	»	»
Uangiven Alder	»	»	»	»	»	»	»	»	»	»	»	»	»	»	»
I alt Forsørgere...	314	185	98	70	18	8	1	»	»	»	694			132	826
Den samlede Indtægt i 1000 Kr....	192	217	166	164	59	35	8	»	»	»		841	1 210		
Hele Varehandelens samtlige Funktionærer. Mænd og Kvinder															
Under 15 Aar.....	2	»	»	»	»	»	»	»	»	»	2	1	450	11	13
15—25 Aar.....	434	269	147	111	18	2	»	»	»	»	981	1 151	1 170	283	1 264
25—35 -	73	95	90	168	107	46	44	5	»	»	628	1 614	2 570	47	675
35—45 -	19	30	36	73	64	56	61	11	»	»	350	1 273	3 640	21	371
45—55 -	11	18	17	24	34	19	41	6	»	»	170	672	3 950	10	180
55—65 -	6	6	8	15	20	12	11	1	1	1	81	438	5 420	2	83
65 Aar og derover	1	2	1	2	3	2	5	»	»	»	16	60	3 770	»	16
Uangiven Alder	2	1	2	1	2	»	1	»	»	»	9	21	2 280	2	11
I alt Forsørgere...	548	421	301	394	248	137	163	23	1	1	2 237			376	2 613
Den samlede Indtægt i 1000 Kr....	331	497	508	945	830	605	1 033	304	23	154		5 230	2 340		

og Indtægt. Udvalgte Erhverv og Erhvervsgrupper.

IX c (suite).

Handel og Omsætning.

Bymæssig Bebyggelse.

	Forsørgere med en Indtægt paa											Den samlede Indtægt 1000 Kr.	Gsnrl. Indtægt Kr.	Forsørgere uden angiven Indtægt	I alt Forsørgere
	Under 1000 Kr.	1000—1499 Kr.	1500—1999 Kr.	2000—2999 Kr.	3000—3999 Kr.	4000—4999 Kr.	5000—9999 Kr.	10 000—19 999 Kr.	20 000—49 999 Kr.	50 000—Kr. og derover	Tils. Forsørgere				
Hele Varehandelens Hovedpersoner. Mænd og Kvinder															
Under 15 Aar.....	»	»	»	»	»	»	»	»	»	»	»	»	»	»	»
15—25 Aar.....	56	60	36	43	8	3	3	1	»	»	210	336	1 600	50	260
25—35 -	177	278	268	401	270	140	199	20	1	»	1 754	4 887	2 790	115	1 869
35—45 -	171	270	276	433	312	209	327	74	15	5	2 092	8 018	3 830	116	2 208
45—55 -	250	296	266	394	328	199	333	105	27	12	2 210	9 461	4 280	127	2 337
55—65 -	222	237	177	289	166	115	205	63	22	9	1 505	6 291	4 180	70	1 575
65 Aar og derover	188	83	80	79	53	34	43	22	6	3	591	1 872	3 170	44	635
Uangiven Alder	1	4	»	1	»	»	1	1	»	»	8	25	3 180	7	15
I alt Forsørgere...	1 065	1 228	1 103	1 640	1 137	700	1 111	286	71	29	8 370			529	8 899
Den samlede Indtægt i 1000 Kr....	614	1 435	1 844	3 938	3 830	3 065	7 430	3 788	2 149	2 797		30 890	3 690		
Hele Varehandelens mandlige Funktionærer															
Under 15 Aar.....	5	»	»	»	»	»	»	»	»	»	5	2	400	60	65
15—25 Aar.....	629	709	166	100	11	1	3	»	»	»	1 619	1 756	1 090	1 119	2 738
25—35 -	93	267	130	172	96	51	43	4	»	»	856	1 866	2 180	178	1 034
35—45 -	36	46	33	74	58	35	66	16	2	»	366	1 377	3 760	95	461
45—55 -	26	31	30	43	27	27	38	11	»	»	233	820	3 520	58	291
55—65 -	18	20	18	29	21	16	14	3	»	»	139	416	2 990	24	163
65 Aar og derover	4	7	7	6	7	3	5	2	1	»	42	169	4 030	4	46
Uangiven Alder	4	5	1	2	1	»	1	»	»	»	14	26	1 810	8	22
I alt Forsørgere...	815	1 085	385	426	221	133	170	36	3	»	3 274			1 546	4 820
Den samlede Indtægt i 1000 Kr....	494	1 253	643	1 009	746	587	1 145	469	86	»		6 432	1 960		
Hele Varehandelens kvindelige Funktionærer															
Under 15 Aar.....	1	2	»	»	»	»	»	»	»	»	3	3	970	11	14
15—25 Aar.....	446	225	58	21	»	»	»	»	»	»	750	694	930	313	1 063
25—35 -	130	114	46	47	12	2	1	»	»	»	352	458	1 300	59	411
35—45 -	31	29	22	21	6	3	2	»	»	»	114	185	1 620	19	133
45—55 -	10	14	8	9	5	1	1	»	»	»	48	83	1 730	5	53
55—65 -	3	3	»	1	2	»	1	»	»	»	10	20	2 060	5	15
65 Aar og derover	2	1	»	1	»	»	»	»	»	»	4	4	980	»	4
Uangiven Alder	»	1	»	»	»	»	»	»	»	»	1	1	1 000	1	2
I alt Forsørgere...	623	389	134	100	25	6	5	»	»	»	1 282			413	1 695
Den samlede Indtægt i 1000 Kr....	410	447	223	231	82	27	28	»	»	»		1 448	1 130		
Hele Varehandelens samtlige Funktionærer. Mænd og Kvinder															
Under 15 Aar.....	6	2	»	»	»	»	»	»	»	»	8	5	610	71	79
15—25 Aar.....	1 075	934	224	121	11	1	3	»	»	»	2 369	2 450	1 030	1 432	3 801
25—35 -	223	381	176	219	108	53	44	4	»	»	1 208	2 324	1 920	237	1 445
35—45 -	67	75	55	95	64	38	68	16	2	»	480	1 562	3 250	114	594
45—55 -	36	45	38	52	32	28	39	11	»	»	281	903	3 220	63	344
55—65 -	21	23	18	30	23	16	15	3	»	»	149	436	2 930	29	178
65 Aar og derover	6	8	7	7	7	3	5	2	1	»	46	173	3 760	4	50
Uangiven Alder	4	6	1	2	1	»	1	»	»	»	15	27	1 760	9	24
I alt Forsørgere...	1 438	1 474	519	526	246	139	175	36	3	»	4 556			1 959	6 515
Den samlede Indtægt i 1000 Kr....	904	1 700	866	1 240	828	614	1 173	469	86	»		7 880	1 730		

Tabel IX c (fortsat). Forsørgernes Fordeling efter Alder

Tableau

Rent Land.

Handel og Omsætning.

	Forsørgere med en Indtægt paa										Den samlede Indtægt 1000 Kr.	Gsnrl. Indtægt Kr.	Forsørgere uden angiven Indtægt	I alt Forsørgere	
	Under 1000 Kr.	1000—1499 Kr.	1500—1999 Kr.	2000—2999 Kr.	3000—3999 Kr.	4000—4999 Kr.	5000—9999 Kr.	10 000—19 999 Kr.	20 000—49 999 Kr.	50 000—Kr. og derover					Tils. Forsørgere
Hele Varehandelens Hovedpersoner. Mænd og Kvinder															
Under 15 Aar.....	»	»	»	»	»	»	»	»	»	»	»	»	»	»	
15—25 -	55	80	43	53	15	7	»	»	»	»	253	405	1 600	50	303
25—35 -	212	437	406	569	310	144	86	3	»	»	2 167	4 898	2 260	123	2 290
35—45 -	217	374	347	553	343	213	242	22	3	1	2 315	6 527	2 820	120	2 435
45—55 -	297	364	306	474	323	199	206	33	4	2	2 208	6 207	2 810	109	2 317
55—65 -	325	289	219	307	154	79	98	13	1	2	1 487	3 447	2 320	72	1 559
65 Aar og derover	230	114	81	99	45	18	31	3	2	»	623	1 163	1 870	37	660
Uangiven Alder	1	2	1	4	3	»	1	»	»	»	12	33	2 780	7	19
I alt Forsørgere...	1 337	1 660	1 403	2 059	1 193	660	664	74	10	5	9 065			518	9 583
Den samlede Indtægt i 1000 Kr....	788	1 951	2 350	4 880	4 009	2 875	4 211	951	309	356		22 680	2 500		
Hele Varehandelens mandlige Funktionærer															
Under 15 Aar.....	1	1	»	»	»	»	»	»	»	»	2	2	1 100	67	69
15—25 -	642	714	61	29	3	»	2	»	»	»	1 451	1 417	980	1 101	2 552
25—35 -	119	290	91	55	23	9	5	»	»	»	592	844	1 430	123	715
35—45 -	23	46	29	36	12	8	9	4	»	»	167	380	2 270	29	196
45—55 -	18	25	16	22	2	5	7	1	»	»	96	208	2 160	18	114
55—65 -	19	18	7	14	4	3	2	»	»	»	67	111	1 660	7	74
65 Aar og derover	10	9	2	5	4	2	1	2	»	»	35	82	2 350	6	41
Uangiven Alder	5	2	»	»	»	»	»	»	»	»	7	6	900	9	16
I alt Forsørgere...	837	1 105	206	161	48	27	26	7	»	»	2 417			1 360	3 777
Den samlede Indtægt i 1000 Kr....	557	1 258	336	379	161	120	159	80	»	»		3 050	1 260		
Hele Varehandelens kvindelige Funktionærer															
Under 15 Aar.....	»	»	»	»	»	»	»	»	»	»	»	»	»	10	10
15—25 -	314	93	8	2	»	»	»	»	»	»	417	328	790	248	665
25—35 -	103	74	19	11	1	»	2	»	»	»	210	223	1 060	48	258
35—45 -	25	15	3	4	1	»	»	»	»	»	48	50	1 050	9	57
45—55 -	13	6	2	1	2	»	1	»	»	»	25	33	1 320	7	32
55—65 -	6	»	»	1	»	»	»	»	»	»	7	6	890	»	7
65 Aar og derover	1	»	»	»	»	»	»	»	»	»	1	1	900	1	2
Uangiven Alder	1	»	1	»	»	»	»	»	»	»	2	2	1 100	2	4
I alt Forsørgere...	463	188	33	19	4	»	3	»	»	»	710			325	1 035
Den samlede Indtægt i 1000 Kr....	306	210	54	44	13	»	16	»	»	»		643	910		
Hele Varehandelens samtlige Funktionærer. Mænd og Kvinder															
Under 15 Aar.....	1	1	»	»	»	»	»	»	»	»	2	2	1 100	77	79
15—25 Aar.....	956	807	69	31	3	»	2	»	»	»	1 868	1 745	930	1 349	3 217
25—35 -	222	364	110	66	24	9	7	»	»	»	802	1 067	1 330	171	973
35—45 -	48	61	32	40	13	8	9	4	»	»	215	430	2 000	38	253
45—55 -	31	31	18	23	4	5	8	1	»	»	121	241	1 990	25	146
55—65 -	25	18	7	15	4	3	2	»	»	»	74	117	1 590	7	81
65 Aar og derover	11	9	2	5	4	2	1	2	»	»	36	83	2 310	7	43
Uangiven Alder	6	2	1	»	»	»	»	»	»	»	9	8	940	11	20
I alt Forsørgere...	1 300	1 293	239	180	52	27	29	7	»	»	3 127			1 685	4 812
Den samlede Indtægt i 1000 Kr....	863	1 468	390	423	174	120	175	80	»	»		3 693	1 180		

og Indtægt. Udvalgte Erhverv og Erhvervsgrupper.

IX c (suite).

Handel og Omsetning.

Hele Landet.

	Forsørgere med en Indtægt paa										Den samlede Indtægt 1000 Kr.	Gsnrl. Indtægt Kr.	Forsørgere uden angiven Indtægt	I alt Forsørgere	
	Under 1000 Kr.	1000—1499 Kr.	1500—1999 Kr.	2000—2999 Kr.	3000—3999 Kr.	4000—4999 Kr.	5000—9999 Kr.	10 000—19 999 Kr.	20 000—49 999 Kr.	50 000—Kr. og derover					Tils. Forsørgere
Hele Varehandelens Hovedpersoner. Mænd og Kvinder															
Under 15 Aar.....	»	»	»	»	»	»	»	»	»	»	»	»	»	»	
15—25 Aar.....	277	342	265	315	128	42	42	4	»	»	1 415	2 678	1 890	316	1 731
25—35 -	970	1 546	1 572	2 823	1 776	975	1 278	250	74	3	11 267	35 941	3 190	1 030	12 297
35—45 -	986	1 593	1 646	2 991	2 150	1 416	2 414	771	276	53	14 296	64 796	4 530	1 081	15 377
45—55 -	1 197	1 666	1 639	2 764	1 946	1 276	2 253	855	397	123	14 116	74 152	5 250	1 036	15 152
55—65 -	1 204	1 285	1 160	1 856	1 089	701	1 277	536	275	97	9 480	49 970	5 270	643	10 123
65 Aar og derover	806	525	430	595	363	217	391	214	125	51	3 717	19 485	5 240	366	4 083
Uangiven Alder	9	12	7	10	11	6	10	3	4	2	74	541	7 320	31	105
I alt Forsørgere...	5 449	6 969	6 719	11 354	7 463	4 633	7 665	2 633	1 151	329	54 365			4 503	58 868
Den samlede Indtægt i 1000 Kr....	3 415	8 226	11 298	27 161	25 185	20 249	51 356	35 829	34 216	30 628		247 563	4 550		
Hele Varehandelens mandlige Funktionærer															
Under 15 Aar.....	15	1	»	1	»	»	»	»	»	»	17	10	590	212	229
15—25 Aar.....	3 858	4 197	2 580	2 277	404	87	75	5	»	»	13 483	19 287	1 430	4 993	18 476
25—35 -	692	1 279	1 103	2 855	2 288	1 284	1 329	111	9	3	10 953	34 385	3 140	1 390	12 343
35—45 -	239	371	464	916	1 056	918	1 544	285	40	»	5 833	26 289	4 510	837	6 670
45—55 -	181	257	252	527	542	453	878	260	48	3	3 401	17 026	5 010	501	3 902
55—65 -	131	209	149	306	300	231	372	122	30	6	1 856	8 788	4 740	243	2 099
65 Aar og derover	74	81	70	114	119	73	115	31	6	1	684	2 667	3 900	71	755
Uangiven Alder	18	18	10	15	4	4	6	»	»	»	75	153	2 030	40	115
I alt Forsørgere...	5 208	6 413	4 628	7 011	4 713	3 050	4 319	814	133	13	36 302			8 287	44 589
Den samlede Indtægt i 1000 Kr....	3 382	7 553	7 817	16 901	16 023	13 455	28 298	10 585	3 702	889		108 605	2 990		
Hele Varehandelens kvindelige Funktionærer															
Under 15 Aar.....	2	4	1	»	»	»	»	»	»	»	7	8	1 090	111	118
15—25 Aar.....	4 885	4 927	2 263	644	29	11	6	»	»	»	12 765	14 506	1 140	3 731	16 496
25—35 -	920	1 542	1 844	2 066	396	61	34	3	»	»	6 866	12 290	1 790	853	7 719
35—45 -	275	388	472	1 025	523	135	102	7	»	»	2 927	7 041	2 410	238	3 165
45—55 -	150	202	205	412	263	121	103	14	»	»	1 470	3 925	2 670	133	1 603
55—65 -	56	80	72	123	64	39	23	5	»	»	462	1 155	2 500	52	514
65 Aar og derover	12	16	10	27	6	4	5	1	1	»	82	225	2 730	11	93
Uangiven Alder	11	17	7	10	3	1	»	»	»	»	49	75	1 530	15	64
I alt Forsørgere...	6 311	7 176	4 874	4 307	1 284	372	273	30	1	»	24 628			5 144	29 772
Den samlede Indtægt i 1000 Kr....	4 305	8 513	8 217	10 124	4 315	1 630	1 718	377	26	»		39 225	1 590		
Hele Varehandelens samtlige Funktionærer. Mænd og Kvinder															
Under 15 Aar.....	17	5	1	1	»	»	»	»	»	»	24	18	730	323	347
15—25 Aar.....	8 743	9 124	4 843	2 921	433	98	81	5	»	»	26 248	33 793	1 290	8 724	34 972
25—35 -	1 612	2 821	2 947	4 921	2 684	1 345	1 363	114	9	3	17 819	46 675	2 620	2 243	20 062
35—45 -	514	759	936	1 941	1 579	1 053	1 646	292	40	»	8 760	33 330	3 800	1 075	9 835
45—55 -	331	459	457	939	805	574	981	274	48	3	4 871	20 951	4 300	634	5 505
55—65 -	187	289	221	429	364	270	395	127	30	6	2 318	9 943	4 290	295	2 613
65 Aar og derover	86	97	80	141	125	77	120	32	7	1	766	2 892	3 780	82	848
Uangiven Alder	29	35	17	25	7	5	6	»	»	»	124	228	1 830	55	179
I alt Forsørgere...	11 519	13 589	9 502	11 318	5 997	3 422	4 592	844	134	13	60 930			13 431	74 361
Den samlede Indtægt i 1000 Kr....	7 687	16 066	16 034	27 025	20 338	15 085	30 016	10 962	3 728	889		147 830	2 430		

Tabel X. Forsørgerne efter
Tableau X. Les soutiens répartis d'après

Hovederhverv <i>prof. principales</i>	Bierhverv <i>prof. accessoires</i>	Hovedstaden								Pro				
		Landbrug m. m.	Haandværk og Industri	Handel og Pengeomsætning	Kommision og Transport	Immateriel Virksomhed	Husgerning m. v.	Personer ude af Erhverv	Andre eller uangivne Erhverv	Tilsammen	Landbrug m. m.	Haandværk og Industri	Handel og Pengeomsætning	Kommision og Transport
		Mænd								Mænd				
Landbrug m. m. <i>agriculture etc.</i>		2	8	14	8	9	4	13	»	58	27	70	54	38
Haandværk og Industri <i>industrie</i>		8	233	341	54	180	81	334	1	1 232	72	272	519	57
Handel og Pengeoms. <i>commerce etc.</i>		12	129	270	73	161	40	173	»	858	29	154	295	61
Komm. og Transp. <i>comm., transp. etc.</i>		3	39	91	21	43	27	35	»	259	36	53	131	22
Imm. Virks. <i>professions libérales</i>		12	71	164	27	547	24	132	»	977	159	230	252	15
Husgerning m. v. <i>service domestique etc.</i>		4	30	17	2	12	3	28	»	96	3	13	22	»
Pers. ude af Erhverv <i>pers. inactives</i>		25	468	320	76	253	53	405	3	1 603	232	1 037	301	122
Andre ell. uang. Erhverv <i>prof. inconnue</i>		»	2	2	»	1	1	»	»	6	»	3	»	»
Tilsammen		66	980	1 219	261	1 206	233	1 120	4	5 089	558	1 832	1 574	315
		Kvinder (undt. gifte)								Kvinder				
Landbrug m. m. <i>agriculture etc.</i>		»	»	»	»	»	1	3	»	4	2	»	2	1
Haandværk og Industri <i>industrie</i>		6	52	56	9	22	77	181	1	404	3	32	21	2
Handel og Pengeoms. <i>commerce etc.</i>		1	20	36	3	20	33	71	»	184	»	8	22	5
Komm. og Transp. <i>comm., transp. etc.</i>		»	9	7	»	7	11	7	»	41	»	3	7	1
Imm. Virks. <i>professions libérales</i>		»	20	32	4	105	22	110	»	293	1	10	9	2
Husgerning m. v. <i>service domestique etc.</i>		2	162	59	8	30	45	145	»	451	2	100	16	1
Pers. ude af Erhverv <i>pers. inactives</i>		1	336	165	13	148	245	1 689	5	2 602	9	309	108	5
Andre ell. uang. Erhverv <i>prof. inconnue</i>		»	8	»	»	1	3	5	»	17	»	»	1	»
Tilsammen		10	607	355	37	333	437	2 211	6	3 996	17	462	186	17
		Mænd og Kvinder								Mænd og Kvinder				
Landbrug m. m. <i>agriculture etc.</i>		2	8	14	8	9	5	16	»	62	29	70	56	39
Haandværk og Industri <i>industrie</i>		14	285	397	63	202	158	515	2	1 636	75	304	540	59
Handel og Pengeoms. <i>commerce etc.</i>		13	149	306	76	181	73	244	»	1 042	29	162	317	66
Komm. og Transp. <i>comm., transp. etc.</i>		3	48	98	21	50	38	42	»	300	36	56	138	23
Imm. Virks. <i>professions libérales</i>		12	91	196	31	652	46	242	»	1 270	160	240	261	17
Husgerning m. v. <i>service domestique etc.</i>		6	192	76	10	42	48	173	»	547	5	113	38	1
Pers. ude af Erhverv <i>pers. inactives</i>		26	804	485	89	401	298	2 094	8	4 205	241	1 346	409	127
Andre ell. uang. Erhverv <i>prof. inconnue</i>		»	10	2	»	2	4	5	»	23	»	3	1	»
Tilsammen		76	1 587	1 574	298	1 539	670	3 331	10	9 085	575	2 294	1 760	332

Hovederhverv og Bieerhverv.

eurs professions principales et accessoires.

insbyerne					Forstadsbebyggelse									Bieerhverv <i>prof. accessoires</i>	Hovederhverv <i>prof. principales</i>
Imma- teriel Virks- somhed	Hus- gerning m. v.	Personer ude af Erhverv	Andre eller uungivne Erhverv	Til- sammen	Land- brug m. m.	Haand- værk og In- dustri	Handel og Penge- omsætning	Kommis- sion og Trans- port	Imma- teriel Virks- somhed	Hus- gerning m. v.	Personer ude af Erhverv	Andre eller uungivne Erhverv	Til- sammen		
Mænd															
21	2	26	»	238	10	24	7	12	6	»	6	»	65	Landbrug m. m. <i>agriculture etc.</i>	
299	14	156	1	1 390	20	39	26	9	17	1	7	»	119	Haandværk og Industri <i>industrie</i>	
117	4	52	»	712	3	19	15	6	5	1	4	»	53	Handel og Pengeoms. <i>comm. etc.</i>	
31	3	24	»	300	5	6	10	»	2	»	1	»	24	Komm. o. Transp. <i>comm., transp. etc.</i>	
314	10	38	»	1 018	149	78	3	»	17	»	4	»	251	Imm. Virks. <i>professions libérales</i>	
16	4	7	»	65	»	2	1	»	2	»	»	»	5	Husgerning m. v. <i>serv. domestique etc.</i>	
119	28	264	2	2 105	55	168	41	16	13	3	21	1	318	Pers. ude af Erhverv <i>pers. inactives</i>	
»	1	»	»	4	»	2	»	»	1	»	»	»	3	Andre ell. uang. Erhverv <i>prof. inconnue</i>	
917	66	567	3	5 832	242	338	103	43	63	5	43	1	838	Tilsammen	
Kvinder (undt. gifte)															
»	1	6	»	12	»	1	1	»	»	1	1	»	4	Landbrug m. m. <i>agriculture etc.</i>	
6	49	43	»	156	1	9	1	»	»	11	6	»	28	Haandv. og Industri <i>industrie</i>	
7	17	18	»	77	»	2	»	»	1	1	5	»	9	Handel og Pengeomsætn. <i>commerce etc.</i>	
3	3	3	»	20	»	»	»	»	»	»	»	»	»	Komm. o. Transp. <i>comm., transp. etc.</i>	
22	23	25	»	92	1	1	1	»	1	1	2	»	7	Imm. Virks., <i>professions libérales</i>	
23	13	70	»	225	»	12	2	»	»	1	4	»	19	Husgerning m. v. <i>serv. domestique etc.</i>	
32	236	676	»	1 375	4	20	7	»	»	19	29	»	79	Pers. ude af Erhverv <i>pers. inactives</i>	
»	1	1	»	3	»	»	»	»	»	»	»	»	»	Andre ell. uang. Erhverv <i>prof. inconnue</i>	
93	343	842	»	1 960	6	45	12	»	2	34	47	»	146	Tilsammen	
Mænd og Kvinder															
21	3	32	»	250	10	25	8	12	6	1	7	»	69	Landbrug m. m. <i>agriculture etc.</i>	
305	63	199	1	1 546	21	48	27	9	17	12	13	»	147	Haandværk og Industri <i>industrie</i>	
124	21	70	»	789	3	21	15	6	6	2	9	»	62	Handel og Pengeoms. <i>commerce etc.</i>	
34	6	27	»	320	5	6	10	»	2	»	1	»	24	Komm. o. Transp. <i>comm., transp. etc.</i>	
336	33	63	»	1 110	150	79	4	»	18	1	6	»	258	Imm. Virks. <i>professions libérales, total</i>	
39	17	77	»	290	»	14	3	»	2	1	4	»	24	Husgerning m. v. <i>serv. domestique etc.</i>	
151	264	940	2	3 480	59	188	48	16	13	22	50	1	397	Pers. ude af Erhverv <i>pers. inactives</i>	
»	2	1	»	7	»	2	»	»	1	»	»	»	3	Andre ell. uang. Erhverv <i>prof. inconnue</i>	
1 010	409	1 409	3	7 792	248	383	115	43	65	39	90	1	984	Tilsammen	

Tabel X. Forsørgerne efter
Tableau 2

Bierhverv Hovederhverv	Bymæssig Bebyggelse									Ren			
	Landbrug m. m.	Haandværk og Industri	Handel og Pengeomsætning	Kommission og Transport	Immateriel Virksomhed	Husgerning m. v	Personer ude af Erhverv	Andre eller uangivne Erhverv	Tilsammen	Landbrug m. m.	Haandværk og Industri	Handel og Pengeomsætning	Kommission og Transport
	Mænd									Mænd			
Landbrug m. m. <i>agriculture etc.</i>	36	103	24	37	598	1	195	»	994	814	1827	434	498
Haandværk og Industri <i>industrie</i>	96	195	58	24	361	3	433	1	1 171	922	303	126	73
Handel og Pengeoms. <i>commerce etc.</i>	56	110	45	30	69	22	106	1	439	190	86	46	26
Komm. og Transp. <i>comm., transp. etc.</i>	63	35	23	10	9	3	32	»	175	327	45	29	21
Imm. Virks. <i>professions libérales</i>	107	60	17	11	51	4	42	»	292	251	179	12	7
Husgerning m. v. <i>service domestique etc.</i>	4	10	3	1	4	2	5	»	29	2	8	15	3
Pers. ude af Erhverv <i>pers. inactives</i>	20	25	14	7	7	»	106	»	179	2 014	1 120	138	58
Andre ell. uang. Erhverv <i>prof. inconnue</i>	»	»	»	»	»	»	»	»	»	7	10	7	3
Tilsammen	382	538	184	120	1 099	35	919	2	3 279	4 527	3 578	807	689
	Kvinder (undt. gifte)									Kvinde			
Landbrug m. m. <i>agriculture etc.</i>	3	3	2	»	2	3	6	»	19	28	42	8	9
Haandværk og Industri <i>industrie</i>	1	10	4	»	1	14	16	»	46	10	5	6	»
Handel og Pengeoms. <i>commerce etc.</i>	1	2	5	1	1	5	4	»	19	11	8	11	6
Komm. og Transp. <i>comm., transp. etc.</i>	1	1	»	1	»	8	»	»	11	2	1	1	1
Imm. Virks. <i>professions libérales</i>	2	3	2	»	13	16	3	»	39	5	2	2	»
Husgerning m. v. <i>service domestique etc.</i>	1	39	14	4	5	9	15	»	87	32	65	17	8
Pers. ude af Erhverv <i>pers. inactives</i>	21	82	15	»	3	70	153	1	345	238	154	12	1
Andre ell. uang. Erhverv <i>prof. inconnue</i>	»	»	»	»	»	»	»	»	»	1	»	»	»
Tilsammen	30	140	42	6	25	125	197	1	566	327	277	57	25
	Mænd og Kvinder									Mænd og			
Landbrug m. m. <i>agriculture etc.</i>	39	106	26	37	600	4	201	»	1 013	842	1 869	442	507
Haandværk og Industri <i>industrie</i>	97	205	62	24	362	17	449	1	1 217	932	308	132	73
Handel og Pengeoms. <i>commerce etc.</i>	57	112	50	31	70	27	110	1	458	201	94	57	32
Komm. og Transp. <i>comm., transp. etc.</i>	64	36	23	11	9	11	32	»	186	329	46	30	22
Imm. Virks. <i>professions libérales</i>	109	63	19	11	64	20	45	»	331	256	181	14	7
Husgerning m. v. <i>service domestique etc.</i>	5	49	17	5	9	11	20	»	116	34	73	32	11
Pers. ude af Erhverv <i>pers. inactives</i>	41	107	29	7	10	70	259	1	524	2 252	1 274	150	59
Andre ell. uang. Erhverv <i>prof. inconnue</i>	»	»	»	»	»	»	»	»	»	8	10	7	3
Tilsammen	412	678	226	126	1 124	160	1 116	3	3 845	4 854	3 855	864	714

Hovederhverv og Bierhverv.

suite).

Land					Hele Landet									Bierhverv
Immateriel Virksomhed	Husgerning m. v.	Personer ude af Erhverv	Andre eller uangivne Erhverv	Til sammen	Landbrug m. m.	Haandværk og Industri	Handel og Pengeomsætning	Kommission og Transport	Immateriel Virksomhed	Husgerning m. v.	Personer ude af Erhverv	Andre eller uangivne Erhverv	Til sammen	Hovederhverv
					Mænd									
165	15	330	»	4 083	889	2 032	533	593	799	22	570	»	5 438	Landbrug m. m. <i>agriculture etc.</i>
65	15	106	»	1 610	1 118	1 042	1 070	217	922	114	1 036	3	5 522	Haandværk og Industri <i>industrie</i>
8	6	39	»	401	290	498	671	196	360	73	374	1	2 463	Handel og Pengeoms. <i>comm. etc.</i>
10	2	33	»	467	434	178	284	74	95	35	125	»	1 225	Komm. o. Transp. <i>comm., transp. etc.</i>
35	1	13	»	498	678	618	448	60	964	39	229	»	3 036	Imm. Virks. <i>professions libérales</i>
»	1	2	»	31	13	63	58	6	34	10	42	»	226	Husgerning m. v. <i>serv. domestique etc.</i>
58	12	450	1	3 851	2 346	2 818	814	279	450	96	1 246	7	8 056	Pers. ude af Erhverv <i>pers. inactives</i>
»	»	1	»	28	7	17	9	3	2	2	1	»	41	Andre ell. uang. Erhverv <i>prof. inconnue</i>
341	52	974	1	10 969	5 775	7 266	3 887	1 428	3 626	391	3 623	11	26 007	Til sammen
undt. gifte)					Kvinder (undt. gifte)									
5	10	62	»	164	33	46	13	10	7	16	78	»	203	Landbrug m. m. <i>agriculture etc.</i>
2	24	33	»	80	21	108	88	11	31	175	279	1	714	Haandværk og Industri <i>industrie</i>
»	6	3	»	45	13	40	74	15	29	62	101	»	334	Handel og Pengeoms. <i>commerce etc.</i>
1	3	2	»	11	3	14	15	3	11	25	12	»	83	Komm. o. Transp. <i>comm., transp. etc.</i>
4	26	2	»	41	9	36	46	6	145	88	142	»	472	Imm. Virks. <i>professions libérales</i>
5	9	49	»	185	37	378	108	21	63	77	283	»	967	Husgerning m. v. <i>serv. domestique etc.</i>
7	217	377	1	1 007	273	901	307	19	190	787	2 924	7	5 408	Pers. ude af Erhverv <i>pers. inactives</i>
»	»	»	»	1	1	8	1	»	1	4	6	»	21	Andre ell. uang. Erhverv <i>prof. inconnue</i>
24	295	528	1	1 534	390	1 531	652	85	477	1 234	3 825	8	8 202	Til sammen
Kvinder					Mænd og Kvinder									
170	25	392	»	4 247	922	2 078	546	603	806	38	648	»	5 641	Landbrug m. m. <i>agriculture etc.</i>
67	39	139	»	1 690	1 139	1 150	1 158	228	953	289	1 315	4	6 236	Haandværk og Industri <i>industrie</i>
8	12	42	»	446	303	538	745	211	389	135	475	1	2 797	Handel og Pengeoms. <i>commerce etc.</i>
11	5	35	»	478	437	192	299	77	106	60	137	»	1 308	Komm. o. Transp. <i>comm., transp. etc.</i>
39	27	15	»	539	687	654	494	66	1 109	127	371	»	3 508	Imm. Virks. <i>professions libérales</i>
5	10	51	»	216	50	441	166	27	97	87	325	»	1 193	Husgerning m. v. <i>serv. domestique etc.</i>
65	229	827	2	4 858	2 619	3 719	1 121	298	640	883	4 170	14	13 464	Pers. ude af Erhverv <i>pers. inactives</i>
»	»	1	»	29	8	25	10	3	3	6	7	»	62	Andre ell. uang. Erhverv <i>prof. inconnue</i>
365	347	1 502	2	12 503	6 165	8 797	4 539	1 513	4 103	1 625	7 448	19	34 209	Til sammen

Tabel XI a. Gifte Kvinder med Selverhverv, fordelt
Tableau XI a. Les professions des femmes mariées. Réparti-

Hustruens Erhverv <i>profession de l'épouse</i>	Landbrug m. m. <i>agriculture etc.</i>	Haandværk og Industri <i>industrie</i>	Handel og Omsætning <i>commerce etc.</i>	Kommission og Transport <i>commiss. transport etc.</i>	Immateriel Virksomhed <i>profess. libérales</i>	Husgerning m. v. <i>service domestique etc.</i>	Personer ude af Erhverv <i>personnes inactives</i>	Andre eller uangivne Erhverv <i>profess. inconnue</i>	Til- sammen total
Mandens Erhverv <i>profession de l'époux</i>	Hovedstaden <i>la capitale</i>								
Landbrug m. m.	3	92	27	2	14	50	4	»	192
Haandværk og Industri	23	7 120	1 769	285	596	2 221	114	5	12 133
Handel og Omsætning	1	1 591	1 238	230	427	614	35	»	4 136
Kommission og Transport	4	1 569	469	170	217	601	31	»	3 061
Immateriel Virksomhed	2	431	381	118	936	188	36	1	2 093
Husgerning m. v.	»	116	53	9	12	99	6	»	295
Personer ude af Erhverv	5	281	121	17	92	195	265	»	976
Andre ell. uangivne Erhverv	1	356	188	20	117	204	88	4	978
Tilsammen total	39	11 556	4 246	851	2 411	4 172	579	10	23 864
	Provinsbyerne <i>villes de province</i>								
Landbrug m. m.	31	89	46	6	17	24	16	»	229
Haandværk og Industri	7	2 661	887	151	231	380	87	1	4 405
Handel og Omsætning	»	504	373	105	156	154	23	1	1 316
Kommission og Transport	»	434	202	116	90	120	14	»	976
Immateriel Virksomhed	1	95	74	42	408	51	10	2	683
Husgerning m. v.	»	34	21	8	4	43	»	»	110
Personer ude af Erhverv	4	205	80	10	37	88	350	1	775
Andre ell. uangivne Erhverv	2	144	59	15	55	92	60	»	427
Tilsammen total	45	4 166	1 742	453	998	952	560	5	8 921
	Forstadsbebyggelse <i>faubourgs</i>								
Landbrug m. m.	11	22	6	»	6	8	»	»	53
Haandværk og Industri	3	558	136	25	40	69	14	»	845
Handel og Omsætning	»	67	37	13	13	11	»	»	141
Kommission og Transport	2	71	20	13	6	11	1	»	124
Immateriel Virksomhed	»	8	5	4	44	8	1	»	70
Husgerning m. v.	»	4	2	1	»	3	»	»	10
Personer ude af Erhverv	»	16	5	»	4	8	26	1	60
Andre ell. uangivne Erhverv	2	23	7	»	6	8	3	»	49
Tilsammen total	18	769	218	56	119	126	45	1	1 352

fter Ægtefællens og eget Erhverv. Hovederhvervsgrupper.

ion par la profession de l'époux et de l'épouse. Groupes principaux.

Landbrug m. m.	Haandværk og Industri	Handel og Omsætning	Kommission og Transport	Immateriel Virksomhed	Husgerning m. v.	Personer ude af Erhverv	Andre eller uangivne Erhverv	Til sammen	Hustruens Erhverv	
<i>Bymæssig Bebyggelse agglomérations urbaines</i>										
54	56	26	11	23	21	14	»	205	Mandens Erhverv	
17	565	184	30	107	94	36	»	1 033		
6	71	75	14	50	26	5	»	247		
1	97	41	39	45	25	1	2	251		
»	26	17	4	120	11	3	»	181		
»	6	8	1	2	29	»	»	46		
9	35	17	11	29	20	89	»	210		
6	41	10	4	17	34	18	»	130		
93	897	378	114	393	260	166	2	2 303		Tilsammen total
<i>Landdistrikter communes rurales</i>										
1 156	192	34	43	125	106	156	»	1 812	Mandens Erhverv	
91	317	60	56	135	62	68	»	789		
10	34	23	8	42	11	11	»	139		
20	50	42	202	32	14	12	»	372		
1	8	1	5	82	9	3	»	109		
»	8	2	»	3	8	»	»	21		
71	77	7	16	35	34	206	1	447		
78	26	5	1	19	79	24	»	232		
1 427	712	174	331	473	323	480	1	3 921		Tilsammen total
<i>Hele Landet le Danemark</i>										
1 255	451	139	62	185	209	190	»	2 491	Mandens Erhverv	
141	11 221	3 036	547	1 109	2 826	319	6	19 205		
17	2 267	1 746	370	688	816	74	1	5 979		
27	2 221	774	540	390	771	59	2	4 784		
4	568	478	173	1 590	267	53	3	3 136		
»	168	86	19	21	182	6	»	482		
89	614	230	54	197	345	936	3	2 468		
89	590	269	40	214	417	193	4	1 816		
1 622	18 100	6 758	1 805	4 394	5 833	1 830	19	40 361		Tilsammen total

Tabel XI b. Gifte Kvinder med Selverhverv.
Tableau XI b. Les professions des femmes mariées.

Hustruens Erhverv <i>profession de l'épouse</i>	Mandens Erhverv <i>profession de l'époux</i>			Landbrug m. m. <i>agriculture etc.</i>			Haandværk og Industri <i>industrie</i>		
	Hovedpersoner <i>chefs</i>	Funktionærer <i>employés</i>	Arbejdere <i>ouvriers</i>	Hovedpersoner <i>chefs</i>	Funktionærer <i>employés</i>	Arbejdere <i>ouvriers</i>	Hovedpersoner <i>chefs</i>	Funktionærer <i>employés</i>	Arbejdere <i>ouvriers</i>
Landbrug m. m. agriculture etc.									
Egentligt Landbrug i alt	52	573	618	24	1	76			
Heraf: { Tyende.....	1	22	15	»	»	2			
{ Landarbejdereker	41	545	598	19	»	67			
Gartneri i alt.....	3	»	7	6	»	30			
I alt Landbrug m. m. <i>agriculture etc., total</i> { Hovedpersoner <i>chefs</i>	9	1	2	7	»	9			
{ Funktionærer <i>employés</i>	1	5	2	»	1	»			
{ Arbejdereker <i>ouvrières</i>	46	567	622	23	»	101			
Tilsammen <i>total</i>	56	573	626	30	1	110			
Haandværk og Industri industrie									
a. Indehavere og Ledere <i>chefs et gérants</i>									
Nærings- og Nydelsesmiddelindustri i alt	5	»	3	11	1	11			
Heraf: Bageri.....	2	»	3	11	1	7			
Tekstilindustri i alt	22	»	22	109	11	303			
Heraf: { Vaskeri.....	19	»	22	98	11	294			
{ Strikkeri.....	2	»	»	10	»	6			
Beklædningsindustri i alt	56	6	89	220	19	402			
Heraf Systue.....	56	6	87	207	18	393			
De øvrige Industrigrene i alt.....	7	»	»	16	5	10			
b. Svende, Lærlinge og Arbejdere <i>ouvrières industrielles, apprenties etc.</i>									
Næringsmiddelindustri i alt	18	1	16	37	22	1 026			
Arbejdereker i Mejeri.....	1	»	2	3	4	79			
— Bageri.....	»	»	1	1	2	20			
— Sukkerfabrik	3	»	1	1	3	39			
Heraf: { — Chokoladefabrik	1	»	2	6	3	153			
{ — Slakteri.....	5	»	4	7	2	150			
{ — Margarinefabrik.....	1	»	»	»	1	45			
{ — Bryggeri.....	3	»	5	16	7	470			
{ — anden Næringsmiddelindustri	4	1	1	2	»	63			
Tobaksindustri i alt	11	1	12	90	59	1 387			
Tekstilindustri i alt	14	»	36	113	45	1 481			
Arbejdereker i Væveri	8	»	16	34	13	631			
— Trikotagefabrik	2	»	5	21	11	181			
Heraf: { — Farveri.....	1	»	2	7	1	34			
{ — Vaskeri.....	2	»	10	43	16	428			
{ — Rebslageri.....	1	»	1	1	»	24			
{ — anden Tekstilindustri	»	»	2	7	4	182			
Beklædningsindustri i alt	15	1	41	243	155	2 319			
Syersker.....	15	1	37	213	117	2 010			
Arbejdereker hos Hattemager	»	»	1	2	3	26			
— Buntmager	»	»	»	3	6	57			
Heraf: { — Handskemager	»	»	»	2	1	24			
{ Modister.....	»	»	»	10	14	66			
{ Paraplysyersker.....	»	»	3	10	10	74			
{ Arbejdereker i anden Beklædningsindustri.....	»	»	»	3	4	62			
Læderindustri i alt.....	»	»	2	26	20	384			
Heraf: Arbejdereker i Skotøjsfabrik.....	»	»	2	25	20	373			
Husbygning og Træindustri i alt	»	»	2	9	2	67			
Stenindustri i alt.....	3	1	8	4	6	82			
Heraf: Arbejdereker i Porcelænsfabrik.....	»	»	3	2	5	50			
Jernindustri i alt.....	10	»	5	20	18	504			
Arbejdereker hos Guldsmed.....	1	»	»	3	1	34			
— i Metalvarefabrik	2	»	3	4	7	182			
Heraf: { — Maskinfabrik	»	»	»	1	»	41			
{ — mekaniske Værksteder.....	»	»	»	2	»	13			
{ hos Installatører.....	1	»	1	7	9	188			

Udvalgte Erhverv og Erhvervsgrupper.

Diverses professions et groupes de professions.

Handel og Omsætning <i>commerce etc.</i>			Kommission og Transport <i>commission et transport</i>			Immateriel Virksomhed <i>professions libérales</i>				Husgerning m. v. <i>service domestique etc.</i>			Personer ude af Erhverv <i>per- sonnes inactives</i>	Uan- givet Erhverv <i>profes- sion incommue</i>	Til- sammen <i>total</i>
Hoved- personer <i>chefs</i>	Funktio- nærer <i>employés</i>	Arbejdere <i>ouvriers</i>	Hoved- personer <i>chefs</i>	Funktio- nærer <i>employés</i>	Arbejdere <i>ouvriers</i>	Hoved- personer <i>chefs</i>	Studenter o. l <i>étudiants etc.</i>	Funktio- nærer <i>employés</i>	Arbej- dere <i>ouvriers</i>	Hoved- personer <i>chefs</i>	Funktio- nærer <i>employés</i>	Arbej- dere <i>ouvriers</i>			
11	2	»	3	2	17	2	»	»	»	»	»	»	79	86	1 546
»	»	»	»	»	1	»	»	»	»	»	»	»	»	37	78
6	»	»	2	1	14	»	»	»	»	»	»	»	62	44	1 399
2	»	2	1	1	3	2	»	»	»	»	»	»	8	2	67
7	2	»	1	1	2	3	»	»	»	»	»	»	16	5	65
»	»	»	»	»	»	»	»	»	»	»	»	»	2	»	11
6	»	2	3	2	18	1	»	»	»	»	»	»	71	84	1 546
13	2	2	4	3	20	4	»	»	»	»	»	»	89	89	1 622
7	1	1	2	3	3	4	»	»	2	»	»	»	1	2	57
6	»	1	1	1	1	2	»	»	»	»	»	»	1	2	39
30	17	37	34	24	54	6	1	10	15	8	1	»	86	20	810
28	14	36	32	23	50	2	1	9	14	8	1	»	81	18	761
»	2	1	1	1	3	1	»	»	1	»	»	»	3	2	33
66	61	36	41	28	53	26	»	15	13	11	1	6	115	81	1 345
61	55	31	41	26	51	24	»	15	11	11	»	6	107	77	1 283
4	7	»	3	2	1	10	1	1	»	3	»	»	5	7	82
30	33	114	21	53	211	14	1	9	11	3	5	8	45	41	1 719
»	5	5	»	7	16	1	»	1	2	1	»	»	2	2	181
1	2	2	»	1	3	1	»	1	1	»	1	»	»	2	39
1	1	1	2	4	7	»	»	»	»	»	»	»	1	2	66
3	7	26	4	7	29	4	1	»	3	»	1	3	3	8	264
2	8	20	5	1	28	»	»	1	2	1	»	1	9	7	248
2	»	6	1	11	7	»	»	1	»	»	»	»	5	3	83
18	5	49	7	21	104	7	»	3	3	1	3	3	18	10	753
2	8	5	2	1	17	1	»	2	»	»	»	»	5	5	119
57	47	126	24	40	164	13	1	16	20	4	»	5	31	46	2 154
51	58	147	21	63	236	16	»	8	21	9	2	11	63	63	2 458
21	19	39	4	17	74	3	»	3	3	4	1	1	23	17	931
11	9	16	4	9	42	1	»	1	5	1	»	3	11	7	340
»	2	1	»	1	3	»	»	»	1	»	»	»	2	2	57
14	21	67	10	27	82	10	»	4	9	4	1	6	17	30	801
1	2	6	»	1	6	»	»	»	»	»	»	»	1	3	47
4	5	17	3	8	29	2	»	»	3	»	»	1	9	4	280
117	241	284	76	162	323	69	1	57	50	11	13	25	170	165	4 538
96	187	243	69	138	291	56	1	49	46	6	13	20	147	142	3 897
1	2	1	»	2	3	2	»	1	»	»	»	»	2	1	47
2	9	8	1	3	2	»	»	»	2	1	»	2	1	1	98
»	»	2	1	1	2	1	»	»	1	2	»	»	1	1	39
4	22	7	2	9	7	3	»	2	»	1	»	2	5	10	164
10	19	7	2	6	4	6	»	4	»	1	»	1	10	5	172
4	2	16	1	3	14	1	»	1	1	»	»	»	4	5	121
9	15	44	8	17	36	5	»	3	2	1	»	»	4	11	587
9	15	42	7	16	35	5	»	3	2	1	»	»	8	11	569
4	»	6	»	3	9	»	»	»	2	2	1	»	5	2	117
7	11	4	2	4	11	7	»	2	»	1	»	1	5	10	169
5	9	4	2	3	6	7	»	2	»	1	»	»	3	6	108
17	36	50	4	20	68	11	»	1	11	2	»	3	15	12	807
2	2	5	»	3	3	2	»	»	»	»	»	»	1	2	59
6	8	18	1	9	27	2	»	»	5	»	»	1	6	3	284
»	3	8	1	»	2	1	»	1	»	»	»	»	1	3	57
1	2	5	»	2	6	2	»	»	»	»	»	»	»	»	34
7	16	18	»	6	25	4	»	»	6	2	»	1	2	3	296

Tabel XI b (fortsat). Gifte Kvinders Selverhverv

Tableau

Mandens Erhverv	Landbrug m. v.			Haandværk og Industri		
	Hovedpersoner	Funktionærer	Arbejdere	Hovedpersoner	Funktionærer	Arbejdere
Hustruens Erhverv						
Kemisk Industri i alt	3	2	4	16	11	368
Arbejdere i Tændstikfabrik	»	»	»	»	»	32
Heraf: — — Sæbefabrik	1	»	1	»	1	40
— — Gummifabrik	2	1	3	»	1	49
— — kemisk Fabrik	»	1	»	14	7	228
Papirindustri i alt	6	»	8	26	36	602
Arbejdere i Bogbinderi	2	»	2	15	18	266
Heraf: — — Papirfabrik	»	»	5	1	6	160
— — Trykkeri	4	»	1	9	11	162
Fotografmedhjælpere	»	»	»	1	1	14
Andre Virksomheder i Haandværk og Industri i alt	3	»	6	13	8	399
c. Funktionærer employées.						
Funktionærer i alt	5	»	5	65	99	326
Heraf: { Underordnet teknisk Personale	»	»	»	8	11	49
{ Overordnet Kontorpersonale	»	»	1	13	14	22
{ Underordnet —	5	»	4	42	74	254
d. Forskelligt Hjelpepersonale i alt <i>adès diverses, total</i>	1	»	1	1	1	13
I alt Haandværk og Industri	90	6	114	356	36	726
<i>industrie, total</i> { Hovedpersoner	5	»	5	65	99	326
{ Funktionærer	84	6	141	598	383	8 632
{ Arbejdere						
Tilsammen	179	12	260	1 019	518	9 684
Handel og Omsætning <i>commerce etc.</i>						
Hovedpersoner i Varehandel i alt	57	»	15	253	88	615
Detailhandel med Brød o. l.	9	»	3	32	11	171
— — Viktualier	1	»	2	20	6	32
— — Konfekturner	»	»	»	6	3	19
— — Frugt og Blomster	7	»	8	19	7	59
Heraf: { — — Urtekram og Tobak	5	»	1	18	18	62
{ — — Manufaktur	6	»	1	26	7	47
{ — — Modevarer	1	»	»	35	15	33
{ — — Sæbe o. l.	2	»	»	13	1	12
{ — — iøvrigt	26	»	5	84	20	180
Funktionærer i Varehandel i alt	16	1	15	120	221	736
Overordnet Personale i Stormagasin, En gros Forretning ..	2	1	»	13	32	56
Alm. Kontorpersonale i disse	4	»	3	31	92	193
Handelsrejsende	»	»	»	3	2	14
Heraf: { Kontorpersonale i alm. Detailhandel ..	2	»	»	9	8	31
{ Butikspersonale i Stormagasiner o. l. .	»	»	1	5	20	44
{ — — Købmandsforretninger og Brugsforeninger	»	»	»	»	»	9
{ — — anden Detailhandel	8	»	11	59	67	389
Hjelpepersonale i Varehandel i alt	7	»	2	21	6	292
Heraf: Lagerarbejdere o. l.	7	»	2	20	6	283
Direktører ved Pengeinstitutter o. l. i alt	5	»	»	5	5	3
Heraf: Lotterikollektorer	»	»	»	4	5	3
Funktionærer i Pengeinstitutter o. l. i alt	1	»	»	11	25	34
Heraf: Funktionærer i Forsikringsvæsen	1	»	»	4	14	24
Hjelpepersonale i Pengeinstitutter o. l. i alt	»	»	»	2	»	5
Hovedpersoner i Hotelvirksomhed o. l. i alt	5	1	3	65	17	78
Heraf: { Hotelværtter, Restauratører o. l.	1	»	2	11	4	17
{ Ejere eller Bestyrere af Pensionater ..	4	1	1	54	13	61
Funktionærer i Hotelvirksomhed o. l. i alt	»	»	»	1	3	4
Andet Personale i Hotelvirksomhed o. l. i alt	1	1	2	3	7	85
Heraf: { Serveringsdamer	»	»	»	1	5	26
{ Buffetter	1	1	2	2	2	58

Nogle enkelte Erhverv og Erhvervsgrupper.

KI b (suite).

Handel og Omsætning			Kommission og Transport			Immateriel Virksomhed				Husgerning m. v.			Personer ude af Erhverv	Uan-givet Erhverv	Til-sammen
Hoved-personer	Funktio-nærer	Arbejdere	Hoved-personer	Funktio-nærer	Arbejdere	Hoved-personer	Studenter o. l.	Funktio-nærer	Arbej-dere	Hoved-personer	Funktio-nærer	Arbej-dere			
21	14	58	5	19	76	1	»	»	6	1	1	4	9	14	633
2	1	5	1	1	6	»	»	»	»	»	»	»	»	1	49
1	5	7	2	2	6	1	»	»	3	»	»	1	»	1	72
1	1	9	»	2	9	»	»	»	»	1	»	»	»	1	80
16	6	34	1	13	50	»	»	»	3	»	1	3	7	10	394
24	36	53	14	16	66	8	»	6	6	1	1	5	11	28	953
12	17	22	4	13	34	2	»	2	3	»	»	3	4	14	433
5	5	15	2	»	15	2	»	»	»	»	»	»	6	4	226
6	13	15	6	2	17	2	»	3	3	»	1	2	1	7	265
1	1	1	2	1	»	2	»	1	»	1	»	»	»	3	29
15	10	40	3	6	93	4	»	2	2	2	2	3	35	56	702
35	135	47	26	26	45	41	1	24	8	6	1	3	12	30	940
4	14	4	3	4	3	8	»	2	1	3	»	»	2	5	121
8	14	3	8	4	2	11	»	5	2	»	»	1	4	4	116
23	107	40	14	18	40	21	1	17	5	3	1	2	6	20	697
»	»	4	»	»	2	»	»	1	»	»	»	1	2	2	29
107	86	74	80	57	111	46	2	26	30	22	2	6	207	110	2 294
35	135	47	26	26	45	41	1	24	8	6	1	3	12	30	940
352	501	930	178	403	1 295	148	3	107	132	37	25	66	395	450	14 866
494	722	1 051	284	486	1 451	235	6	157	170	65	28	75	614	590	18 100
116	121	73	79	61	84	52	1	33	11	17	1	6	74	67	1 824
16	17	23	14	12	22	2	»	4	1	1	1	3	11	9	362
7	9	7	6	5	5	4	»	1	1	»	»	»	3	4	113
»	5	4	4	1	1	6	»	1	1	2	»	2	»	1	56
7	6	6	7	4	11	6	»	2	1	»	»	»	5	7	157
4	16	10	12	15	8	9	»	5	2	1	»	»	8	5	199
13	10	3	12	3	4	8	»	3	»	4	»	»	5	9	161
35	25	4	6	2	1	5	1	7	2	»	»	»	9	8	189
4	3	»	3	1	»	1	»	1	»	»	»	»	2	5	48
30	30	16	15	18	32	11	»	9	3	9	»	1	31	19	539
218	617	132	76	89	129	147	3	51	36	21	1	16	41	116	2 802
31	99	8	11	9	6	30	»	8	4	3	»	3	8	12	336
57	226	33	29	30	33	62	2	17	6	4	»	6	5	35	868
4	14	1	1	2	2	6	»	1	1	2	1	»	3	8	65
13	37	8	7	4	3	5	»	2	1	1	»	»	1	1	133
7	48	10	5	6	9	14	»	6	1	1	»	3	3	3	186
10	7	1	3	»	4	1	»	»	1	»	»	»	1	2	39
96	186	71	20	38	72	29	1	17	22	10	»	4	20	55	1 175
14	15	64	4	16	64	3	»	3	4	2	»	4	18	14	553
14	13	63	4	16	62	2	»	2	3	2	»	4	17	14	534
4	4	2	1	2	»	8	»	4	1	1	»	»	10	1	56
3	4	2	1	2	»	8	»	4	1	1	»	»	10	1	49
21	70	3	5	9	4	28	3	9	2	»	»	»	7	6	238
11	53	3	4	9	2	20	1	8	2	»	»	»	4	5	165
»	2	»	1	»	»	»	»	1	»	»	»	»	»	»	11
48	32	14	16	19	13	10	1	17	3	3	3	»	49	13	410
3	5	4	3	3	2	2	»	3	1	1	1	»	8	1	72
45	27	10	13	16	11	8	1	14	2	2	2	»	41	12	338
2	6	2	»	»	1	»	»	»	»	»	»	»	1	1	21
5	21	60	5	6	22	5	»	6	4	2	»	2	6	36	279
2	5	14	1	1	6	1	»	»	1	»	»	»	2	15	80
3	16	43	4	5	16	4	»	6	3	2	»	2	4	20	194

Tabel XIb (fortsat). Gifte Kvinders Selverhverv
Tablea

Mandens Erhverv	Landbrug m. v.			Haandværk og Industri			
	Hovedpersoner	Funktio- nærer	Arbejdere	Hovedpersoner	Funktio- nærer	Arbejdere	
Hustruens Erhverv							
Funktionærer i Handel i øvrigt i alt	»	»	1	10	8	17	
Arbejdere i Handel i øvrigt i alt	»	»	6	20	8	268	
Heraf. Bude.....	»	»	6	20	8	264	
I alt Handel og Omsætning <i>commerce etc., total</i>	Hovedpersoner.....	67	1	18	323	110	696
	Funktionærer.....	17	1	16	142	257	791
	Arbejdersker.....	8	1	10	46	21	650
Tilsammen...	92	3	44	511	388	2137	
Transport og Kommission <i>transport et commission.</i>							
Kommission	1	»	»	6	8	35	
Almindelig Landtransport.....	2	»	1	2	2	9	
Vejvæsen.....	3	»	»	»	»	1	
Jernbanedrift i alt	2	»	10	7	1	17	
Heraf: { Overordn. Embedsmand, Godsekspediter, Stationsforstander, Assistent.....	»	»	2	4	1	3	
{ Lokomotiv- og Togførere, Fyrbøder, Portør.....	2	»	8	3	»	11	
Post, Telegraf og Telefon i Statstjenesten i alt	3	»	3	21	21	29	
Heraf: { Hovedpersoner.....	1	»	2	13	19	15	
{ Funktionærer.....	2	»	1	8	2	14	
Post, Telegraf og Telefon i privat Tjeneste i alt.....	23	1	9	77	75	219	
Heraf: Funktionærer.....	23	1	9	77	74	212	
Sporveje.....	»	»	»	2	1	3	
Søtransport.....	3	»	1	1	»	4	
Transport iøvrigt.....	»	»	»	»	»	6	
I alt Transport og Kommission <i>transport et commission, total</i>	Hovedpersoner.....	3	»	4	21	22	29
	Funktionærer.....	27	1	18	95	85	275
	Arbejdersker.....	7	»	2	»	1	19
Tilsammen...	37	1	24	116	108	323	
Immateriel Virksomhed <i>professions libérales.</i>							
Stats- og Kommuneadministration	1	»	»	4	5	9	
Kirkelig Virksomhed.....	5	»	»	15	2	20	
Undervisning	55	1	5	84	56	55	
Gymnasielærereinder..	Hovedstaden.....	»	»	1	3	3	
	Provinsbyerne.....	»	»	1	2	»	
	Forstadsbebyggelse	»	»	»	»	»	
	Bymæssig Bebyggelse.....	»	»	»	»	1	
	Rent Land	»	»	1	»	»	
	Hovedstaden.....	4	»	9	15	8	
	Provinsbyerne.....	»	»	1	14	4	3
	Forstadsbebyggelse	3	»	»	»	3	»
	Bymæssig Bebyggelse.....	4	»	»	10	»	3
	Rent Land	39	»	1	21	5	8
Heraf: Folkeskolelærereinder.	Hovedstaden.....	»	»	6	10	11	
	Provinsbyerne.....	»	»	7	4	7	
	Forstadsbebyggelse.....	1	»	1	»	3	
	Bymæssig Bebyggelse.....	»	»	2	»	»	
Sanglærereinder.....	Rent Land	1	1	»	»	»	
	Hovedstaden.....	»	»	»	»	»	
	Provinsbyerne.....	»	»	»	»	»	
Sundhedsvæsen i alt.....	69	1	30	161	58	166	
Heraf: { Læger.....	»	»	»	3	1	1	
	{ Tandlæger.....	»	»	»	5	9	»
	{ Tandteknikere.....	3	»	»	12	5	11
	{ Farmaceuter.....	2	»	»	4	12	20
	{ Jordemødre.....	55	»	22	112	7	66
	{ Medhjælperker hos Læge	»	»	1	4	6	17
	{ Massører.....	»	1	1	6	10	8
	{ Sygeplejersker.....	6	»	4	14	8	40
	{ Plejehjemsbestyrereinder.....	3	»	2	»	»	8

Nogle enkelte Erhverv og Erhvervsgrupper.

XI b (svite).

Handel og Omsætning			Kommission og Transport			Immateriel Virksomhed				Husgerning m. v.			Personer ude af Erhverv	Uan-givet Erhverv	Til-sammen
Hoved-personer	Funktio-nærer	Arbejdere	Hoved-personer	Funktio-nærer	Arbejdere	Hoved-personer	Studenter o. l.	Funktio-nærer	Arbej-dere	Hoved-personer	Funktio-nærer	Arbej-dere			
7	11	2	1	1	3	12	»	5	1	1	»	»	4	8	92
15	6	39	3	14	46	1	1	5	7	»	1	5	20	7	472
14	6	35	3	14	48	1	1	5	7	»	1	5	20	5	458
168	157	89	96	82	97	70	2	54	15	21	4	6	133	81	2 290
248	704	139	82	99	137	187	6	65	39	22	1	16	53	131	3 153
34	44	163	13	36	132	9	1	15	15	4	1	11	44	57	1 315
450	905	391	191	217	366	266	9	134	69	47	6	33	230	269	6 758
8	15	14	6	13	3	8	»	7	6	1	»	1	12	7	151
»	2	4	4	1	5	1	»	»	»	»	»	»	»	3	36
»	»	»	»	»	»	»	»	»	»	»	»	»	»	»	4
2	8	1	39	31	190	6	»	2	»	»	»	»	13	1	330
2	8	1	37	11	54	6	»	2	»	»	»	»	5	1	137
»	»	»	2	20	125	»	»	»	»	»	»	»	7	»	178
32	46	9	61	26	15	42	»	5	2	»	»	»	5	7	327
28	89	8	60	11	5	36	»	5	2	»	»	»	3	5	247
4	7	6	1	15	10	6	»	»	»	»	»	»	2	2	80
62	130	30	55	39	40	60	2	18	9	11	»	6	19	20	905
62	129	28	52	38	39	60	2	17	9	11	»	6	18	19	886
2	1	»	1	»	»	2	»	»	»	»	»	»	»	»	12
2	1	»	2	3	3	3	»	»	»	»	»	»	5	2	30
1	»	»	»	1	2	»	»	»	»	»	»	»	»	»	10
39	55	9	105	23	59	46	»	11	5	»	»	»	14	9	454
69	148	45	61	89	183	74	2	21	12	12	»	7	36	29	1 289
1	»	4	2	2	16	2	»	»	»	»	»	»	4	2	62
109	203	58	168	114	258	122	2	32	17	12	»	7	54	40	1 805
7	8	2	6	4	3	30	»	13	»	»	»	»	3	3	98
4	8	3	2	1	1	20	»	18	»	»	»	1	6	4	110
65	97	6	50	23	6	700	4	34	5	2	»	1	64	38	1 351
1	6	»	2	1	»	51	»	2	»	»	»	»	3	»	73
2	5	»	1	1	1	66	»	2	»	»	»	»	2	1	85
»	»	»	»	»	»	7	»	»	»	»	»	»	1	»	8
1	1	»	2	»	»	17	»	»	»	»	»	»	»	»	22
1	»	»	»	»	1	2	»	»	»	»	»	»	1	»	6
10	16	1	13	3	»	206	1	5	3	»	»	1	14	6	315
11	12	»	9	2	»	128	»	6	»	»	»	»	6	5	201
1	»	»	»	»	»	2	»	»	»	»	»	»	»	»	9
4	4	»	4	3	1	32	»	3	»	»	»	»	6	2	76
12	6	1	3	1	1	49	1	2	»	1	»	»	13	2	166
6	21	2	6	2	1	40	2	7	1	»	»	»	7	7	129
9	4	»	2	2	1	30	»	3	»	1	»	»	4	2	76
1	1	»	»	»	»	2	»	»	1	»	»	»	1	»	11
1	2	»	1	»	»	4	»	»	»	»	»	»	3	1	16
»	»	»	»	»	»	»	»	»	»	»	»	»	»	1	3
71	88	16	58	37	24	185	2	48	8	4	1	2	66	87	1 182
1	1	»	»	1	»	39	»	2	»	»	»	»	»	4	53
9	7	»	9	»	»	45	»	7	»	»	»	»	1	6	98
6	4	»	5	2	»	10	»	5	»	2	»	»	5	3	73
5	9	2	6	3	3	16	»	7	»	»	»	»	1	4	94
25	28	6	29	22	11	15	»	5	7	2	»	1	32	35	475
18	17	3	2	2	2	10	»	3	1	»	1	»	1	2	85
6	10	2	3	2	»	31	1	8	»	»	»	1	8	4	97
6	16	2	2	5	7	10	1	10	»	»	»	»	15	26	172
»	1	1	2	»	1	9	»	1	»	»	»	»	3	3	34

Tabel XIb (fortsat). Gifte Kvinders Selverhverv.

Tableau

Mandens Erhverv Hustaens Erhverv	Landbrug m. v.			Haandværk og Industri		
	Hovedpersoner	Funktio- nærer	Arbejdere	Hoved- personer	Funktio- nærer	Arbejdere
Kunst og Videnskab i alt.....	4	»	1	30	19	37
Heraf: { Forfattermder.....	»	»	1	2	1	1
{ Billedhuggerinder....	3	»	»	2	1	5
{ Musikere.....	»	»	»	7	5	9
{ Skuespillerinder.....	1	»	»	8	4	2
Sagførere m. m. i alt.....	1	»	1	6	5	12
Heraf: Forretningsførere ved Foreninger....	»	»	1	3	4	9
Andet Personale i alt.....	5	»	6	52	77	236
Heraf: { Underordnet Kontorpersonale.....	5	»	2	41	72	103
{ Hjelpepersonale.....	»	»	4	11	5	133
I alt Immateriel Virksomhed	122	1	30	247	100	166
<i>professions libérales, total</i>	18	1	9	89	114	220
Arbejdere.....	»	»	4	16	8	149
Tilsammen....	140	2	43	352	222	535
Husgerning m. v. service domestique, etc.						
Husbestyrerinder.....	»	38	9	3	6	32
Husassistenter.....	»	2	10	7	»	59
Kogersker, Vaske- og Rengøringskoner.....	49	4	86	162	70	2 103
Indehavere af Frisørsalon o. l.....	4	»	4	81	39	135
Medhjælpersker hos disse.....	»	»	»	2	6	61
Husgerning øvrigt.....	1	»	2	8	3	49
I alt Husgerning <i>service domestique, total</i>	4	38	13	84	45	167
{ Hovedpersoner.....	»	»	1	1	1	9
{ Funktionærer.....	50	6	97	178	78	2 263
{ Arbejdere.....	54	44	111	263	124	2 439
Tils. Aktive Erhverv <i>professions actives, total</i>	558	635	1 108	2 291	1 361	15 228
Heraf: { Hovedpersoner.....	295	47	181	1 038	313	1 793
{ Funktionærer.....	68	8	51	392	557	1 621
{ Arbejdere.....	195	580	876	861	491	11 814
Personer ude af Erhverv <i>personnes inactives.</i>						
Personer ude af Erhverv i alt.....	96	2	92	86	3	230
Heraf: { Kapitalister.....	2	»	»	4	»	4
{ Pensionister.....	1	»	1	8	2	8
{ Aldersrentenydere.....	32	2	40	38	»	99
{ Invaliderrentenydere.....	61	»	50	33	1	90
{ Privatunderstøttede, Legatnydere.....	»	»	»	2	»	17
{ Personer under Fattigforsorg.....	»	»	1	1	»	12
Uangivet Erhverv <i>profession inconnue</i>	»	»	»	»	»	6
Tils. Inaktive Erhverv <i>professions inactives et inconnues</i>	96	2	92	86	3	236
I alt aktive og inaktive Erhverv <i>total</i>	654	637	1 200	2 377	1 364	15 464

Nogle enkelte Erhverv og Erhvervsgrupper.

(I b (suite).

Handel og Omsætning			Kommission og Transport			Immateriel Virksomhed				Husgerning m. v.			Personer ude af Erhverv	Uan- givet Erhverv	Til- sammen
Hoved- personer	Funktio- nærer	Arbejdere	Hoved- personer	Funktio- nærer	Arbejdere	Hoved- personer	Studenter o. l.	Funktio- nærer	Arbej- dere	Hoved- personer	Funktio- nærer	Arbej- dere			
22	44	5	9	4	6	240	»	10	11	2	»	»	19	38	501
2	2	»	1	»	1	26	»	»	1	»	»	»	2	5	45
3	5	»	1	»	»	30	»	1	»	»	»	»	8	6	65
5	11	1	»	1	»	33	»	1	»	2	»	»	3	3	81
6	13	1	1	»	»	108	»	3	3	»	»	»	1	13	164
8	14	2	1	2	2	18	»	5	»	»	»	1	2	3	83
6	10	1	1	»	2	12	»	5	»	»	»	1	1	1	57
43	142	33	59	53	39	174	2	28	35	5	1	1	37	41	1 069
35	128	14	51	37	7	166	2	24	8	3	»	1	21	26	746
8	14	19	7	16	32	8	»	4	27	1	1	1	16	15	321
133	184	16	107	53	21	1 079	4	63	16	8	»	2	124	128	2 604
78	198	29	68	52	25	267	4	86	9	3	1	4	54	67	1 396
9	19	22	10	19	35	21	»	7	34	2	1	»	19	19	394
220	401	67	185	124	81	1 367	8	156	59	13	2	6	197	214	4 394
5	7	14	1	3	2	14	»	13	7	3	1	3	10	121	292
3	9	17	»	5	9	2	»	»	1	1	1	7	2	98	233
113	62	322	42	124	476	23	»	43	92	14	20	20	294	150	4 269
64	103	18	39	19	21	30	2	16	4	58	1	2	18	21	679
5	41	13	2	6	5	7	»	3	1	24	»	10	6	8	200
1	9	10	3	6	8	»	»	2	7	5	3	9	15	19	160
69	110	32	40	22	23	44	2	29	11	62	2	5	28	142	972
»	1	2	1	2	1	»	»	1	1	1	3	»	1	2	28
122	120	360	46	139	497	32	»	47	100	42	21	46	316	273	4 833
191	231	394	87	163	521	76	2	77	112	105	26	51	345	417	5 833
1 477	2 464	1 963	919	1 107	2 697	2 070	27	556	427	242	62	172	1 529	1 619	38 512
523	594	220	429	238	313	1 288	10	133	77	113	8	19	522	475	8 679
430	1 186	262	238	268	391	569	13	197	69	44	6	30	153	259	6 817
524	684	1 481	252	601	1 993	213	4	176	281	85	48	123	849	885	23 016
40	21	13	11	10	38	38	»	5	10	1	4	1	936	193	1 830
5	5	»	2	1	2	11	»	1	2	»	1	»	23	27	90
6	4	1	5	3	1	23	»	2	2	»	1	»	50	5	123
15	6	7	2	»	12	2	»	1	3	»	1	»	603	63	926
11	4	3	2	5	16	1	»	1	3	1	1	»	234	27	544
2	1	1	»	1	3	1	»	»	»	»	»	»	22	43	93
1	1	1	»	»	4	»	»	»	»	»	»	1	2	28	52
»	1	»	1	»	1	2	»	»	1	»	»	»	3	4	19
40	22	13	12	10	39	40	»	5	11	1	4	1	939	197	1 849
1 517	2 486	1 976	931	1 117	2 736	2 110	27	561	438	243	66	173	2 468	1 816	40 361

Tabel XIIa. Delvis og helt forsørgede

Tableau XIIa. Personnes nourries

Løbe-Num- rene fra Tabel VIII a	Forsørgerens Erhverv <i>profession du soutien</i> I. Land- og Havebrug, Skovbrug og Fiskeri <i>agriculture, horticulture, sylviculture et pêche¹⁾</i>	Delvis forsørgede <i>partiellement nourris</i>			Helt forsørgede <i>entièrement nourris</i>					I alt delvis og helt for- sørgede	Heraf under 15 Aar
		Under 15 Aar	15—19 Aar	20 Aar og derover	Under 5 Aar	5—9 Aar	10—14 Aar	15—19 Aar	20 Aar og derover		
	Landbrug <i>agriculture</i>										
1-2	Godsejer, Proprietær	1	14	»	601	777	758	133	2	2 286	2 137
3	Gaardejer, Forp. af alm. Gaard	22	233	10	37 108	41 409	36 936	151	57	115 926	115 475
4-9	Husmand m. v.	40	390	18	45 906	46 801	36 517	132	58	129 862	129 264
11	Landbrugskonsulent, Forsøgsleder	»	7	2	212	194	142	18	1	576	548
10-11	Tils. Hovedpers. i egentl. Landbrug	63	644	30	83 827	89 181	74 353	434	118	248 650	247 424
16	Funktionærer i egentl. Landbrug	23	56	2	7 772	6 418	4 128	18	5	18 422	18 341
17-18	Hjemmевærende Børn over 14 Aar	2	4	»	373	181	183	4	»	747	739
19, 21	Erhvervstvende	»	»	»	168	72	89	2	»	331	329
20, 22	Tyende iøvrigt	»	1	»	435	207	120	»	1	764	762
23	Daglejer, Landarbejder, Malkekone	42	132	4	16 200	14 594	9 678	43	16	40 709	40 514
24-25	Anden Medhjælp	4	17	2	472	485	323	14	»	1 317	1 284
26	Tils. Arbejdere i egentl. Landbrug	48	154	6	17 648	15 539	10 393	63	17	43 868	43 628
27	I alt egentl. Landbrug <i>agriculture, total</i>	134	854	38	109 247	111 138	88 874	515	140	310 940	309 393
	Gartneri, Havebrug og Frugtavl <i>horticulture etc.</i>										
28	Selvstændige Gartnere o. l.	42	302	17	1 873	1 881	1 705	162	12	5 994	5 501
	Heraf: Hovedstaden	5	30	4	144	153	168	24	6	534	470
	Provinsbyerne	18	84	7	396	373	364	70	2	1 309	1 146
	Forstadsbebyggelse	5	41	4	183	202	182	13	»	630	572
	Bymæssig Bebyggelse	8	88	1	424	459	402	50	2	1 432	1 293
	Rent Land	11	61	1	726	694	589	5	2	2 089	2 020
29-30	Gartnermedhjælpere o. l.	28	178	9	1 135	1 075	833	66	4	3 328	3 071
	Heraf: Hovedstaden	7	58	2	270	261	281	22	2	851	769
	Provinsbyerne	9	56	6	302	277	190	25	»	865	778
	Forstadsbebyggelse	8	21	1	127	112	82	4	»	355	329
	Bymæssig Bebyggelse	3	34	»	193	201	147	14	2	594	544
	Rent Land	1	11	»	243	224	183	1	»	663	651
31	I alt Gartneri, Havebrug og Frugtavl <i>horticulture, total</i>	70	480	26	3 008	2 956	2 538	228	16	9 322	8 572
	Skovbrug <i>sylviculture</i>										
32	Skovejer, Skovrider o. l.	»	5	»	76	104	78	15	1	279	258
33	Skovfoged o. l.	2	13	1	307	389	348	29	1	1 090	1 046
34	Skovløber o. l.	7	34	1	1 463	1 598	1 192	23	2	4 320	4 260
35	I alt Skovbrug <i>sylviculture, total</i>	9	52	2	1 846	2 091	1 618	67	4	5 689	5 564
	Fiskeri <i>pêche</i>										
36	Selvstændige Fiskere	47	217	10	3 810	4 156	3 685	65	6	11 996	11 698
	Heraf: Hovedstaden	2	10	3	33	45	51	8	1	153	131
	Provinsbyerne	23	132	5	956	1 029	963	29	3	3 140	2 971
	Forstadsbebyggelse	5	20	1	152	174	178	2	1	533	509
	Bymæssig Bebyggelse	10	48	1	1 079	1 225	1 098	22	»	3 488	3 412
	Rent Land	7	7	»	1 590	1 683	1 395	4	1	4 687	4 675
37	Medhjælpere ved Fiskeriet	6	25	»	228	175	149	5	»	588	558
	Heraf: Hovedstaden	»	1	»	7	6	3	»	»	17	16
	Provinsbyerne	3	17	»	157	111	93	2	»	383	364
	Forstadsbebyggelse	2	4	»	7	13	12	»	»	38	34
	Bymæssig Bebyggelse	1	3	»	24	19	19	3	»	69	63
	Rent Land	»	»	»	33	26	22	»	»	81	81
38	I alt Fiskeri <i>pêche, total</i>	53	242	10	4 038	4 331	3 834	70	6	12 584	12 256
42	I alt Landbrug m. m.	266	1 628	76	118 139	120 516	96 864	880	166	338 535	335 785
	II. Haandværk og Industri <i>industrie</i>										
	a. Indehavere, Ledere <i>propriétaires, gérants</i>										
43, 55	Stordrift i Tilv. af Nærings- og Nydelsesmidler	2	18	6	107	152	164	57	15	521	425
44	Mejeribestyrer	18	70	3	696	919	831	130	3	2 670	2 464
45	Møller	16	60	4	607	730	617	70	2	2 106	1 970
46	Bager, Konditor o. l.	53	431	16	1 480	1 649	1 552	245	17	5 443	4 734

¹⁾ Pour la traduction des en-tête, voir page 301.

efter Alder og Forsørgerens Erhverv.

par åge et par profession du soutien.

Løbe-Num- rene fra Tabel VIII a	Forsørgerens Erhverv II. Haandværk og Industri (fortsat). a. Indehavere, Ledere (fortsat).	Delvis forsørgede <i>partiellement nourris</i>			Helt forsørgede <i>entièrement nourris</i>					I alt delvis og helt for- sørgede	Heraf under 15 Aar
		Under 15 Aar	15—19 Aar	20 Aar og derover	Under 5 Aar	5—9 Aar	10—14 Aar	15—19 Aar	20 Aar og derover		
		50	Slagter, Pøsemager	51	377	20	1 723	2 083	1 844		
56	Cigarmager	4	34	1	49	66	85	13	1	253	204
47-49 51-53 54, 57	Indeh. af Virksomheder iøvrigt	9	36	1	127	192	200	53	5	623	528
	Tils. Tilv. af Nærings- og Nydelsesm. Heraf: Hovedstaden	153	1 026	51	4 789	5 791	5 293	826	53	17 982	16 026
	Provinsbyerne	17	145	11	388	505	513	122	29	1 680	1 373
	Forstadsbebyggelse	53	431	28	1 047	1 238	1 292	291	14	4 394	3 680
	Bymæssig Bebyggelse	8	62	»	196	235	230	84	2	767	669
	Rent Land	33	204	8	1 213	1 398	1 169	161	5	4 191	3 813
		42	184	4	1 995	2 415	2 089	218	3	6 950	6 541
58	Stordrift i Tilv. af Tekstilvarer	»	6	»	16	37	40	17	5	121	93
59, 61 63-65	Indeh. af andre Tekstilvirksomheder	4	29	»	56	95	108	16	1	309	263
60	Indeh. af Strikkerier	1	18	»	35	45	75	8	2	184	156
62, 66	Indeh. af Vaskeri, Rulleforr. m. v.	16	132	4	225	445	565	87	4	1 478	1 251
67	Tils. Tekstilindustri	21	185	4	332	622	788	128	12	2 092	1 763
	Heraf: Hovedstaden	6	50	1	90	167	201	34	7	556	464
	Provinsbyerne	8	97	2	133	267	317	67	4	895	725
	Forstadsbebyggelse	3	12	»	18	19	35	4	»	91	75
	Bymæssig Bebyggelse	3	23	1	57	91	153	16	1	345	304
	Rent Land	1	3	»	34	78	82	7	»	205	195
68	Stordrift i Tilv. af Beklædningsgenstande....	»	6	1	19	32	38	28	3	127	89
69-70	Mandl. Skrædere og Indeh. af Systuer.....	57	413	19	721	898	952	130	17	3 207	2 628
71-75	Kvindl. — — — — —	27	156	10	627	957	1 140	154	9	3 080	2 751
	Andre Indeh. af Virks. i Konfektionsbranchen	2	24	»	62	76	88	16	1	269	228
76	Tils. Beklædningsindustri	86	599	30	1 429	1 963	2 218	323	30	6 683	5 696
	Heraf: Hovedstaden	22	169	7	246	405	486	114	23	1 472	1 159
	Provinsbyerne	23	237	15	360	512	704	181	4	1 986	1 599
	Forstadsbebyggelse	6	39	2	59	85	100	19	1	311	250
	Bymæssig Bebyggelse	19	99	2	299	422	453	46	»	1 340	1 193
	Rent Land	16	55	4	465	539	475	18	2	1 574	1 495
77	Stordrift i Læder- og Skotøjsindustri	2	6	1	22	34	41	13	1	120	99
78-79	Skomager, Træskomager o. l.	65	492	26	1 578	1 897	1 892	217	16	6 183	5 432
80-81	Garver, Indeh. af anden Læderindustri	2	12	»	17	25	36	11	»	103	80
82	Tils. Læder- og Skotøjsindustri	69	510	27	1 617	1 956	1 969	241	17	6 406	5 611
	Heraf: Hovedstaden	17	135	10	187	252	333	55	8	997	789
	Provinsbyerne	29	221	12	476	561	565	101	2	1 967	1 631
	Forstadsbebyggelse	5	24	1	62	92	90	18	»	292	249
	Bymæssig Bebyggelse	11	82	1	340	420	400	45	1	1 300	1 171
	Rent Land	7	48	3	552	631	581	22	6	1 850	1 771
83	Stordrift i Byggefaget o. l.	1	»	1	6	7	15	5	»	35	29
84	Murermester, Entreprenør	102	770	45	3 215	4 293	3 977	451	30	12 883	11 587
86	Skorstensfejer	4	24	2	147	184	158	18	»	537	493
85, 87	Brændborer, andre Mestre i Byggefaget	»	14	»	73	121	97	6	»	311	291
88	Tils. Jordarbejde og Husbygning... Heraf: Hovedstaden	107	808	48	3 441	4 605	4 247	480	30	13 766	12 400
	Provinsbyerne	8	87	7	153	227	241	55	17	795	629
	Forstadsbebyggelse	33	243	10	464	718	798	161	6	2 438	2 018
	Bymæssig Bebyggelse	8	59	4	152	217	213	32	»	685	590
	Rent Land	26	196	12	870	1 187	1 061	108	5	3 465	3 144
		32	223	15	1 802	2 256	1 934	124	2	6 388	6 024
89	Stordrift i Træ- og Møbelindustri.....	1	10	4	24	32	37	25	9	142	94
91-92	Tømrer, Baadebygger	71	566	29	2 326	2 810	2 541	282	18	8 643	7 748
90, 93	Snedkermester m. v.	81	636	41	1 840	2 208	2 289	302	28	7 425	6 418
96	Sadelmager	33	173	12	611	801	781	112	8	2 531	2 226
97	Malers, Stukkator	74	498	36	1 741	2 205	1 915	263	15	6 747	5 935
94, 95 98-104 105	Indeh. af andre Træforarbejdningsvirks..... Tils. Træ- og Møbelindustri, Husmont. Heraf: Hovedstaden	69	359	24	1 454	1 755	1 731	200	16	5 608	5 009
	Provinsbyerne	53	383	35	868	1 157	1 257	232	54	4 039	3 335
	Forstadsbebyggelse	79	777	72	1 576	2 109	2 324	473	23	7 433	6 088
	Bymæssig Bebyggelse	31	161	11	383	479	431	50	2	1 548	1 324
	Rent Land	82	440	10	1 918	2 225	2 050	230	7	6 962	6 275
		84	481	18	3 251	3 841	3 232	199	8	11 114	10 408

Tabel XIIa (fortsat). Delvis og helt forsør-
Tableau

Løbe-Num- rene fra Tabel VIII a	Forsørgerens Erhverv	Delvis forsørgede			Helt forsørgede					I alt delvis og helt for- sørgede	Heraf under 15 Aar
		Under 15 Aar	15—19 Aar	20 Aar og derover	Under 5 Aar	5—9 Aar	10—14 Aar	15—19 Aar	20 Aar og derover		
	II. Haandværk og Industri (fortsat)										
	a. Indehavere, Ledere (fortsat)										
106	Stordrift i Sten-, Ler-, Glasindustri.....	»	5	4	15	35	28	10	4	101	78
107-108	Stenhugger	4	40	2	111	159	152	26	1	495	426
109-113	Indeh. af andre stenindustrielle Virks.....	4	18	3	196	226	221	34	2	704	647
114	Tils. Sten-, Ler-, Glasindustri.....	8	63	9	322	420	401	70	7	1 300	1 151
	Heraf Hovedstaden	3	13	4	19	21	29	8	5	102	72
	Provinsbyerne	2	30	4	78	106	112	29	»	361	298
	Forstadsbebyggelse	»	2	»	11	16	18	5	»	52	45
	Bymæssig Bebyggelse	1	10	»	67	85	92	11	2	268	245
	Rent Land	2	8	1	147	192	150	17	»	517	491
115	Stordrift i Metalindustri.....	2	27	6	63	115	138	73	16	440	318
116, 120	Guld- og Sølvmedemester, Urmager.....	13	131	12	429	546	515	144	10	1 800	1 503
117	Blikkenslager, Gas- og Vandmester, Gørtler ..	20	211	17	405	483	561	108	8	1 813	1 469
118	Smedemester	105	605	22	2 468	2 769	2 591	215	10	8 785	7 933
119	Maskinsmed, Cykle- og Automobilreparatør...	16	195	13	979	940	786	101	3	3 033	2 721
121	Installatør	5	83	7	501	539	436	96	2	1 669	1 481
122	Indeh. af andre Virks. i Jernindustrien.....	2	25	2	56	79	95	34	2	295	232
123	Tils. Jern- og Metalindustri.....	163	1 277	79	4 901	5 471	5 122	771	51	17 835	15 657
	Heraf Hovedstaden	18	261	20	493	639	658	190	35	2 314	1 808
	Provinsbyerne	26	390	34	961	1 186	1 203	298	8	4 106	3 376
	Forstadsbebyggelse	7	53	4	160	172	190	24	1	611	529
	Bymæssig Bebyggelse	43	233	12	1 133	1 164	1 077	145	1	3 808	3 417
	Rent Land	69	340	9	2 154	2 310	1 994	114	6	6 996	6 527
124	Stordrift i kemisk-teknisk Industri	»	4	2	34	52	68	38	12	210	154
125	Best. af Elektricitets-, Gas- og Vandværk....	4	40	3	112	161	194	41	1	556	471
126-127	Indeh. af andre kemisk-tekniske Virks.....	»	18	1	90	87	67	15	2	280	244
128	Tils. kemisk-teknisk Industri	4	62	6	236	300	329	94	15	1 046	869
	Heraf Hovedstaden	»	4	2	36	52	55	33	11	193	143
	Provinsbyerne	1	31	4	74	82	76	27	2	297	233
	Forstadsbebyggelse	»	4	»	10	18	13	6	1	52	41
	Bymæssig Bebyggelse	1	17	»	57	79	107	14	»	275	244
	Rent Land	2	6	»	59	69	78	14	1	229	208
129	Stordrift i Papir-, Bog- og grafisk Industri...	»	3	»	17	16	18	7	3	64	51
130	Bogbinder m. v.	3	45	7	112	144	140	30	1	482	399
131	Bogtrykker m. v.	4	55	1	121	189	193	59	5	627	507
132	Fotograf, Kanonfotograf o. l.	9	40	7	133	204	206	37	4	640	552
133	Tils. Papir-, Bog- og grafisk Industri	16	143	15	383	553	557	133	13	1 813	1 509
	Heraf Hovedstaden	6	51	5	119	205	185	46	11	628	515
	Provinsbyerne	10	63	10	165	230	234	64	2	778	639
	Forstadsbebyggelse	»	9	»	19	21	30	3	»	82	70
	Bymæssig Bebyggelse	»	18	»	68	84	87	13	»	275	239
	Rent Land	»	2	»	12	13	21	2	»	50	46
134	Stordrift i andre Fag	»	7	6	32	48	52	26	4	175	132
135-136	Direktør ell. Fabrikant u. n. Ang.	1	29	8	125	198	217	94	21	693	541
137-138	Mester u. n. Ang.	2	64	6	196	288	298	92	11	957	784
139	Ingeniører m. v.	1	26	10	327	333	326	134	31	1 188	987
140	Tils. andre ell. uangivne Fag i Haand- værk og Industri	4	126	30	680	867	893	346	67	3 013	2 444
	Heraf Hovedstaden	2	67	19	374	457	415	189	59	1 582	1 248
	Provinsbyerne	»	39	4	169	220	258	86	2	778	647
	Forstadsbebyggelse	1	8	6	41	48	47	20	»	171	137
	Bymæssig Bebyggelse	1	9	»	68	88	131	41	6	344	288
	Rent Land	»	3	1	28	54	42	10	»	138	124
141	I alt Hovedpersoner i Haandværk og Industri	960	7 041	445	26 126	32 359	31 111	4 601	389	103 032	90 556
	b. Svende, Lærlinge og Arbejdere i Haandværk og Industri <i>artisans, apprentis et ouvriers</i>										
142	Undermejerist, Mælkerarbejder.....	10	60	2	888	648	379	23	3	2 013	1 925
143	Mølleriarbejder	10	89	1	409	451	363	43	1	1 367	1 233

gede efter Alder og Forsørgerens Erhverv.

XII a (suite).

Løbe-Num- rene fra Tabel VIII a	Forsørgerens Erhverv	Delvis forsørgede			Helt forsørgede					I alt delvis og helt for- sørgede	Heraf under 15 Aar
		Under 15 Aar	15—19 Aar	20 Aar og derover	Under 5 Aar	5—9 Aar	10—14 Aar	15—19 Aar	20 Aar og derover		
	II. Haandværk og Industri (fortsat)										
	b. Svende, Lærlinge og Arbejdere i Haand- værk og Industri (fortsat).										
144	Bager-, Konditorsvend, Bageriarbejder	37	176	4	1 257	1 085	734	83	6	3 382	3 113
147	Slagtersvend, Arb. i Slakteri o.l.	80	485	22	2 621	2 617	2 034	177	6	8 042	7 352
149	Bryggeriarbejder	53	287	13	1 156	1 438	1 198	106	2	4 253	3 845
145-146 48, 150 }	Andre Arbejdere i Næringsmiddelindustrien ..	39	232	6	1 269	1 585	1 342	108	4	4 585	4 235
152	Arbejdere i Cigar- og Tobaksindustrien	61	313	9	675	886	884	118	5	2 951	2 506
151-152	Tils. Arb. i Nærings- og Nydelses- middelindustri	290	1 642	57	8 275	8 710	6 934	658	27	26 593	24 209
	Heraf: Hovedstaden	102	565	14	2 214	2 398	2 017	163	14	7 487	6 781
	Provinsbyerne	140	804	36	3 258	3 558	3 001	361	12	11 170	9 957
	Forstadsbebyggelse	23	159	4	773	891	633	67	»	2 555	2 325
	Bymæssig Bebyggelse	11	84	2	953	844	562	40	»	2 496	2 370
	Rent Land	9	30	1	1 077	1 019	721	27	1	2 885	2 826
160	Arbejdere i Tekstilindustri ialt	73	368	18	1 258	1 575	1 456	137	7	4 892	4 362
	Heraf: Hovedstaden	12	87	7	256	329	304	25	3	1 023	901
	Provinsbyerne	44	194	5	529	679	664	62	2	2 179	1 916
	Forstadsbebyggelse	3	35	4	146	165	159	18	2	532	473
	Bymæssig Bebyggelse	13	40	2	254	309	248	26	»	892	824
	Rent Land	1	12	»	73	93	81	6	»	266	248
161	Mandl. Arbejdere hos Skrådere og i Systner ..	65	413	20	693	913	932	123	18	3 177	2 603
162-164	Kvindl. — — — — —	28	183	14	645	914	967	143	9	2 903	2 554
165-167	Arb. hos Hatte-, Bunt- og Handskemagere...	3	22	»	82	102	79	10	3	301	266
	Arb. hos Modister, i Broderiforretn. o.l.	5	20	2	77	101	88	9	1	303	271
168	Tils. Arb. i Beklædningsindustri	101	638	36	1 497	2 030	2 066	285	31	6 684	5 694
	Heraf: Hovedstaden	54	380	21	813	1 213	1 246	176	26	3 929	3 326
	Provinsbyerne	40	206	12	432	562	607	87	4	1 950	1 641
	Forstadsbebyggelse	4	20	1	80	83	75	9	1	273	242
	Bymæssig Bebyggelse	3	30	2	123	124	103	8	»	393	353
	Rent Land	»	2	»	49	48	35	5	»	139	132
169-170	Arb. i Skotøjsindustrien m. v.	38	188	11	732	821	767	63	2	2 622	2 358
171-172	Arb. isørigt i Læder- og Skotøjsindustrien ..	10	75	1	199	232	265	20	1	803	706
173	Tils. Arb. i Læder- og Skotøjsindustri	48	263	12	931	1 053	1 032	83	3	3 425	3 064
	Heraf: Hovedstaden	26	149	7	427	527	547	40	2	1 735	1 527
	Provinsbyerne	15	85	5	296	335	317	32	1	1 086	963
	Forstadsbebyggelse	5	19	»	70	58	63	4	»	219	196
	Bymæssig Bebyggelse	2	9	»	69	72	46	6	»	204	189
	Rent Land	»	1	»	69	61	59	1	»	191	189
174	Murersvend	83	575	43	2 509	2 659	2 358	251	11	8 489	7 609
175	Murerarbejdsmand	57	338	8	3 247	3 118	2 218	150	4	9 140	8 640
176, 178	Jord- og Betonarbejder	81	371	22	3 848	3 519	2 573	149	8	10 571	10 021
177	Brolægger	8	37	2	152	197	172	18	»	586	529
179	Skorstensfejersvend	1	10	»	70	68	36	3	»	188	175
180	Tils. Arb. ved Jordarb. og Husbyggn.	230	1 331	75	9 826	9 561	7 357	571	23	28 974	26 974
	Heraf: Hovedstaden	63	398	24	1 575	1 806	1 710	138	6	5 720	5 154
	Provinsbyerne	104	591	31	3 190	3 218	2 411	276	9	9 830	8 923
	Forstadsbebyggelse	21	130	8	827	757	571	36	»	2 350	2 176
	Bymæssig Bebyggelse	32	141	9	1 703	1 532	1 143	82	4	4 646	4 410
	Rent Land	10	71	3	2 331	2 248	1 522	39	4	6 428	6 311
187	Snedkersvend	108	797	35	2 791	3 010	2 758	342	17	9 858	8 667
182, 184	Tømrersvend	68	596	15	2 548	2 564	2 201	206	4	8 202	7 381
190	Sadelmager- og Tapetserersvend	22	120	10	486	491	399	52	3	1 583	1 398
191, 192	Malersvend, Stukkatorarbejder	54	390	22	1 664	1 747	1 356	134	9	5 376	4 821
188, 189 193-197 }	Andre Svende i Træ- og Møbelindustrien	33	207	12	1 368	1 453	1 078	169	14	4 334	3 932
181, 183 185, 186 198-200 }	Andre Arb. ved Træindustri o.l.	41	269	22	1 062	1 082	885	100	4	3 465	3 070
201	Tils. Arb. i Træ- og Møbelindustri, Husmontering	326	2 379	116	9 919	10 347	8 677	1 003	51	32 818	29 269
	Heraf: Hovedstaden	125	951	39	2 539	3 027	2 820	356	36	9 893	8 511
	Provinsbyerne	129	1 011	53	3 803	3 886	3 439	443	11	12 775	11 257
	Forstadsbebyggelse	38	224	15	988	1 009	770	67	1	3 112	2 805
	Bymæssig Bebyggelse	22	146	8	1 345	1 276	873	89	2	3 761	3 516
	Rent Land	12	47	1	1 244	1 149	775	48	1	8 277	8 180

Tabel XIIIa (fortsat). Delvis og helt forsør-
Tableau

Løbe-Num- rene fra Tabel VIII a	Forsørgerens Erhverv II. Haandværk og Industri (fortsat) b. Svende, Lærlinge og Arbejdere i Haand- værk og Industri (fortsat)	Delvis forsørgede			Helt forsørgede					I alt delvis og helt for- sørgede	Heraf under 15 Aar
		Under 15 Aar	15—19 Aar	20 Aar og derover	Under 5 Aar	5—9 Aar	10—14 Aar	15—19 Aar	20 Aar og derover		
202	Stenhuggersvend, Skærveslager o.l.....	14	71	2	493	523	399	36	3	1 541	1 429
203-211	Arb. i Sten-, Ler- og Glasindustrien.....	87	451	31	5 155	5 381	3 793	233	16	15 147	14 416
212	Tils. Arb. i Sten-, Ler- og Glasindustri	101	522	33	5 648	5 904	4 192	269	19	16 688	15 845
	Heraf: Hovedstaden	13	72	3	225	289	260	24	3	889	787
	Provinsbyerne	45	213	18	958	967	792	98	8	3 099	2 762
	Forstadsbebyggelse	21	124	8	729	878	597	40	2	2 399	2 225
	Bymæssig Bebyggelse	10	81	1	1 374	1 438	971	51	5	3 981	3 793
	Rent Land	12	32	3	2 362	2 332	1 572	56	1	6 370	6 278
213, 222	Svende og Arb. hos Guldsmed, Urmager o.l...	16	88	1	528	472	393	49	3	1 550	1 409
214	Blikkenslagersvend o.l.....	26	177	7	747	640	554	55	»	2 206	1 967
216	Smedesvend o.l.....	77	454	26	2 052	2 072	1 762	168	8	6 619	5 963
217	Smede- og Maskinarbejdere	139	870	36	3 985	3 713	3 020	323	11	12 097	10 857
218	Svende og Arb. hos Mekanikere o.l.	45	348	17	2 365	1 893	1 301	155	10	6 134	5 604
219	Former	30	180	6	544	621	578	67	1	2 027	1 773
221	Skibsværtsarbejdere	49	267	10	1 282	1 276	1 001	78	4	3 967	3 608
223	Svende og Arb. hos Installatører o.l.	17	143	2	1 203	954	644	76	6	3 045	2 818
215, 220 } 224 } 225 }	Andre Arb. i Jern- og Metalindustrien.....	59	306	15	1 653	1 725	1 359	127	8	5 252	4 796
	Tils. Arb. i Jern- og Metalindustri..	458	2 833	120	14 359	13 366	10 612	1 098	51	42 897	38 795
	Heraf: Hovedstaden	194	1 328	41	5 703	5 475	4 632	459	33	17 865	16 004
	Provinsbyerne	168	1 008	61	5 011	4 687	3 628	466	14	15 043	13 494
	Forstadsbebyggelse	58	324	11	1 501	1 427	1 096	79	3	4 499	4 082
	Bymæssig Bebyggelse	32	121	6	1 166	979	714	60	»	3 078	2 891
	Rent Land	6	52	1	978	798	542	34	1	2 412	2 324
226	Arb. i Gas-, Vand- og Elektricitetsværk	64	378	24	950	1 277	1 399	168	6	4 266	3 690
227-233	Andre Arb. i kemisk-teknisk Industri.....	52	277	18	1 483	1 572	1 283	111	8	4 804	4 390
234	Tils. Arb. i kemisk-teknisk Industri	116	655	42	2 433	2 849	2 682	279	14	9 070	8 080
	Heraf: Hovedstaden	45	223	6	696	843	875	64	6	2 758	2 459
	Provinsbyerne	50	316	28	1 101	1 282	1 179	156	6	4 118	3 612
	Forstadsbebyggelse	17	74	5	271	323	286	24	1	1 001	897
	Bymæssig Bebyggelse	4	38	3	237	233	198	19	»	732	672
	Rent Land	»	4	»	128	168	144	16	1	461	440
235	Svende og Arb. i Bogbinderi, Kartonnagefabr.o.l.	11	62	2	206	251	191	16	1	740	659
236	Arb. i Papir-, Pap- og Tapetfabrik.....	33	168	11	427	609	536	47	»	1 831	1 605
237	Svende og Arb. i Trykkeri o.l.....	39	330	21	1 306	1 267	1 028	181	13	4 185	3 640
238	Svende og Arb. hos Fotograf o.l.....	2	8	»	36	46	26	3	»	121	110
239	Tils. Arb. i Papir- og Bogindustri..	85	568	34	1 975	2 173	1 781	247	14	6 877	6 014
	Heraf: Hovedstaden	33	262	17	922	994	804	104	11	3 147	2 753
	Provinsbyerne	29	203	11	701	718	603	96	3	2 864	2 051
	Forstadsbebyggelse	20	86	5	213	295	266	35	»	920	794
	Bymæssig Bebyggelse	3	12	1	80	84	58	11	»	249	225
	Rent Land	»	5	»	59	82	50	1	»	197	191
240	Depot- og Remisearbejdere	43	246	10	575	928	904	103	6	2 815	2 450
241	Arb. i andre og uoplyste Virksomheder.....	260	1 144	54	12 246	11 255	8 621	619	24	34 223	32 382
242	Tils. Lb.-Nr. 240-241.....	303	1 390	64	12 821	12 183	9 525	722	30	37 038	34 832
	Heraf: Hovedstaden	73	280	10	1 580	1 628	1 411	106	8	5 096	4 692
	Provinsbyerne	158	717	40	4 134	4 079	3 374	392	9	12 908	11 745
	Forstadsbebyggelse	25	167	5	908	899	736	52	1	2 798	2 568
	Bymæssig Bebyggelse	35	175	7	2 475	2 257	1 718	103	8	6 778	6 485
	Rent Land	12	51	2	3 724	3 320	2 286	69	4	9 468	9 842
243	Tils. Svende, Lærlinge og Arb. i Haandværk og Industri.....	2 131	12 589	607	68 942	69 751	56 314	5 352	270	215 956	197 138
	c. Funktionærer og Medhj., som ikke er Haandværkere eller egentl. industrielle Arbejdere <i>employés</i>										
244	Overordnet teknisk Personale	17	254	24	1 328	1 519	1 314	426	70	4 952	4 178
245	Underordnet teknisk Personale.....	81	719	43	1 572	2 190	2 290	481	28	7 404	6 133

gede efter Alder og Forsørgerens Erhverv.

XII a (suite).

Løbe-Num- rene fra Tabel VIII a	Forsørgerens Erhverv II. Haandværk og Industri (fortsat) c. Funktionærer og Mødhj., som ikke er Haand- værkere eller egentlig industrielle Arbejdere (fortsat)	Delvis forsørgede			Helt forsørgede					I alt delvis og helt for- sørgede	Heraf under 15 Aar
		Under 15 Aar	15—19 Aar	20 Aar og derover	Under 5 Aar	5—9 Aar	10—14 Aar	15—19 Aar	20 Aar og derover		
246	Overordnet Kontorpersonale	23	268	25	1 460	1 623	1 367	311	28	5 105	4 473
247	Underordnet Kontorpersonale	20	185	7	1 134	1 013	798	118	18	3 293	2 965
248	Tils. Funktionærer i Haandværk og Industri	141	1 426	99	5 494	6 345	5 769	1 336	144	20 754	17 749
255	d. Forskelligt Hjælpepers. <i>aides divers</i>	123	718	23	3 534	3 662	2 964	260	18	11 302	10 283
	Heraf: Hovedstaden	47	282	9	1 068	1 109	983	71	9	3 578	3 207
	Provinsbyerne	53	258	9	1 013	1 146	983	104	8	3 574	3 195
	Forstadsbebyggelse	17	102	5	368	380	291	32	»	1 195	1 056
	Bymæssig Bebyggelse	5	53	»	513	489	315	34	1	1 410	1 322
	Rent Land	1	28	»	572	588	392	19	»	1 545	1 503
259	Ialt Haandværk og Industri	3 355	21 774	1 174	104 096	112 117	96 158	11 549	821	351 044	315 726
	III. Handel, Bank- og Forsikringsvirksomhed, Hotel- og Restaurationsvirksomhed <i>commerce, banques, assurance, hôtels et restaurants</i>										
	A. Varehandel <i>commerce</i>										
	a. Indehavere og Ledere <i>propr. et gérants</i>										
272	Grossererere o. l. <i>négociants etc.</i>	16	218	56	1 108	1 545	1 724	662	147	5 476	4 393
	Detaillister										
273	Indeh. ell. Bestyrer af Købmandsgaard	23	181	20	926	1 235	1 173	260	17	3 835	3 357
274	Brugsforeningsbestyrer eller -uddeler	8	78	4	832	819	644	71	»	2 456	2 303
275	Handel med Korn og Foderstoffer	»	10	1	81	79	73	17	1	262	233
279-286 288, 290 -291	Handel med Næringsmidler	105	914	49	4 757	4 981	4 827	843	46	16 522	14 670
	Heraf: Hovedstaden	19	217	13	746	887	911	206	28	3 027	2 563
	Provinsbyerne	40	441	26	1 631	1 859	1 848	428	11	6 284	5 378
	Forstadsbebyggelse	9	50	4	228	235	221	44	2	793	693
	Bymæssig Bebyggelse	16	132	4	798	831	798	103	4	2 686	2 443
	Rent Land	21	74	2	1 354	1 169	1 049	62	1	3 732	3 593
287, 289	Handel med Vin, Tobak og Cigarer	7	119	13	284	391	417	88	12	1 331	1 099
276	Handel med Tømmer, Bygningsartikler	1	25	»	71	108	117	32	4	358	297
277	— — Maskiner, Cykler, Automobiles ..	12	85	5	349	448	406	70	2	1 377	1 215
292-294	Handel med Beklædningsgenstande	22	232	25	898	1 115	1 110	251	33	3 686	3 145
	Heraf: Hovedstaden	6	61	9	194	268	259	64	23	884	727
	Provinsbyerne	10	112	12	333	466	483	182	8	1 606	1 342
	Forstadsbebyggelse	»	7	1	32	20	33	7	»	100	85
	Bymæssig Bebyggelse	6	43	1	235	276	253	39	1	854	770
	Rent Land	»	9	2	54	85	82	9	1	242	221
295, 300-302	Handel med Møbler o. l.	2	45	7	141	197	180	50	3	625	520
298, 304 296, 297	— — Isenkram, Sæbe, Parfume	4	33	4	170	186	178	60	4	639	538
299, 303 307	Andre Artikler til personlig Brug	4	79	9	392	458	450	105	11	1 508	1 304
305	Kul, Brænde, Olie, Benzin	3	25	2	102	138	117	14	1	402	360
312	Detaillister u. n. Angivelse	43	313	17	1 023	1 194	1 297	221	13	4 121	3 557
278, 306 308-311 313	Diverse Forretningsdrivende isøvrigt	70	347	18	2 412	2 952	2 638	276	17	8 730	8 072
314	Tils. Detaillister o. l. <i>marchands etc.</i> ..	304	2 486	174	12 438	14 301	13 627	2 358	164	45 852	40 670
315	Tils. Indeh. og Ledere i Varehandelen	320	2 704	230	13 546	15 846	15 351	3 020	311	51 328	45 063
	Heraf: Hovedstaden	72	795	102	2 823	3 566	3 771	1 055	228	12 412	10 232
	Provinsbyerne	117	1 157	95	4 111	5 051	5 111	1 200	47	16 889	14 390
	Forstadsbebyggelse	22	153	6	617	692	669	120	6	2 285	2 000
	Bymæssig Bebyggelse	53	380	16	2 414	2 866	2 618	407	20	8 774	7 951
	Rent Land	56	219	11	3 581	3 671	3 182	238	10	10 968	10 490

Tabel XIIa (fortsat). Delvis og helt forsør
Tableau

Løbe-Num- rene fra Tabel VIIIa	Forsørgerens Erhverv	Delvis forsørgede			Helt forsørgede					I alt delvis og helt for- sørgede	Heraf under 15 Aar
		Under 15 Aar	15—19 Aar	20 Aar og derover	Under 5 Aar	5—9 Aar	10—14 Aar	15—19 Aar	20 Aar og derover		
	III. Handel, Bank- og Forsikringsvirksomhed, Hotel- og Restaurationsvirksomhed (fortsat)										
	A. Varehandel (fortsat)										
	b. Funktionærer <i>employés</i>										
316, 318	Overordnet Kontorpersonale	52	582	63	4 029	4 355	3 549	740	95	13 465	11 985
317, 319	Underordnet Kontorpersonale	13	210	11	1 206	1 063	822	123	11	3 459	3 104
320-322	Butikspersonale	17	116	5	1 248	814	540	76	4	2 820	2 619
323	Tils. Funkt. i Vareh. <i>employés total</i> ...	82	908	79	6 483	6 232	4 911	939	110	19 744	17 708
327	c. Hjelpepers. i Varehandel <i>aides divers</i>	116	591	31	3 916	3 770	2 963	262	11	11 660	10 765
331	Ialt Varehandel	518	4 203	340	23 945	25 848	23 225	4 221	432	82 732	73 536
	Heraf: Hovedstaden	136	1 476	161	7 166	7 667	6 972	1 646	327	25 551	21 941
	Provinsbyerne	213	1 774	127	8 067	8 844	8 195	1 650	63	28 933	25 319
	Forstadsbebyggelse	37	266	15	1 408	1 514	1 276	178	9	4 703	4 285
	Bymæssig Bebyggelse	73	446	26	3 224	3 702	3 281	488	28	11 263	10 280
	Rent Land	59	241	11	4 080	4 121	3 501	259	10	12 282	11 781
	B. Pengeomsætning og Forsikringsvirksomhed <i>établissements financiers et d'assurance</i>										
332-335	Indehaver og Leder af Pengeinstitutter	1	26	8	147	224	226	113	23	768	598
336-337	Pantelaaner og Lotterikollektor	»	33	2	13	46	86	39	6	225	145
338	Tils. Indehaver og Leder	1	59	10	160	270	312	152	29	993	743
	Heraf: Hovedstaden	1	26	7	50	97	128	80	27	416	276
	Provinsbyerne	»	23	3	69	104	126	52	2	379	299
	Forstadsbebyggelse	»	4	»	5	10	13	3	»	35	28
	Bymæssig Bebyggelse	»	6	»	32	51	37	17	»	143	120
	Rent Land	»	»	»	4	8	8	»	»	20	20
339-341	Overordnet Kontorpersonale	16	195	23	1 217	1 378	1 156	337	37	4 359	3 767
342-344, 346	Underordnet Kontorpersonale	3	24	5	643	395	170	30	5	1 275	1 211
347	Tils. Funkt. ved Pengeinstitutter o.l.	19	219	28	1 860	1 773	1 326	367	42	5 634	4 978
	Heraf: Hovedstaden	6	70	14	830	750	581	181	38	2 415	2 117
	Provinsbyerne	10	107	10	652	606	485	119	4	1 993	1 753
	Forstadsbebyggelse	2	18	1	82	91	81	23	1	299	256
	Bymæssig Bebyggelse	1	22	3	223	253	178	39	4	723	655
	Rent Land	»	2	»	73	73	51	5	»	204	197
348	Bude, Kuske, Chanffører o.l. v. Pengeinst. ..	7	65	3	222	262	222	35	»	816	713
352	Ialt Pengeomsætning og Forsikrings- virksomhed	27	343	41	2 242	2 305	1 860	554	71	7 443	6 434
	Heraf: Hovedstaden	10	126	22	974	962	764	283	60	3 201	2 710
	Provinsbyerne	14	163	15	817	829	704	183	6	2 731	2 364
	Forstadsbebyggelse	2	23	1	100	109	109	26	1	371	320
	Bymæssig Bebyggelse	1	29	3	265	320	221	57	4	900	807
	Rent Land	»	2	»	86	85	62	5	»	240	233
	C. Hotel- og Restaurationsvirksomhed <i>hôtels et restaurants</i>										
355	Indeh. og Leder af Hotel-, Restaurant, Pens. o. l.	28	292	24	705	1 140	1 449	397	27	4 062	3 322
358	Funktionærer i Restaurationsvirksomheder ...	»	8	»	38	59	55	17	»	177	152
359-360	Kelnerer, Serveringsdamer, Stuepiger o. l.	37	283	11	1 183	1 252	1 086	144	7	4 003	3 558
361	Hotellkarl, Portier m. v.	»	40	2	186	147	149	17	1	542	482
362	Tils. andet Pers. i Restaurationsv. ...	37	331	13	1 407	1 458	1 290	178	8	4 722	4 192
366	Ialt Hotel- og Restaurationsvirks.	65	623	37	2 112	2 598	2 739	575	35	8 784	7 514
	Heraf: Hovedstaden	28	266	20	824	998	1 049	216	24	3 425	2 899
	Provinsbyerne	30	291	14	796	958	1 006	243	11	3 349	2 790
	Forstadsbebyggelse	1	19	»	72	66	64	11	»	233	203
	Bymæssig Bebyggelse	5	36	2	238	337	376	73	»	1 067	956
	Rent Land	1	11	1	182	239	244	32	»	710	666

gede efter Alder og Forsørgerens Erhverv.

XIIa (suite).

Lebe-Num- rene fra Tabel VIIIa	Forsørgerens Erhverv	Delvis forsørgede			Helt forsørgede					I alt delvis og helt for- sørgede	Heraf under 15 Aar
		Under 15 Aar	15—19 Aar	20 Aar og derover	Under 5 Aar	5—9 Aar	10—14 Aar	15—19 Aar	20 Aar og derover		
	III. Handel, Bank- og Forsikringsvirksomhed, Hotel- og Restaurationsvirksomhed (fortsat).										
	D. Handel og Pengeomsætning i øvrigt										
367	Kontorist uden n. Angivelse eller uden Plads	2	9	1	126	91	69	10	»	308	288
368-369	Bude, Kuske, Chauffører, Portnere	35	225	21	978	1 028	888	93	9	3 277	2 929
370	Tils. Handel og Pengeomsætn. i øvr.	37	234	22	1 104	1 119	957	103	9	3 585	3 217
	Heraf: Hovedstaden	13	90	6	539	562	449	43	6	1 708	1 563
	Provinsbyerne	21	124	16	412	435	401	49	3	1 461	1 269
	Forstadsbebyggelse	2	17	»	62	46	41	3	»	171	151
	Bymæssig Bebyggelse	»	2	»	45	47	27	4	»	125	119
	Rent Land	1	1	»	46	29	39	4	»	120	115
374	I alt Handel og Omsætning	647	5 403	440	29 403	31 870	28 781	5 453	547	102 544	90 701
	IV. Kommissions- og Transportvirksomhed commission, transport etc.										
	A. Kommissionsvirksomhed commissionaires etc.										
375, 377	Mægler, Kommissionær, Skibs- og Toldklarerer	6	70	19	314	422	426	102	16	1 375	1 168
376, 378	Personale hos saadanne	»	15	»	74	77	53	8	1	228	204
379, 381 383	Indeh. og Leder af Fæste- og Annoncebureau o. l	1	10	2	30	48	46	16	5	158	125
380, 382 384	Personale hos saadanne	1	26	2	88	81	80	24	1	303	250
385	Tils. Hovedpersoner i Kommission	7	80	21	344	470	472	118	21	1 533	1 293
386	Tils. Funktionærer i Kommission o. l.	1	41	2	162	158	133	32	2	531	454
387	I alt Kommissionsvirksomhed	8	121	23	506	628	605	150	23	2 064	1 747
	Heraf: Hovedstaden	»	49	17	225	242	204	64	21	822	671
	Provinsbyerne	7	51	4	125	168	194	55	1	605	494
	Forstadsbebyggelse	1	8	»	15	33	31	4	»	92	80
	Bymæssig Bebyggelse	»	8	1	87	124	114	20	1	355	325
	Rent Land	»	5	1	54	61	62	7	»	190	177
	B. Alm. Landtransport transport ordin. par terre										
388	Vognmand	66	459	13	4 428	4 018	3 093	354	9	12 440	11 605
389, 394 443	Kusk, Chauffør, Drager m. v.	71	389	15	3 872	2 978	2 053	184	11	9 573	8 974
390	Kørelærer	»	6	»	31	45	22	6	»	110	98
391	Indeh. af Budforretning o. l.	»	3	»	7	15	14	1	»	40	36
393	Ejer af Garageudlejningsforretning.	»	1	»	12	20	15	2	»	50	47
392	Kontorpers. ved diverse Transportvirksomh. .	7	44	»	223	210	193	9	»	686	633
398, 443	I alt almindelig Landtransport	144	902	28	8 573	7 286	5 390	556	20	22 899	21 393
	Heraf: Hovedstaden	54	405	16	2 188	2 062	1 735	162	12	6 584	5 989
	Provinsbyerne	53	332	9	2 209	1 969	1 526	230	5	6 333	5 757
	Forstadsbebyggelse	10	63	2	452	331	283	28	»	1 219	1 126
	Bymæssig Bebyggelse	18	78	1	1 657	1 290	895	83	2	4 024	3 860
	Rent Land	9	24	»	2 117	1 584	951	53	1	4 739	4 661
	C. Vejvæsen, Lufttransport, Rednings- væsen voirie, navigation aérienne, sauvage										
399	Vejnspektør og -Assistent	2	11	1	48	48	37	17	2	166	135
400	Vejmand o. l.	54	206	10	1 761	2 133	1 850	126	8	6 148	5 798
401-402 405	Andre Hovedpersoner	»	1	»	11	11	10	3	»	36	32
403, 406	Funktionærer	»	4	»	19	11	11	1	»	46	41
404	Hjælpepersonale	»	»	»	5	4	6	1	»	16	15
410	I alt Vejvæsen, Lufttransport, Red- ningsvæsen	56	222	11	1 844	2 207	1 914	148	10	6 412	6 021
	Heraf: Hovedstaden	15	55	1	177	236	243	30	4	761	671
	Provinsbyerne	24	118	7	414	453	486	61	2	1 565	1 377
	Forstadsbebyggelse	6	9	1	80	95	72	4	»	267	253
	Bymæssig Bebyggelse	7	27	1	260	315	248	18	»	876	830
	Rent Land	4	13	1	913	1 108	865	35	4	2 943	2 890

Tabel XIIIa (fortsat). Delvis og helt forsør-
Tableau

Løbe-Num- rene fra Tabel VIIIa	Forsørgerens Erhverv	Delvis forsørgede			Helt forsørgede					I alt delvis og helt for- sørgede	Heraf under 15 Aar
		Under 15 Aar	15—19 Aar	20 Aar og derover	Under 5 Aar	5—9 Aar	10—14 Aar	15—19 Aar	20 Aar og derover		
	IV. Kommissions- og Transportvirksomh. (forts.)										
	D. Jernbanedrift <i>chemins de fer</i>										
411	Overordnede Embedsmænd	4	83	14	871	861	748	265	34	2 880	2 484
412	Lokomotiv- og Togførere, Ledvogter o.l.	121	1 002	77	3 106	4 988	4 247	583	38	14 162	12 462
413	Baneformand, Arbejder	70	389	18	1 927	2 580	2 501	210	6	7 701	7 078
414	I alt Jernbanedrift	195	1 474	109	5 904	8 429	7 496	1 058	78	24 743	22 024
	Heraf Hovedstaden	19	273	26	741	1 019	961	171	46	3 256	2 740
	Provinsbyerne	107	825	59	2 420	3 668	3 239	516	21	10 850	9 429
	Forstadsbebyggelse	18	98	9	311	436	432	44	2	1 400	1 247
	Bymæssig Bebyggelse	33	199	12	1 352	1 725	1 385	203	6	4 915	4 495
	Rent Land	18	79	3	1 080	1 536	1 479	124	3	4 322	4 113
	Ea. Post, Statstelegraf og -Telefon <i>postes, télégraphes et téléphones d'État</i>										
415	Postmester m. v.	1	53	13	403	524	474	142	21	1 631	1 402
416	Post- og Telegrafbud, Telefondame m. v.	75	513	26	2 209	3 358	3 004	318	16	9 519	8 646
417	Telegraf- og Telefonarbejder, Montør m. v.	4	22	»	147	213	146	19	»	551	510
418	Tils. Post, Statstelegraf og -Telefon	80	588	39	2 759	4 095	3 624	479	37	11 701	10 558
	Eb. Privat Telegraf- og Telefonvæsen <i>télégraphes, téléphones privés</i>										
419	Direktør, Ingeniør, overordnede Funktionærer	»	8	»	52	77	76	31	7	251	205
420	Centralbestyrer, Telefondame	3	46	»	183	220	235	26	5	718	641
421	Telefonarbejder, Telefonmontør	21	111	8	660	833	559	69	3	2 264	2 073
422	Tils. prv. Telegraf- og Telefonvæsen	24	165	8	895	1 130	870	126	15	3 233	2 919
418, 422	I alt Post, Telegraf, Telefon	104	753	47	3 654	5 225	4 494	605	52	14 934	13 477
	Heraf Hovedstaden	23	225	7	711	979	868	174	37	3 024	2 581
	Provinsbyerne	46	328	34	1 099	1 577	1 340	243	6	4 673	4 062
	Forstadsbebyggelse	11	46	3	221	273	217	31	1	803	722
	Bymæssig Bebyggelse	18	111	3	757	1 085	979	91	7	3 051	2 839
	Rent Land	6	43	»	366	1 311	1 090	66	1	3 333	3 273
	F. Sporvejsdrift <i>tramways</i>										
423	Direktør, Ingeniør, overordn. Funktionærer...	6	62	4	115	152	185	35	7	566	458
424	Kontrolør, Konduktør o.l.	40	352	11	459	736	907	113	23	2 641	2 142
425	Liniearbejder	6	33	1	86	130	127	18	»	401	349
426	I alt Sporvejsdrift	52	447	16	660	1 018	1 219	166	30	3 608	2 949
	Heraf: Hovedstaden	47	404	12	533	926	1 092	153	30	3 247	2 648
	Provinsbyerne	1	12	1	44	46	66	8	»	178	157
	G. Søtransport <i>transport par mer</i>										
427	Skibsreder, korresp. Reder o.l.	»	5	»	22	41	45	16	4	133	108
428	Kontorpersonale hos disse	2	28	4	111	137	135	38	13	468	385
429	Arbejdere hos disse	5	37	3	89	114	99	8	2	357	307
430	Skibskaptajn	4	57	23	183	312	378	96	16	1 069	877
431	Styrmand, Maskinist, Hovmester m. v.	15	161	13	962	1 050	833	148	20	3 202	2 860
432-434	Matros, Fyrbøder, Kok	35	189	11	1 178	1 047	883	83	7	3 433	3 143
435	Skipper, Pramfører o.l.	6	67	4	341	450	458	44	1	1 371	1 255
436-437	Personer ved Løds-, Fyr- og Bjergningsvæsen	9	67	6	206	322	366	63	»	1 039	903
438	Arbejdere ved Havn, Toldbod o.l.	137	590	35	2 162	2 621	2 508	264	14	8 331	7 428
442	I alt Søtransport o.l.	213	1 201	99	5 254	6 094	5 705	760	77	19 403	17 266
	Heraf: Hovedstaden	59	447	42	1 713	1 849	1 781	277	50	6 218	5 402
	Provinsbyerne	119	626	47	2 332	2 856	2 641	349	22	9 042	7 998
	Forstadsbebyggelse	18	88	5	416	485	432	46	»	1 490	1 351
	Bymæssig Bebyggelse	11	28	3	379	473	449	56	4	1 403	1 312
	Rent Land	6	12	2	364	431	402	32	1	1 250	1 203
444	Hjælpepersonale ved Komm. og Transport (Port- ner, Varmemester m. v.)	5	25	1	171	189	137	19	2	549	502
449	I alt Kommissions- og Transport- virksomhed	777	5 145	334	26 566	31 076	26 960	3 462	292	94 612	85 379

gede efter Alder og Forsørgerens Erhverv.

XIIa (suite).

Løbe-Num- rene fra Tabel VIII a	Forsørgerens Erhverv V. Immateriel Virksomhed <i>professions libérales</i>	Delvis forsørgede			Helt forsørgede					I alt delvis og helt for- sørgede	Heraf under 15 Aar
		Under 15 Aar	15—19 Aar	20 Aar og derover	Under 5 Aar	5—9 Aar	10—14 Aar	15—19 Aar	20 Aar og derover		
	A. Stats- og kommunal Administration <i>administration de l'Etat et des communes</i>										
450-451	Overordn. Embedsmænd og Funktionærer i Stat og Kommune	8	104	34	688	912	873	422	91	3 132	2 481
453	Overordn. Embedsmænd i Toldtaten	2	27	3	159	141	137	62	7	538	439
452, 454	Politibetjent, Toldbetjent o. l.	42	300	21	1 204	1 744	1 380	244	20	4 955	4 370
455	Hærens Pers. af Officergruppen, Kornetter ..	1	11	5	223	229	215	92	14	790	668
456	— — - Officiantgruppen	3	45	3	330	410	250	63	10	1 114	993
457	— — - Menige, Underkorporaler	2	3	»	143	97	37	1	»	283	279
458	Brandmand	3	72	5	116	150	162	21	4	533	431
459	Andre Stats- og kommunale Funktionærer ...	22	158	18	357	496	602	104	13	1 770	1 477
460	Tils. Stats- og komm. Administration	83	720	89	3 220	4 179	3 656	1 009	159	13 115	11 138
	Heraf: Hovedstaden	39	320	46	1 498	1 788	1 638	542	140	5 996	4 948
	Provinsbyerne	34	322	36	1 032	1 460	1 394	353	13	4 644	3 920
	Forstadsbebyggelse	2	32	1	157	188	147	26	1	554	494
	Bymæssig Bebyggelse	8	38	6	269	402	297	60	4	1 084	976
	Rent Land	»	8	»	269	346	185	28	1	837	800
	B. Kirkelig Virksomhed <i>professions religieuses</i>										
461	Præst	1	34	17	670	649	580	257	35	2 243	1 900
462-464	Organist, Graver, Missionær	13	77	10	496	584	562	101	21	1 864	1 655
465	Tils. Kirkelig Virksomhed	14	111	27	1 166	1 233	1 142	358	56	4 107	3 555
	Heraf: Hovedstaden	3	28	11	152	173	151	66	36	620	479
	Provinsbyerne	6	47	9	221	276	272	105	7	943	775
	Forstadsbebyggelse	»	8	2	19	24	32	10	»	95	75
	Bymæssig Bebyggelse	3	12	4	189	210	227	59	6	710	629
	Rent Land	2	16	1	585	550	460	118	7	1 739	1 597
	C. Undervisning <i>enseignement</i>										
466-467	Lærer ved højere Undervisning	1	31	14	444	464	409	219	57	1 639	1 318
468	Kommunelærer o. l., Forskolelærerinde o. l.	9	176	45	2 768	3 236	2 713	875	102	9 924	8 726
469-474	Andre Lærere	1	42	11	246	282	262	91	14	949	791
475	Tils. Undervisning	11	249	70	3 458	3 982	3 384	1 185	173	12 512	10 835
	Heraf: Hovedstaden	3	49	27	523	555	493	311	113	2 074	1 574
	Provinsbyerne	1	79	17	691	807	738	316	26	2 675	2 237
	Forstadsbebyggelse	2	19	5	136	171	149	49	1	532	458
	Bymæssig Bebyggelse	»	32	9	521	606	498	154	16	1 836	1 625
	Rent Land	5	70	12	1 587	1 843	1 506	355	17	5 395	4 941
	D. Sundhedsvæsen <i>professions médicales</i>										
476	Læge	»	20	15	725	654	588	265	69	2 336	1 967
477-478	Tandlæge, Tandtekniker, Dentist	2	20	3	202	218	215	85	11	756	637
479	Dyrlæge	1	18	2	278	289	275	93	8	964	843
480	Apoteker	»	7	1	35	70	81	47	10	251	186
481	Medhjælp hos Læge, Apoteker, Massør, Syge- plejerske	4	45	5	506	482	373	76	9	1 500	1 365
483-485	Jordemoder	2	7	3	19	57	58	14	1	161	136
486	Pleje- og Børnehjemsbestyrer	1	4	2	45	52	54	5	2	165	152
487	Tils. Sundhedsvæsen	10	121	31	1 810	1 822	1 644	585	110	6 133	5 286
	Heraf: Hovedstaden	3	31	18	390	444	380	184	92	1 542	1 217
	Provinsbyerne	3	56	5	676	679	656	237	13	2 325	2 014
	Forstadsbebyggelse	1	11	3	121	119	78	18	»	351	319
	Bymæssig Bebyggelse	2	17	4	434	387	378	122	4	1 348	1 201
	Rent Land	1	6	1	189	193	152	24	1	567	535
	E. Litterær og kunstnerisk Virksomhed <i>lettres et arts</i>										
488, } 490-492 }	Videnskabelig Virksomhed o. l.	6	53	18	394	494	417	170	41	1 593	1 311
493	Arkitekt	2	45	9	292	310	320	93	25	1 096	924
494	Landinspektør	»	3	»	34	51	44	15	1	148	129
498	Skuespiller o. l.	4	15	3	61	68	84	33	3	271	217
495-497, } 499-501, } 503 }	Kunstnere m. v. iøvrigt	19	174	25	943	866	797	182	33	3 039	2 625

Tabel XIIIa (fortsat). Delvis og helt forsørgede
Tableau

Løbe-Num- rene fra Tabel VIIIa	Forsørgerens Erhverv V. Immateriel Virksomhed (fortsat) E. Litterær og kunstnerisk Virksomhed (fortsat)	Delvis forsørgede			Helt forsørgede					I alt delvis og helt for- sørgede	Heraf under 15 Aar
		Under 15 Aar	15—19 Aar	20 Aar og derover	Under 5 Aar	5—9 Aar	10—14 Aar	15—19 Aar	20 Aar og derover		
489, 502 } 504 } 505 }	Forskelligt Hjelpepersonale	6	45	3	113	144	175	30	2	518	438
	Tils. litterær og kunstnerisk Virks.	37	335	58	1 837	1 933	1 837	523	105	6 665	5 644
	Heraf: Hovedstaden	23	175	31	926	976	922	284	91	3 428	2 847
	Provinsbyerne	12	115	14	534	590	583	149	9	2 006	1 719
	Forstadsbebyggelse	1	18	7	96	96	109	22	»	349	302
	Bymæssig Bebyggelse	1	21	6	205	183	161	55	4	636	550
	Rent Land	»	6	»	76	88	62	13	1	246	226
509	F. Studenter, Højskoleelever o. l. <i>étudiants etc.</i>	»	2	1	27	7	5	13	13	68	39
	G. Sagfører, Godsforvalter o. a. admini- strativ Virksomhed <i>avocats, intendants etc.</i>										
510-511	Sagfører, Godsforvalter	1	45	15	459	520	523	217	47	1 827	1 503
512-514	Ledende Administrator m. v.	1	22	3	112	176	196	78	19	607	485
515	Revisor	1	16	3	184	221	153	56	7	641	559
516	Forretningsfører o. l. ved fagl. Foreninger....	7	102	7	232	289	300	75	16	1 028	828
517	Tils. Sagfører, Godsforvalter m. v. ...	10	185	28	987	1 206	1 172	426	89	4 103	3 375
	Heraf: Hovedstaden	3	86	19	428	516	509	220	71	1 852	1 456
	Provinsbyerne	5	81	4	331	404	395	113	11	1 344	1 135
	Forstadsbebyggelse	1	10	1	35	50	37	16	1	151	123
	Bymæssig Bebyggelse	1	6	2	132	157	157	59	4	518	447
	Rent Land	»	2	2	61	79	74	18	2	238	214
518	H. Underordnet Kontorpersonale o. l. i Stats-, Kommune- og privat Tjeneste	14	90	8	553	479	353	102	13	1 612	1 399
	Heraf: Hovedstaden	6	47	4	278	249	193	66	12	855	726
	Provinsbyerne	4	34	2	195	161	111	27	1	585	471
	Forstadsbebyggelse	3	5	1	39	32	21	3	»	104	95
	Bymæssig Bebyggelse	1	3	1	33	26	22	2	»	88	82
	Rent Land	»	1	»	8	11	6	4	»	30	25
519-520	Andet underordn. Pers. under imm. Virksom- hed: Portner, Portør, Varmemester, Hjelpe- personale ved Sport	58	388	22	829	1 179	1 246	162	15	3 899	3 312
	Heraf: Hovedstaden	26	209	11	404	596	617	81	13	1 957	1 643
	Provinsbyerne	26	130	7	236	357	430	58	1	1 245	1 049
	Forstadsbebyggelse	5	27	2	64	85	73	8	1	265	227
	Bymæssig Bebyggelse	1	20	2	82	89	87	10	»	291	259
	Rent Land	»	2	»	43	52	39	5	»	141	134
526	I alt immateriel Virksomhed	237	2 201	334	13 887	16 020	14 439	4 363	733	52 214	44 583
	VI. Husgerning m. v. <i>service domestique etc.</i>										
	A. Husgerning <i>domestique</i>										
527	Husbestyrerinde, Oldfrue, Økonoma o. l.	16	92	1	1 389	1 150	910	77	3	3 638	3 465
528-531	Husassistenter m. v.	9	33	2	1 077	495	415	48	6	2 085	1 996
532	Vaske- og Rengøringskone, Kok, Kammer- jæger o. l.	117	510	15	683	1 327	1 898	153	11	4 714	4 025
533	Tils. Husgerning	142	635	18	3 149	2 972	3 223	278	20	10 437	9 486
	Heraf: Hovedstaden	76	367	8	769	978	1 238	124	14	3 574	3 061
	Provinsbyerne	51	196	8	647	648	777	96	3	2 426	2 123
	Forstadsbebyggelse	3	19	1	153	142	124	9	»	451	422
	Bymæssig Bebyggelse	9	40	1	339	316	331	27	1	1 064	995
	Rent Land	3	13	»	1 241	888	753	22	2	2 922	2 885

gede efter Alder og Forsørgerens Erhverv.

XIIa (suite).

Løbe-Num- rene fra Tabel VIII a	Forsørgerens Erhverv VI. Husgerning m. v. (fortsat). B. Forskellig anden Virksomhed <i>diverses autres professions</i>	Delvis forsørgede			Helt forsørgede					I alt delvis og helt for- sørgede	Heraf under 15 Aar
		Under 15 Aar	15—19 Aar	20 Aar og derover	Under 5 Aar	5—9 Aar	10—14 Aar	15—19 Aar	20 Aar og derover		
534	Vicevært, Portner o. l.	7	43	2	117	179	173	19	1	541	476
535, 536, 539-541	Badeanstaltpers., Fodlæge, Pedicurist m. v.	4	24	1	88	106	117	15	»	355	315
537	Mandlig Barber, Frisør	19	172	6	567	633	484	63	1	1 945	1 703
	Frisørinde	7	79	7	589	601	504	76	4	1 867	1 701
538	Barbersvend	2	18	»	118	79	55	7	»	279	254
	Kvindelig Frisørmedhjælper	»	9	»	100	83	50	5	»	247	233
542	Tils. forskellig anden Virksomhed..	39	345	16	1 579	1 681	1 383	185	6	5 234	4 682
	Heraf Hovedstaden	17	129	6	383	493	500	84	4	1 616	1 393
	Provinsbyerne ..	14	184	6	612	613	498	73	2	1 952	1 737
	Forstadsbebyggelse ..	1	15	»	61	61	51	2	»	191	174
	Bymæssig Bebyggelse ..	6	51	3	320	349	219	21	»	969	894
	Rent Land	1	16	1	203	165	115	5	»	506	484
546	I alt Husgerning m. v.	181	980	34	4 728	4 653	4 606	463	26	15 671	14 168
	VII. Personer ude af Erhverv. <i>personnes inactives</i>										
	A. Kapitalister, Pensionister og under- støttede <i>rentiers, retraités, secourus, assistés</i>										
547, 549	Kapitalister, Frøkner o. l. Aftægtsfolk	124	1 122	150	1 692	3 084	4 141	968	307	11 588	9 041
548	Pensionister o. l.	98	597	97	459	1 105	1 716	504	204	4 780	3 378
550	Aldersrentenyder	51	256	24	347	764	1 146	96	44	2 728	2 308
551	Invaliderrentenyder	55	210	12	415	830	1 035	60	7	2 624	2 335
552	Privatunderstøttede, Legatnydere o. l.	101	485	26	1 440	2 330	2 317	305	47	7 051	6 188
553	Tils. Kapitalister o. l.	429	2 670	309	4 353	8 113	10 355	1 933	609	28 771	23 250
	Heraf: Hovedstaden	166	942	162	1 097	2 081	2 763	833	417	8 461	6 107
	Provinsbyerne ..	182	1 182	87	1 144	2 253	2 814	625	70	8 357	6 393
	Forstadsbebyggelse ..	27	172	15	234	386	522	92	15	1 463	1 169
	Bymæssig Bebyggelse ..	35	272	33	618	1 154	1 508	221	49	3 890	3 315
	Rent Land	19	102	12	1 260	2 289	2 748	162	58	6 600	6 266
	B. Personer under offentlig Forsorg <i>assistance publique</i>										
554	Personer under Fattigforsorg, paa Opdragelses- anstalt, i Børnehjem, Vanførehjem o. l.	54	150	3	3 841	4 120	3 010	151	7	11 336	11 025
555	Personer i Fængsler o. l.	»	»	»	»	»	»	»	»	»	»
556	Tils. Personer u. offentlig Forsorg .	54	150	3	3 841	4 120	3 010	151	7	11 336	11 025
	Heraf: Hovedstaden	6	25	»	195	203	166	7	»	602	570
	Provinsbyerne ..	40	103	3	899	1 005	777	77	7	2 911	2 721
	Forstadsbebyggelse ..	2	9	»	215	244	177	9	»	656	638
	Bymæssig Bebyggelse ..	5	7	»	529	452	339	21	»	1 353	1 325
	Rent Land	1	6	»	2 003	2 216	1 551	37	»	5 814	5 771
557	I alt Personer ude af Erhverv	483	2 820	312	8 194	12 233	13 365	2 084	616	40 107	34 275
	VIII. Personer, der ikke har kunnet henføres til ovennævnte Erhvervsgrupper <i>profession inconnue</i>										
558	Pers. med andet eller uang. Erhverv	41	459	38	4 733	3 972	3 584	637	43	13 507	12 330
559	Den samlede Befolkn. <i>toute la population</i>	5 987	40 410	2 742	309 746	332 457	284 757	28 891	3 244	1 008 234	932 947

Tabel XII b. Delvis forsørgede, fordelt efter eget

Tableau XII b. Personnes partiellement nourries d'après le

Eget Erhverv. <i>profession propre</i>	Hovedstaden <i>la capitale</i>									Provinsbyerne			
	Landbrug m. m.	Haandværk og Industri	Haandel og Pengeomsætning	Kommission og Transport	Immateriel Virksomhed	Husgerning m. v.	Personer ude af Erhverv	Andre eller uangivne Erhverv	Til-sammen	Landbrug m. m.	Haandværk og Industri	Haandel og Pengeomsætning	Kommission og Transport
Forsørgerens Erhverv. <i>profession du soutien.</i>													
	Mænd <i>hommes</i>									Mænd			
Landbrug m. m. <i>agriculture etc.</i>	19	41	20	2	1	1	»	1	85	80	176	74	1
Haandværk og Industri <i>industrie</i>	45	4 157	1 084	62	75	76	2	45	5 546	175	5 508	1 635	39
Haandel og Pengeomsætning <i>commerce etc.</i>	21	779	554	16	63	16	»	29	1 478	52	901	904	13
Kommission og Transport <i>commission, transport etc.</i>	13	1 001	346	42	36	23	1	5	1 467	72	1 234	546	49
Immateriel Virksomhed <i>professions libérales</i>	17	457	184	13	94	9	»	17	791	28	407	226	6
Husgerning m. v. <i>service domestique etc.</i>	»	270	86	7	3	23	»	1	390	3	150	90	4
Personer ude af Erhverv <i>pers. inactives</i>	13	505	223	15	56	12	2	16	842	37	662	364	7
Andre ell. uang. Erhverv <i>profession inconnue</i>	3	131	66	»	8	6	»	1	215	13	109	39	1
Tilsammen...	131	7 341	2 563	157	336	166	5	115	10814	460	9 147	3 878	120
	Kvinder <i>femmes</i>									Kvinder			
Landbrug m. m. <i>agriculture etc.</i>	4	12	22	1	2	5	»	2	48	21	21	31	»
Haandværk og Industri <i>industrie</i>	3	1 073	1 272	17	103	282	2	45	2 797	8	690	672	2
Haandel og Pengeomsætning <i>commerce etc.</i>	5	228	429	12	71	92	1	38	876	3	142	304	1
Kommission og Transport <i>commission, transport etc.</i>	1	229	367	9	35	80	»	16	737	1	162	211	14
Immateriel Virksomhed <i>professions libérales</i>	1	114	178	6	54	50	2	23	428	2	50	99	4
Husgerning m. v. <i>service domestique etc.</i>	»	68	102	5	4	31	»	3	213	»	22	32	»
Personer ude af Erhverv <i>pers. inactives</i>	3	142	191	3	48	51	3	18	459	4	112	120	3
Andre ell. uang. Erhverv <i>profession inconnue</i>	»	19	25	»	7	11	»	»	62	»	9	10	»
Tilsammen...	17	1 885	2 586	53	324	602	8	145	5 620	39	1 208	1 479	24
	Mænd og Kvinder <i>hommes et femmes</i>									Mænd og Kvinder			
Landbrug m. m. <i>agriculture etc.</i>	23	53	42	3	3	6	»	3	133	101	197	105	1
Haandværk og Industri <i>industrie</i>	48	5 230	2 356	79	178	358	4	90	8 343	183	6 198	2 307	41
Haandel og Pengeomsætning <i>commerce etc.</i>	26	1 007	983	28	134	108	1	67	2 354	55	1 043	1 208	14
Kommission og Transport <i>commission, transport etc.</i>	14	1 230	713	51	71	103	1	21	2 204	73	1 396	757	63
Immateriel Virksomhed <i>professions libérales</i>	18	571	362	19	148	59	2	40	1 219	30	457	325	10
Husgerning m. v. <i>service domestique etc.</i>	»	338	188	12	7	54	»	4	603	3	172	122	4
Personer ude af Erhverv <i>pers. inactives</i>	16	647	414	18	104	63	5	34	1 301	41	774	484	10
Andre ell. uang. Erhverv <i>profession inconnue</i>	3	150	91	»	15	17	»	1	277	13	118	49	1
Tilsammen...	148	9 226	5 149	210	660	768	13	260	16 434	499	10 355	5 357	144

og Forsørgerens Erhverv. Hovederhvervsgrupper.
profession propre et celle du soutien. Groupes principaux de profession.

villes de provinces					Forstadsbebyggelse faubourgs										Eget Erhverv <i>profession propre</i>	
Imma- teriel Virks- somhed	Hus- gerning m. v.	Per- soner ude af Erhverv	Andre eller uang- givne Erhverv	Til- sammen	Land- brug m. m.	Haand- værk og Industri	Handel og Penge- omsæt- ning	Kom- mission og Trans- port	Imma- teriel Virks- somhed	Hus- gerning m. v.	Per- soner ude af Erhverv	Andre eller uang- givne Erhverv	Til- sammen	Forsørgerens Erhverv <i>profession du soutien</i>		
hommes					Mænd hommes											
6	9	»	1	347	38	53	14	1	1	1	»	»	108	Landbrug m. m. <i>agriculture etc.</i>		
56	274	2	29	7 718	54	1 238	282	13	15	47	2	6	1 657	Haandværk og Industri <i>industrie</i>		
14	72	»	15	1 971	8	140	82	2	4	12	»	1	249	Handel og Pengeomsætning <i>commerce etc.</i>		
24	68	1	10	2 004	12	167	60	11	5	1	»	1	257	Kommission og Transp. <i>com., transp. etc.</i>		
29	22	»	5	723	6	70	22	2	6	2	1	1	110	Immateriel Virksomh. <i>profess. libérales</i>		
»	40	»	»	287	»	12	7	»	»	6	»	»	25	Husgerning m. v. <i>service domestique, etc.</i>		
14	64	»	7	1 155	3	98	33	4	2	4	»	2	146	Personer ude af Erhverv <i>pers. inactives</i>		
1	6	»	1	170	1	13	1	2	»	»	»	»	17	Andre ell. uang. Erhverv <i>profession inconnue</i>		
144	555	3	68	14 375	122	1 791	501	35	33	73	3	11	2 569	Tilsammen		
femmes					Kvinder femmes											
6	72	1	3	155	3	10	5	»	2	28	»	»	48	Landbrug m. m. <i>agriculture etc.</i>		
93	1 273	2	42	2 782	»	224	152	4	14	472	1	4	871	Haandværk og Industri <i>industrie</i>		
47	314	1	19	831	1	18	30	3	7	75	»	»	134	Handel og Pengeomsætning <i>commerce etc.</i>		
37	385	»	13	823	»	40	23	2	5	99	»	1	170	Kommission og Transp. <i>com., transp. etc.</i>		
44	114	1	13	327	»	9	17	2	5	22	1	2	58	Immateriel Virksomh. <i>profess. libérales</i>		
2	65	»	1	122	1	3	4	»	»	6	»	»	14	Husgerning m. v. <i>serv. domestique etc.</i>		
20	176	»	7	442	1	11	19	1	4	42	»	1	79	Personer ude af Erhverv <i>pers. inactives</i>		
3	11	»	»	33	»	4	1	»	1	»	»	»	6	Andre ell. uang. Erhverv <i>profess. inconnue</i>		
252	2 410	5	98	5 515	6	319	251	12	38	744	2	8	1 380	Tilsammen		
hommes et femmes					Mænd og Kvinder hommes et femmes											
12	81	1	4	502	41	63	19	1	3	29	»	»	156	Landbrug m. m. <i>agriculture etc.</i>		
149	1 547	4	71	10 500	54	1 462	434	17	29	519	3	10	2 528	Haandværk og Industri <i>industrie</i>		
61	386	1	34	2 802	9	158	112	5	11	87	»	1	383	Handel og Pengeomsætning <i>commerce etc.</i>		
61	453	1	23	2 827	12	207	83	13	10	100	»	2	427	Kommission og Transp. <i>com., transp. etc.</i>		
73	136	1	18	1 050	6	79	39	4	11	24	2	3	168	Immateriel Virksomh., <i>profess. libérales</i>		
2	105	»	1	409	1	15	11	»	»	12	»	»	39	Husgerning m. v. <i>serv. domestique etc.</i>		
34	240	»	14	1 597	4	109	52	5	6	46	»	3	225	Personer ude af Erhverv <i>pers. inactives</i>		
4	17	»	1	203	1	17	2	2	1	»	»	»	23	Andre ell. uang. Erhverv <i>profess. inconnue</i>		
396	2 965	8	166	19 890	128	2 110	752	47	71	817	5	19	3 949	Tilsammen		

Tabel XII b (fortsat). Delvis forsørgede, fordelt
Tableau

Eget Erhverv <i>profession propre</i>	Bymæssig Bebyggelse <i>agglomérations urbaines</i>									Rent Land			
	Landbrug m. m.	Haandværk og Industri	Handel og Pengeomsætning	Kommission og Transport	Immateriel Virksomhed	Husgerning m. v.	Personer ude af Erhverv	Andre eller uangivne Erhverv	Tilsammen	Landbrug m. m.	Haandværk og Industri	Handel og Pengeomsætning	Kommission og Transport
Forsørgerens Erhverv. <i>profession du soutien.</i>													
	Mænd <i>hommes</i>									Mænd			
Landbrug m. m. <i>agriculture etc.</i>	66	129	28	1	6	4	»	»	234	141	454	79	1
Haandværk og Industri <i>industrie</i>	68	1 764	208	18	15	39	»	7	2 119	44	1 623	56	2
Handel og Pengeomsætning <i>commerce etc.</i>	17	159	212	2	11	17	2	5	425	9	65	126	1
Kommission og Transport <i>commission, transport etc.</i>	16	269	64	9	6	17	»	2	383	9	128	15	5
Immateriel Virksomhed <i>professions libérales</i>	9	51	29	4	15	1	»	5	114	4	47	23	»
Husgerning m. v. <i>service domestique etc.</i>	1	26	12	1	»	30	»	»	70	2	11	5	»
Personer ude af Erhverv <i>pers. inactives</i>	12	159	47	2	10	11	»	1	242	3	75	13	»
Andre ell. uang. Erhverv <i>profession inconnue</i>	1	6	4	»	»	1	»	»	12	»	8	1	»
Tilsammen...	190	2 563	604	37	63	120	2	20	3 599	212	2 411	318	9
	Kvinder <i>femmes</i>									Kvinder			
Landbrug m. m. <i>agriculture etc.</i>	7	17	13	1	4	46	»	2	90	12	33	15	3
Haandværk og Industri <i>industrie</i>	4	151	113	3	21	431	1	»	724	7	71	16	2
Handel og Pengeomsætning <i>commerce etc.</i>	1	18	54	1	7	116	1	»	198	»	3	39	2
Kommission og Transport <i>commission, transport etc.</i>	2	26	22	5	2	132	»	»	189	»	4	5	2
Immateriel Virksomhed <i>professions libérales</i>	1	13	17	2	15	37	1	»	86	»	6	2	»
Husgerning m. v. <i>service domestique etc.</i>	»	8	7	»	1	24	»	»	40	»	2	3	1
Personer ude af Erhverv <i>pers. inactives</i>	»	21	20	2	3	63	1	»	110	»	5	5	»
Andre ell. uang. Erhverv <i>profession inconnue</i>	»	1	1	»	»	5	»	»	7	»	»	»	»
Tilsammen...	15	255	247	14	53	854	4	2	1 444	19	124	85	10
	Mænd og Kvinder <i>hommes et femmes</i>									Mænd og Kvinder			
Landbrug m. m. <i>agriculture etc.</i>	73	146	41	2	10	50	»	2	324	153	487	94	4
Haandværk og Industri <i>industrie</i>	72	1 915	321	21	36	470	1	7	2 843	51	1 694	72	4
Handel og Pengeomsætning <i>commerce etc.</i>	18	177	266	3	18	133	3	5	623	9	68	165	3
Kommission og Transport <i>commission, transport etc.</i>	18	295	86	14	8	149	»	2	572	9	132	20	7
Immateriel Virksomhed <i>professions libérales</i>	10	64	46	6	30	38	1	5	200	4	53	25	»
Husgerning m. v. <i>service domestique etc.</i>	1	34	19	1	1	54	»	»	110	2	13	8	1
Personer ude af Erhverv <i>pers. inactives</i>	12	180	67	4	13	74	1	1	352	3	80	18	»
Andre ell. uang. Erhverv <i>profession inconnue</i>	1	7	5	»	»	6	»	»	19	»	8	1	»
Tilsammen...	205	2 818	851	51	116	974	6	22	5 043	231	2 535	403	19

efter eget og efter Forsørgerens Erhverv.

XII b (suite).

<i>communes rurales</i>					Hele Landet <i>le Danemark</i>										Eget Erhverv <i>profession propre</i>	
Imma- teriel Virks- somhed	Hus- gerning m. v.	Per- soner ude af Erhverv	Andre eller uun- givne Erhverv	Til- sammen	Land- brug m. m.	Haand- værk og Industri	Handel og Penge- omsæt- ning	Kom- mission og Trans- port	Imma- teriel Virks- somhed	Hus- gerning m. v.	Per- soner ude af Erhverv	Andre eller uun- givne Erhverv	Til- sammen	Forsørgerens Erhverv <i>profession du soutien</i>		
<i>hommes</i>					Mænd <i>hommes</i>											
10	26	3	1	715	344	853	215	6	24	41	3	3	1 489	Landbrug m. m. <i>agriculture etc.</i>		
3	12	1	2	1 743	386	14 290	3 265	134	164	448	7	89	18 783	Haandværk og Industri <i>industrie</i>		
1	10	»	»	212	107	2 044	1 878	34	93	127	2	50	4 335	Handel og Pengeomsætning <i>commerce etc.</i>		
1	3	»	»	161	122	2 799	1 031	116	72	112	2	18	4 272	Kommission og Transp. <i>com., transp. etc.</i>		
1	14	»	1	90	64	1 032	484	25	145	48	1	29	1 828	Immateriel Virksomh. <i>profess. libérales</i>		
7	1	»	»	26	6	469	200	12	10	100	»	1	798	Husgerning m. v. <i>service domestique, etc.</i>		
1	3	2	3	100	68	1 499	680	28	83	94	4	29	2 485	Personer ude af Erhverv <i>pers. inactives</i>		
1	2	»	»	12	18	267	111	3	10	15	»	2	426	Andre ell. uang. Erhverv <i>profession inconnue</i>		
25	71	6	7	3 059	1 115	23 253	7 864	358	601	985	19	221	34 416	Tilsammen		
<i>femmes</i>					Kvinder <i>femmes</i>											
4	66	5	2	140	47	93	86	5	18	217	6	9	481	Landbrug m. m. <i>agriculture etc.</i>		
3	244	1	2	346	22	2 209	2 225	28	234	2 702	7	93	7 520	Haandværk og Industri <i>industrie</i>		
»	72	»	»	116	10	409	856	19	132	669	3	57	2 155	Handel og Pengeomsætning <i>commerce etc.</i>		
»	54	»	»	65	4	461	628	32	79	750	»	30	1 984	Kommission og Transp. <i>com., transp. etc.</i>		
6	30	1	»	45	4	192	313	14	124	253	6	38	944	Immateriel Virksomh. <i>profess. libérales</i>		
»	2	»	»	8	1	103	148	6	7	128	»	4	397	Husgerning m. v. <i>serv. domestique etc.</i>		
2	27	1	»	40	8	291	355	9	77	359	5	26	1 130	Personer ude af Erhverv <i>pers. inactives</i>		
»	4	»	»	4	»	33	37	»	11	31	»	»	112	Andre ell. uang. Erhverv <i>profess. inconnue</i>		
15	499	8	4	764	96	3 791	4 648	113	682	5 109	27	257	14 723	Tilsammen		
<i>hommes et femmes</i>					Mænd og Kvinder <i>hommes et femmes</i>											
14	92	8	3	855	391	946	301	11	42	258	9	12	1 970	Landbrug m. m. <i>agriculture etc.</i>		
6	256	2	4	2 089	408	16 499	5 490	162	398	3 150	14	182	26 303	Haandværk og Industri <i>industrie, total</i>		
1	82	»	»	328	117	2 453	2 734	53	225	796	5	107	6 490	Handel og Pengeomsætning <i>commerce etc.</i>		
1	57	»	»	226	126	3 260	1 659	148	151	862	2	48	6 256	Kommission og Transp. <i>com., transp. etc.</i>		
7	44	1	1	135	68	1 224	797	39	269	301	7	67	2 772	Immateriel Virksomh., <i>profess. libérales</i>		
7	3	»	»	34	7	572	348	18	17	228	»	5	1 195	Husgerning m. v. <i>serv. domestique etc.</i>		
3	30	3	3	140	76	1 790	1 035	37	160	453	9	55	3 615	Personer ude af Erhverv <i>pers. inactives</i>		
1	6	»	»	16	18	300	148	3	21	46	»	2	538	Andre ell. uang. Erhverv <i>profess. inconnue</i>		
40	570	14	11	3 823	1 211	27 044	12 512	471	1 283	6 094	46	478	49 139	Tilsammen		

Tabel Ia. Færøerne. Alder,

Tableau Ia. Iles Féroë.

Alder åge	Mænd <i>hommes</i>							Kvinder <i>femmes</i>							Mænd og Kvin- der I alt total
	Ugifte <i>céli- bataires</i>	Gifte <i>maries</i>	Enke- mænd <i>veufs</i>	Separe- rede <i>séparés</i>	Fra- skilte <i>divorcés</i>	Uan- givet <i>inconnu</i>	Til- sammen <i>total</i>	Ugifte <i>céli- bataires</i>	Gifte <i>marées</i>	Enker <i>veuves</i>	Separe- rede <i>séparées</i>	Fra- skilte <i>divorcées</i>	Uan- givet <i>inconnu</i>	Til- sammen <i>total</i>	
Under 1 Aar (<i>ans</i>).....	306	»	»	»	»	»	306	298	»	»	»	»	»	298	604
1 Aar	265	»	»	»	»	»	265	284	»	»	»	»	»	284	549
2 —	313	»	»	»	»	»	313	280	»	»	»	»	»	280	593
3 —	278	»	»	»	»	»	278	298	»	»	»	»	»	298	576
4 —	293	»	»	»	»	»	293	263	»	»	»	»	»	263	556
I alt under 5 Aar...	1 455	»	»	»	»	»	1 455	1 423	»	»	»	»	»	1 423	2 878
5 Aar	267	»	»	»	»	»	267	290	»	»	»	»	»	290	557
6 —	295	»	»	»	»	»	295	326	»	»	»	»	»	326	621
7 —	280	»	»	»	»	»	280	289	»	»	»	»	»	289	569
8 —	301	»	»	»	»	»	301	308	»	»	»	»	»	308	609
9 —	320	»	»	»	»	»	320	300	»	»	»	»	»	300	620
I alt 5—9 Aar...	1 463	»	»	»	»	»	1 463	1 513	»	»	»	»	»	1 513	2 976
10 Aar	304	»	»	»	»	»	304	318	»	»	»	»	»	318	622
11 —	295	»	»	»	»	»	295	271	»	»	»	»	»	271	566
12 —	290	»	»	»	»	»	290	287	»	»	»	»	»	287	577
13 —	269	»	»	»	»	»	269	267	»	»	»	»	»	267	536
14 —	307	»	»	»	»	»	307	299	»	»	»	»	»	299	606
I alt 10—14 Aar...	1 465	»	»	»	»	»	1 465	1 442	»	»	»	»	»	1 442	2 907
15 Aar	280	»	»	»	»	»	280	303	»	»	»	»	»	303	583
16 —	263	»	»	»	»	»	263	250	»	»	»	»	»	250	513
17 —	286	»	»	»	»	»	286	263	»	»	»	»	»	263	549
18 —	271	»	»	»	»	»	271	256	3	»	»	»	»	259	530
19 —	210	»	»	»	»	»	210	179	9	»	»	»	»	188	398
I alt 15—19 Aar...	1 310	»	»	»	»	»	1 310	1 251	12	»	»	»	»	1 263	2 573
20 Aar	247	1	»	»	»	»	248	208	11	»	»	»	»	219	467
21 —	211	7	»	»	»	»	218	143	27	1	»	»	»	171	389
22 —	220	13	»	»	»	»	233	139	43	1	»	»	»	183	416
23 —	166	17	»	»	»	»	183	128	38	»	»	»	»	166	349
24 —	162	23	»	»	»	»	185	105	51	3	»	»	»	159	344
I alt 20—24 Aar...	1 006	61	»	»	»	»	1 067	723	170	5	»	»	»	898	1 965
25 Aar	143	35	1	»	»	1	180	90	63	1	»	»	1	155	335
26 —	143	45	2	»	»	»	190	77	74	»	»	»	»	151	341
27 —	106	56	»	»	»	»	162	67	70	1	»	1	»	139	301
28 —	91	69	2	»	»	»	162	73	87	5	»	»	»	165	327
29 —	74	86	1	»	»	»	161	53	88	3	»	»	»	144	305
I alt 25—29 Aar...	557	291	6	»	»	1	855	360	382	10	»	1	1	754	1 609
30 Aar	62	78	4	»	»	»	144	42	97	7	»	»	1	147	291
31 —	51	77	3	»	»	»	131	44	99	»	»	»	1	144	275
32 —	50	114	3	»	»	»	167	40	101	6	»	»	»	147	314
33 —	47	96	3	»	»	»	146	33	116	1	1	»	»	151	297
34 —	52	97	6	1	»	1	157	41	119	5	1	»	»	166	323
I alt 30—34 Aar...	262	462	19	1	»	1	745	200	532	19	2	»	2	755	1 500
35 Aar	35	111	1	»	»	»	147	31	113	3	»	»	1	148	295
36 —	29	101	4	»	»	3	137	26	107	7	»	»	1	141	278
37 —	24	95	4	»	»	1	124	23	114	5	»	»	»	142	266
38 —	24	121	4	»	»	2	151	17	107	6	»	1	»	131	282
39 —	14	84	2	»	1	1	102	19	96	6	»	»	1	122	224
I alt 35—39 Aar...	126	512	15	»	1	7	661	116	537	27	»	1	3	684	1 345
40 Aar	14	94	3	»	»	1	112	15	91	4	»	»	»	110	222
41 —	21	77	2	»	»	1	101	10	79	9	»	»	2	100	201
42 —	10	93	6	»	»	»	109	15	87	12	1	»	»	115	224
43 —	19	96	5	»	»	1	121	16	71	9	1	1	»	98	219
44 —	11	87	7	»	»	1	106	11	86	13	»	»	2	112	218
I alt 40—44 Aar...	75	447	23	»	»	4	549	67	414	47	2	1	4	535	1 084
45 Aar	12	86	9	»	1	1	109	24	89	10	1	»	1	125	234
46 —	20	88	7	»	»	1	116	24	90	5	»	»	1	120	236
47 —	12	80	7	2	»	»	101	18	86	25	»	»	3	132	233
48 —	10	94	8	»	»	1	113	16	79	12	»	1	»	108	221
49 —	13	87	9	2	»	1	112	13	87	13	»	»	1	114	226
I alt 45—49 Aar...	67	435	40	4	1	4	551	95	431	65	1	1	6	599	1 150

Køn og ægteskabelig Stilling.

Åge, sexe et état civil.

Alder åge	Mænd <i>hommes</i>							Kvinder <i>femmes</i>							Mænd og Kvin- der I alt total
	Ugifte <i>céli- bataires</i>	Gitte <i>maries</i>	Enke- mænd <i>veufs</i>	Separe- rede <i>séparés</i>	Fra- skilte <i>divorcés</i>	Uan- givet <i>inconnu</i>	Til- sammen <i>total</i>	Ugifte <i>céli- bataires</i>	Gitte <i>maries</i>	Enker <i>veuves</i>	Separe- rede <i>séparées</i>	Fra- skilte <i>divorcées</i>	Uan- givet <i>inconnu</i>	Til- sammen <i>total</i>	
50 Aar (<i>ans</i>)	8	90	6	»	»	1	105	14	78	10	1	»	1	104	209
51 —	14	79	6	»	»	»	99	13	69	10	»	»	»	92	191
52 —	3	87	13	»	»	1	104	14	61	12	»	»	1	88	192
53 —	10	69	5	»	1	1	86	15	65	9	»	»	»	89	175
54 —	13	75	8	»	»	2	98	11	63	13	»	1	»	88	186
I alt 50—54 Aar...	48	400	38	»	1	5	492	67	336	54	1	1	2	461	953
55 Aar	12	65	7	»	1	1	86	16	61	18	1	1	»	97	183
56 —	13	84	5	»	»	2	104	9	55	13	»	»	»	77	181
57 —	9	61	7	»	»	»	77	14	57	20	»	»	»	91	168
58 —	8	57	10	»	»	»	75	14	60	13	»	1	1	89	164
59 —	6	55	9	»	1	»	71	11	48	16	»	»	»	75	146
I alt 55—59 Aar...	48	322	38	»	2	3	413	64	281	80	1	2	1	429	842
60 Aar	5	38	11	»	»	»	54	11	48	17	»	»	»	76	130
61 —	4	47	11	»	»	»	62	16	32	16	»	»	»	64	126
62 —	4	44	12	1	»	1	62	11	45	13	»	»	»	69	131
63 —	8	51	7	»	»	1	67	12	38	21	»	»	2	73	140
64 —	9	57	9	»	»	»	75	11	48	21	»	»	1	81	156
I alt 60—64 Aar...	30	237	50	1	»	2	320	61	211	88	»	»	3	363	683
65 Aar	5	37	8	»	»	1	51	15	29	19	»	»	»	63	114
66 —	8	42	11	»	»	1	62	12	44	18	»	»	»	74	136
67 —	6	37	8	»	»	1	52	12	36	18	»	»	3	69	121
68 —	3	35	12	»	»	»	50	15	32	18	»	»	1	66	116
69 —	4	32	9	»	»	1	46	12	24	21	»	»	»	57	103
I alt 65—69 Aar...	26	183	48	»	»	4	261	66	165	94	»	»	4	329	590
70 Aar	6	29	13	»	»	»	48	14	32	18	»	»	»	64	112
71 —	7	29	7	1	»	»	44	13	29	17	»	»	»	59	103
72 —	5	29	11	1	»	»	46	8	20	24	»	»	»	52	98
73 —	6	21	6	»	»	1	34	8	12	25	»	»	»	45	79
74 —	2	17	9	»	»	1	29	2	12	19	»	»	»	33	62
I alt 70—74 Aar...	26	125	46	2	»	2	201	45	105	103	»	»	»	253	454
75 Aar	1	24	9	»	»	2	36	10	8	19	»	»	»	37	73
76 —	3	19	15	»	»	»	37	4	15	24	1	»	1	45	82
77 —	2	18	7	1	»	1	29	9	8	20	»	»	»	37	66
78 —	2	18	8	1	»	»	29	6	9	15	»	»	»	30	59
79 —	1	10	10	»	»	»	21	2	7	11	»	»	1	21	42
I alt 75—79 Aar...	9	89	49	2	»	3	152	31	47	89	1	»	2	170	322
80 Aar	1	11	19	»	»	2	33	4	6	17	»	»	»	27	60
81 —	1	2	8	»	»	»	11	3	6	10	»	»	1	20	31
82 —	»	6	11	»	»	»	17	3	4	17	»	»	1	25	42
83 —	2	4	17	»	»	»	23	1	6	17	»	»	»	24	47
84 —	2	4	4	»	»	»	10	2	1	9	»	»	1	13	23
I alt 80—84 Aar...	6	27	59	»	»	2	94	13	23	70	»	»	3	109	203
85 Aar	1	2	5	»	»	»	8	1	1	14	»	»	»	16	24
86 —	2	4	3	»	»	»	9	2	1	8	»	»	»	11	20
87 —	»	»	4	»	»	»	4	1	»	6	»	»	»	7	11
88 —	»	2	2	»	»	»	4	2	»	1	»	»	»	3	7
89 —	»	»	1	»	»	»	1	»	»	4	»	»	»	4	5
I alt 85—89 Aar...	3	8	15	»	»	»	26	6	2	33	»	»	»	41	67
90 Aar	»	1	1	»	»	»	2	1	»	7	»	»	»	8	10
91 —	»	»	»	»	»	»	»	1	»	1	»	»	»	2	2
92 —	»	»	»	»	»	»	»	1	»	1	»	»	»	2	2
93 —	»	1	1	»	»	»	2	1	»	3	»	»	»	4	6
94 —	»	»	»	»	»	»	»	»	»	2	»	»	»	2	2
I alt 90—94 Aar...	»	2	2	»	»	»	4	4	»	14	»	»	»	18	22
95 Aar	»	1	»	»	»	»	1	»	»	1	»	»	»	1	2
96 —	»	»	»	»	»	»	»	»	»	»	»	»	»	»	»
97 —	»	»	»	»	»	»	»	»	»	»	»	»	»	»	»
98 —	»	»	»	»	»	»	»	»	»	»	»	»	»	»	»
99 —	»	»	»	»	»	»	»	»	»	»	»	»	»	»	»
I alt 95—99 Aar...	»	1	»	»	»	»	1	»	»	1	»	»	»	1	2
100 Aar og derover	»	»	»	»	»	»	»	»	»	»	»	»	»	»	»
Uangivet <i>inconnu</i>	21	14	3	»	»	19	57	13	3	2	»	»	»	18	75
Tilsammen <i>total</i> ...	8 003	3 616	451	10	5	57	12 142	7 560	3 651	801	8	7	31	12 058	24 200

Tabel Ib. Færøerne. By- og Landbefolkning efter Køn, Alder og ægteskabelig Stilling.

Tableau I b. Iles Féroë. Population urbaine et rurale, par sexe, par âge et par état civil.

Alder	Thorshavn <i>ville de Thorshavn</i>			Landdistrikter <i>communes rurales</i>			Tilsammen <i>total</i>		
	Mænd <i>hommes</i>	Kvinder <i>femmes</i>	Tilsammen <i>total</i>	Mænd <i>hommes</i>	Kvinder <i>femmes</i>	Tilsammen <i>total</i>	Mænd <i>hommes</i>	Kvinder <i>femmes</i>	Tilsammen <i>total</i>
Under 5 Aar.....	161	171	332	1 294	1 252	2 546	1 455	1 423	2 878
5—9 Aar.....	164	152	316	1 299	1 361	2 660	1 463	1 513	2 976
10—13 Aar.....	109	117	226	1 049	1 026	2 075	1 158	1 143	2 301
14 —.....	29	39	68	278	260	538	307	299	606
Tils. 10—14 Aar...	138	156	294	1 327	1 286	2 613	1 465	1 442	2 907
15—17 Aar.....	98	133	231	731	683	1 414	829	816	1 645
18—19 —.....	59	94	153	422	353	775	481	447	928
Tils. 15—19 Aar...	157	227	384	1 153	1 036	2 189	1 310	1 263	2 573
20 Aar.....	35	56	91	213	163	376	248	219	467
21—24 —.....	178	161	339	641	518	1 159	819	679	1 498
Tils. 20—24 Aar...	213	217	430	854	681	1 535	1 067	898	1 965
25—29 Aar.....	139	140	279	716	614	1 330	855	754	1 609
30—34 —.....	92	110	202	653	645	1 298	745	755	1 500
35—39 —.....	76	91	167	585	593	1 178	661	684	1 345
40—44 —.....	69	73	142	480	462	942	549	535	1 084
45—49 —.....	76	81	157	475	518	993	551	599	1 150
50—54 —.....	66	65	131	426	396	822	492	461	953
55—59 —.....	53	48	101	360	381	741	413	429	842
60 Aar.....	3	13	16	51	63	114	54	76	130
61 —.....	8	6	14	54	58	112	62	64	126
62 —.....	6	5	11	56	64	120	62	69	131
63 —.....	6	9	15	61	64	125	67	73	140
64 —.....	3	14	17	72	67	139	75	81	156
Tils. 60—64 Aar...	26	47	73	294	316	610	320	363	683
65 Aar.....	6	4	10	45	59	104	51	63	114
66 —.....	3	11	14	59	63	122	62	74	136
67 —.....	5	10	15	47	59	106	52	69	121
68 —.....	5	6	11	45	60	105	50	66	116
69 —.....	4	4	8	42	53	95	46	57	103
Tils. 65—69 Aar...	23	35	58	238	294	532	261	329	590
70—74 Aar.....	18	39	57	183	214	397	201	253	454
75—79 —.....	15	26	41	137	144	281	152	170	322
80—84 —.....	14	15	29	80	94	174	94	109	203
85—89 —.....	2	3	5	24	38	62	26	41	67
90—94 —.....	»	1	1	4	17	21	4	18	22
95—99 —.....	»	»	»	1	1	2	1	1	2
100 Aar og derover.....	»	»	»	»	»	»	»	»	»
Uangiven Alder.....	1	»	1	56	18	74	57	18	75
Tilsammen...	1 503	1 697	3 200	10 639	10 361	21 000	12 142	12 058	24 200
Ægteskabelig Stilling <i>état civil</i>									
Ugifte.....	978	1 117	2 095	7 025	6 443	13 468	8 003	7 560	15 563
Gifte.....	461	465	926	3 155	3 186	6 341	3 616	3 651	7 267
Forhen gifte.....	50	104	154	416	712	1 128	466	816	1 282
Uangivne.....	14	11	25	43	20	63	57	31	88

Tabel II. Færøerne. Antal Husstande efter Størrelse.

Tableau II. Iles Féroë. Les ménager d'après leur grandeur.

Husstande med Antal Personer	Thorshavn			Landdistrikter			Færøerne		
	Antal Husstande	Antal Personer		Antal Husstande	Antal Personer		Antal Husstande	Antal Personer	
		I alt	Heraf under 14 Aar		I alt	Heraf under 14 Aar		I alt	Heraf under 14 Aar
Mandligt Overhoved									
1 Person	11	11	»	100	100	1	111	111	1
2 Personer.....	35	70	3	314	628	16	349	698	19
3 —	64	192	35	418	1 254	194	482	1 446	229
4 —	74	296	62	537	2 148	535	611	2 444	597
5 —	74	370	101	534	2 670	806	608	3 040	907
6 —	74	444	147	459	2 754	1 030	533	3 198	1 177
7 —	52	364	127	392	2 744	1 122	444	3 108	1 249
8 —	40	320	121	305	2 440	1 090	345	2 760	1 211
9 —	20	180	47	208	1 872	871	228	2 052	918
10 —	15	150	56	129	1 290	613	144	1 440	669
11 —	11	121	56	65	715	334	76	836	390
12 —	10	120	47	24	288	128	34	408	175
13 —	2	26	11	18	234	111	20	260	122
14 —	»	»	»	8	112	53	8	112	53
15 —	1	15	»	1	15	8	2	30	8
16 —	»	»	»	1	16	2	1	16	2
I alt...	483	2 679	813	3 513	19 280	6 914	3 996	21 959	7 727
Kvindeligt Overhoved									
1 Person	25	25	»	75	75	»	100	100	»
2 Personer.....	28	56	2	95	190	21	123	246	23
3 —	19	57	7	104	312	52	123	369	59
4 —	9	36	4	60	240	58	69	276	62
5 —	7	35	2	53	265	78	60	300	80
6 —	5	30	5	24	144	48	29	174	53
7 —	4	28	5	20	140	48	24	168	53
8 —	2	16	5	13	104	28	15	120	33
9 —	2	18	»	7	63	26	9	81	26
10 —	1	10	3	1	10	1	2	20	4
11 —	»	»	»	»	»	»	»	»	»
12 —	»	»	»	»	»	»	»	»	»
13 —	»	»	»	»	»	»	»	»	»
14 —	»	»	»	»	»	»	»	»	»
15 —	»	»	»	»	»	»	»	»	»
16 —	»	»	»	»	»	»	»	»	»
I alt...	102	311	33	452	1 543	360	554	1 854	393
Mandligt og kvindeligt Overhoved									
1 Person	36	36	»	175	175	1	211	211	1
2 Personer.....	63	126	5	409	818	37	472	944	42
3 —	83	249	42	522	1 566	246	605	1 815	288
4 —	83	332	66	597	2 388	593	680	2 720	659
5 —	81	405	103	587	2 935	884	668	3 340	987
6 —	79	474	152	483	2 898	1 078	562	3 372	1 230
7 —	56	392	132	412	2 884	1 170	468	3 276	1 302
8 —	42	336	126	318	2 544	1 118	360	2 880	1 244
9 —	22	198	47	215	1 935	897	237	2 133	944
10 —	16	160	59	130	1 300	614	146	1 460	673
11 —	11	121	56	65	715	334	76	836	390
12 —	10	120	47	24	288	128	34	408	175
13 —	2	26	11	18	234	111	20	260	122
14 —	»	»	»	8	112	53	8	112	53
15 —	1	15	»	1	15	8	2	30	8
16 —	»	»	»	1	16	2	1	16	2
I alt...	585	2 990	846	3 965	20 823	7 274	4 550	23 813	8 120

Tabel IIIa. Færøerne. Forsørgernes Aldersfordeling.

Tableau III a. Iles Féroë. Les soutens par âge.

	Under 15 Aar	15—24 Aar	25—34 Aar	35—44 Aar	45—54 Aar	55—64 Aar	65 Aar og derover	Uoplyst Alder	I alt
	Mænd								
Landbrug.....	124	1 768	988	732	615	434	358	31	5 050
Haandværk og Industri.....	2	210	201	186	202	150	67	4	1 022
Handel og Omsætning.....	5	95	120	105	88	69	32	2	516
Transport og Kommission.....	1	109	198	145	96	31	9	6	595
Øvrige Erhverv.....	7	52	92	42	42	49	272	8	564
Tilsammen...	139	2 234	1 599	1 210	1 043	733	738	51	7 747
Kvinder									
Landbrug.....	31	343	107	42	48	40	43	»	654
Haandværk og Industri.....	3	107	46	26	37	20	9	»	248
Handel og Omsætning.....	2	79	25	15	10	11	7	»	149
Transport og Kommission.....	»	23	5	4	6	1	»	»	39
Husvæsen.....	54	1 192	341	115	111	94	86	8	2 001
Øvrige Erhverv.....	7	82	71	66	81	134	434	2	877
Tilsammen...	97	1 826	595	268	293	300	579	10	3 968

Tabel IIIb. Færøerne. De delvis og helt forsørgedes Aldersfordeling.

Tableau III b. Iles Féroë, Personnes nowriers par âge.

Hovederhvervsgrupper <i>groupes principaux de profession</i>	Delvis forsørgede			Helt forsørgede					I alt delvis og helt forsørgede	Heraf under 15 Aar
	Under 15 Aar	15—19 Aar	20 Aar og derover	Under 5 Aar	5—9 Aar	10—14 Aar	15—19 Aar	20 Aar og derover		
Landbrug.....	17	39	»	1 730	1 735	1 499	37	»	5 057	4 981
Haandværk og Industri.....	5	43	»	368	427	413	42	»	1 298	1 213
Handel og Omsætning.....	6	21	»	189	201	190	26	1	634	586
Transport og Kommission.....	3	15	»	380	375	287	18	1	1 079	1 045
Øvrige Erhverv.....	2	16	»	212	240	257	38	1	766	711
Tilsammen...	33	134	»	2 879	2 978	2 646	161	3	8 834	8 536

Tabel IV. Færøerne. Befolkningens Fordeling efter Fødested.

Tableau IV. Iles Féroë. Lieu de naissance.

Opholdssted <i>lieu de séjour</i>	Fødested <i>lieu de naissance</i>	Færøerne	Egentlige Danmark			Grønland	Tilsammen Danske Monarki	Island	Norge	Sverige	England	Øvrige Europa	Amerika	Øvrige Udland	I alt
			Hovedstaden	Provinsbyerne	Landdistrikterne										
Færøerne <i>Iles Féroë</i>	Mænd...	11 848	70	44	56	2	12 020	35	48	12	19	6	1	1	12 142
	Kvinder...	11 877	62	30	35	»	12 004	25	10	4	11	2	2	»	12 058
Tilsammen...		23 725	132	74	91	2	24 024	60	58	16	30	8	3	1	24 200

Tabel V. Færøerne. Befolkningens Fordeling efter Statsborgerforhold.

Tableau V. Iles Féroë. Les étrangers.

	Sverige			Norge			Holland			Storbritannien			Øvrige Udland			I alt		
	Født paa Færøerne	Født udenfor Færøerne	I alt	Født paa Færøerne	Født udenfor Færøerne	I alt	Født paa Færøerne	Født udenfor Færøerne	I alt	Født paa Færøerne	Født udenfor Færøerne	I alt	Født paa Færøerne	Født udenfor Færøerne	I alt	Født paa Færøerne	Født udenfor Færøerne	I alt
Mænd.....	1	7	8	1	39	40	2	3	5	1	8	9	2	2	4	7	59	66
Kvinder.....	2	»	2	2	1	3	3	»	3	2	2	4	»	1	1	9	4	13
Tilsammen...	3	7	10	3	40	43	5	3	8	3	10	13	2	3	5	16	63	79

Tabel VI. Færøerne. Befolkningens Fordeling efter Erhverv og Forsørgerstilling.

Tableau VI. Iles Féroë. La population d'après la profession etc.

	Mænd				Kvinder					Mænd og Kvinder				
	Forsør- gere	Delvis forsør- gede	Helt forsør- gede	I alt	Forsør- gere	Gitte Kvinder	Delvis forsør- gede	Helt forsør- gede	I alt	Forsør- gere	Gitte Kvinder	Delvis forsør- gede	Helt forsør- gede	I alt
A. Landbrug og Fiskeri														
1. Odelsmand, Kongsbonde, Lejlænding	367	5	246	618	31	271	1	243	546	398	271	6	489	1 164
2. Trøejer, Fæstebestyrer	162	»	67	229	20	117	»	92	229	182	117	»	159	458
3. Fisker, selvstændig	2 264	7	1 756	4 027	13	1 419	29	1 751	3 212	2 277	1 419	36	3 507	7 239
4. Fisker og Landbruger	158	2	185	345	»	128	4	177	309	158	128	6	362	654
5. Landbrugskonsulent	4	»	»	4	»	2	»	2	4	4	2	»	2	8
Tils. selvst. Landbrugere og Fiskere . . .	2 955	14	2 254	5 223	64	1 937	34	2 265	4 300	3 019	1 937	48	4 519	9 523
Medhjælpere og Tyende hos:														
6. Landbrugere	162	2	46	210	125	54	1	52	232	287	54	3	98	442
7. Fiskere	1 770	»	173	1 943	219	129	5	183	536	1 989	129	5	356	2 479
Tils. Medhj. hos Landbr. og Fiskere . . .	1 932	2	219	2 153	344	183	6	235	768	2 276	183	8	454	2 921
8. Hjemmev. Børn over 14 Aar hos Land- brugere	155	»	7	162	246	5	»	5	256	401	5	»	12	418
9. Gartneri o. l., Plantager	5	»	4	9	»	3	»	5	8	5	3	»	9	17
10. Medhj. hos Gartner o. l.	3	»	7	10	»	1	»	»	1	3	1	»	7	11
I alt Landbrug og Fiskeri o. l.	5 050	16	2 491	7 557	654	2 129	40	2 510	5 333	5 704	2 129	56	5 001	12 890
B. Haandværk og Industri														
<i>I. Indehavere og Ledere af Bedrifter</i>														
11. Næringsmiddelindustri	17	»	14	31	3	14	»	9	26	20	14	»	23	57
12. Væveri	7	1	6	14	16	4	»	10	30	23	4	1	16	44
13. Selvstændig Syerske	6	4	4	14	59	3	»	3	65	65	3	4	7	79
14. Skomager, Træskomager	40	4	26	70	»	22	»	23	45	40	22	4	49	115
15. Tømrermester	104	4	103	211	»	83	5	94	182	104	83	9	197	393
16. Malermester	13	»	7	20	»	7	»	9	16	13	7	»	16	36
17. Skibs- og Baadebygger	17	1	10	28	»	12	»	9	21	17	12	1	19	49
18. Snedkermester	30	1	27	58	1	27	»	21	49	31	27	1	48	107
19. Smedemester	45	1	32	78	»	36	1	33	70	45	36	2	65	148
20. Andet selvst. Haandværk og Industri	46	»	32	78	1	29	1	33	64	47	29	1	65	142
Tils. Indeh. af Haandv. og Industri . . .	325	16	261	602	80	237	7	244	568	405	237	23	505	1 170
<i>II. Svende, Lærlinge og Arbejdere i Haand- værk og Industri</i>														
21. i Næringsmiddelindustri	69	1	46	116	108	31	2	42	183	177	31	3	88	299
22. i Væveri	1	»	»	1	9	1	»	2	12	10	1	»	2	13
23. Skræddersvende og Syersker	6	»	»	6	20	»	»	»	20	26	»	»	»	26
24. Skomagersvende	10	»	»	10	»	»	»	»	»	10	»	»	»	10
25. Tømrersvende	112	1	48	161	»	43	»	47	90	112	43	1	95	251
26. Malersvende	18	»	12	30	»	5	»	10	15	18	5	»	22	45
27. Skibstømrere og Værftsarbejdere	37	2	23	62	»	17	»	20	37	37	17	2	43	99
28. Riggere og Sejlmagere	21	»	24	45	»	17	»	21	38	21	17	»	45	83
29. Snedkersvende	19	»	2	21	»	5	»	7	12	19	5	»	9	33
30. Arb. i Stenhuggeri	20	1	4	25	1	8	»	4	13	21	8	1	8	38
31. Smedesvende	34	1	18	53	»	6	»	10	16	34	6	1	28	69
32. Andre Arbejdere	309	8	169	486	18	149	7	158	332	327	149	15	327	818
33. Forsk. Hjælpepers. (Bude, Kuske etc.)	9	»	3	12	1	6	»	10	17	10	6	»	13	29
Tils. Svende og Arb. i Industri	665	14	349	1 028	157	288	9	331	785	822	288	23	680	1 813
34. Funktionærer (Kontor og Lager)	32	1	39	72	11	21	1	26	59	43	21	2	65	131
I alt Haandværk og Industri	1 022	31	649	1 702	248	546	17	601	1 412	1 270	546	48	1 250	3 114

Tabel VI (fortsat). Færøerne. Befolkningens Fordeling efter Erhverv og Forsørgerstilling.

Tableau VI (suite).

	Mænd				Kvinder					Mænd og Kvinder				
	Forsørgere	Delvis forsørgede	Helt forsørgede	I alt	Forsørgere	Gifte Kvinder	Delvis forsørgede	Helt forsørgede	I alt	Forsørgere	Gifte Kvinder	Delvis forsørgede	Helt forsørgede	I alt
C. Handel, Bankvæsen, Hotel og Gæstgiveri														
<i>Indehavere og Ledere</i>														
35. Købmandshandel	19	»	17	36	»	17	2	23	42	19	17	2	40	78
36. Detailhandel u. n. Ang.	173	4	126	303	14	134	7	165	320	187	134	11	291	623
37. Andre selvstændige Handlende ...	23	»	17	40	1	15	»	9	25	24	15	»	26	65
38. Direktør i Bank- og Forsikringsvirks.	6	»	3	9	»	4	»	2	6	6	4	»	5	15
39. Hotelvirks., Gæstgiveri	7	»	3	10	13	4	»	4	21	20	4	»	7	31
Tils. Indehavere og Ledere...	228	4	166	398	28	174	9	203	414	256	174	13	369	812
40. Kontorpers. ved Handel og Omsætning ...	66	6	42	114	23	37	8	41	109	89	37	14	83	223
41. Butikspersonale	126	»	36	162	84	21	»	20	125	210	21	»	56	287
42. Andet Hjelpepersonale	96	»	48	144	14	44	»	51	109	110	44	»	99	253
I alt Handel og Omsætning...	516	10	292	818	149	276	17	315	757	665	276	27	607	1 575
D. Kommissions- og Transportvirks. Post-, Telegraf- og Telefonvæsen														
43. Overordnet Personale	20	»	14	34	1	11	»	2	14	21	11	»	16	48
44. Underordnet Personale	38	1	23	62	28	23	2	23	76	66	23	3	46	138
45. Vejinspektør og Vejassistent	1	»	»	1	»	1	»	»	1	1	1	»	»	2
46. Arbejder under Vejvæsen	10	»	8	18	»	9	1	21	31	10	9	1	29	49
47. Vognmand	5	»	3	8	»	3	»	5	8	5	3	»	8	16
48. Kusk, Chauffør	31	»	29	60	»	12	»	21	33	31	12	»	50	93
49. Redere og Rederipersonale	20	»	14	34	4	12	»	8	24	24	12	»	22	58
50. Skippere	141	3	153	297	»	107	2	173	282	141	107	5	326	579
51. Kaptajner paa Skib	36	»	45	81	»	26	»	44	70	36	26	»	89	151
52. Skibsmandskab	268	2	207	477	5	138	5	220	368	273	138	7	427	845
53. Havnearbejdere (Lods- og Fyrvæsen)	25	»	22	47	1	23	2	26	52	26	23	2	48	99
I alt Kommission og Transport...	595	6	518	1 119	39	365	12	543	959	634	365	18	1 061	2 078
E. Immateriel Virksomhed														
<i>Administration</i>														
54. Overordnet Personale	13	»	14	27	»	11	»	16	27	13	11	»	30	54
55. Underordnet Personale	5	»	1	6	»	4	»	3	7	5	4	»	4	13
56. Kirkelig Virksomhed	24	1	15	40	1	19	»	14	34	25	19	1	29	74
57. Undervisning o. l.	81	3	49	133	40	47	»	62	149	121	47	3	111	282
58. Læger, Tandlæger	13	»	11	24	2	9	»	7	18	15	9	»	18	42
59. Sundhedsvæsen iøvrigt	3	»	7	10	52	3	»	7	62	55	3	»	14	72
60. Litterær og kunstnerisk Virksomhed	12	»	6	18	»	4	1	11	16	12	4	1	17	34
61. Studerende o. l.	28	»	»	28	8	»	»	»	8	36	»	»	»	36
62. Sagførervirks. og privat Administration ...	6	»	10	16	2	5	»	11	18	8	5	»	21	34
63. Forsk. Hjelpevirksomhed	16	1	12	29	9	7	1	9	26	25	7	2	21	55
I alt immateriel Virksomhed...	201	5	125	331	114	109	2	140	365	315	109	7	265	696
F. Husgerning														
64. Husbestyrerinde o. l.	»	»	24	24	296	»	2	24	322	296	»	2	48	346
65. Tyende	1	»	7	8	1 676	»	2	7	1 685	1 677	»	2	14	1 693
66. Rengøringskoner o. l.	»	»	3	3	25	»	»	6	31	25	»	»	9	34
67. Anden huslig Virksomhed	4	»	1	5	4	1	»	1	6	8	1	»	2	11
I alt Husgerning...	5	»	35	40	2 001	1	4	38	2 044	2 006	1	4	73	2 084
G. Personer ude af Erhverv														
68. Kapitalister	178	5	95	278	414	63	»	78	555	592	63	5	173	833
69. Pensionister	17	1	3	21	10	12	»	10	32	27	12	1	13	53
70. Aftægtsfolk	43	»	»	43	27	20	»	»	47	70	20	»	»	90
71. Alderdomsunderstøttede	40	»	5	45	91	22	»	3	116	131	22	»	8	161
72. Privat understøttede	22	1	20	43	122	3	»	26	151	144	3	1	46	194
73. Under offentlig Forsorg	10	»	»	10	9	»	»	2	11	19	»	»	2	21
I alt Personer ude af Erhverv...	310	7	123	440	673	120	»	119	912	983	120	7	242	1 352
74. Personer med uangivet Erhverv	48	»	87	135	90	105	»	81	276	138	105	»	168	411
Samtlige Erhverv...	7 747	75	4 320	12 142	3 968	3 651	92	4 347	12 058	11 715	3 651	167	8 667	24 200

Oversættelse af Forspalten til Tabelafdelingens Tabel VIIIa.
Traduction des en-tête du Tableau VIII a.

Lebe-Nr.	Erhverv	Profession													
I. Land- og Havebrug, Skovbrug og Fiskeri															
	Landbrug	<i>Agriculture, horticulture, sylviculture et pêche</i>													
		<i>Agriculture</i>													
1.	Godsejer.....	<i>grands propriétaires</i>													
2.	Proprietær, Forp. af større Ejendom.....	<i>propriétaires, fermiers, exploitations importantes</i>													
3.	Gaardejer, Forp. af alm. Gaard.....	<i>paysans propriétaires, fermiers d'exploitations ordinaires</i>													
4.	Parcellist, Avlsbruger.....	<i>propriétaires moyens</i>													
5.	Bolsmand.....	<i>petits propriétaires</i>													
6.	Husmand.....	<i>très-petits propriétaires</i>													
7.	Husmand og Fisker.....	<i>très-petits propriétaires et pêcheurs</i>													
8.	Husmand og Landarbejder.....	<i>très-petits propriétaires et journaliers agricoles</i>													
9.	Hønseriejer, Biavler, Stutteriejer m. m.....	<i>éleveurs de poules, d'abeilles, de chevaux, etc.</i>													
10.	Tilsammen selvstændigt Landbrug...	<i>agriculture indépendante, total</i>													
11.	Landbrugskonsulent, Forsøgsleder m. m.....	<i>consulteurs, contrôleurs, etc.</i>													
12.	Forvalter.....	<i>régisseurs</i>													
13.	Underforvalter, Landbrugselev m. m.....	<i>élèves, etc.</i>													
14.	Fodermester, Forkarl paa større Ejendom.....	<i>écuyers, maîtres-valets</i>													
15.	Best. af Gaard-, Avls- eller Husmandsbrug.....	<i>inspecteurs</i>													
16.	Tilsammen Funktionærer i Landbruget (12—15)...	<i>employés, total</i>													
17.	Hjemmевærende Børn over 14 Aar paa alm. Gaard.....	<i>enfants du chef, exploitations ordinaires</i>													
18.	— — — — mindre Brug ...	<i>— — — —, petites exploitations</i>													
19.	Erhvervstyende } ved større Ejendom.....	<i>domestiques occ. dans l'exploit. } grandes exploit.</i>													
20.	Tyende iøvrigt }														
21.	Erhvervstyende } ved alm. Gaard.....	<i>domestiques occ. dans l'exploit. } exploit. ord.</i>													
22.	Tyende iøvrigt }														
23.	Daglejer, Landarbejder, Malkekone o. l.....	<i>autres domestiques</i>													
24.	Landmand u. n. Angivelse.....	<i>journaliers agricoles, etc.</i>													
25.	Medhjælp under Hønseri, Biavl m. m.....	<i>agriculteurs sans ind. précise</i>													
26.	Tilsammen Arbejdere i Landbruget...	<i>aides des éleveurs de poules, d'abeilles, etc.</i>													
27.	I alt egentligt Landbrug...	<i>ouvriers, total</i>													
	Gartneri, Havebrug og Frugtavl	<i>Horticulture</i>													
28.	Gartner, Havebruger, Planteskoleejer, Frugtplantageejer, Bestyrer af saadanne o. l.....	<i>propriétaires et gérants</i>													
29.	Gartnermedhjælper o. l.....	<i>aides</i>													
30.	Gartneriarbejder o. l.....	<i>ouvriers</i>													
31.	I alt Gartneri, Havebrug og Frugtavl...	<i>horticulture, total</i>													
	Skovbrug	<i>Sylviculture</i>													
32.	Skovejer, Skovrider, Plantør.....	<i>propriétaires, inspecteurs</i>													
33.	Skov-, Klitfoged, Forstassistent, Skytte.....	<i>gardes-forestiers, aides, chasseurs</i>													
34.	Skovløber, Hegnsmand, Skov- og Klitarbejder.....	<i>gardes-bois, ouvriers</i>													
35.	I alt Skovbrug...	<i>sylviculture, total</i>													
	Fiskeri	<i>Pêche</i>													
36.	Fisker.....	<i>pêcheurs</i>													
37.	Medhj. i Fiskeri (herund. hjemmев. Søn over 14 Aar)...	<i>aides</i>													
38.	I alt Fiskeri...	<i>pêche, total</i>													
39.	<table border="0" style="display: inline-table; vertical-align: middle;"> <tr> <td rowspan="4" style="font-size: 3em; vertical-align: middle;">}</td> <td>Hovedpersoner.....</td> </tr> <tr> <td>Funktionærer.....</td> </tr> <tr> <td>Arbejdere.....</td> </tr> <tr> <td>Tilsammen...</td> </tr> </table>	}	Hovedpersoner.....	Funktionærer.....	Arbejdere.....	Tilsammen...	<table border="0" style="display: inline-table; vertical-align: middle;"> <tr> <td rowspan="4" style="font-size: 3em; vertical-align: middle;">}</td> <td><i>agriculture, etc., total</i></td> </tr> <tr> <td><i>chefs</i></td> </tr> <tr> <td><i>employés</i></td> </tr> <tr> <td><i>ouvriers</i></td> </tr> <tr> <td>42.</td> <td></td> <td><i>total</i></td> </tr> </table>	}	<i>agriculture, etc., total</i>	<i>chefs</i>	<i>employés</i>	<i>ouvriers</i>	42.		<i>total</i>
}			Hovedpersoner.....												
			Funktionærer.....												
			Arbejdere.....												
	Tilsammen...														
}	<i>agriculture, etc., total</i>														
	<i>chefs</i>														
	<i>employés</i>														
	<i>ouvriers</i>														
42.		<i>total</i>													

Løbe-Nr.	Erhverv	Profession
	II. Haandværk og Industri	<i>Industrie</i>
	a. Indehavere, Ledere	a. Chefs, gérants
43.	Stordrift i Tilvirkning af Næringsmidler.....	<i>grands établissements dans la production d'aliments</i>
44.	Mejeribestyrer.....	<i>régisseurs de laiterie</i>
45.	Møller.....	<i>meuniers</i>
46.	Bager, Konditor, Indehaver af Hjemmebageri, m. v.	<i>boulangers, pâtissiers</i>
47.	Konfekturfabrikant, Bolchekoger.....	<i>fabricants de confiserie, bonbons, etc.</i>
48.	Indehaver af Røgeri, Salteri, Røgmand.....	<i>propriétaires de fumoirs, d'établ. de salage</i>
49.	Indehaver af Smørrebrødsfabrik.....	<i> propr. de fabr. de tartines de beurre</i>
50.	Slagter, Pøsemager.....	<i>bouchers, fabr. de saucissons</i>
51.	Mindre Margarinefabrikant.....	<i>fabr. de margarine</i>
52.	Brygger, Maltgører, Mineralvandsfabrikant.....	<i>brasseurs, fabr. d'eaux minérales</i>
53.	Indehaver af Virksomheder iøvrigt.....	<i>autres</i>
54.	Tilsammen Tilvirkning af Næringsmidler...	<i>production d'aliments, total</i>
55.	Stordrift i Tilvirkning af Tobak, Cigarer o. l.	<i>grands établissements dans l'industrie du tabac</i>
56.	Cigarmager (med egen Virksomhed).....	<i>cigariers (patrons)</i>
57.	Tilsammen Tobaksindustri...	<i>industrie du tabac, total</i>
58.	Stordrift i Tilvirkning af Tekstilvarer.....	<i>grands établissements dans l'industrie textile</i>
59.	Væver, Uldspinder o. l.	<i>tisserands, etc.</i>
60.	Indehaver af Strikkeri.....	<i>tricoteurs</i>
61.	Farver, Indehaver af Tøjrensingsforretning.....	<i>teinturiers, etc.</i>
62.	Indehaver eller Bestyrer af Vaskeri, Strygeri, Rulleforretning	<i>blanchisseries, établ. de repassage, de calandrage</i>
63.	Rebsluger, Baandvæver.....	<i>cordiers</i>
64.	Possementmager.....	<i>passementiers</i>
65.	Sejlmager.....	<i>voiliers</i>
66.	Indehaver af andre Tekstilvirksomheder.....	<i>autres</i>
67.	Tilsammen Tekstilindustri...	<i>industrie textile, total</i>
68.	Stordrift i Tilvirkning af Beklædningsgenstande.....	<i>grands établ. de confection de vêtements</i>
69.	Skrædder.....	<i>tailleurs</i>
70.	Syerske, Indehaver af Systue o. l.	<i>tailleuses-couturières</i>
71.	Hattemager.....	<i>chapeliers</i>
72.	Buntmager.....	<i>pelletiers</i>
73.	Handskemager.....	<i>gantiers</i>
74.	Indehaver af Forretn. til Tilvirkning af Modevarer.....	<i>établ. de fabr. de modes</i>
75.	Indehaver af Sækkefabrik m. m.	<i>fabr. de sacs, etc.</i>
76.	Tilsammen Beklædningsindustri..	<i>confection de vêtements, total</i>
77.	Stordrift i Læder- og Skotøjsindustri.....	<i>grands établ. dans l'industrie des cuirs et des chaussures</i>
78.	Skomager.....	<i>cordonniers</i>
79.	Bundeskærer, Træsko- og Tøffelmager.....	<i>sabotiers</i>
80.	Garver.....	<i>tanneurs</i>
81.	Indehaver af andre Læderindustrivirksomheder.....	<i>autres</i>
82.	Tilsammen Læder- og Skotøjsindustri...	<i>industrie des cuirs et des chaussures, total</i>
83.	Stordrift i Byggefaget o. l.	<i>grands établ. de construction d'immeubles, etc.</i>
84.	Murermester, Entreprenør.....	<i>maîtres-maçons, entrepreneurs</i>
85.	Brøndborer.....	<i>forage de puits</i>
86.	Skorstensfejer.....	<i>ramoneurs</i>
87.	Andre Byggefag.....	<i>autres</i>
88.	Tilsammen Jordarbejde og Husbygning...	<i>construction d'immeubles, etc., total</i>
89.	Stordrift i Træ- og Møbelindustri.....	<i>grands établ. dans l'industrie du bois et de l'ameublement</i>
90.	Indehaver eller Best. af Savskæreri eller Maskinsnedkeri..	<i>sciéries</i>
91.	Tømremester, Møllebygger.....	<i>charpentiers, constr. de moulins</i>
92.	Baadebygger.....	<i>constr. de bateaux</i>
93.	Snedkermester, Pianofabrikant m. v.	<i>menuisiers, fabr. de pianos</i>

Løbe-Nr.	Erhverv	Profession
94.	Glarmester, Vinduespolerer	<i>vitriers, etc.</i>
95.	Billedskærer	<i>sculpteurs en bois</i>
96.	Sadelmager, Tapetserer	<i>selliers, tapissiers</i>
97.	Malermester, Stukkator	<i>peintres, stuccateurs</i>
98.	Bødker	<i>tonneliers</i>
99.	Træ- eller Kunstdrejer	<i>tourneurs</i>
100.	Børstenbinder	<i>brossiers</i>
101.	Kurvemager	<i>vanniers</i>
102.	Hjul- og Karetmager	<i>carrossiers</i>
103.	Tækkemand	<i>couvreurs</i>
104.	Indehaver af andre Træforarbejdningsvirksomheder	<i>autres</i>
105.	Tilsammen Træ- og Møbelindustri, Husmontering	<i>industrie du bois et de l'ameublement, total</i>
106.	Stordrift i Sten-, Ler- og Glasindustri	<i>grands établ. dans l'ind. des carrières, céramique et verrière</i>
107.	Stenhugger	<i>tailleurs de pierres</i>
108.	Pottemager, Kunstklinker o. l.	<i>potiers, etc.</i>
109.	Ejer eller Bestyrer af mindre Teglværk eller Cementstøberi	<i>tuleries, moulage de ciment</i>
110.	— — — - Grusværk eller mindre Skærvfabrik	<i>gravières, fabr. de blocage</i>
111.	— — — - Kalkværk o. l.	<i>chaufourneries, etc.</i>
112.	— — — - Cement- og Cementvarefabrik	<i>fabr. de ciment et d'objets en ciment</i>
113.	— — — - andre Virksomheder i Sten-, Ler- og Glasindustri	<i>autres</i>
114.	Tilsammen Sten-, Ler- og Glasindustri	<i>industrie des carrières, céramique et verrière, total</i>
115.	Stordrift i Metalindustri	<i>grands établ. dans l'industrie des métaux</i>
116.	Guld- og Sølvmedemester, Juveler	<i>orfèvres, joailliers</i>
117.	Blikkenslager, Gas- og Vandmester, Gørtler	<i>ferblantiers, dinandiers</i>
118.	Smedemester	<i>maréchaux ferrants</i>
119.	Maskinsmed, Cykle- og Automobilreparatør	<i>usines mécaniques, réparation de bicyclettes et d'automobiles</i>
120.	Ur- og Instrumentmager (ogsaa Musikinstrumenter)	<i>horlogers, fabr. d'instruments</i>
121.	Installatør	<i>installateurs</i>
122.	Indehaver eller Bestyrer af andre Virksomheder i Jernindustrien	<i>autres</i>
123.	Tilsammen Jern- og Metalindustri	<i>industrie des métaux, total</i>
124.	Stordrift i kemisk-teknisk Industri	<i>grands établ. dans les ind. chimiques et techniques</i>
125.	Bestyrer af Elektricitets-, Gas- og Vandværk	<i>gérants d'usines électriques, de gaz et d'eau</i>
126.	Indehaver eller Bestyrer af kemiske Smaa-virksomheder	<i>petits établ. chimiques</i>
127.	— — — - andre Virksomheder	<i>autres</i>
128.	Tilsammen kemisk-teknisk Industri	<i>industries chimiques et techniques, total</i>
129.	Stordrift i Papir-, Bog- og grafisk Industri	<i>grands établ. dans l'ind. du papier, du livre et graphique</i>
130.	Bogbinder, Indehaver eller Bestyrer af mindre Papirvare- og Kartonnagefabrik o. l.	<i>relieurs, fabr. d'articles en papier</i>
131.	Bogtrykker (ogsaa Bladudgiver), Indehaver eller Bestyrer af litografisk Reproduktionsanstalt	<i>imprimeurs, établ. lithograph.</i>
132.	Fotograf, Kanonfotograf o. l.	<i>photographes</i>
133.	Tilsammen Papir-, Bog- og grafisk Industri	<i>industrie du papier, du livre et graphique, total</i>
134.	Stordrift i andre Fag	<i>grands établ. dans les autres industries</i>
135.	Direktør uden nærmere Angivelse	<i>directeurs, sans ind. précise</i>
136.	Fabrikant uden nærmere Angivelse	<i>fabricants, sans ind. précise</i>
137.	Haandværksmester i andre eller uangivne Fag	<i>maîtres-artisans, autres et sans ind. précise</i>
138.	Fabrikant eller Direktør (mindre Virksomheder)	<i>fabricants ou directeurs (entreprises moins importantes)</i>
139.	Cand. polyt., Stadsingeniør, raadgivende Ingeniør	<i>ingénieurs communaux, ing. consult.</i>
140.	Tils. andre eller uangivne Fag i Haandværk og Industri	<i>autres industries et ind. inconnues, total</i>
141.	I alt Hovedpersoner i Haandværk og Industri	<i>chefs, total</i>

Løbe-Nr.	Erhverv	Profession
	b. Svende, Lærlinge og Arbejdere i Haandværk og Industri	<i>b. Ouvriers industriels, apprentis, etc.</i>
142.	Undermejerist, Mælkeriarbejder	<i>laiteries</i>
143.	Mølleriarbejder	<i>moulins</i>
144.	Bager, Konditorsvend, Bageriarbejder	<i>boulangers, pâtissiers</i>
145.	Arbejder i Sukkerfabrik, -raffinaderi	<i>fabr. de sucre, raffineries de sucre</i>
146.	— i Chokolade-, Sukkervarefabrik	<i>fabr. de chocolat et de confiserie</i>
147.	Slagtersvend, Arbejder i Slagteri, Tarmrenseri o. l.	<i>boucheries, abattoirs, etc.</i>
148.	Arbejder i Margarinefabrik	<i>fabr. de margarine</i>
149.	— i Bryggeri, Brænderi, Mineralvandsfabrik	<i>brasseries, distilleries, fabr. d'eaux minérales</i>
150.	— i Kafferisteri, Ægpakkeri m. v.	<i>torréfaction du café, emballage d'oeufs, etc.</i>
151.	Tilsammen Arbejdere i Næringsmiddelindustri...	<i>ouvriers dans l'industrie d'aliments, total</i>
152.	Arbejder i Cigar- og Tobaksindustri	<i>ouvriers dans l'industrie du tabac</i>
153.	— i Spinderi, Væveri o. l.	<i>filatures, tisseranderies, etc.</i>
154.	— i Trikotagefabr., Strikkeri	<i>tricotage</i>
155.	— i Farveri, Tøjrenseri	<i>teintureries, etc.</i>
156.	— i Vaskeri, Strygeri, Rulleforretning	<i>blanchisseries, établ. de repassage, de calandrage</i>
157.	Rebsslagersvend o. l.	<i>corderies</i>
158.	Possementmagersvend o. l.	<i>passementeries</i>
159.	Arbejdere i Tekstilvirksomheder iøvrigt	<i>autres</i>
160.	Tilsammen Arbejdere i Tekstilindustri...	<i>ouvriers dans l'industrie textile, total</i>
161.	Skræddersvend, Syerske	<i>tailleurs, couturières</i>
162.	Hattemagersvend o. l.	<i>chapeliers</i>
163.	Buntmagersvend	<i>pelletiers</i>
164.	Handskemagersvend o. l.	<i>gantiers</i>
165.	Modister, Straasyersker	<i>fabrication de modes</i>
166.	Syersker o. l. i Paraply-, Lampeskærmefabrik, Broderi- forretning o. l.	<i>couturières de parapluies, d'abat-jour, etc.</i>
167.	Arbejdere o. l. i Sækkefabrik, Fjerrenserier m. v.	<i>fabr. de sacs, nettoyage de plumes, etc.</i>
168.	Tilsammen Arbejdere i Beklædningsindustri...	<i>ouvriers dans la confection de vêtements, total</i>
169.	Svende og Arbejdere i Skotøjsindustri	<i>cordonniers</i>
170.	— - — hos Træsko- og Tøffelmager, Bunde- skærer	<i>sabotiers</i>
171.	— - — i Garveri	<i>tanneurs</i>
172.	— - — i anden Læderindustri	<i>autres</i>
173.	Tilsammen Arbejdere i Læder- og Skotøjsindustri...	<i>ouvriers dans l'industrie des cuirs et des chaussures, total</i>
174.	Murersvend	<i>maçons</i>
175.	Murerarbejdsmand	<i>aides-maçons</i>
176.	Jord- og Betonarbejder o. l.	<i>terrassiers</i>
177.	Brolægger	<i>paveurs</i>
178.	Arbejder hos Brøndborer og Pumpemager	<i>forage de puits</i>
179.	Skorstensfejersvend	<i>ramoneurs</i>
180.	Tilsammen Arbejdere ved Jordarbejde, Husbygning o. l.	<i>ouvriers dans la construction d'immeubles, etc., total</i>
181.	Arbejder i Savværk, Træskæreri, Maskinsnedkeri o. l. ...	<i>scieries</i>
182.	Tømrsvend o. l.	<i>charpentiers</i>
183.	Arbejder hos Tækkemand	<i>couvreurs</i>
184.	Skibstømmer	<i>charpentiers de navires</i>
185.	Rigger, Sejlmager	<i>voiliers</i>
186.	Arbejder i andre Byggefag	<i>autres entrepr. de construction</i>
187.	Arbejder i Møbel- og Bygningssnedkeri o. l.	<i>menuisiers</i>
188.	Glarmestersvend, Vinduespolerer, Forgylder o. l.	<i>vitriers, etc.</i>
189.	Billedskærersvend o. l.	<i>sculpteurs en bois</i>
190.	Sadelmager- og Tapetsererersvend	<i>selliers, tapisseries</i>
191.	Malersvend	<i>peintres</i>
192.	Stukkaturarbejder	<i>stuccateurs</i>

Løbe-Nr.	Erhverv	Profession
193.	Bødkersvend o. l.	<i>tonneliers</i>
194.	Træ- eller Kunstdrejersvend, Kammagersvend o. l.	<i>tourneurs</i>
195.	Børstenbindersvend o. l.	<i>brossiers</i>
196.	Kurvemagersvend o. l.	<i>vanniers</i>
197.	Hjul- og Karetmagersvend o. l.	<i>carrossiers</i>
198.	Terrazzo- og Mosaikarbejder o. l.	<i>mosaïstes, etc.</i>
199.	Korkvarearbejder o. l.	<i>objets en liège</i>
200.	Arbejder i anden Træbearbejdningens virksomhed.	<i>autres</i>
201.	Tils. Arbejdere i Træ- og Møbelindustri, Husmontering...	<i>ouvriers dans l'industrie du bois et de l'ameublement, total</i>
202.	Stenhuggersvend, Skærveslager o. l.	<i>tailleurs de pierres, etc.</i>
203.	Arbejder i Lervarefabrik, Pottemagersvend o. l.	<i>céramistes, potiers, etc.</i>
204.	— i Teglværk.	<i>tuileries</i>
205.	— i Porcelæn- og Fajancefabrik.	<i>fabr. de porcelaine, de faïence</i>
206.	— i Glasværk, Glassliberi o. l.	<i>verreries, etc.</i>
207.	— i Grus- og Skærvefabrik, Stenfisker o. l.	<i>gravières, fabr. de blocage</i>
208.	— i Kridt- og Kalkværk, Mergelselskab o. l.	<i>chaufourneries, etc.</i>
209.	— i Cementfabrik.	<i>fabriques de ciment</i>
210.	— i Cementvarefabrik, Cementstøberi.	<i>moulage de ciment</i>
211.	— i Tørvefabrik og anden Stenindustri.	<i>fabriques de tourbes, etc.</i>
212.	Tilsammen Arbejdere i Sten-, Ler- og Glasindustri. . .	<i>ouvriers dans l'industrie des carrières, céram. et verrière, total</i>
213.	Guld- og Sølvmedesvend, Elektropletarb. o. l.	<i>orfèvres, ruolzours</i>
214.	Svende og Arb. hos Blikkensl., Gørtler, Gas- og Vandm. . .	<i>ferblantiers, dinandiers, etc.</i>
215.	— - — i Metal- og Blikvarefabrik, Valseværk o. l. . .	<i>fabr. en métaux</i>
216.	Smedesvend o. l.	<i>forgerons, etc.</i>
217.	Smede- og Maskinarbejdere.	<i>mécaniciens</i>
218.	Svende og Arbejdere hos Mekaniker, Bil- og Cyklereparatør	<i>ateliers méc., rép. d'automobiles et de bicyclettes</i>
219.	Formere.	<i>mouleurs</i>
220.	Støberiarbejdere.	<i>manoeuvres en fonderies</i>
221.	Skibsværftsarbejdere.	<i>construction de navires, manoeuvres</i>
222.	Svende og Arb. hos Ur- og Instrumentmager o. l.	<i>horlogers, fabr. d'instruments</i>
223.	— - — hos Installatør, Elektromekaniker o. l. . . .	<i>installateurs, électro-mécaniciens</i>
224.	— - — i anden Jern- og Metalindustri.	<i>autres</i>
225.	Tilsammen Arbejdere i Jern- og Metalindustri. . .	<i>ouvriers dans l'industrie des métaux, total</i>
226.	Arbejder i Gas-, Vand- og Elektricitetsværk.	<i>usines de gaz, d'eau et électriques</i>
227.	— i Tændstikfabrik, Blyantfabrik.	<i>fabr. d'allumettes, etc.</i>
228.	— i Oliemølle, Foderkagefabrik.	<i>fabriques d'huile, de tourteaux</i>
229.	— i Sæbefabrik o. l.	<i>fabr. de savon, etc.</i>
230.	— i Svovlsyre- og Gødningfabrik.	<i>fabr. d'acide sulfurique, d'engrais</i>
231.	— i Gummi- og Vulkaniseringsfabrik.	<i>fabr. de caoutchouc, etc.</i>
232.	— i forsk. andre kemiske Fabrikker.	<i>autres fabr. chimiques</i>
233.	— i forsk. andre kemiske Smaa- virksomheder. . . .	<i>autres ateliers chimiques</i>
234.	Tilsammen Arbejdere i kemisk-teknisk Industri. . .	<i>ouvriers dans les industries chimiques et techniques, total</i>
235.	Svende og Arb. i Bogbinderi, Æske- og Kartonnagefabrik	<i>relieurs, fabr. d'articles en papier</i>
236.	Arbejdere i Papir-, Pap-, Tapetfabrik.	<i>fabr. de papier, de carton, etc.</i>
237.	Typo-, Kemi-, Litograf, Skriftstøber, Stentrykker.	<i>typographes, imprimeurs, etc.</i>
238.	Arbejder eller Medhjælper hos Fotograf, i Filmsfabrik o. l.	<i>photographes, etc.</i>
239.	Tilsammen Arbejdere i Papir- og Bogindustri. . .	<i>ouvriers dans l'industrie du papier, du livre et graphique, total</i>
240.	Depot- og Remisearbejdere.	<i>ouvriers de dépôt et de remise</i>
241.	Arbejdere i andre og uoplyste Virksomheder.	<i>autres ouvriers, ouvr. sans profess. indiquée</i>
242.	Tilsammen Lb.-Nr. 240—241. . .	<i>total</i>
243.	Tilsammen Svende, Lærlinge og Arbejdere i Haand- værk og Industri. . .	<i>ouvriers industriels etc., total</i>

Løbe-Nr.	Erhverv	Profession		
	c. Funktionærer og Medhj., som ikke er Haandværkere eller egentl. industrielle Arbejdere	c. <i>Employés ou aides n'étant pas artisans ni ouvriers industriels proprement dits</i>		
244.	Overordnet tekn. Personale (Ingeniør, Konstruktør, Maskinmester)	<i>personnel technique supérieur</i>		
245.	Underordnet tekn. Personale (Fabrikmester, Formand, Værkfører, Direktrice o. l.)	<i>personnel technique subordonné</i>		
246.	Overordnet Kontorpersonale (Bogholder, Kasserer, Repræsentant)	<i>personnel de bureau supérieur</i>		
247.	Underordnet Kontorpersonale (Kontorist, Ekspedient, Lagerist)	<i>personnel de bureau subordonné</i>		
248.	Tilsammen Funktionærer...	<i>employés, total</i>		
	d. Forskelligt Hjelpepersonale	d. <i>Aides divers</i>		
249.	Bude, Kuske, Chauffører ved Mejeri o. l.	<i>garçons, cochers, chauffeurs en laiteries</i>		
250.	— — — — Bageri, Brødfabrik	— — — — <i>en boulangeries</i>		
251.	— — — — Bryggeri	— — — — <i>en brasseries</i>		
252.	— — — — andre Virksomheder	— — — — <i>en d'autres entreprises</i>		
253.	Fyrbøder eller Kedelpasser ved Varme- og Dampmaskin-anlæg, Motorer	<i>chauffeurs et conducteurs de moteurs divers</i>		
254.	Andet Hjelpepersonale (Pladsmand, Portner o. l.)	<i>autres aides</i>		
255.	Tilsammen Hjelpepersonale...	<i>aides divers, total</i>		
256.	Ialt Haandværk og Industri	} <i>industrie, total</i>		
257.			} <i>chefs employés ouvriers</i>	
258.				} <i>total</i>
259.				
III. Handel, Bank- og Forsikringsvirksomhed, Hotel- og Restaurationsvirksomhed		<i>III. Commerce, banques, assurances, hôtels et restaurants</i>		
A. Varehandel		A. <i>Commerce</i>		
a. Indehavere og Ledere		a. <i>Chefs et gérants</i>		
Grossister:		<i>Commerce de gros:</i>		
260.	Grosserer u. n. Angivelse	<i>négociants sans ind. précise</i>		
261.	Handel med Madvarer af Dyr	<i>aliments animaux</i>		
262.	— — Korn, Foderstoffer, Gødning	<i>blé, fourrage, engrais</i>		
263.	— — Kolonialvarer, Tobak	<i>épicerie, tabacs</i>		
264.	— — Manufakturvarer, Skotøj, Læder	<i>tissus, chaussures, cuirs</i>		
265.	— — Toilettartikler, Materialhandelsvarer	<i>art. de toilette, prod. pharm.</i>		
266.	— — Bygningsartikler, Møbler	<i>art. de construction, meubles</i>		
267.	— — Jern, Isenkram, Maskiner, Automobiler, Cykler	<i>fer, quincaillerie, machines, automobiles, bicyclettes</i>		
268.	— — Kul, Koks, Brænde, Olie, Benzin	<i>charbon, coke, bots, huile, benzine</i>		
269.	Depot-Bestyrer	<i>gérants</i>		
270.	Grosserer i andre Brancher	<i>autres branches</i>		
271.	Direktører i Magasiner o. l.	<i>directeurs des grands magasins</i>		
272.	Tilsammen Grossister...	<i>commerce de gros, total</i>		
Detaillister:		<i>Commerce de détail:</i>		
273.	Indehaver eller Bestyrer af Købmandsgaard	<i>marchands</i>		
274.	Brugsforeningsbestyrer eller -uddeler	<i>gérants de coopératives de consommation</i>		
275.	Handel med Korn og Foderstoffer	<i>blé, fourrage</i>		
276.	— — Tømmer, Bygningsartikler	<i>bois et autres art. de construction</i>		
277.	— — Maskiner, Cykler, Automobiler	<i>machines, bicyclettes, automobiles</i>		
278.	— — Heste, Kreaturer	<i>chevaux, bétail</i>		
279.	— — Brød, Mælk o. l.	<i>pain, lait, etc.</i>		
280.	— — Fisk, Vildt, Fjerkræ	<i>poissons, gibier, volaille</i>		
281.	— — Smør, Æg, Ost; Ismejeri	<i>beurre, oeufs, fromage</i>		
282.	— — Viktualier; Spækhøker	<i>charcuterie</i>		
283.	— — Smørrebrød fra Vogn	<i>tartines de beurre</i>		
284.	— — Sukkervarer, Konfekture	<i>confiserie</i>		
285.	— — Frugt, Grønt	<i>fruits, jardinage</i>		
286.	— — Blomster (ikke Gartneri)	<i>fleurs</i>		
287.	— — Vin	<i>vins</i>		
288.	— — Urtekram o. l.	<i>épicerie</i>		
289.	— — Tobak, Cigarer	<i>tabac, cigares</i>		

Løbe-Nr.	Erhverv	Profession				
290.	Handel med Materialhandelsvarer	<i>prod. pharm.</i>				
291.	— — Hørkram; Høkerforretning	<i>de lin, de sel, etc.</i>				
292.	— — Manufaktur, Konfektion, Trikotage	<i>tissus, confection, tricotage</i>				
293.	— — Modevarer, Broderi, Lingeri, Handsker	<i>modes, lingerie, gants</i>				
294.	— — Skotøj, Galocher, Læder	<i>chaussures, caoutchouc, cuirs</i>				
295.	— — Møbler	<i>meubles</i>				
296.	— — Trævarer, Legetøj	<i>objets en bois, joujoux</i>				
297.	— — Galanterivarer	<i>objets de fantaisie</i>				
298.	— — Isenkram, Glas, Porcelæn	<i>quincaillerie, verre, porcelaine</i>				
299.	— — Fotografiapparater o. l.	<i>appareils de photo</i>				
300.	— — Musikinstrumenter	<i>instruments de musique</i>				
301.	— — Radioartikler	<i>articles radiophoniques</i>				
302.	— — Marskandiservarer	<i>occasions</i>				
303.	— — Jagt- og Sportsartikler	<i>art. de chasse et de sport</i>				
304.	— — Sæbe, Parfume m. m.	<i>savon, parfum, etc.</i>				
305.	— — Kul, Brænde, Olie, Benzin	<i>charbon, coke, huile, benzine</i>				
306.	— — Gammelt Jern og Klude	<i>fer et chiffons, usés</i>				
307.	— — Bøger, Papir; Kunsthandel	<i>livres, papier, art</i>				
308.	Bladudgiver, Bladekspektion	<i>éditeurs de journaux</i>				
309.	Avisforhandler, Kioskejer	<i>marchands de journaux</i>				
310.	Smaahandlende, Gadehandler, Handelsmand	<i>marchands des quatre saisons</i>				
311.	Opkøber, kørende Kræmmer, Uldjyde	<i>marchands ambulants</i>				
312.	Detallister u. n. Ang.	<i>comm. de détail sans indication précise</i>				
313.	Indehaver eller Bestyrer af Udlejningsforretning	<i>chefs ou gérants d'entreprises de louage</i>				
314.	Tilsammen Detallister	<i>commerce de détail, total</i>				
315.	Tilsammen Hovedpersoner i Varehandel	<i>chefs, total</i>				
b. Funktionærer		C. Employés				
316.	Overordnet Pers. i Stormagasin, Engros-Forretning o. l.	<i>personnel supérieur des grands magasins, du comm. de gros</i>				
317.	Almindeligt Kontorpersonale (Lagerist o. l.) i disse	<i>pers. de bureau ordinaire des grands mag., du comm. de gros</i>				
318.	Handelsrejsende, Repræsentant, Agent	<i>commis-voyageurs, etc.</i>				
319.	Kontorpersonale i alm. Detailhandel	<i>pers. de bureau ordinaire du comm. de détail</i>				
320.	Butikspersonale i Stormagasin o. l.	<i>vendeurs, grands magasins</i>				
321.	— i alm. Købmandsforretning, Brugsforening	<i>— mag. ord. et coopératives</i>				
322.	— i anden Detailhandel	<i>— autre comm. de détail</i>				
323.	Tilsammen Funktionærer i Varehandel	<i>employés, total</i>				
c. Hjelpepersonale under Varehandel.		C. Aides divers				
324.	Bude, Kuske, Chauffører i Stormagasin o. l.	<i>garçons, cochers, chauffeurs, grands magasins</i>				
325.	Gaardskarle o. l. i Købmandsforretn. og alm. Detailhandel	<i>garçons, etc., mag. ord. et comm. de détail</i>				
326.	Lager- og Pakhusarbejdere	<i>emballeurs</i>				
327.	Tilsammen Hjelpepersonale under Varehandel	<i>aides divers, total</i>				
328.	I alt Varehandel	{	Hovedpersoner	} <i>commerce, total</i> {	chefs	
329.			Funktionærer			employés
330.			Arbejdere			
331.	Tilsammen	total				
B. Pengeomsætning og Forsikringsvirksomhed		B. Établissements financiers et d'assurance				
a. Indehavere og Ledere		a. Chefs				
332.	Direktør i Bank og Sparekasse	<i>directeurs de banque ou de caisse d'épargne</i>				
333.	— i Kreditforening, Hypotekforening	<i>directeurs de société de crédit foncier</i>				
334.	— eller Generalagent for, Indehaver af Forsikringsvirksomhed	<i>directeurs d'établ. d'assurance</i>				
335.	Vekslerer	<i>agents de change</i>				
336.	Pantelaaner	<i>prêteurs sur gages</i>				
337.	Lotterikollektør	<i>buralistes de loterie</i>				
338.	Tilsammen Indehavere og Ledere	<i>chefs, total</i>				

Lebe-Nr.	Erhverv	Profession				
	b. Funktionærer	b. Employés				
339.	Overordnet Pers. i Banker og Sparekasser o. l.	<i>pers. supérieur, banques et caisses d'épargne</i>				
340.	— — i Kredit- og Hypotekforeninger	— — , <i>sociétés de crédit foncier</i>				
341.	— — i Forsikringsvirksomhed	— — , <i>établ. d'assurance</i>				
342.	Underordnet — i Banker og Sparekasser o. l.	— <i>subordonné, banques et caisses d'épargne</i>				
343.	— — i Kredit- og Hypotekforeninger	— — , <i>sociétés de crédit foncier</i>				
344.	— — i Forsikringsvirksomhed	— — , <i>établ. d'assurance</i>				
345.	Forsikringsagent, -inspektør, Branddirektør	<i>agents, inspecteurs d'assurance</i>				
346.	Medhjælper hos Pantelaaner, Lotterikollektør	<i>aides chez prêteurs sur gages, buralistes de loterie</i>				
347.	Tilsammen Funktionærer..	<i>employés, total</i>				
	c. Forskelligt Hjelpepersonale	c. Aides divers				
348.	Bude, Kuske, Chauffører og Gaardskarle i Pengeinstituter	<i>garçons, cochers, chauffeurs, établ. financiers</i>				
349.						
350.	I alt Pengeomsætning og Forsikringsvirksomhed	{ Hovedpersoner	} <i>établ. financiers et d'assurance,</i>	{ <i>chefs</i>		
351.					Funktio- nærer	} <i>employés</i>
352.						
	I alt...	} <i>total</i>	} <i>total</i>			
	C. Hotel- og Restaurationsvirksomhed	C. Hôtels et restaurants				
	a. Indehavere og Ledere	a. Chefs				
353.	Hotelvært, Restauratør, Værtshusholder, Marketender ...	<i>hôtelliers, restaurateurs, aubergistes</i>				
354.	Ejer eller Bestyrer af Pensionat, Missionshotel, Højskole- hjem, Afholdshjem, Sømandshjem	<i>propriétaires ou gérants de pensions, etc.</i>				
355.	Tilsammen Indehavere og Ledere...	<i>chefs, total</i>				
	b. Funktionærer	b. Employés				
356.	Overordnet Pers. i Hotel- og Restaurationsvirksomhed...	<i>personnel supérieur des hôtels, restaurants, etc.</i>				
357.	Alm. Kontorpers. i Hotel- og Restaurationsvirksomhed...	<i>personnel de bureau ordinaire des hôtels, restaurants, etc.</i>				
358.	Tilsammen Funktionærer...	<i>employés, total</i>				
	c. Andet Personale	c. Garçons, etc.				
359.	Kelnere, Opvartere, Serveringsdamer	<i>garçons, etc.</i>				
360.	Buffister, Køkkenpersonale, Stuepiger	<i>personnel de cuisine, femmes de chambre, etc.</i>				
361.	Hotelkarl, Portier, Staldforpagter	<i>valets, maîtres d'hôtel, etc.</i>				
362.	Tilsammen andet Personale...	<i>garçons etc., total</i>				
363.						
364.	I alt Hotel- og Restaurations- virksomhed	{ Hovedpersoner .	} <i>hôtels et restaurants,</i>	{ <i>chefs</i>		
365.					Funktio- nærer ..	} <i>employés</i>
366.						
	I alt...	} <i>total</i>	} <i>total</i>			
	D. Handel og Omsætning iøvrigt	D. Commerce etc., en outre				
367.	Kontorister uden nærmere Angivelse eller uden Plads....	<i>pers. de bureau sans ind. précise</i>				
368.	Bude, Kuske, Chauffører og Gaardskarle, der ikke har kunnet henføres til ovennævnte Virksomheder	<i>garçons, cochers, chauffeurs, hors des établ. précédants</i>				
369.	Pladsmand, Portner o. l. under Handel m. m.	<i>gardiens, concierges, etc.</i>				
370.	Tilsammen Handel og Omsætning iøvrigt...	<i>commerce en outre, total</i>				
371.						
372.	I alt Handel og Omsætning	{ Hovedpersoner	} <i>commerce etc., total</i>	{ <i>chefs</i>		
373.					Funktio- nærer	} <i>employés</i>
374.						
	I alt...	} <i>total</i>	} <i>total</i>			

Løbe-Nr.

Erhverv

Profession

IV. Kommissions- og Transportvirksomhed

IV. Commission, transport etc.

A. Kommissionsvirksomhed

A. Commission, etc.

- 375. Mægler, Kommissionær, Taksatrice, Dispatchør.....
- 376. Personale hos saadanne.....
- 377. Skibs- eller Toldklarere, Speditør.....
- 378. Personale hos saadanne.....
- 379. Indehaver eller Bestyrer af Fæste- og Forhyringskontor o. l.
- 380. Personale hos saadanne.....
- 381. Indehaver eller Bestyrer af Annonce-, Reklame-, Afskrivnings-, Oplysnings-, Patent-, Rejsebureau.....
- 382. Personale hos saadanne.....
- 383. Indehaver af andre Virksomheder: Garderobe o. l.....
- 384. Personale hos saadanne.....

- courtiers, commissionnaires, taxatrices, etc.*
- personnel de ceux-ci*
- commiss. de vaisseau et de douane, expéditeurs*
- personnel de ceux-ci*
- propriétaires ou gérants de bureau de placement*
- personnel de ceux-ci*
- propriétaires ou gérants des agences de réclame, de voyage, etc.*
- personnel de ceux-ci*
- autres établissements (vestiaires, etc.)*
- personnel de ceux-ci*

- 385. I alt Kommission { Hovedpersoner
- 386. { Funktionærer
- 387. { I alt...

- } *commission, total* { *chefs*
- { *employés*
- { *total*

B. Alm. Landtransport

B. Transport ordinaire par terre

- 388. Ejer eller Best. af Vogn-, Fragtmand-, Rutebilforretning.
- 389. Personale hos disse: Kusk, Chauffør, Drager.....
- 390. Indehaver af Køreskole, Kørelærer.....
- 391. — af Budforretning o. l.....
- 392. Kontorpersonale o. l. hos saadanne.....
- 393. Ejer af Garageudlejningsforretning.....
- 394. Garagemestre o. a. Garagepersonale.....

- propriétaires ou gérants d'établ. de transport*
- personnel de ceux-ci: cochers, chauffeurs, etc.*
- chefs d'écoles de chauffeurs*
- chefs de service de dépêches*
- personnel de bureau de ceux-ci*
- propriétaires de garage*
- personnel de garage*

- 395. I alt almindelig { Hovedpersoner
- 396. Landtransport { Funktionærer
- 397. { Arbejdere.....
- 398. { I alt...

- } *transport ordinaire* { *chefs*
- { *par terre, total* { *employés*
- { *ouvriers*
- { *total*

C. Vejvæsen, Lufttransport, Redningsvæsen

C. Voirie, navigation aérienne, sauvetage

- 399. Vejinspektør og -assistent.....
- 400. Tromlefører, Vejmand og fast Arbejdsmand ved Vejvæsen
- 401. Stationsleder ved Lufthavn.....
- 402. Trafikflyver.....
- 403. Kontorpersonale ved Lufthavn.....
- 404. Hjelpepersonale —
- 405. Direktør, Stationsleder ved Redningskorpsset.....
- 406. Redningsfører o. l. hos disse.....

- inspecteurs et adjoints*
- ouvriers de voirie*
- chefs d'aérodrome*
- pilotes du service aérien*
- pers. de bureau des aérodromes*
- aides des aérodromes*
- directeurs d'établ. de sauvetage*
- employés de ceux-ci*

- 407. I alt Vejvæsen, { Hovedpersoner
- 408. Lufttransport, { Funktionærer
- 409. Redningsvæsen { Arbejdere.....
- 410. { I alt...

- } *voirie, navigation aérienne,* { *chefs*
- { *sauvetage, total* { *employés*
- { *ouvriers*
- { *total*

D. Jernbanedrift.

D. Chemins de fer

- 411. Overordnede Embedsmænd: Stationsforstander, Gods-
ekspeiditør, Assistent, Elev.....
- 412. Lokomotiv- og Togfører, Fyrbøder, Ledvogter o. l.....
- 413. Baneformand, Arbejder.....
- 414. Tilsammen Jernbanedrift...

- employés supérieurs*
- employés subalternes*
- ouvriers*
- chemins de fer, total*

Ea. Post, Statstelegraf og -telefon

E a. Postes, télégraphes et téléphones d'État

- 415. Postmester, Telegrafbestyrer, Assistent, Elev m. v.....
- 416. Post- og Telegrafbud, Telefondame m. v.....
- 417. Telegraf- og Telefonarb., Montør m. v.....
- 418. Tilsammen Post, Statstelegraf og -telefon...

- employés supérieurs*
- employés subalternes*
- ouvriers*
- postes etc. d'État, total*

Løbe-Nr.	Erhverv	Profession		
	Eb. Privat Telegraf- og Telefonvæsen	<i>E b. Télégraphes et téléphones privés</i>		
419.	Direktør, Ingeniør, overordn. Funktionær	<i>employés supérieurs</i>		
420.	Centralbestyrer, Forstanderinde, Telefondame m. v.	<i>employés subalternes</i>		
421.	Telefonarbejder, Telefonmonter m. v.	<i>ouvriers</i>		
422.	Tilsammen privat Telegraf- og Telefonvæsen...	<i>télégraphes etc. privés, total</i>		
	F. Sporvejsdrift	F. Tramways		
423.	Direktør, Ingeniør, overordn. Funktionær	<i>employés supérieurs</i>		
424.	Kontrollør, Konduktør, Vognstyrer, Sporskifter	<i>employés subalternes</i>		
425.	Liniearbejder, Sporrensør, Reparator o. l.	<i>ouvriers</i>		
426.	Tilsammen Sporvejsdrift...	<i>tramways, total</i>		
	G. Søtransport	G. Transport par mer		
427.	Skibsreder, Korresp. Reder, Rederidirektør	<i>armateurs, directeurs de maisons d'armement</i>		
428.	Kontorpersonale hos disse, Inspektør m. v.	<i>personnel de bureau</i> } <i>de ceux-ci</i>		
429.	Arbejdere hos disse, Pakhusarbejdere o. l.	<i>ouvriers</i>		
430.	Skibskaptajn	<i>capitaines</i>		
431.	Styrmand, Maskinist, Hovmester m. v.	<i>lieutenants, mécaniciens</i>		
432.	Matros, Jungmand, Skibsdreng o. l.	<i>matelots, etc.</i>		
433.	Søfyrbøder, Donkeymand, Motorpasser	<i>chauffeurs, conducteurs de moteur</i>		
434.	Skibskok, Kahytstjomsfru, Kelner m. v.	<i>personnel de cuisine, femmes de chambre, garçons</i>		
435.	Skipper, Pramfører o. l.	<i>patrons, bateliers</i>		
436.	Personer ved Lods-, Fyr- og Havnevæsen	<i>personnel de pilotage, de phares, de ports</i>		
437.	Dykker, Personale ved Bjergning og Redning	<i>plongeurs, personnel de sauvetage</i>		
438.	Arbejdere ved Havn og Toldbod o. l.	<i>dockers, etc.</i>		
439.				
440.	I alt Søtransport {	} transport par mer, total {		
441.			Hovedpersoner	} chefs
442.			Funktionærer	} employés
			Arbejdere	} ouvriers
	I alt...	total		
	H. Transportvirksomhed iøvrigt	H. Autre transport		
443.	Kusk, Chauffør u. n. Angivelse eller arbejdsløs	<i>cochers, chauffeurs, établ. inconnu, ou chômeurs</i>		
444.	Portner, Varmemester m. v.	<i>concierges, etc.</i>		
445.	Tilsammen anden Transportvirksomhed...	<i>autre transport, total</i>		
446.				
447.	I alt Kommissions- og {	} commission, transport etc., total {		
448.			Hovedpersoner	} chefs
449.			Funktionærer	} employés
			Arbejdere	} ouvriers
	I alt...	total		
	V. Immateriel Virksomhed	V. Professions libérales		
	A. Stats- og kommunal Administration	A. Administration de l'État et des communes		
450.	Amtmand, Departementschef, Kontorchef, Ekspeditions- sekr., Fuldmægtig, Sekretær o. s. v.	<i>personnel supérieur dans l'administration civile</i>		
451.	Dommer, Politiebedsmand, Fuldmægtig m. v.	<i>personnel supérieur de justice et de police</i>		
452.	Politibetjent, Fængselsbetjent m. v.	<i>personnel subalterne de justice et de police</i>		
453.	Toldkontrolør, -Forvalter, -Assistent, -Elev m. v.	<i>personnel supérieur de douane</i>		
454.	Toldbetjent o. l.	<i>personnel subalterne de douane</i>		
455.	Hærens og Flaadens Personale af Officersgruppen, Kornetter	<i>personnel militaire, officiers</i>		
456.	— — — — af Officiantgruppen, Korporaler, Sergenter	— — — — , <i>sous-officiers</i>		
457.	— — — — Menige, Underkorporaler ...	— — — — , <i>soldats et sous-caporaux</i>		
458.	Brandmænd	<i>sapeurs-pompiers</i>		
459.	Andre Stats- og kommunale Funktionærer, Maalerkontrollører, Lygtetændere, Skatteopkrævere	<i>autres</i>		
460.	Tilsammen Stats- og komm. Administration...	<i>administration d'État etc., total</i>		

Løbe-Nr.	Erhverv	Profession
	B. Kirkelig Virksomhed	<i>professions religieuses</i>
461.	Præst	<i>pasteurs</i>
462.	Organist, Kantor, Klokker o. l.	<i>organistes, chantres, sacristains, etc.</i>
463.	Graver, Kirkebetjent, Ringer o. l.	<i>fossoyeurs, bedeaux, sommeurs de cloche, etc.</i>
464.	Missionær, Lægprædikant, Kolportør o. l., Menighedsarbejder, Officer i Frelsens Hær	<i>missionnaires, etc.</i>
465.	Tilsammen Kirkelig Virksomhed...	<i>professions religieuses, total</i>
	C. Undervisning	<i>C. Enseignement</i>
466.	Lærer ved højere Undervisning: Professor, Docent, videnskabelig Assistent	<i>professeurs, instruction supérieure</i>
467.	Lærer ved Gymnasier, Mellem- og Realskole, Kursus, Privatskoler, Seminarier	<i>instituteurs, lycées et collèges</i>
468.	Kommunelærer, Børnehavelærer, Forskolelærerinde o. l.	<i>— écoles primaires</i>
469.	Lærer ved Højskole, teknisk Skole, Landbrugsskole o. a. Fagskoler for Videreundervisning, ved Opdragelsesanstalter, Husholdningsskoler o. l.	<i>— écoles populaires, techniques, d'agriculture, etc.</i>
470.	Privatlærer i Sang og Musik	<i>professeurs de musique, etc.</i>
471.	Lærer i Gymnastik, Sport, Dans	<i>— de gymnastique, etc.</i>
472.	Huslærer, Huslærerinde	<i>précepteurs, etc.</i>
473.	Privatlærer i Sprog, Manuduktor	<i>professeurs de langues, etc.</i>
474.	Arbejdsløse cand. mag.'er, Seminarister og Lærere m. m.	<i>chômeurs</i>
475.	Tilsammen Undervisning...	<i>enseignement, total</i>
	D. Sundhedsvæsen.	<i>D. Professions médicales</i>
476.	Læge, cand. med., Militærlæge	<i>médecins</i>
477.	Tandlæge	<i>chirurgiens dentistes</i>
478.	Tandtekniker, Dentist	<i>dentistes</i>
479.	Dyrlæge, Militærdyrlæge	<i>vétérinaires</i>
480.	Apoteker	<i>propriétaires de pharmacie.</i>
481.	Farmaceut, Defektrice, Elev	<i>pharmaciens</i>
482.	Jordemoder	<i>sages-femmes</i>
483.	Medhjælp hos Læge, Tandlæge, Dentist, Tandtekniker ...	<i>aides de médecins, de dentistes, etc.</i>
484.	Massøse, Sygegymnast	<i>masseurs, gymnastes médicaux</i>
485.	Sygeplejerske, -plejer, Diakonisse	<i>infirmières</i>
486.	Pleje- og Børnehjemsbestyrer, Asylmoder	<i>chefs d'asiles, de crèches</i>
487.	Tilsammen Sundhedsvæsen...	<i>professions médicales, total</i>
	E. Litterær og kunstnerisk Virksomhed	<i>E. Lettres et arts</i>
488.	Videnskabeligt Personale ved Biblioteker, Arkiver, Museer, Statsprøveanstalten, Meteorologisk Institut; Konserverator o. l.	<i>personnel scientifique des bibliothèques, des musées, etc.</i>
489.	Kustode, Betjent o. l. ved samme; Dyrepasser	<i>huissiers, etc.</i>
490.	Fri videnskabelig Virksomhed	<i>travaux libres scientifiques</i>
491.	Forfatter, Journalist, Redaktør, Foredragsholder	<i>auteurs, journalistes, etc.</i>
492.	Translatør	<i>traducteurs</i>
493.	Arkitekt, Tegner for Arkitekt; Bygningskonduktør	<i>architectes</i>
494.	Landinspektør	<i>arpenteurs géomètres</i>
495.	Billedhugger, Kunstmaler o. l.	<i>sculpteurs, peintres, etc.</i>
496.	Musiker, Militærmusiker	<i>musiciens</i>
497.	Komponist	<i>compositeurs</i>
498.	Skuespiller, Instruktør	<i>acteurs, etc.</i>
499.	Artist, Gaardsanger, Lirekassemand o. l.	<i>artistes</i>
500.	Klaverstemmer	<i>accordeurs de piano</i>
501.	Indehaver af Teater, Forlystelsesetablissement, Karussel ..	<i>propriétaires de théâtres, etc.</i>
502.	Underordnet Personale ved Teater, Forlystelsesetablissement o. l., Maskinfolk, Paaklæder o. l.	<i>personnel de ceux-ci</i>
503.	Ejer af eller Direktør ved Biografteater	<i>propriétaires et directeurs de cinématographes, etc.</i>
504.	Underordnet Personale ved disse	<i>personnel de ceux-ci</i>
505.	Tilsammen litterær og kunstnerisk Virksomhed...	<i>lettres et arts, total</i>

Løbe-Nr.

Erhverv

F. Studerende, Højskolelever o. l.

- 506. Studerende ved Universitetet, højere Lærestanstalt, Seminarie, Navigationsskole o. l.
- 507. Elev paa Efter-, Høj-, Landbrugs-, Husholdningsskole, Kursus o. l.
- 508. Kostskoleelev o. l., forsaa vidt de ikke som forsørgt kan henføres til Forsørgerens Erhverv
- 509. Tilsammen Studerende, Højskolelever o. l.

F. Étudiants, etc.
étudiants de l'Université, des écoles supérieures, etc.
élèves des écoles populaires, d'agriculture, etc.
pensionnaires non compris dans la profession du soutien étudiants etc., total

G. Sagfører, Godsforvalter o. a. administrativ Virksomhed

- 510. Sagfører, Fuldmægtig, cand. jur. uden nærmere Angivelse ..
- 511. Godsforvalter, -inspektør, Hospital-, Klosterforstander ...
- 512. Leder af og overordn. Kontorpersonale ved Administrationer under Sundhedsvæsen
- 513. Leder af og overordn. Kontorpersonale ved kirkelig Administration og Undervisning
- 514. Leder af og overordn. Kontorpersonale ved litterær, kunstnerisk og videnskabelig Virksomhed
- 515. Revisor, Revisorassistent
- 516. Forretningsfører, Sekretær o. l. ved fa. Foreninger, Sygekasser o. l.
- 517. Tilsammen Sagfører, Godsforvalter m. v.

G. Avocats, intendants, etc.
avocats, avoués, etc.
intendants, etc.
chefs et pers. supérieur de l'administration médicale
— - — — de l'adm. ecclésiast., d'instruction, etc.
— - — — des établ. de lettres, d'art, etc.
contrôleurs
gérants et secrétaires des syndicats, des caisses de maladie, etc.
avocats etc., total

H. Andet Personale under immateriel Virksomhed.

- 518. Underordnet Kontorpersonale, Kontorister o. l. i Stats-, Kommune- og privat Tjeneste
- 519. Forskelligt Hjelpepersonale: Portner, Portør, Varmemester, Nattevagt ved Vagtselskaber
- 520. Hjelpepersonale ved Sport: Jockey o. l.
- 521. Tilsammen forsk. Pers. under immateriel Virksomhed.
- 522. Hovedpersoner
- 523. Funktionærer
- 524. **Ialt Immateriel Virksomhed** Arbejdere
- 525. Studenter o. l. (509)
- 526. **I alt...**

H. Personnel divers des professions libérales
personnel subalterne de bureau: entreprises d'État, communales et privées
aides divers: concierges, porteurs, chauffeurs, gardes, etc.
pers. de sport: jockeys, etc.
personnel divers, total
professions libérales, total { *chefs employés ouvriers étudiants, etc.*
total

VI. Husgerning m. v.

A. Husgerning

- 527. Husbestyrerinde, Oldfrue, Økonoma o. l.
- 528. Ung Pige i Huset, Selskabsdame
- 529. Tyende i privat Hjem (Landbrugets Hustyende, se Lb.-Nr. 20—22), Tjener, Privatchauffør o. l.
- 530. Tyende i offentlige Anstalter (Hospitaler, Kaserner)
- 531. Tyende uden fast Plads, Lejetjener o. l.
- 532. Kok, Kogerske, Vaske- og Rengøringskone, Kammerjæger
- 533. Tilsammen Husgerning ...

VI. Service domestique, etc.
A. Domestiques
femmes de charge, intendantes
dames de compagnie
domestiques, ménages particuliers
domestiques, établ. publics
domestiques chônants, etc.
cuisiniers, femmes de ménage, etc.
domestiques, total

B. Forskellig anden Virksomhed.

- 534. Vicevært, Portner, Gaardmand, Vægter
- 535. Badeanstaltspersonale
- 536. Fodlæge (selvstændig), Pedicurist
- 537. Barber, Frisør o. l., Indehaver af Manicureforretning
- 538. Medhjælper hos saadanne, Barbersvende m. v.
- 539. Skopudser
- 540. Skærsliber
- 541. Facadevasker ved Stilladskompani o. l.
- 542. Tilsammen forsk. anden Virksomhed ...
- 543. Hovedpersoner
- 544. Funktionærer
- 545. **Ialt Husgerning m. v.** Arbejdere
- 546. **I alt...**

B. Diverses autres professions
gérants, concierges, gardiens, etc.
personnel d'établissements de bain
chirurgiens pédicure
coiffeurs, etc.
aides de ceux-ci
décrotteurs
rémouleurs
laveurs de façade, etc.
autres professions, total
service domestique etc., total { *chefs employés ouvriers*
total

Løbe-Nr.

Erhverv

Profession

VII. Personer ude af Erhverv

VII. Personnes inactives

A. Kapitalister, Pensionister og understøttede

A. Rentiers, retraités, secourus, assistés

- 547. Kapitalister, Livrentenydere, Husejere, Enkefruer, Frøkner
- 548. Pensionister, fhv. Embedsmænd o. l.
- 549. Aftægtsfolk
- 550. Aldersrentenydere
- 551. Invalidere rentenydere
- 552. Privatunderstøttede, Legatnydere, Beboere i Stiftelse ...
- 553. Tilsammen Kapitalister, Pensionister og understøttede ...

- rentiers*
- retraités*
- paysans pensionnaires*
- jouissants de retraites pour la vieillesse*
- - rentes d'invalidité*
- secourus de particuliers*
- rentiers etc., total*

B. Personer under offentlig Forsorg

B. Assistance publique

- 554. Personer under Fattigforsorg, paa Opdragelsesanstalt, Børnehjem, Vanførehjem o. l.
- 555. Personer i Fængsler o. l.
- 556. Tilsammen Personer under offentlig Forsorg ...
- 557. **I alt Personer ude af Erhverv ...**

- sous l'assistance publique, etc.*
- en prisons, etc.*
- ass. publ., total*
- pers. inactives, total*

VIII. Personer, der ikke har kunnet henføres til ovennævnte Erhvervsgrupper

VIII. Profession inconnue

- 558. Andre eller uangivne Erhverv
- 559. Den samlede Befolkning
- 560. Heraf var { Hovedpersoner
- 561. { Funktionærer
- 562. { Arbejdere
- 563. { Personer, der er holdt udenfor den sociale Inddeling (Lb.-Nr. 509 og 557—58) ...

- prof. inconnue*
- toute la population*
- dont { chefs*
- employés*
- ouvriers*
- { pers. hors de la répartition sociale*