

Befolkningens udvikling 2018



DANMARKS
STATISTIK

Befolkningens udvikling 2018

Vital statistics 2018

Befolkningens udvikling 2018

Udgivet af Danmarks Statistik
Oktober 2019
Foto: Colourbox

Pdf-udgave:

Kan hentes gratis på www.dst.dk/publ/BefUdvikling

ISBN 978-87-501-2341-5

ISSN 1601-1074

Adresser:

Danmarks Statistik
Sejrøgade 11
2100 København Ø

Tlf. 39 17 39 17

e-mail: dst@dst.dk

www.dst.dk

Signaturforklaring:

- » Gentagelse
- Nul
- 0 } Mindre end en halv af den anvendte enhed
- 0,0 }
- Tal kan efter sagens natur ikke forekomme
- .. Oplysning for usikker til at angives
- ... Oplysning foreligger ikke
- * Foreløbige anslåede tal
- Databrud i en tidsserie. Oplysninger fra før og efter databrudet er ikke fuldt sammenlignelige
- // Databrud i diagrammer
- i.sk. Ikke sæsonkorigeret
- sk. Sæsonkorigeret
- r Reviderede tal

Som følge af afrundinger kan summen af tallene i tabellerne afvige fra totalen.

Symbols:

- » Repetition
- Nil
- 0 } Less than half the final digit shown
- 0,0 }
- Not applicable
- .. Available information not conclusive
- ... Data not available
- * Provisional or estimated figures
- Break in a series, which means that data above the line are not fully comparable with data below the line
- // Break in a series (in diagrams)
- i.sk. Not seasonally adjusted
- sk. Seasonally adjusted
- r Revised figures

Due to rounding, the figures given for individual items do not necessarily add up to the corresponding totals shown.

© Danmarks Statistik 2019

Du er velkommen til at citere fra denne publikation.

Angiv dog kilde i overensstemmelse med god skik.

Det er tilladt at kopiere publikationen til privat brug.

Enhver anden form for hel eller delvis gengivelse eller mangfoldiggørelse af denne publikation er forbudt uden skriftligt samtykke fra Danmarks Statistik.

Kontakt os gerne, hvis du er i tvivl.

Når en institution har indgået en kopieringsaftale med COPY-DAN, har den ret til – inden for aftalens rammer – at kopiere fra publikationen.

Forord

Denne publikation er en fortsættelse af de årlige publikationer om befolkningsudviklingen i Danmark, som startede med publikationen for årene 1931-1933 (jf. oversigt bagerst i bogen).

Publikationen oplyser om alle demografiske forhold af betydning for befolkningsudviklingen, herunder fødsler, aborter, dødsfald, indgåede og opløste ægteskaber, flytninger og ind- og udvandring. Hertil kommer opgørelser af befolkningen og dens sammensætning på person-, familie- og husstands niveau. Den omfatter også en beskrivelse af den del af befolkningen, som har udenlandsk oprindelse. Dertil kommer resultater fra Danmarks Statistiks seneste befolkningsfremskrivning.

Bilag 1 og 2 indeholder ordforklaringer på dansk og engelsk. Bilag 3 og 4 giver et overblik over publiceret statistik om emnet.

Publikationen er udarbejdet i Danmarks Statistik i kontoret for befolkningsstatistik af specialkonsulent Lisbeth Harbo og kontorfuldmægtig Connie Østberg.

Danmarks Statistik, oktober 2019

Jørgen Elmeskov, rigsstatistiker

Henrik Bang, kontorchef

Preface

This publication is a continuation of the annual publications on population trends in Denmark, which appeared for the first time with data for the years 1931-1933 (see list of earlier editions at the end of the book).

The publication presents information on all demographic components of importance to population trends, including births, abortions, deaths, marriages, divorces and migrations, as well as information about the size and composition of the Danish population at person, family and household levels. The information also provides a description of people with foreign background living in Denmark. Results from Statistics Denmark's latest population projection are also included in this publication.

Annexes 1 and 2 provide concise definitions of concepts in Danish and in English. Annexes 3 and 4 provide an overview of published statistics relating to the subject.

The figures and tables include translations into English of headings and labels. Towards the end of the publication, there is an English version of the summary.

The publication has been prepared at Statistics Denmark's division for Population Statistics by Lisbeth Harbo, Senior Adviser and Connie Østberg, Head Clerk.

Statistics Denmark, October 2019

Jørgen Elmeskov, Director General

Henrik Bang, Head of Division

Indholdsfortegnelse

Sammenfatning	9
1. Samlet oversigt	11
1.1 Befolkningsregnskab. 1982-2018	14
1.2 Indgåede og opløste ægteskaber. 1973-2018	16
2. Fødsler	17
2.1 Fødte. 1998-2018	21
2.2 Levendefødte efter fødselsmåned. 2001-2018	21
2.3 Fertilitets- og reproduktionstallene. 1973-2018	22
2.4 Aldersbetingede fertilitetskvotienter for kvinder. 2008-2018	23
2.5 Aldersbetingede fertilitetskvotienter for kvinder tilhørende generationerne 1945 til 1983	24
2.6 Kumulerede aldersbetingede fertilitetskvotienter for kvinder tilhørende generationerne 1941-1989	26
2.7 Barnløse kvinder pr. 1.000 kvinder født i Danmark efter alder pr. 1. januar 1987-2019	27
2.8 Barnløse mænd pr. 1.000 mænd født i Danmark efter alder pr. 1. januar 1987-2019	28
2.9 Aldersbetingede fertilitetskvotienter efter moderens oprindelsesland. Gnsn. for 2014-2018	29
2.10 Gennemsnitsalder for fødende kvinder. 1901-2018	30
2.11 Levendefødte efter moderens alder. 2008-2018	31
2.12 Levendefødte efter moderens civilstand og alder. 2018	32
2.13 Levendefødte efter levendefødtnummer. 2008-2018	32
2.14 Levende – og dødfødte efter enkelt- eller flerfødte. 2017	32
2.15 Aldersbetingede fertilitetskvotienter for mænd. 2008-2018	33
2.16 Enkeltfødsler og flerfødsler. 1987-2017	34
2.17 Flerfødsler efter moderens alder. 1976-2017	34
3. Legale aborter	35
3.1 Legale aborter og den generelle abortkvotient. 1940-2018	36
3.2 Legale aborter efter kvindens alder. 1998-2018	36
3.3 Aldersbetingede legale abortkvotienter. 1998-2018	37
4. Dødsfald	39
4.1 Døde. 1980-2018	42
4.2 Døde efter døds måned. 2001-2018	42
4.3 Døde pr. 1.000 personer. 2018	43
4.4 Døde pr. 1.000 personer i aldersklasser. 2001-2018	43
4.5 Døde under 1 år. 1998-2018	44
4.6 Middelrestlevetider for mænd og kvinder. 1961-2018	44
4.7 Dødelighedstavle. 2017/2018	45
4.8 Døde efter køn og dødsårsag. 2007 og 2017	46

5. Vielser	47
5.1 Vielser efter vielsesmyndighed. 1960-2018.....	50
5.2 Vielser efter vielsesmåned. 2001-2018	50
5.3 Vielser mellem personer af forskelligt køn efter parternes tidligere civilstand. 2018.....	51
5.4 Vielser mellem personer af forskelligt køn efter de viedes indbyrdes alder. 2018	51
5.5 Vielser mellem personer af samme køn efter de viedes indbyrdes alder. 2018.....	52
5.6 Vielser mellem personer af forskelligt køn efter aldersforskel for de viede. 2018	52
5.7 Gennemsnitsalder for viede efter parternes tidligere civilstand. 1960-2018	53
5.8 Vielser mellem personer af forskelligt køn efter parternes herkomst og statsborgerskab. 2018.....	54
5.9 Vielser mellem personer af forskelligt køn efter parternes oprindelsesland. 2018	54
5.10 Vielser mellem personer af forskelligt køn efter dansk og udenlandsk statsborgerskab. 1977-2018	55
5.11 Vielsestavler for hidtil ugifte personer. 2000, 2010 og 2018	56
5.12 Kvinder af generationerne 1930-1931 til 1995-1996, der har indgået ægteskab inden en given alder, pr. 1.000.....	57
6. Opløste ægteskaber	59
6.1 Skilsmisser mellem personer af forskelligt køn efter ægtefællernes alder. 2018	62
6.2 Skilsmisser efter ægteskabets varighed. 1991-2018	62
6.3 Ægteskaber, der er endt i skilsmisse, pr. 10.000 indgåede.....	63
6.4 Tilbageværende ægteskaber, pr. 10.000 indgåede.....	64
6.5 Ægteskaber opløst ved ægtefælles død efter ægtefællernes alder ved dødsfaldet. 2018	65
6.6 Skilsmisser mellem personer af forskelligt køn efter ægtefællernes oprindelsesland. 2018.....	66
6.7 Skilsmisser mellem personer af forskelligt køn efter dansk og udenlandsk statsborgerskab. 1998-2018.....	66
7. Indenlandske flytninger.....	67
7.1 Indenlandske flytninger efter køn, alder og flyttetype. 2018	68
7.2 Flyttede personer efter antal flytninger og flyttetype. 2018.....	68
7.3 Flyttede og flyttede pr. 1.000 personer efter køn og alder. 2018	69
8. Udenlandske vandringar	71
8.1 Indvandringar efter fraflytningsland og statsborgerskab. 2014-2018.....	73
8.2 Udvandringar efter tilflytningsland og statsborgerskab. 2014-2018.....	74
8.3 Indvandringar efter statsborgerskab. 2008-2018.....	75
8.4 Udvandringar efter statsborgerskab. 2008-2018	76
8.5 Ind- og udvandringar efter køn og statsborgerskab. 2018.....	77
8.6 Genudvandringar af personer, der er indvandret i 1998-2018 efter udvandringsår og opholdets varighed.....	78
8.7 Genindvandringar af personer, der er udvandret i 1998-2018 efter udvandringsår og opholdets varighed.....	79
9. Husstande og familier.....	81
9.1 Husstande efter antal personer i husstanden. 1. januar 2019	83
9.2 Familier efter antal personer i familien. 1. januar 2019.....	83
9.3 Voksne personer efter alder og familietype. 1. januar 2019	84
9.4 Enlige voksne efter om de bor alene eller ej. 1. januar 2019.....	85
9.5 15-30-årige efter om de bor hjemme eller ej. 1. januar 2019.....	85
9.6 Hjemmeboende børn efter familietype og antal børn i familien. 1. januar 2019.....	86
9.7 0-24-årige efter hvilke af forældrene de bor sammen med. 1. januar 2019	86
10. Udlændinge	87
10.1 Udenlandske statsborgere. 1. januar 2009-2019.....	91
10.2 Befolkningsregnskab for udenlandske statsborgere i Danmark. 2018.....	92
10.3 Skift til dansk statsborgerskab. 2008-2018.....	93
10.4 Indvandrerar og efterkommere. 1. januar 1990-2019	94

11. Hele befolkningen	95
11.1 Befolkningen efter køn og alder. 1. januar 1989-2019.....	97
11.2 Befolkningen efter køn og civilstand. 1. januar 1989-2019.....	98
11.3 Befolkningen efter køn og fødeland. 1. januar 2009 og 2019	99
12. Befolkningsfremskrivning	101
12.1 Oversigt over befolkningens bevægelser ifølge befolkningsfremskrivningen. 2019-2060.....	104
12.2 Befolkningen efter herkomst og oprindelsesland ifølge befolkningsfremskrivningen. 1. januar 2019-2060	105
Summary	107
Bilag	109
1. Ordforklaringer	109
2. Concepts.....	112
3. Tidligere udgivelser inden for emnet	115
4. Supplerende statistik.....	116

Emneartikler i tidligere udgaver af denne serie:

- 1975 Papirløse samlivsforhold
Udviklingen i antal legale aborter
- 1976 Nedgangen i fødselstallet
Dødeligheden i 1976
- 1977 Familiedannelse og -opløsning efter 1965
- 1978 Vandringerne mellem Danmark og udlandet 1971-1978
Udenlandske statsborgere i Danmark 1968-1979
- 1979 Udenlandske statsborgere og personer født i udlandet
- 1980 Indenlandske vandringer
Familie- og husstandsstatistik
- 1981 Nedgangen i fødselstallet
- 1983 Genvandringer
- 1984 Skilsmisser og børn i skilsmisser 1984
- 1985 Børn født uden for ægteskab
- 1986 Ændringer i befolkningens køns- og
alderssammensætning i perioden 1971-1987
- 1987 Fertilitetsudviklingen i Danmark
Indenlandske flytninger 1971-1987
- 1988 Familiedannelse og opløsning siden 1960
- 1989 Genvandringer 1973-1989
- 1991 Førstegangsvielser blandet kvindegenerationer født efter 1925
- 1992 Mænds og kvinders fertilitet belyst ud fra Fertilitetsdatabasen
- 1993 Familiemønstre belyst ved statusopgørelser af befolkningen
- 1994 Tilflyttede husstande
- 1995 Statistik på udlændingeområdet
- 1996 Opløsning af parforhold
- 1997 Indgåelse af parforhold
- 1998 Udviklingen i dødeligheden
- 1999 Fertilitetsudviklingen i 1900-tallet og regional fertilitet 1995-1999
- 2000 Befolkningsfremskrivninger
- 2001 Børn i befolkningen
- 2002 Kohortedødelighed
- 2003 Opholdsgrundlag
- 2004 Skilsmisser i børnefamilier i 2004
- 2008 Forskelle i fertilitet
- 2009 Stigningen i middellevetid 1981/82 til 2008/09
- 2011 Vielser 2006-2011
- 2015 Middellevetid

Sammenfatning

<i>Voksende befolkning</i>	I løbet af 2018 er Danmarks befolkning vokset med 4,3 promille, svarende til 24.891 personer. 25 pct. af befolkningstilvæksten skyldes et overskud på den naturlige befolkningstilvækst, dvs. fødte minus døde, og de resterende 75 pct. skyldes nettoindvandring.
<i>Aldrende befolkning</i>	Ældre udgør en stadig større andel af befolkningen. Personer over 60 år udgjorde 25,5 pct. af befolkningen i 2018. Befolkningens gennemsnitsalder er steget fra 38,5 år i 1989 til 41,6 år i 2018. I 2018 døde 55.232 personer, hvilket er 3,9 pct. flere end gennemsnittet for de seneste 10 år. Alligevel var der et lille fødselsoverskud, da der blev født 61.476 børn.
<i>Stabil middellevetid</i>	Middellevetiden for både mænd og kvinder i 2018 var på niveau med sidste år. I 2017-2018 var den for mænd og kvinder henholdsvis 79,0 år og 82,9 år. Det er en stigning over 10 år på 2,7 år for mænd og 2,2 år for kvinder.
<i>Lavere nettoindvandring</i>	Indvandringen til Danmark var i 2018 på 87.329 personer, mens udvandringen var på 68.645 personer, hvilket gav en nettoindvandring på 18.684 personer. Nettoindvandringen var dermed knapt 21 pct. lavere end gennemsnittet for de seneste 10 år og faldet skyldes især øget udvandring.
<i>Ind- og udvandring især til og fra vestlige lande</i>	67 pct. af indvandringen i 2018 kom fra et vestligt land, ligesom også hovedparten, 63 pct., af udvandringen fra Danmark var til et vestligt land. USA indtog førstepladsen for begge bevægelser, og også Norge, Polen, Rumænien, Spanien, Storbritannien, Sverige og Tyskland stod for store andele af vandringerne. Kun ét ikke-vestligt land optrådte på top 10 for både ind- og udvandring: Indien som afsenderland for indvandring og Kina som modtagerland for udvandring fra Danmark.
<i>Flere vielser og færre skilsmisser</i>	Der blev i 2018 indgået 32.525 ægteskaber, og det er femte år i træk at antallet vielser stiger. En tredjedel af ægteskaber indgået i 2018 var kirkelige vielser. Brudgommen var i gennemsnit 38,8 år og bruden 36,0 år. Antallet af skilsmisser faldt til 15.034, hvilket er 231 færre end i 2017.
<i>Flere ugifte og fraskilte</i>	I andele af befolkningens civilstatus er der imidlertid flere både ugifte og fraskilte. I løbet af de seneste 30 år (1989-2019) er andelen af de, der aldrig har været gift, steget fra 45 pct. til 49 pct., og andelen af fraskilte er steget fra 6 pct. til 9 pct.
<i>Ældre førstegangsmødre</i>	Gennemsnitsalderen for førstegangsfødende var i 2018 29,3 år, hvilket var en stigning på 0,1 siden 2017 og 0,5 år siden 2008. Gennemsnitsalderen for alle fødende kvinder var 31,0 år i 2018 hvilket var 0,2 højere end i 2017, men det samme som i 2008. Alderen for både førstegangsfædre og alle fædre var stort set uændret, hhv. 31,3 og 33,4 år i 2018.
<i>Flere 50-årige mænd og kvinder uden børn</i>	Andelen af mænd og kvinder, der ikke har fået børn, når de fylder 50 år, er stigende. For personer, der var fyldt 50 år, 1. januar 2019, var det 12,0 pct. af kvinderne og 20,0 pct. af mændene.
<i>Indvandrere og efterkommere</i>	De vestlige indvandrere udgjorde i 2018 4,4 pct. af befolkningen, mens de ikke-vestlige udgjorde 6,1 pct. Antallet af efterkommere var steget til 185.979, hvilket er en stigning på 56 pct. siden 2008. Af efterkommerne har 83 pct. baggrund i et ikke-vestligt land.
<i>Fortsat aldrende befolkning ifølge fremskrivningen</i>	Ifølge Danmarks Statistiks nyeste befolkningsfremskrivning vil forskydningen mod en stadig ældre befolkning fortsætte, således at gennemsnitsalderen for hele befolkningen forventes at stige til 43,9 år i 2060.

1. Samlet oversigt

**Befolknings-
tilvæksten** 1. januar 2019 var befolkningen 5.806.081 personer. Væksten i befolkningen var i 2018 på 24.891 personer, svarende til 4,3 promille (tabel 1.1). Nettoindvandringen udgør 75 pct. af befolkningstilvæksten, mens resten skyldes den naturlige befolkningstilvækst, dvs. antal fødte minus døde.

Fødte Der blev i 2018 født 61.476 børn. Det ligger 0,1 pct. højere end sidste års antal fødte og 2,7 pct. over gennemsnittet for de seneste 10 år.

Døde Antallet af døde i 2018 var 55.232 personer. Det er flere end i 2017, og 3,9 pct. over gennemsnittet for de seneste 10 år.

**Naturlig
befolkningstilvækst** Tilsammen resulterede de fødte og de døde i et fødselsoverskud eller en naturlig befolkningstilvækst på 6.244, svarende til 1,1 promille af den samlede befolkning.

Figur 1.1 **Levendefødte, døde og fødselsoverskud**
Live births, deaths and natural increase

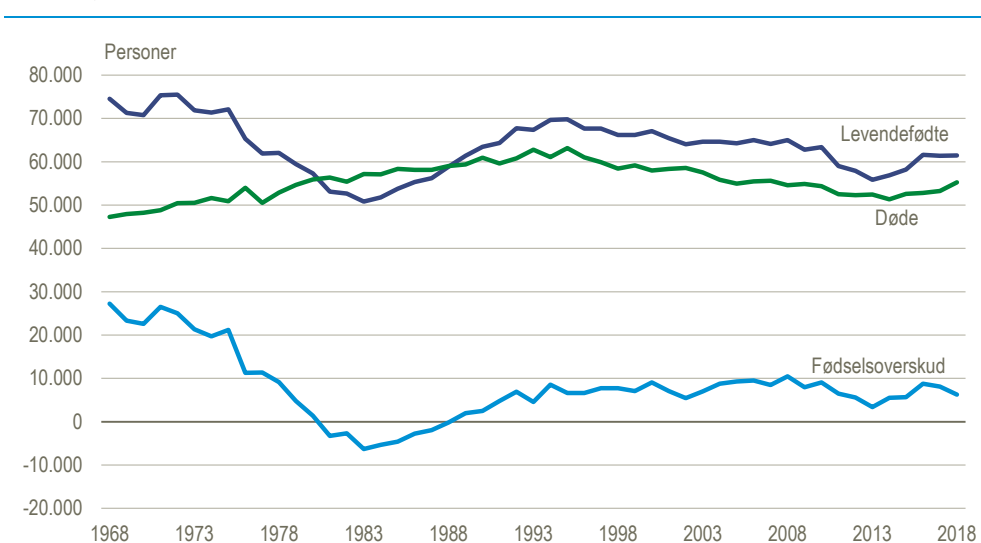

TRANSLATION – levendefødte: live births; døde: deaths; fødselsoverskud: natural increase; personer: number of persons.

Indvandring Indvandringen til Danmark i 2018 var 87.329 personer. Det er et fald på 2,3 pct. i forhold til 2017 men 7 pct. højere end gennemsnittet for de seneste 10 år.

Udvandring Udvandringen var på 68.645 personer. Det er 18 pct. over gennemsnittet for de seneste 10 år.

**Netto-
indvandring** Nettoindvandringen – indvandrede minus udvandrede – var i 2018 på 18.684, svarende til 3,2 promille af befolkningen, hvilket er knapt 21 pct. lavere end gennemsnittet for de seneste 10 år.

Figur 1.2 Indvandring, udvandring og nettoindvandring
Immigration, emigration and net immigration

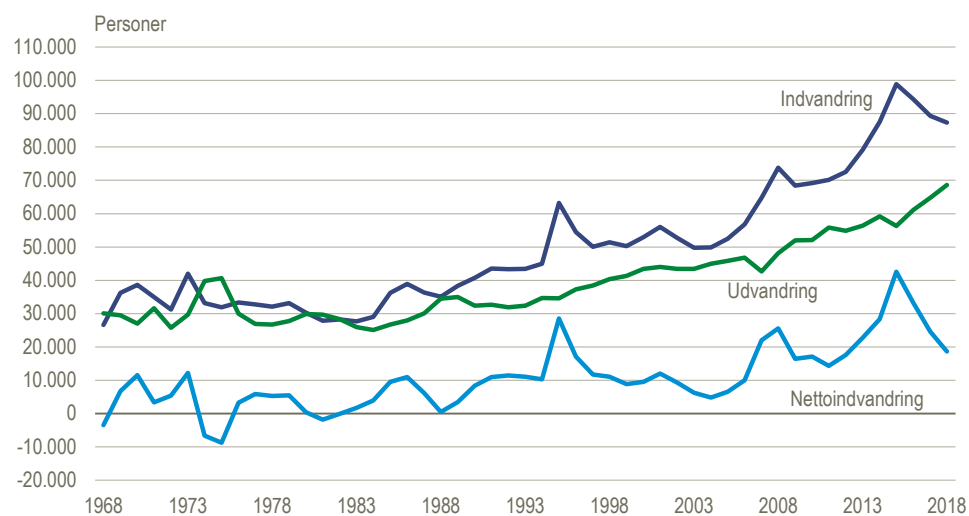

TRANSLATION – indvandring: immigration; udvandring: emigration; nettoindvandring: net immigration; personer: number of persons.

Figur 1.3 Fødselsoverskud, nettoindvandring og befolkningstilvækst
Natural increase, net immigration and population increase

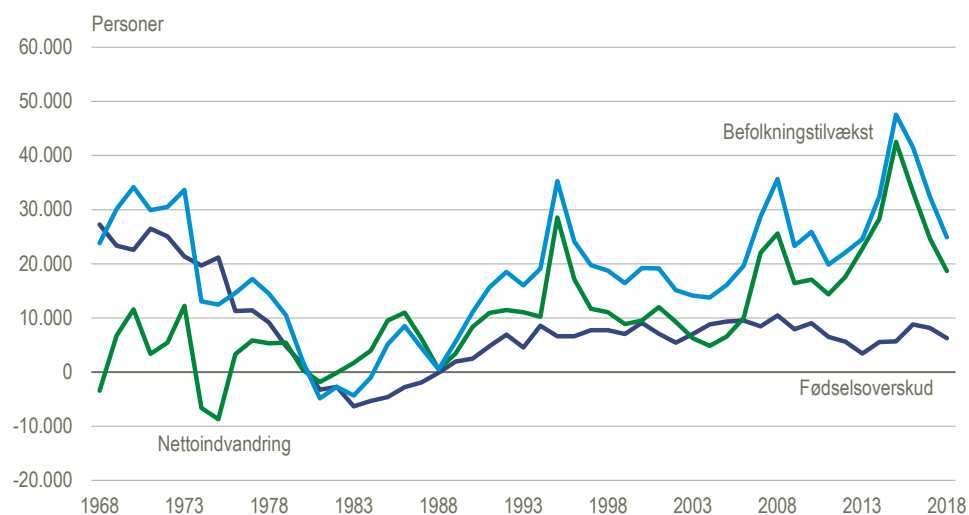

TRANSLATION – fødselsoverskud: natural increase; nettoindvandring: net immigration; befolkningstilvækst: population increase; personer: number of persons.

Vielser og skilsmisser

Der blev i 2018 indgået 32.525 ægteskaber og opløst 34.545 (tabel 1.2). 15.034 af ægteskabsopløsningerne skyldtes skilsmisse, hvilket svarer til 44 pct. Resten, 19.511 ægteskaber, blev opløst ved død. For ægteskaber opløst ved død skete det i 33 pct. af tilfældene ved kvindens død og for de resterende ved mandens død. Antallet af vielser steg for femte år i træk, mens antallet af skilsmisser faldt det seneste år. Bemærk at antallet af skilsmisser i årene 2013-2018 ikke direkte kan sammenlignes med tidligere år pga. ny lovgivning på separations- og skilsmisse-området, der indebærer, at det nu er muligt at blive skilt uden et halvt års forudgående separation.

Figur 1.4 **Vielser og skilsmisser**
Marriages and divorces

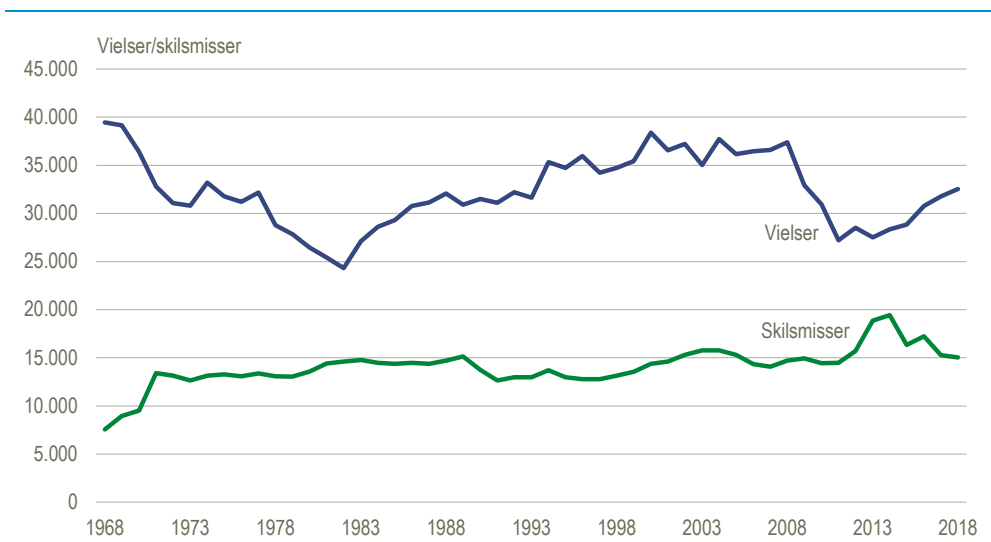

TRANSLATION – vielser: marriages; skilsmisser: divorces.

Tabel 1.1 **Befolkningsregnskab**
Population accounts

	Folketal 1. jan.	Levende- fødtte	Døde	Fødsels- overskud	Indvan- dring	Udvan- dring	Netto- indvan- dring	Befolk- nings- tilvækst ¹
År	1	2	3	4	5	6	7	8
1982	5 119 155	52 658	55 368	-2 710	28 223	28 328	-105	-2 691
1983	5 116 464	50 822	57 156	-6 334	27 718	25 999	1 719	-4 334
1984	5 112 130	51 800	57 109	-5 309	29 035	25 053	3 982	-1 022
1985	5 111 108	53 749	58 378	-4 629	36 214	26 715	9 499	5 165
1986	5 116 273	55 312	58 100	-2 788	38 932	27 928	11 004	8 521
1987	5 124 794	56 221	58 136	-1 915	36 296	30 123	6 173	4 460
1988	5 129 254	58 844	58 984	-140	35 051	34 544	507	524
1989	5 129 778	61 351	59 397	1 954	38 391	34 949	3 442	5 631
1990	5 135 409	63 433	60 926	2 507	40 715	32 383	8 332	11 060
1991	5 146 469	64 358	59 581	4 777	43 567	32 629	10 938	15 657
1992	5 162 126	67 726	60 821	6 905	43 377	31 915	11 462	18 488
1993	5 180 614	67 369	62 809	4 560	43 400	32 344	11 056	16 028
1994	5 196 642	69 666	61 099	8 567	44 961	34 710	10 251	19 076
1995	5 215 718	69 771	63 127	6 644	63 187	34 630	28 557	35 309
1996	5 251 027	67 638	61 043	6 595	54 445	37 312	17 133	24 094
1997	5 275 121	67 648	59 898	7 750	50 105	38 393	11 712	19 739
1998	5 294 860	66 174	58 453	7 721	51 372	40 340	11 032	18 717
1999	5 313 577	66 220	59 179	7 041	50 236	41 340	8 896	16 443
2000	5 330 020	67 084	57 998	9 086	52 915	43 417	9 498	19 192
2001	5 349 212	65 458	58 355	7 103	55 984	43 980	12 004	19 142
2002	5 368 354	64 075	58 610	5 465	52 778	43 481	9 297	15 153
2003	5 383 507	64 599	57 574	7 025	49 754	43 466	6 288	14 133
2004	5 397 640	64 609	55 806	8 803	49 860	45 017	4 843	13 765
2005	5 411 405	64 282	54 962	9 320	52 458	45 869	6 589	16 054
2006	5 427 459	64 984	55 477	9 507	56 750	46 786	9 964	19 625
2007	5 447 084	64 082	55 604	8 478	64 769	42 708	22 061	28 707
2008	5 475 791	65 038	54 591	10 447	73 762	48 171	25 591	35 660
2009	5 511 451	62 818	54 872	7 946	68 443	51 988	16 455	23 287
2010	5 534 738	63 411	54 368	9 043	69 200	52 097	17 103	25 890
2011	5 560 628	58 998	52 516	6 482	70 122	55 782	14 340	19 888
2012	5 580 516	57 916	52 325	5 591	72 512	54 907	17 605	22 112
2013	5 602 628	55 873	52 470	3 403	79 218	56 416	22 802	24 607
2014	5 627 235	56 870	51 340	5 530	87 563	59 226	28 337	32 480
2015	5 659 715	58 205	52 555	5 650	98 872	56 340	42 532	47 536
2016	5 707 251	61 614	52 824	8 790	94 365	61 078	33 287	41 518
2017	5 748 769	61 397	53 261	8 136	89 382	64 751	24 631	32 421
2018	5 781 190	61 476	55 232	6 244	87 329	68 645	18 684	24 891

¹ Befolkningstilvækst er inkl. korrektioner.

Kilde: www.statistikbanken.dk/bev1 og bev107

TRANSLATION – Columns, 1-8: absolute figures; 9-15: per 1,000 inhabitants; 1: population 1 January; 2 and 9: live births; 3 and 10: deaths; 4 and 11: natural increase; 5 and 12: immigration; 6 and 13: emigration; 7 and 14: net immigration; 8 and 15: population increase.

Tabel 1.1

Pr. 1.000 indbyggere							
Levende- fødte	Døde	Fødsels- overskud	Indvan- dring	Udvan- dring	Netto- indvan- dring	Befolk- nings- tilvækst	Year
9	10	11	12	13	14	15	
10,3	10,8	-0,5	5,5	5,5	-0,0	-0,5	1982
9,9	11,2	-1,2	5,4	5,1	0,3	-0,8	1983
10,1	11,2	-1,0	5,7	4,9	0,8	-0,2	1984
10,5	11,4	-0,9	7,1	5,2	1,9	1,0	1985
10,8	11,3	-0,5	7,6	5,5	2,1	1,7	1986
11,0	11,3	-0,4	7,1	5,9	1,2	0,9	1987
11,5	11,5	-0,0	6,8	6,7	0,1	0,1	1988
12,0	11,6	0,4	7,5	6,8	0,7	1,1	1989
12,3	11,9	0,5	7,9	6,3	1,6	2,2	1990
12,5	11,6	0,9	8,5	6,3	2,1	3,0	1991
13,1	11,8	1,3	8,4	6,2	2,2	3,6	1992
13,0	12,1	0,9	8,4	6,2	2,1	3,1	1993
13,4	11,7	1,6	8,6	6,7	2,0	3,7	1994
13,3	12,1	1,3	12,1	6,6	5,5	6,8	1995
12,9	11,6	1,3	10,3	7,1	3,3	4,6	1996
12,8	11,3	1,5	9,5	7,3	2,2	3,7	1997
12,5	11,0	1,5	9,7	7,6	2,1	3,5	1998
12,4	11,1	1,3	9,4	7,8	1,7	3,1	1999
12,6	10,9	1,7	9,9	8,1	1,8	3,6	2000
12,2	10,9	1,3	10,5	8,2	2,2	3,6	2001
11,9	10,9	1,0	9,8	8,1	1,7	2,8	2002
12,0	10,7	1,3	9,2	8,1	1,2	2,6	2003
12,0	10,3	1,6	9,2	8,3	0,9	2,5	2004
11,9	10,1	1,7	9,7	8,5	1,2	3,0	2005
12,0	10,2	1,7	10,4	8,6	1,8	3,6	2006
11,7	10,2	1,6	11,9	7,8	4,0	5,3	2007
11,8	9,9	1,9	13,4	8,8	4,7	6,5	2008
11,4	9,9	1,4	12,4	9,4	3,0	4,2	2009
11,4	9,8	1,6	12,5	9,4	3,1	4,7	2010
10,6	9,4	1,2	12,6	10,0	2,6	3,6	2011
10,4	9,4	1,0	13,0	9,8	3,2	4,0	2012
10,0	9,4	0,6	14,1	10,1	4,1	4,4	2013
10,1	9,1	1,0	15,5	10,5	5,0	5,8	2014
10,3	9,3	1,0	17,4	9,9	7,5	8,4	2015
10,8	9,2	1,5	16,5	10,7	5,8	7,3	2016
10,7	9,2	1,4	15,5	11,2	4,3	5,6	2017
10,6	9,5	1,1	15,1	11,9	3,2	4,3	2018

Tabel 1.2 Indgåede og opløste ægteskaber
Marriages contracted and dissolved

År	Indgåede ægteskaber	Opløste ægteskaber				Flere indgåede end opløste ægteskaber	Opløste ægteskaber pr. 1.000 bestående	
		Ved mandens død	Ved hustruens død	Ved skilsmisse	I alt		Ved død	Ved skilsmisse
	1	2	3	4	5	6	7	8
1973	30 813	15 960	7 042	12 637	35 639	-4 826	19,1	10,5
1974	33 182	16 434	7 066	13 132	36 632	-3 450	19,6	11,0
1975	31 782	16 067	6 961	13 264	36 292	-4 510	19,3	11,1
1976	31 192	16 973	7 392	13 064	37 429	-6 237	20,5	11,0
1977	32 174	16 202	6 843	13 383	36 428	-4 254	19,5	11,3
1978	28 763	16 779	7 070	13 072	36 921	-8 158	20,3	11,1
1979	27 842	17 238	7 296	13 044	37 578	-9 736	21,0	11,2
1980	26 448	17 636	7 486	13 593	38 715	-12 267	21,7	11,7
1981	25 411	17 556	7 379	14 425	39 360	-13 949	21,8	12,6
1982	24 330	16 942	7 448	14 621	39 011	-14 681	21,6	12,9
1983	27 096	17 502	7 324	14 763	39 589	-12 493	22,2	13,2
1984	28 624	17 209	7 461	14 490	39 160	-10 536	22,3	13,1
1985	29 322	17 422	7 382	14 385	39 189	-9 867	22,6	13,1
1986	30 773	17 095	7 665	14 490	39 250	-8 477	22,7	13,3
1987	31 132	17 161	7 524	14 381	39 066	-7 934	22,7	13,2
1988	32 080	16 894	7 627	14 717	39 238	-7 158	22,7	13,6
1989	30 894	16 737	7 544	15 152	39 433	-8 539	22,6	14,1
1990	31 513	17 131	7 675	13 731	38 537	-7 024	23,2	12,9
1991	31 099	16 203	7 542	12 655	36 400	-5 301	22,3	11,9
1992	32 188	16 528	7 573	12 981	37 082	-4 894	22,7	12,2
1993	31 638	16 757	7 785	12 971	37 513	-5 875	23,1	12,2
1994	35 321	16 252	7 611	13 709	37 572	-2 251	22,5	12,9
1995	34 736	16 425	7 521	12 976	36 922	-2 186	22,6	12,2
1996	35 953	15 662	7 315	12 776	35 753	200	21,6	12,0
1997	34 244	15 220	7 139	12 774	35 133	-889	21,0	12,0
1998	34 733	15 077	7 083	13 141	35 301	-568	20,8	12,3
1999	35 439	14 617	7 079	13 537	35 233	206	20,3	12,6
2000	38 388	14 242	7 000	14 381	35 623	2 765	19,8	13,4
2001	36 567	14 343	6 919	14 597	35 859	708	19,8	13,6
2002	37 210	13 689	6 460	15 304	35 453	1 757	18,7	14,2
2003	35 041	14 038	6 561	15 763	36 362	-1 321	19,2	14,7
2004	37 711	13 504	6 500	15 774	35 778	1 933	18,6	14,7
2005	36 148	13 134	6 435	15 300	34 869	1 279	18,2	14,2
2006	36 452	13 167	6 477	14 343	33 987	2 465	18,3	13,3
2007	36 576	12 953	6 401	14 066	33 420	3 156	17,9	13,0
2008	37 376	12 947	6 422	14 695	34 064	3 312	17,9	13,6
2009	32 934	12 915	6 372	14 940	34 227	-1 293	17,7	13,7
2010	30 949	12 928	6 313	14 460	33 701	-2 752	17,7	13,3
2011	27 198	12 503	6 018	14 484	33 005	-5 807	17,1	13,4
2012	28 503	12 337	6 210	15 709	34 256	-5 753	17,2	14,5
2013	27 503	12 514	6 067	18 875	37 456	-9 953	17,3	17,6
2014	28 331	12 194	5 956	19 435	37 585	-9 254	17,0	18,2
2015	28 853	12 414	6 065	16 343	34 822	-5 969	17,3	15,3
2016	30 767	12 366	6 231	17 222	35 819	-5 052	17,5	16,2
2017	31 777	12 672	6 120	15 265	34 057	-2 280	17,7	14,3
2018	32 525	13 057	6 454	15 034	34 545	-2 020	18,3	14,1

Kilde: www.statistikbanken.dk/hisb3

TRANSLATION – Columns, 1: marriages contracted; 2-5: marriages dissolved; 2: by death of husband; 3: by death of wife; 4: by divorce; 5: total; 6: contracted minus dissolved; 7-8: marriages dissolved per 1,000 married couples; 7: by death; 8: by divorce.

2. Fødsler

61.476 fødte i 2018

Der blev i 2018 født 61.476 levendefødte børn (tabel 2.1), hvilket er på niveau med de seneste 2 år. Det gennemsnitlige antal for de seneste 10 år (2009-2018) var 59.858. Antallet udviste ikke de store udsving fra 2003 til 2008, men derefter et fald de følgende fem år, og en lille stigning fra 2014-2016. Det laveste antal fødsler, der nogensinde er registreret var i 1983, hvor der blev født 50.822 børn, 17 pct. under antallet for 2018. Forskellen op til det højeste antal, der nogensinde er observeret er dog endnu større. I 1946 fødtes der 96.111 børn, 56 pct. flere end i 2018.

Reproduktion

Fødselshyppighederne for de forskellige aldersklasser af kvinder svarede i 2018 til en samlet fertilitet på 1.730 (tabel 2.3). Det er det antal børn, der fødes af 1.000 kvinder livet igennem med det pågældende års aldersbetingede fødselshyppigheder, hvis ingen dør inden 50-årsalderen. Det bliver ofte benævnt 1,73 børn pr. kvinde. Med de seneste dødelighedsforhold, det antalsmæssige forhold mellem drenge og piger ved fødslen, og de aldersbetingede fødselshyppigheder skal den samlede fertilitet være på 2,073 børn pr. kvinde, for at reproduktionsniveauet nøjagtigt nås. Ingen af kvindegenerationerne født efter 1949 har nået en samlet fertilitet på over 2,0. Blandt de årgange, der stort set er færdige med at få børn (tabel 2.6) ligger kvinder født 1955-1956 på det laveste niveau med en samlet fertilitet på 1,854 og 1,854.

Figur 2.1

Samlet fertilitet

Total fertility

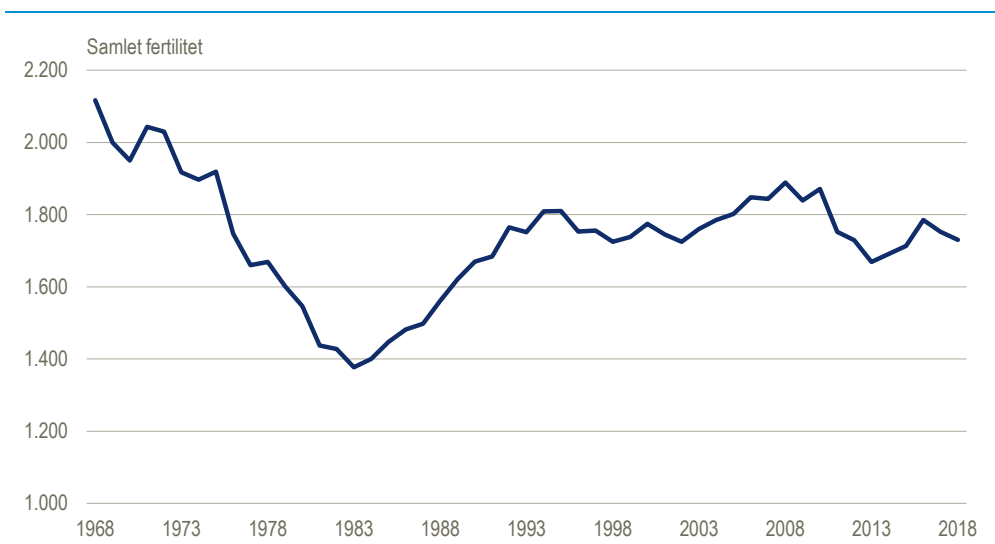

TRANSLATION – samlet fertilitet: total fertility.

Nettoreproduktionstallet er et udtryk for, hvor mange piger 1.000 kvinder skal føde for at reproducere sig selv, under hensyntagen til den seneste kendte dødelighed. For at befolkningen nøjagtigt skal reproducere sig, skal dette mål være på 1.000. Det var den sidste gang i 1968 (tabel 2.3). I 2018 var nettoreproduktionen på 834.

Figur 2.2 Samlet fertilitet efter alder for udvalgte kvindegenerationer

Total fertility, by age, for selected birth cohorts of women

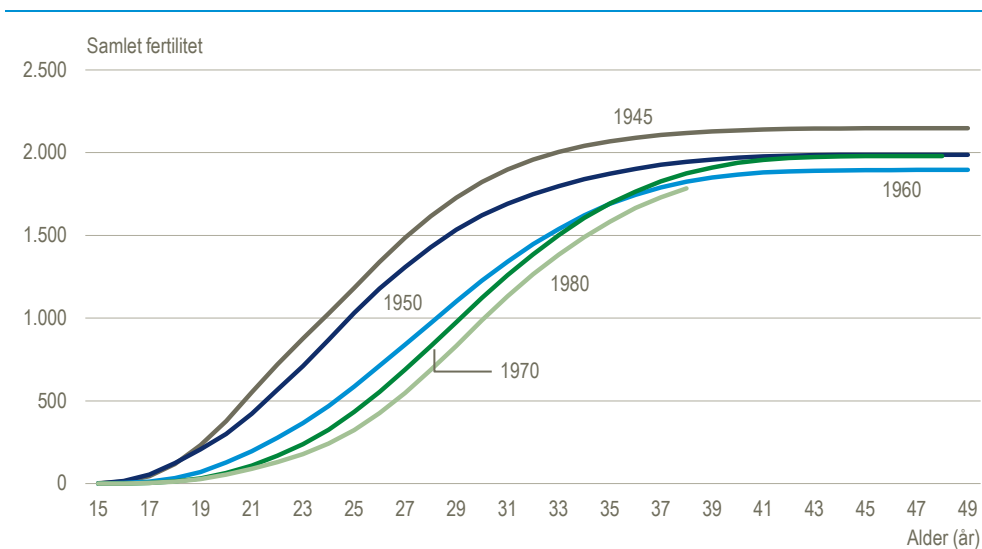

TRANSLATION – samlet fertilitet: total fertility; alder (år): age (years).

*Der fødes
flest drenge*

De levendefødte i 2018 fordelte sig på 31.611 drenge og 29.865 piger, dvs. en kønsproportion på 106 drenge pr. 100 piger. Dette forhold er så godt som konstant fra år til år (tabel 2.1).

*Over halvdelen fødes
uden for ægteskab*

54 pct. af de nyfødte i 2018 blev født uden for ægteskab. Det er på niveau med de seneste 2 år, men ligger på et historisk set meget højt niveau. Efter at andelen ikke havde ændret sig meget i de seneste årtier, hvor omkring 45 pct. blev født udenfor ægteskab, har der været en generel stigning fra 2010 og frem.

*Der blev født
flest i juli*

Den måned, hvor der blev født flest børn, var i juli, og måneden med færrest fødte var februar (tabel 2.2). Udregnet som fødte pr. dag ligger december måned lavest med 153,4 børn, mens juli havde 181,9 fødte pr. dag. Indtil slutningen af 1980'erne var der en tendens til, at der blev født flest børn i første halvår. Herefter blev der født stort set lige mange børn i begge halvår, med en tendens til forskydning af fødsler fra første halvår til andet halvår gennem det seneste tiår.

*Højere alder
for de fødende*

Den gennemsnitlige alder for de fødende kvinder er stigende og var i 2018 31,0 år for alle fødende kvinder og 29,3 år for de førstegangsfødende, lidt højere end i 2017. Ti år tidligere var gennemsnitsalderen for alle fødende 30,8 år og for de førstegangsfødende 28,8 år (tabel 2.10). De 30-31-årige har den højeste fødselshyppighed (tabel 2.4). Generelt har fødselshyppighederne været faldende for kvinder under 30 år og stigende for kvinder over 30 år gennem de sidste 15-20 år. Mænd, der blev fædre, var i 2018 i gennemsnit 33,4 år, dvs. 2,4 år ældre end mødrene. Førstegangsfædres gennemsnitsalder var 31,3 år i 2018, hvilket er 2,0 år ældre end kvinder, der blev mødre for første gang (tabel 2.15).

Figur 2.3 Gennemsnitsalder for mænd og kvinder ved fødsel
Average age of fathers and mothers by births

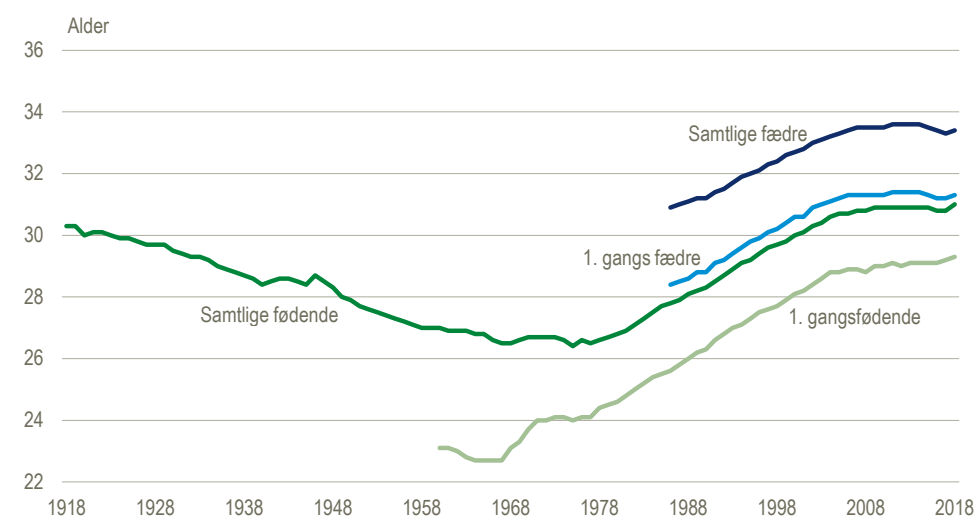

TRANSLATION – samtlige fødende: all women giving birth; 1. gangsfødende: women giving birth for the first time; samtlige fædre: all men becoming fathers; 1. gangs fædre: men becoming fathers for the first time; alder (år): age (years).

Fertiliteten efter kvindernes fødselstidspunkt

Da fertiliteten generelt faldt i 1970'erne, skete det for alle aldersklasser af kvinder. For de yngste kvinder fortsatte nedgangen også i de efterfølgende årtier, mens de lidt ældres fertilitet steg igen. Der var tale om en vis indhentning af udskudte fødsler, der giver sig udslag i, at kvinder født i 1970'erne næsten har overhalet kvinder født i 1950'erne med hensyn til den samlede opnåede fertilitet (figur 2.2 og 2.4).

Figur 2.4 Aldersbetingede fertilitetskvotienter for udvalgte fødselsårgange af kvinder
Age-specific fertility rates for selected birth cohorts of women

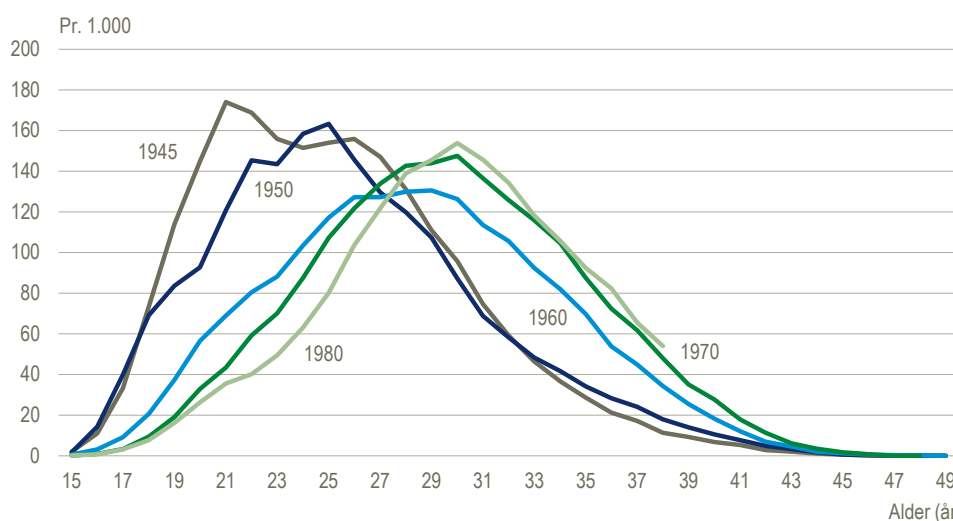

TRANSLATION – alder (år): age (years).

Andelen af barnløse

Andelen af kvinder og mænd som ikke har fået børn inden de fylder 50 år, var støt stigende frem til hhv. 2008 og 2009, hvorefter andelen af barnløse kvinder og mænd er faldet lidt igen. I 1991 havde 8,2 pct. af de 50-årige kvinder og 13,6 pct. af mændene ikke fået børn. Blandt kvinderne var andelen af barnløse steget til det højeste niveau på 12,9 pct. i 2009, og blandt mændene var det højeste niveau på 20,9 pct. i 2008. I 2019 var andelen af barnløse kvinder og mænd henholdsvis 12,0 pct. og 20,0 pct., hvilket er på niveau med de seneste 2 år (tabel 2.7 og 2.8).

Flerfødsler Efter at have ligget over 21 pr. 1.000 fødsler i 13 år (2001-2013), har antallet været faldende de seneste år. I 2017 var det 17,2 pr. 1.000 fødsler (tabel 2.16). Forandringerne i antal flerfødsler må formentlig tilskrives udviklingen indenfor fertilitetsbehandling.

Dødfødte I de seneste 20 år har andelen af dødfødte varieret mellem 3,4 og 5,2 promille med en svagt nedadgående tendens (tabel 2.1). I 2017 udgjorde de dødfødte 4,0 promille af de fødte.

Fødsler og oprindelsesland Den samlede fertilitet for hele befolkningen på 1.734 for femårsperioden 2014-2018 er et resultat af forskelle mellem forskellige grupper af befolkningen. Generelt har personer med baggrund i ikke-vestlige lande en højere fertilitet end personer med dansk eller anden vestlig oprindelse (tabel 2.9). Den samlede fertilitet for personer med dansk oprindelse var på 1.757, for efterkommere lidt højere, på 1.874, og for indvandrere lå niveauet på 1.696. For indvandrerggruppen er der meget stor forskel på kvinder med vestlig baggrund, der havde en samlet fertilitet på 1.415, og kvinder med ikke-vestlig baggrund, hvis samlede fertilitet var på 2.002.

Figur 2.5 Samlet fertilitet, 2018
Total fertility rates. 2018

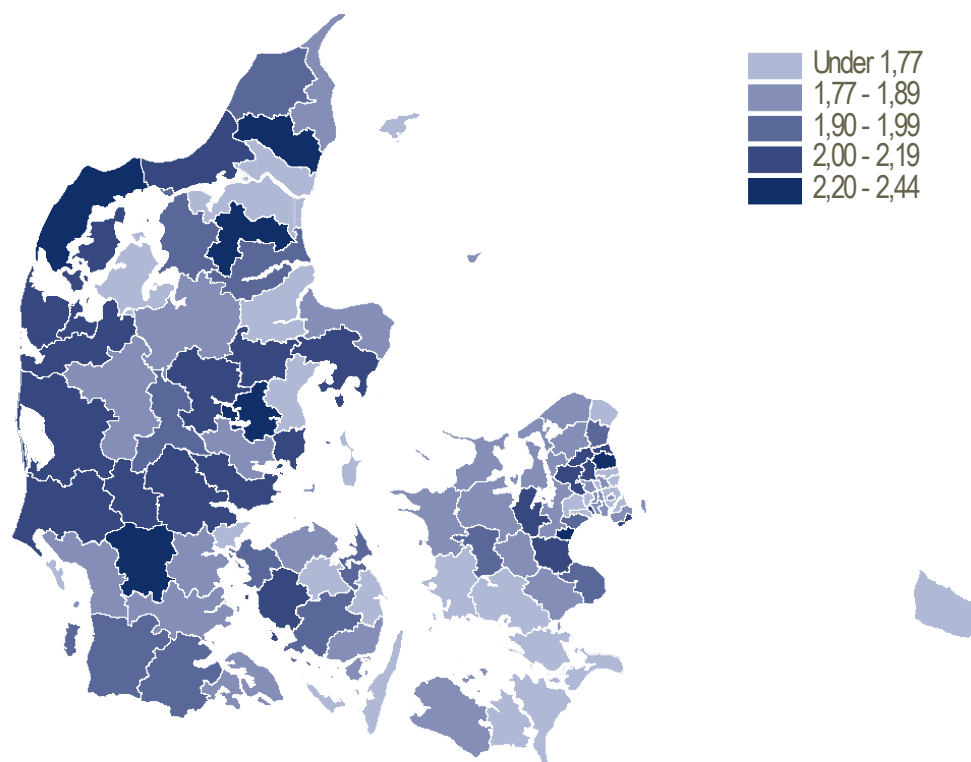

Anm.: Samlet fertilitet, se bilag 1 Ordforklaringer.
Kort: Styrelsen for Dataforsyning og Effektivisering.

Geografisk fordeling Der er også stor geografisk forskel på den samlede fertilitet, hvor de højeste kvotienter er 2,44 i Rebild Kommune og 2,40 i Skanderborg Kommune, mens de laveste er 1,52 i Gentofte Kommune og 1,57 i Aalborg Kommune i 2018.

Tabel 2.1 Fødte
Births

År	Samtlige fødte børn					I alt 6	Levendefødte uden for ægteskab i pct. af samtlige levendefødte 7
	Levendefødte		Dødfødte				
	Drenge 1	Piger 2	Drenge 3	Piger 4	Uoplyst køn 5		
1998	34 058	32 116	149	130	58	66 511	44,6
1999	33 879	32 341	139	130	43	66 532	44,7
2000	34 432	32 652	90	128	52	67 354	44,4
2001	33 497	31 961	120	125	48	65 751	44,2
2002	32 966	31 109	115	94	9	64 293	44,2
2003	33 158	31 441	121	102	12	64 834	44,4
2004	33 070	31 539	157	113	33	64 912	45,0
2005	32 823	31 459	138	138	26	64 584	45,3
2006	33 404	31 580	131	131	33	65 279	45,9
2007	32 815	31 267	118	142	41	64 383	45,9
2008	33 531	31 507	121	131	29	65 319	45,9
2009	32 261	30 557	118	94	35	63 065	46,5
2010	32 465	30 946	101	120	27	63 659	47,0
2011	30 014	28 984	108	96	41	59 243	48,7
2012	29 785	28 131	99	97	28	58 140	50,3
2013	28 590	27 283	100	89	22	56 084	51,3
2014	29 254	27 616	90	80	55	57 095	52,4
2015	29 848	28 357	56	54	86	58 401	53,7
2016	31 781	29 833	74	72	91	61 851	54,0
2017	31 467	29 930	69	60	117	61 643	54,2
2018	31 611	29 865	61 476	54,2

Kilde: www.statistikbanken.dk/fodie og [fodv](http://www.statistikbanken.dk/fodv)

TRANSLATION – Columns, 1-6: total births; 7: extra-marital live births as percentage of total live births; 1-2: live births; 3-5: stillbirths; 6: total; 1 and 3: boys; 2 and 4: girls.

Tabel 2.2 Levendefødte efter fødselsmåned
Live births, by month

Fødselsmåned	2001-2005 gnsn.			2006-2010 gnsn.			2011-2015 gnsn.			2018		
	Drenge 1	Piger 2	I alt 3	Drenge 1	Piger 2	I alt 3	Drenge 1	Piger 2	I alt 3	Drenge 1	Piger 2	I alt 3
I alt	33 106	31 498	64 605	32 892	31 164	64 056	29 498	28 074	57 572	31 611	29 865	61 476
Januar	2 756	2 570	5 326	2 660	2 483	5 142	2 398	2 336	4 734	2 629	2 432	5 061
Februar	2 510	2 411	4 921	2 527	2 389	4 917	2 212	2 135	4 346	2 399	2 261	4 660
Marts	2 743	2 674	5 418	2 741	2 617	5 359	2 451	2 296	4 746	2 588	2 477	5 065
April	2 749	2 596	5 345	2 638	2 480	5 118	2 346	2 219	4 565	2 516	2 495	5 011
Maj	2 811	2 694	5 505	2 786	2 662	5 448	2 501	2 309	4 810	2 754	2 537	5 291
Juni	2 783	2 659	5 442	2 812	2 663	5 474	2 537	2 413	4 950	2 740	2 586	5 326
Juli	3 010	2 862	5 871	2 930	2 829	5 759	2 699	2 584	5 283	2 908	2 730	5 638
August	2 994	2 827	5 821	2 970	2 798	5 767	2 645	2 566	5 211	2 754	2 703	5 457
September	2 873	2 668	5 541	2 862	2 732	5 594	2 562	2 412	4 974	2 705	2 538	5 243
Oktober	2 791	2 667	5 458	2 790	2 631	5 421	2 508	2 382	4 890	2 686	2 527	5 213
November	2 588	2 459	5 047	2 615	2 467	5 082	2 351	2 233	4 584	2 466	2 289	4 755
December	2 499	2 411	4 910	2 561	2 414	4 976	2 289	2 190	4 479	2 466	2 290	4 756

Kilde: www.statistikbanken.dk/bev3a og [fod107](http://www.statistikbanken.dk/fod107)

TRANSLATION – Columns, 1: boys; 2: girls; 3: total.

Tabel 2.3 Fertilitets- og reproduktionstallene
Fertility and reproduction rates

År	Antal levende-fødte 1	Summarisk fertilitetskvotient ¹ 2	Generel fertilitetskvotient ¹ 3	De aldersbetingede fertilitetskvotienter ¹						Samlet fertilitet ¹ 11	Brutto-reproduktions-tallet ¹ 12	Netto-reproduktions-tallet ¹ 13	
				15-19 år 4	20-24 år 5	25-29 år 6	30-34 år 7	35-39 år 8	40-44 år 9				45-49 år 10
1973	71 895	14,3	61,6	19,3	121,7	142,3	70,8	24,0	4,9	0,3	1 917	933	913
1974	71 327	14,1	60,9	18,9	123,8	139,7	68,9	23,1	4,7	0,2	1 897	925	906
1975	72 071	14,2	61,3	19,7	127,7	142,8	68,4	20,9	4,1	0,2	1 919	939	921
1976	65 267	12,9	55,3	16,8	112,6	131,6	63,4	20,8	4,0	0,2	1 747	844	829
1977	61 878	12,2	52,0	16,0	107,4	125,8	60,5	18,7	3,4	0,2	1 660	806	792
1978	62 036	12,2	51,7	14,5	105,1	130,0	61,9	18,8	3,2	0,1	1 669	811	797
1979	59 464	11,6	49,0	12,9	99,3	125,0	61,1	18,5	3,3	0,1	1 602	779	766
1980	57 293	11,2	46,8	12,0	93,5	121,8	60,6	17,9	3,2	0,2	1 546	754	742
1981	53 089	10,4	42,9	9,9	84,4	114,6	58,4	17,1	2,8	0,2	1 437	703	691
1982	52 658	10,3	42,1	8,5	79,6	115,6	61,1	17,6	2,8	0,2	1 427	694	682
1983	50 822	9,9	40,3	7,4	72,4	113,2	61,9	17,4	3,0	0,2	1 377	673	662
1984	51 800	10,1	40,9	6,9	70,2	114,6	65,4	19,8	3,0	0,2	1 400	682	671
1985	53 749	10,5	42,2	6,1	68,5	120,1	69,8	21,2	3,5	0,2	1 447	708	697
1986	55 312	10,8	43,1	6,5	66,5	121,1	74,9	23,3	3,9	0,2	1 482	720	709
1987	56 221	11,0	43,5	6,7	63,3	122,0	78,4	25,1	3,9	0,2	1 498	723	712
1988	58 844	11,5	45,3	6,5	62,6	127,8	84,2	27,0	4,1	0,2	1 562	757	745
1989	61 351	12,0	47,1	6,6	63,0	130,4	90,0	29,3	4,7	0,2	1 621	790	777
1990	63 433	12,3	48,5	6,4	62,9	133,2	94,7	31,5	5,0	0,2	1 670	811	798
1991	64 358	12,5	49,0	6,3	60,6	133,4	96,9	34,2	5,4	0,2	1 684	821	808
1992	67 726	13,1	51,6	6,7	59,9	137,6	106,4	36,3	5,7	0,3	1 765	858	846
1993	67 369	13,0	51,4	6,3	56,8	134,7	107,3	38,5	6,4	0,2	1 751	852	840
1994	69 666	13,4	53,4	6,3	55,4	137,2	113,9	42,2	6,5	0,3	1 809	884	872
1995	69 771	13,3	53,8	5,9	54,3	135,1	115,5	44,1	6,8	0,2	1 810	879	868
1996	67 638	12,9	52,4	5,5	52,8	128,5	112,8	43,6	7,2	0,3	1 754	851	840
1997	67 648	12,8	52,9	5,9	49,5	127,1	115,5	45,6	7,4	0,3	1 756	854	844
1998	66 174	12,5	52,1	5,5	48,0	121,8	116,1	46,0	7,5	0,3	1 725	837	828
1999	66 220	12,4	52,5	5,4	46,9	120,5	118,5	48,3	7,8	0,3	1 738	849	839
2000	67 084	12,6	53,5	5,6	45,9	122,0	123,5	49,0	8,4	0,3	1 774	864	854
2001	65 458	12,2	52,4	5,3	45,4	119,3	121,1	48,9	8,6	0,3	1 745	852	843
2002	64 075	11,9	51,4	4,4	42,2	116,1	122,1	50,8	9,1	0,4	1 725	838	828
2003	64 599	12,0	52,1	4,2	40,5	117,7	126,4	53,3	9,5	0,5	1 760	857	847
2004	64 609	12,0	52,2	4,2	38,6	118,3	131,0	55,1	9,4	0,4	1 785	872	862
2005	64 282	11,9	52,0	4,2	37,8	117,4	133,3	57,1	10,2	0,4	1 802	882	873
2006	64 984	12,0	52,6	4,3	37,9	119,3	137,6	59,2	10,9	0,4	1 848	898	890
2007	64 082	11,7	51,7	4,2	36,6	117,4	136,5	62,3	11,2	0,5	1 844	900	891
2008	65 038	11,4	50,5	4,4	40,3	116,3	139,8	64,2	12,2	0,6	1 889	915	907
2009	62 818	11,4	50,2	3,9	37,4	113,6	136,9	62,9	12,7	0,6	1 840	895	886
2010	63 411	11,4	50,5	3,6	37,4	114,4	139,6	65,8	12,8	0,6	1 871	913	906
2011	58 998	10,6	46,8	3,2	33,6	106,3	131,2	62,7	12,8	0,6	1 752	861	854
2012	57 916	10,4	46,0	3,0	32,3	105,1	129,1	62,6	12,8	0,8	1 729	840	833
2013	55 873	10,0	44,3	2,9	29,8	99,3	126,9	60,9	13,1	0,7	1 669	815	808
2014	56 870	10,1	45,1	2,4	29,1	102,1	126,4	63,7	13,9	0,7	1 691	821	815
2015	58 205	10,3	46,1	2,3	29,0	102,7	130,0	64,1	13,9	0,7	1 714	835	828
2016	61 614	10,8	48,7	2,5	29,8	107,4	133,2	68,8	14,5	0,9	1 785	865	858
2017	61 397	10,7	48,6	1,8	28,9	104,2	131,9	67,2	15,4	0,9	1 752	854	847
2018	61 476	10,6	48,6	1,6	26,1	101,4	131,9	68,0	16,0	1,0	1 730	840	834

¹ Se bilag 1: Ordforklaringer.

Kilde: www.statistikbanken.dk/fod3 og [fod33](http://www.statistikbanken.dk/fod33)

TRANSLATION – Columns, 1: live births; 2: crude birth rate; 3: general fertility rate; 4-10: age-specific fertility rates; 11: total fertility rate; 12: gross reproduction rate; 13: net reproduction rate.

Tabel 2.4 **Aldersbetingede fertilitetskvotienter¹ for kvinder**
Age-specific fertility rates for women

Moderens alder	2008 1	2009 2	2010 3	2011 4	2012 5	2013 6	2014 7	2015 8	2016 9	2017 10	2018 11
15 år	0,1	0,3	0,2	0,1	0,1	0,2	0,2	0,1	0,1	0,1	0,0
16 år	0,7	1,0	0,5	0,5	0,5	0,4	0,4	0,6	0,4	0,2	0,2
17 år	2,8	2,1	2,1	1,9	1,6	1,5	1,6	0,9	0,7	0,7	0,5
18 år	5,8	4,5	4,6	4,1	4,2	3,3	2,9	2,5	3,1	2,3	2,1
19 år	12,4	11,8	10,5	9,4	8,8	9,1	6,9	7,3	8,3	5,9	5,2
20 år	22,0	19,8	19,0	15,6	15,4	14,4	12,4	12,3	12,2	11,4	9,9
21 år	30,8	27,7	26,7	23,9	20,5	19,4	19,9	18,4	19,4	18,1	16,4
22 år	37,5	35,3	36,9	29,7	32,0	27,2	27,1	27,4	28,3	26,7	23,2
23 år	48,3	45,3	44,7	41,7	39,4	36,5	36,1	36,5	36,7	36,9	33,0
24 år	63,0	58,8	59,6	57,1	54,4	51,7	49,9	50,5	52,4	51,4	47,9
25 år	77,7	75,7	76,4	72,5	69,8	64,4	66,6	68,2	68,7	66,3	64,8
26 år	98,0	98,3	93,7	88,7	88,4	88,0	87,9	85,3	90,3	86,4	84,0
27 år	120,3	116,4	114,8	109,8	104,8	99,3	105,6	103,4	109,9	106,9	102,7
28 år	138,9	132,0	138,1	123,8	123,8	115,8	118,9	121,4	125,9	123,3	117,3
29 år	146,5	145,5	149,2	136,9	138,6	129,2	131,7	135,0	142,4	138,1	138,0
30 år	156,6	154,7	153,8	141,1	141,0	138,5	138,0	140,3	143,8	146,9	140,6
31 år	151,7	149,0	151,5	145,7	140,3	138,5	135,9	141,1	147,3	142,0	140,9
32 år	145,2	146,2	146,0	134,2	134,4	134,0	132,0	136,1	139,6	135,8	138,5
33 år	130,2	123,1	130,3	123,8	122,4	118,2	120,2	125,3	125,8	124,5	125,6
34 år	115,4	111,5	116,6	111,3	107,6	105,5	105,9	107,2	109,5	110,5	113,9
35 år	97,1	93,6	96,4	91,1	91,0	87,7	93,8	92,4	98,9	95,9	99,1
36 år	79,8	76,9	82,8	75,4	75,9	71,4	78,0	77,8	82,3	82,7	80,7
37 år	61,6	61,3	63,7	62,2	60,9	60,9	60,9	63,5	67,9	65,5	65,2
38 år	48,0	47,4	48,8	47,7	48,8	47,8	48,8	45,9	54,4	51,8	54,1
39 år	34,3	35,1	37,1	37,2	36,6	36,6	37,0	40,7	40,4	39,9	40,7
40 år	26,4	27,0	27,7	26,8	26,9	26,9	28,8	28,5	29,6	30,5	32,1
41 år	16,7	17,9	16,7	17,9	17,0	17,5	18,8	18,7	20,2	22,1	22,3
42 år	9,9	10,1	10,2	10,3	11,3	12,0	11,5	11,9	12,3	12,3	13,8
43 år	5,2	5,3	6,0	5,9	6,1	6,2	6,8	7,1	7,0	8,1	7,6
44 år	2,7	3,2	3,3	2,9	2,9	3,0	3,4	3,3	3,6	4,2	4,4
45 år	1,8	1,6	1,5	1,6	1,8	1,6	1,8	1,8	2,4	2,1	2,2
46 år	0,7	0,7	0,8	0,7	1,2	1,1	1,1	1,0	0,8	1,4	1,2
47 år	0,2	0,4	0,4	0,4	0,6	0,4	0,4	0,5	0,7	0,7	0,7
48 år	0,2	0,2	0,3	0,3	0,1	0,5	0,2	0,2	0,3	0,3	0,4
49 år	0,2	0,0	0,2	0,2	0,1	0,1	0,1	0,2	0,1	0,2	0,3
Samlet fertilitet	1 888,8	1 839,6	1 871,2	1 752,4	1 729,2	1 668,7	1 691,2	1 713,6	1 785,4	1 751,9	1 729,7
Gennemsnitsalder for:											
førstegangsfødende	28,8	29,0	29,0	29,1	29,0	29,1	29,1	29,1	29,1	29,2	29,3
samtlige fødende	30,8	30,9	30,9	30,9	30,9	30,9	30,9	30,9	30,8	30,8	31,0

¹ Antal levendefødte pr. 1.000 kvinder i den pågældende aldersklasse.
Kilde: www.statistikbanken.dk/fod33 og fod11

TRANSLATION – Rows, age of mother; samlet fertilitet: total fertility rate; gennemsnitsalder for førstegangsfødende: average age of first-time mothers; gennemsnitsalder for samtlige fødende: average age of all women giving birth.

Tabel 2.6 Kumulerede aldersbetingede fertilitetskvotienter for kvinder tilhørende generationerne 1941-1989
 Fertility rates cumulated, by age of mother born 1941-1989

Generation	15-19 år 1	15-24 år 2	15-29 år 3	15-34 år 4	15-39 år 5	15-44 år 6	15-49 år 7
1941	226	1 095	1 796	2 136	2 233	2 247	2 248
1942	227	1 098	1 769	2 111	2 204	2 218	2 219
1943	224	1 087	1 756	2 091	2 180	2 196	2 197
1944	235	1 068	1 752	2 077	2 167	2 186	2 186
1945	233	1 029	1 728	2 041	2 128	2 147	2 148
1946	230	990	1 712	2 021	2 110	2 130	2 131
1947	238	970	1 674	1 974	2 069	2 090	2 091
1948	233	940	1 627	1 937	2 040	2 063	2 064
1949	228	913	1 587	1 889	2 001	2 027	2 028
1950	209	870	1 535	1 840	1 959	1 987	1 988
1951	186	837	1 480	1 795	1 924	1 954	1 955
1952	168	792	1 416	1 748	1 890	1 920	1 921
1953	152	737	1 355	1 704	1 856	1 888	1 889
1954	129	698	1 300	1 668	1 833	1 867	1 869
1955	111	661	1 247	1 640	1 814	1 850	1 852
1956	103	621	1 210	1 624	1 815	1 853	1 854
1957	94	583	1 184	1 625	1 825	1 863	1 865
1958	86	540	1 143	1 613	1 827	1 866	1 868
1959	78	502	1 121	1 614	1 834	1 875	1 877
1960	71	469	1 101	1 621	1 850	1 894	1 896
1961	61	438	1 092	1 639	1 868	1 914	1 916
1962	59	419	1 078	1 635	1 870	1 917	1 920
1963	47	393	1 069	1 640	1 882	1 932	1 935
1964	41	373	1 053	1 632	1 877	1 927	1 931
1965	37	358	1 049	1 627	1 880	1 935	1 937
1966	33	349	1 038	1 617	1 877	1 934	1 937
1967	31	342	1 026	1 617	1 884	1 943	1 947
1968	33	337	1 010	1 618	1 901	1 964	1 968
1969	32	336	994	1 618	1 914	1 977	1 981
1970	33	326	975	1 606	1 911	1 977	
1971	32	306	930	1 565	1 878	1 944	
1972	32	304	924	1 570	1 891	1 958	
1973	34	296	901	1 571	1 893	1 961	
1974	31	282	878	1 556	1 880	1 952	
1975	33	278	876	1 568	1 886		
1976	31	273	869	1 561	1 878		
1977	29	263	860	1 554	1 864		
1978	28	251	847	1 530	1 854		
1979	27	240	823	1 492	1 824		
1980	28	243	833	1 491			
1981	27	231	810	1 453			
1982	29	225	794	1 441			
1983	23	212	765	1 412			
1984	23	212	745	1 402			
1985	21	210	727				
1986	20	211	725				
1987	22	209	737				
1988	22	204	724				
1989	21	189	712				

Tabel 2.7

Barnløse kvinder pr. 1.000 kvinder født i Danmark efter alder pr. 1. januar
 Childless women per 1,000 women born in Denmark by age. 1 January

	Alder 1. januar						
	20 år 1	25 år 2	30 år 3	35 år 4	40 år 5	45 år 6	50 år 7
1987	945	601	256	128	90	84	...
1988	949	621	264	139	91	84	...
1989	952	634	280	146	95	84	...
1990	952	648	284	153	99	86	...
1991	953	658	294	160	108	85	82
1992	954	666	299	165	110	89	83
1993	954	676	307	166	119	89	84
1994	955	693	310	173	122	93	83
1995	957	701	314	173	127	96	84
1996	956	713	317	174	130	104	84
1997	954	726	320	171	133	105	88
1998	959	739	329	177	132	114	88
1999	960	750	343	173	136	118	92
2000	962	765	354	174	135	122	95
2001	961	765	366	174	137	126	103
2002	962	770	380	178	133	127	104
2003	961	775	387	179	135	127	113
2004	966	784	395	183	133	130	117
2005	966	791	405	186	132	129	122
2006	966	788	399	189	133	130	125
2007	967	791	400	195	131	126	126
2008	964	787	405	195	130	127	125
2009	961	793	407	195	131	124	129
2010	964	787	410	200	132	125	128
2011	965	786	404	193	132	124	128
2012	969	786	413	196	136	122	125
2013	971	788	416	195	132	120	126
2014	973	796	427	198	134	121	122
2015	975	804	434	202	137	123	123
2016	979	809	442	205	136	122	122
2017	980	816	434	209	133	125	120
2018	981	818	427	209	131	122	119
2019	985	823	434	214	132	122	120

Anm.: Opgørelsen er baseret på personer født i Danmark, som var i CPR-registret pr. 1. januar i de angivne år.

TRANSLATION – Columns, 1-7: age.

Tabel 2.8 Barnløse mænd pr. 1.000 mænd født i Danmark efter alder pr. 1. januar
 Childless men per 1,000 men born in Denmark by age. 1 January

	Alder 1. januar						
	20 år 1	25 år 2	30 år 3	35 år 4	40 år 5	45 år 6	50 år 7
1987	985	803	463	256	171	139	...
1988	986	813	475	263	177	144	...
1989	986	820	483	275	186	147	...
1990	987	820	488	288	192	149	...
1991	987	822	487	297	201	152	136
1992	987	827	498	300	209	159	135
1993	987	833	501	308	214	164	140
1994	986	842	507	304	224	171	142
1995	987	846	500	305	231	177	145
1996	986	850	509	302	234	185	146
1997	986	861	513	308	235	193	154
1998	987	867	522	309	239	196	158
1999	986	874	541	310	237	204	164
2000	988	879	543	310	236	211	170
2001	988	879	554	309	233	214	177
2002	987	883	567	312	238	215	186
2003	989	890	573	315	238	217	189
2004	989	892	578	320	237	214	197
2005	990	892	582	326	234	214	204
2006	990	893	580	324	231	211	206
2007	989	893	582	323	235	215	207
2008	989	894	584	327	234	215	209
2009	987	891	588	330	234	213	206
2010	989	892	580	322	238	210	207
2011	988	887	582	322	236	206	202
2012	990	891	583	328	231	208	207
2013	991	887	592	325	235	208	207
2014	991	895	595	333	239	208	205
2015	992	898	601	329	232	213	202
2016	992	899	604	337	231	210	198
2017	994	903	603	333	238	205	201
2018	995	903	600	336	235	208	199
2019	995	910	599	336	238	210	200

Anm.: Opgørelsen er baseret på personer født i Danmark, som var i CPR-registret pr. 1. januar i de angivne år.

TRANSLATION – Columns, 1-7: age.

Tabel 2.9 Aldersbetingede fertilitetskvotienter efter moderens oprindelsesland. Gnsn. for 2014-2018
 Fertility and reproduction rates, by country of origin of mother. Average for 2014-2018

Moderens oprindelsesland	Levende- fødte gnsn. 2014-2018 1	De aldersbetingede fertilitetskvotienter ¹							Samlet fertilitet ¹ 9
		15-19 år 2	20-24 år 3	25-29 år 4	30-34 år 5	35-39 år 6	40-44 år 7	45-49 år 8	
I alt	59 912	2,1	28,6	103,6	130,7	66,3	14,8	0,8	1 734
Personer med dansk oprindelse	47 158	1,7	26,9	107,8	135,9	65,0	13,5	0,7	1 757
Efterkommere	1 861	2,0	38,7	116,6	126,2	68,4	22,7	0,1	1 874
Indvandrere	10 893	8,8	36,6	84,9	113,1	72,3	21,4	2,1	1 696
Indvandrere fra vestlige lande	3 740	4,8	15,8	57,8	106,7	75,1	21,1	1,7	1 415
Polen	700	7,5	37,0	87,9	102,8	56,4	16,1	1,7	1 547
Rumænien	576	18,7	37,1	93,6	112,3	62,0	15,9	1,5	1 705
Tyskland	335	1,8	9,8	40,2	116,6	88,2	24,5	0,4	1 408
Indvandrere fra ikke-vestlige lande	7 153	11,5	64,8	112,0	117,5	70,8	21,6	2,3	2 002
Afghanistan	320	3,0	40,6	127,9	131,8	99,6	38,9	8,7	2 252
Irak	422	7,0	63,5	122,0	114,2	66,3	24,3	3,0	2 001
Pakistan	359	3,2	144,0	221,7	156,4	76,6	21,7	2,0	3 128
Somalia	374	7,5	66,6	149,8	174,7	113,3	53,3	16,5	2 908
Syrien	851	49,1	236,2	229,3	156,4	90,4	29,8	1,2	3 962
Tyrkiet	462	1,4	73,1	152,1	118,2	63,3	13,4	0,6	2 110
Ukraine	323	-	33,4	114,1	116,7	71,7	16,3	1,1	1 766

¹ Se bilag 1: Ordforklaringer.

TRANSLATION – Columns, 1: live births 2014-2018 average; 2-8: age-specific fertility rates; 9: total fertility rate. – Rows, country of origin of the mother.

Tabel 2.10 Gennemsnitsalder for fødende kvinder
Average age of mothers

År	Samtlige fødende kvinder	Første-gangs-fødende kvinder	År	Samtlige fødende kvinder	Første-gangs-fødende kvinder	År	Samtlige fødende kvinder	Første-gangs-fødende kvinder	År	Samtlige fødende kvinder	Første-gangs-fødende kvinder
	1	2		1	2		1	2		1	2
	— alder (år) —			— alder (år) —			— alder (år) —			— alder (år) —	
1901	31,0	...	1931	29,4	...	1961	26,9	23,1	1991	28,5	26,6
1902	31,0	...	1932	29,3	...	1962	26,9	23,0	1992	28,7	26,8
1903	30,9	...	1933	29,3	...	1963	26,9	22,8	1993	28,9	27,0
1904	30,9	...	1934	29,2	...	1964	26,8	22,7	1994	29,1	27,1
1905	30,8	...	1935	29,0	...	1965	26,8	22,7	1995	29,2	27,3
1906	30,8	...	1936	28,9	...	1966	26,6	22,7	1996	29,4	27,5
1907	30,7	...	1937	28,8	...	1967	26,5	22,7	1997	29,6	27,6
1908	30,5	...	1938	28,7	...	1968	26,5	23,1	1998	29,7	27,7
1909	30,5	...	1939	28,6	...	1969	26,6	23,3	1999	29,8	27,9
1910	30,4	...	1940	28,4	...	1970	26,7	23,7	2000	30,0	28,1
1911	30,5	...	1941	28,5	...	1971	26,7	24,0	2001	30,1	28,2
1912	30,4	...	1942	28,6	...	1972	26,7	24,0	2002	30,3	28,4
1913	30,4	...	1943	28,6	...	1973	26,7	24,1	2003	30,4	28,6
1914	30,3	...	1944	28,5	...	1974	26,6	24,1	2004	30,6	28,8
1915	30,3	...	1945	28,4	...	1975	26,4	24,0	2005	30,7	28,8
1916	30,3	...	1946	28,7	...	1976	26,6	24,1	2006	30,7	28,9
1917	30,3	...	1947	28,5	...	1977	26,5	24,1	2007	30,8	28,9
1918	30,3	...	1948	28,3	...	1978	26,6	24,4	2008	30,8	28,8
1919	30,3	...	1949	28,0	...	1979	26,7	24,5	2009	30,9	29,0
1920	30,0	...	1950	27,9	...	1980	26,8	24,6	2010	30,9	29,0
1921	30,1	...	1951	27,7	...	1981	26,9	24,8	2011	30,9	29,1
1922	30,1	...	1952	27,6	...	1982	27,1	25,0	2012	30,9	29,0
1923	30,0	...	1953	27,5	...	1983	27,3	25,2	2013	30,9	29,1
1924	29,9	...	1954	27,4	...	1984	27,5	25,4	2014	30,9	29,1
1925	29,9	...	1955	27,3	...	1985	27,7	25,5	2015	30,9	29,1
1926	29,8	...	1956	27,2	...	1986	27,8	25,6	2016	30,8	29,1
1927	29,7	...	1957	27,1	...	1987	27,9	25,8	2017	30,8	29,2
1928	29,7	...	1958	27,0	...	1988	28,1	26,0	2018	31,0	29,3
1929	29,7	...	1959	27,0	...	1989	28,2	26,2			
1930	29,5	...	1960	27,0	23,1	1990	28,3	26,3			

Kilde: www.statistikbanken.dk/fod11

TRANSLATION – Columns, 1: average age of all women giving birth; 2: average age of first-time mothers.

Tabel 2.11 **Levendefødte efter moderens alder**
Live births, by age of mother

Moderens alder	2008 1	2009 2	2010 3	2011 4	2012 5	2013 6	2014 7	2015 8	2016 9	2017 10	2018 11
I alt	65 038	62 818	63 411	58 998	57 916	55 873	56 870	58 205	61 614	61 397	61 476
12 år	-	-	-	-	-	-	-	-	-	-	-
13 år	-	1	1	-	1	-	1	1	-	1	-
14 år	1	1	3	2	-	-	2	-	-	2	-
15-19 år	994	922	862	795	770	738	629	583	602	471	409
15 år	9	22	7	7	7	10	6	10	6	3	6
16 år	49	47	44	38	34	31	34	24	16	12	8
17 år	137	100	112	103	94	79	70	47	47	39	33
18 år	268	252	215	211	231	196	149	145	176	133	120
19 år	531	501	484	436	404	422	370	357	357	284	242
20-24 år	6 891	6 639	6 930	6 435	6 440	6 140	6 254	6 342	6 649	6 575	6 022
20 år	833	815	747	681	643	586	589	557	563	537	467
21 år	1 043	983	1 066	881	935	853	804	841	920	819	728
22 år	1 276	1 255	1 324	1 181	1 228	1 108	1 128	1 194	1 234	1 209	1 065
23 år	1 647	1 585	1 634	1 606	1 556	1 537	1 587	1 570	1 694	1 727	1 555
24 år	2 092	2 001	2 159	2 086	2 078	2 056	2 146	2 180	2 238	2 283	2 207
25-29 år	19 848	19 098	18 972	17 700	17 698	17 229	18 155	18 969	20 635	20 806	20 895
25 år	2 575	2 676	2 552	2 592	2 554	2 543	2 631	2 811	3 029	2 886	2 945
26 år	3 346	3 147	3 231	3 086	3 148	3 079	3 308	3 395	3 644	3 735	3 632
27 år	4 010	3 905	3 862	3 604	3 538	3 547	3 808	3 829	4 303	4 280	4 217
28 år	4 695	4 327	4 511	3 954	4 086	3 850	4 010	4 425	4 751	4 836	4 831
29 år	5 222	5 043	4 816	4 464	4 372	4 210	4 398	4 509	4 908	5 069	5 270
30-34 år	24 329	23 267	23 231	21 282	20 460	19 623	19 414	19 885	20 816	20 881	21 541
30 år	5 234	5 154	5 060	4 571	4 372	4 267	4 332	4 543	4 869	4 910	4 958
31 år	5 162	5 173	5 159	4 666	4 363	4 313	4 146	4 330	4 706	4 729	4 817
32 år	5 103	4 601	4 780	4 416	4 323	4 004	3 924	4 120	4 174	4 271	4 466
33 år	4 690	4 371	4 275	4 076	3 975	3 773	3 621	3 654	3 723	3 767	3 910
34 år	4 140	3 968	3 957	3 553	3 427	3 266	3 391	3 238	3 344	3 204	3 390
35-39 år	10 889	10 814	11 387	10 756	10 460	10 005	10 192	10 141	10 535	10 198	10 107
35 år	3 334	3 230	3 468	3 128	2 881	2 812	2 958	2 996	2 948	2 935	2 870
36 år	2 861	2 687	2 813	2 579	2 620	2 301	2 393	2 365	2 568	2 394	2 349
37 år	2 036	2 168	2 154	2 087	2 047	2 007	1 890	1 961	2 106	2 070	1 987
38 år	1 526	1 578	1 696	1 710	1 651	1 629	1 635	1 522	1 665	1 541	1 617
39 år	1 132	1 151	1 256	1 252	1 261	1 256	1 316	1 297	1 248	1 258	1 284
40-44 år	1 997	1 984	1 928	1 923	1 959	2 006	2 117	2 161	2 259	2 314	2 345
40 år	894	835	812	859	875	860	899	940	932	943	944
41 år	556	559	515	527	521	546	567	569	646	636	639
42 år	307	314	303	278	310	371	367	360	360	392	405
43 år	146	185	196	179	166	153	203	206	198	223	224
44 år	94	91	102	80	87	76	81	86	123	120	133
45-49 år	86	87	94	99	124	120	103	111	111	142	141
45 år	50	46	42	53	64	54	47	50	50	75	55
46 år	16	26	31	22	38	30	31	30	31	33	42
47 år	9	6	8	13	11	25	12	15	16	18	21
48 år	10	5	8	6	6	8	8	10	4	14	11
49 år	1	4	5	5	5	3	5	6	10	2	12
50 år og derover	3	5	3	6	4	12	3	12	7	7	16

Kilde: www.statistikbanken.dk/fod107 og fodie

TRANSLATION – Columns, year. – Rows, age of mother.

Tabel 2.12 **Levendefødte efter moderens civilstand og alder. 2018**
Live births, by marital status and age of mother. 2018

Moderens alder	Moderens civilstand							
	Ugift	Gift, separeret	Enke	Fraskilt	I registreret partnerskab	Længstlevende af to partnere	I opløst partnerskab	I alt
	1	2	3	4	5	6	7	8
I alt	31 390	28 140	35	1 865	31	-	15	61 476
Under 20 år	373	36	-	-	-	-	-	409
20-24 år	4 618	1 340	2	62	-	-	-	6 022
25-29 år	12 300	8 340	2	250	3	-	-	20 895
30-34 år	9 361	11 572	10	582	12	-	4	21 541
35-39 år	3 787	5 640	16	647	11	-	6	10 107
40-44 år	900	1 136	4	297	5	-	3	2 345
45 år og derover	51	76	1	27	-	-	2	157

Kilde: www.statistikbanken.dk/fod107, fodie og fod

TRANSLATION – Columns, 1-8: marital status of mother; 1: single; 2: married, incl. separated; 3: widowed; 4: divorced; 5: registered partnership; 6: surviving partner; 7: dissolved partnership; 8: total. – Rows, age of mother.

Tabel 2.13 **Levendefødte efter levendefødt nummer**
Live births, by live-birth order

Levendefødt nummer	2008	2009	2010	2011	2012	2013	2014	2015	2016	2017	2018
	1	2	3	4	5	6	7	8	9	10	11
I alt	65 055	62 834	63 487	58 998	57 916	55 873	56 870	58 205	61 614	61 397	61 476
Nr. 1	28 161	27 872	27 831	26 203	26 009	25 312	25 935	26 780	28 973	28 683	28 440
Nr. 2	23 283	22 709	22 930	21 827	21 171	20 825	21 257	21 719	22 226	22 284	22 725
Nr. 3	9 061	8 423	8 510	7 481	7 468	7 370	7 328	7 427	8 076	7 987	7 888
Nr. 4	2 235	2 040	2 028	1 738	1 749	1 687	1 679	1 639	1 718	1 707	1 760
Nr. 5	603	573	582	493	511	411	449	401	398	473	436
Nr. 6	221	202	156	197	166	170	123	136	132	171	147
Nr. 7 og derover	160	126	144	106	113	98	99	103	91	92	80
Uoplyst	1 331	889	1 306	953	729	-	-	-	-	-	-

Kilde: www.statistikbanken.dk/fod107 og fodie

TRANSLATION – Rows, live-birth order.

Tabel 2.14 **Levende- og dødfødte efter enkelt- eller flerfødte. 2017**
Live births and stillbirths, by type of delivery. 2017

	Levendefødte	Dødfødte	I alt
	1	2	3
I alt	61 396	246	61 642
Enkeltfødte	59 323	221	59 544
Flerfødte	2 073	25	2 098

Kilde: www.statistikbanken.dk/fod8 og fod9

TRANSLATION – Columns, 1: live births; 2: stillbirths; 3: total. Rows, enkeltfødte: single deliveries; flerfødte: multiple deliveries.

Tabel 2.15 **Aldersbetingede fertilitetskvotienter for mænd**
Age-specific fertility rates for men

Faderens alder	2008 1	2009 2	2010 3	2011 4	2012 5	2013 6	2014 7	2015 8	2016 9	2017 10	2018 11
15 år	0,0	0,1	0,1	0,0	0,0	0,0	0,1	0,0	0,0	0,0	0,0
16 år	0,3	0,1	0,1	0,2	0,2	0,1	0,1	0,0	0,0	0,0	0,1
17 år	0,7	0,6	0,5	0,8	0,6	0,5	0,4	0,3	0,5	0,1	0,1
18 år	1,7	1,9	1,8	1,4	1,5	1,1	1,5	1,2	0,9	0,7	0,8
19 år	4,5	4,4	3,2	3,4	3,2	3,3	2,5	2,5	2,1	1,9	1,7
20 år	8,7	8,4	8,1	6,9	6,6	6,5	4,6	4,6	5,4	4,2	4,0
21 år	13,4	13,5	13,4	10,6	9,6	9,9	10,3	8,9	8,8	7,7	7,2
22 år	18,2	17,2	17,5	15,7	15,4	14,2	14,3	13,8	13,9	12,8	12,2
23 år	27,1	25,5	25,5	25,9	21,5	22,2	21,8	21,5	22,9	21,4	19,0
24 år	38,4	34,0	36,5	35,0	32,1	29,9	31,7	30,3	31,2	32,2	28,5
25 år	52,4	51,3	51,9	47,9	48,0	44,9	43,7	44,4	47,3	45,5	42,9
26 år	70,0	67,9	67,6	61,9	63,3	58,8	57,7	62,8	64,6	63,2	60,5
27 år	88,3	84,1	84,6	82,5	80,1	76,0	77,3	77,5	83,1	78,4	75,9
28 år	105,4	104,5	108,8	97,2	98,7	90,7	93,4	95,2	97,9	100,3	97,9
29 år	121,4	119,8	120,1	114,2	111,2	108,8	108,5	108,8	114,2	114,1	110,7
30 år	135,5	134,6	136,4	129,1	123,3	122,9	118,1	125,2	125,3	127,1	124,7
31 år	139,6	132,9	138,3	128,7	131,9	126,6	128,3	130,1	135,1	131,8	129,1
32 år	137,3	137,9	139,3	131,4	128,3	125,8	127,2	126,0	131,8	128,1	127,4
33 år	130,5	125,1	130,3	119,2	124,7	118,4	120,7	121,9	128,3	123,8	124,5
34 år	121,0	115,1	118,2	112,5	109,5	105,1	111,0	111,1	117,5	117,2	114,3
35 år	105,7	103,1	108,5	102,5	102,3	96,4	101,9	101,4	110,3	102,2	106,0
36 år	92,7	89,4	92,8	87,5	85,5	84,3	85,8	91,3	93,6	94,5	93,3
37 år	78,4	75,5	77,7	74,3	73,2	71,3	75,4	73,9	78,4	78,1	80,6
38 år	64,3	63,4	65,7	61,6	61,2	63,3	60,1	62,6	66,6	66,6	66,9
39 år	51,6	51,5	52,7	49,1	50,4	51,7	51,5	52,8	53,5	53,6	55,3
40 år	39,9	40,7	42,9	40,0	40,7	39,9	42,7	41,5	43,3	43,9	44,5
41 år	33,3	33,2	32,1	34,2	31,7	31,7	32,2	33,7	35,7	34,4	35,2
42 år	24,7	27,1	27,1	25,0	26,0	25,2	26,5	25,4	27,5	28,1	28,4
43 år	20,1	18,9	20,4	20,2	20,4	19,4	18,9	20,0	21,6	20,9	22,9
44 år	14,8	16,3	16,5	14,6	16,3	14,8	16,4	15,6	16,3	15,7	16,2
45 år	12,3	11,7	12,2	11,4	11,2	12,1	12,5	12,5	13,3	12,8	13,2
46 år	9,0	10,4	9,5	9,4	9,1	8,8	9,5	9,4	9,2	10,2	10,6
47 år	8,2	7,3	7,7	7,9	7,3	7,4	7,3	7,6	7,5	8,5	7,7
48 år	5,4	5,3	4,9	5,4	5,2	5,8	6,1	5,4	6,0	5,4	6,0
49 år	4,7	4,9	4,2	3,4	4,4	4,1	4,1	4,7	4,3	5,0	4,7
50 år	3,5	3,0	3,9	3,4	3,6	3,2	3,4	3,4	3,3	3,4	3,9
51 år	2,6	2,1	2,9	2,8	2,7	2,9	3,1	3,2	3,0	3,0	2,9
52 år	1,7	1,8	2,1	1,7	2,1	2,1	2,3	1,9	2,3	2,3	2,2
53 år	1,4	1,7	1,8	1,2	1,5	1,7	1,7	2,0	2,0	2,1	2,1
54 år	1,5	1,2	1,4	1,5	1,0	1,4	1,3	1,6	1,4	1,3	1,7
55 år	1,0	1,2	0,7	0,9	1,3	0,9	1,1	1,1	1,1	1,3	1,0
56 år	0,6	1,1	0,7	0,7	0,7	0,7	0,9	0,7	0,8	0,8	0,9
57 år	1,0	0,7	0,6	0,7	0,7	0,5	0,6	0,7	1,0	0,8	0,7
58 år	0,5	0,6	0,6	0,7	0,4	0,5	0,6	0,5	0,8	0,7	0,6
59 år	0,4	0,7	0,5	0,6	0,5	0,5	0,5	0,6	0,3	0,3	0,6
60 år	0,4	0,2	0,2	0,4	0,3	0,3	0,2	0,4	0,3	0,3	0,5
Samlet fertilitet	1 795	1 754	1 794	1 687	1 671	1 618	1 641	1 662	1 736	1 708	1 692
Gennemsnitsalder for:											
førstegangsfædre	31,3	31,3	31,3	31,4	31,4	31,4	31,4	31,3	31,2	31,2	31,3
fædre til nyfødte	33,5	33,5	33,5	33,6	33,6	33,6	33,6	33,5	33,4	33,3	33,4

Anm.: Oplysningerne om mænds fertilitet er baseret på Danmarks Statistiks personstatistiske database (PSD). Metoden er beskrevet under dokumentation på www.dst.dk/fertilitet.

TRANSLATION – Rows, age of the father; samlet fertilitet: total fertility rate; gennemsnitsalder for førstegangsfædre: average age of first-time fathers; gennemsnitsalder for fædre til nyfødte: average age of fathers of newborn children.

Tabel 2.16 **Enkeltfødsler og flerfødsler**
Single deliveries and multiple deliveries

År	Enkeltfødsler 1	Flerfødsler			Fødsler i alt 5	Flerfødsler pr. 1.000 fødsler 6
		Tvillinger 2	Trillinger 3	Firlinger 4		
1987	55 251	617	8	-	55 876	11,2
1988	57 776	662	12	-	58 450	11,5
1989	60 232	690	18	-	60 940	11,6
1990	62 252	712	17	1	62 982	11,6
1991	62 907	840	21	1	63 769	13,5
1992	66 121	923	30	2	67 076	14,2
1993	65 544	1 022	27	2	66 595	15,8
1994	67 589	1 137	36	1	68 763	17,1
1995	67 726	1 123	39	-	68 888	16,9
1996	65 430	1 207	38	1	66 676	18,7
1997	65 443	1 222	27	1	66 693	18,7
1998	63 863	1 252	25	2	65 142	19,6
1999	63 943	1 256	25	-	65 224	19,6
2000	64 692	1 286	20	-	65 998	19,8
2001	62 751	1 390	22	-	64 163	22,0
2002	61 457	1 356	13	1	62 827	21,8
2003	61 978	1 368	23	-	63 369	22,0
2004	61 996	1 400	30	1	63 427	22,6
2005	61 653	1 404	27	1	63 085	22,7
2006	62 353	1 415	15	-	63 783	22,4
2007	61 586	1 372	18	-	62 976	22,1
2008	62 411	1 431	14	-	63 856	22,6
2009	60 328	1 345	15	-	61 688	22,0
2010	60 982	1 330	5	-	62 317	21,4
2011	56 715	1 237	17	1	57 970	21,6
2012	55 669	1 219	10	-	56 898	21,6
2013	53 718	1 163	13	-	54 894	21,4
2014	54 949	1 058	9	-	56 016	19,0
2015	56 443	961	10	-	57 414	16,9
2016	59 739	1 042	9	-	60 790	17,3
2017	59 544	1 037	8	-	60 589	17,2

Kilde: www.statistikbanken.dk/fod8 og [fod9](http://www.statistikbanken.dk/fod9)

TRANSLATION – Columns, 1: single deliveries; 2-4: multiple deliveries; 2: cases of twins; 3: cases of triplets; 4: cases of quadruplets; 5: total deliveries; 6: multiple deliveries per 1,000 deliveries.

Tabel 2.17 **Flerfødsler efter moderens alder**
Multiple deliveries, by age of mother

	1976-1980 gnsn.	1981-1985 gnsn.	1986-1990 gnsn.	1991-1995 gnsn.	1996-2000 gnsn.	2001-2005 gnsn.	2006-2010 gnsn.	2011-2015 gnsn.	2017	Flerfødsler pr. 1.000 fødsler 2017
	1	2	3	4	5	6	7	8	9	10
I alt	616	552	664	1 040	1 275	1 404	1 391	1 140	1 045	17,2
Under 20 år	21	15	8	8	9	4	7	4	2	4,2
20-24 år	168	128	121	114	100	80	73	64	76	11,7
25-29 år	238	216	258	385	382	406	351	284	315	15,3
30-34 år	146	142	202	376	529	586	592	423	386	18,8
35-39 år	39	47	67	142	232	293	306	285	197	19,6
40-44 år	4	4	10	15	23	33	56	67	58	25,5
45 år og derover	-	-	-	-	-	2	6	13	11	78,6

Kilde: www.statistikbanken.dk/fod8 og [fod9](http://www.statistikbanken.dk/fod9)

TRANSLATION – Columns, 1-9: periodic averages; 10: multiple deliveries per 1,000 deliveries. – Rows, age of mother.

3. Legale aborter

14.000 årlige aborter Det årlige antal legale, provokerede aborter i 2018 var på 14.210. De seneste tre år viser et lidt lavere niveau end tidligere, hvor det i perioden 2008-2013 lå på over 16.000 aborter årligt, og i 2014 og 2015 over 15.000 aborter pr. år. Dette tal er nu faldet med 0,2 pct. sammenlignet med 2017. Lige efter loven om fri abort trådte i kraft steg aborttallet til 27.884 i 1975 (tabel 3.1). Dette årlige antal aborter var derefter faldende stort set hele perioden frem til 2007.

Figur 3.1 **Udviklingen i antal legale aborter**
Legal abortions

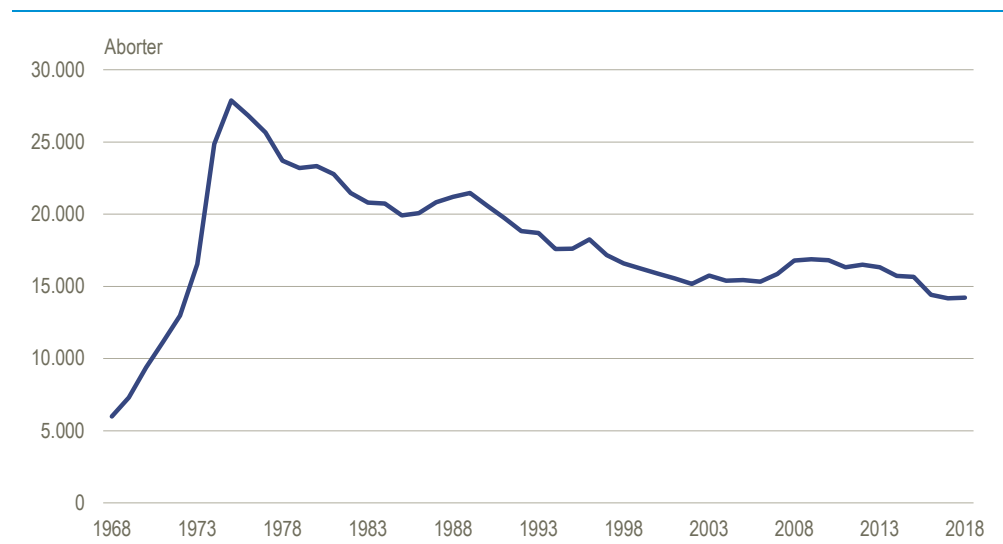

TRANSLATION – aborter: number of abortions.

Nedgang for alle aldre Nedgangen i aborterne vedrører kvinder i alle aldersklasser (tabel 3.2). Efter en stigning gennem 00'erne faldt abortkvotienterne i starten af 10'erne. Den største stigning i 00'erne vedrørte de 20-24-årige, mens den højeste abortkvotient i 2018 forekommer i aldersgruppen 25-29-årige. Den samlede abortkvotient er faldet til 394, hvilket vil sige, at 1.000 kvinder tilsammen vil få 394 aborter i løbet af deres liv med de seneste aldersbetingede abortkvotienter (tabel 3.3).

Tabel 3.1 Legale aborter og den generelle abortkvotient
Legal abortions and general abortion rate

År	Legale aborter	Generel abortkvotient ¹	År	Legale aborter	Generel abortkvotient ¹	År	Legale aborter	Generel abortkvotient ¹	År	Legale aborter	Generel abortkvotient ¹
	1	2		1	2		1	2		1	2
1940	522	0,5	1960	3 918	3,6	1980	23 334	19,0	2000	15 882	12,7
1941	519	0,5	1961	4 124	3,8	1981	22 779	18,4	2001	15 543	12,4
1942	824	0,8	1962	3 996	3,6	1982	21 462	17,2	2002	15 177	12,2
1943	977	0,9	1963	3 971	3,6	1983	20 791	16,5	2003	15 758	12,7
1944	1 286	1,2	1964	4 527	4,0	1984	20 742	16,4	2004	15 387	12,4
1945	1 577	1,5	1965	5 188	4,6	1985	19 919	15,6	2005	15 434	12,5
1946	1 930	1,8	1966	5 726	5,1	1986	20 067	15,6	2006	15 334	12,4
1947	2 240	2,1	1967	6 324	5,6	1987	20 830	16,1	2007	15 859	12,8
1948	2 543	2,4	1968	5 986	5,2	1988	21 199	16,4	2008	16 799	13,5
1949	3 425	3,2	1969	7 295	6,4	1989	21 456	16,6	2009	16 877	13,5
1950	3 909	3,7	1970	9 375	8,1	1990	20 589	15,9	2010	16 809	13,4
1951	4 743	4,5	1971	11 157	9,7	1991	19 729	15,1	2011	16 313	13,0
1952	5 031	4,7	1972	12 985	11,2	1992	18 833	14,3	2012	16 507	13,1
1953	4 795	4,5	1973	16 536	14,2	1993	18 687	14,3	2013	16 318	12,9
1954	5 140	4,8	1974	24 868	21,2	1994	17 598	13,5	2014	15 717	12,5
1955	5 381	5,1	1975	27 884	23,7	1995	17 613	13,6	2015	15 662	12,4
1956	4 477	4,2	1976	26 842	22,7	1996	18 244	14,1	2016	14 426	11,4
1957	4 023	3,8	1977	25 662	21,6	1997	17 162	13,4	2017	14 182	11,2
1958	3 895	3,6	1978	23 699	19,7	1998	16 594	13,1	2018	14 210	11,2
1959	3 587	3,3	1979	23 193	19,1	1999	16 231	12,9			

Anm.: Sundhedsdatastyrelsen har ændret metode til opgørelse af antal aborter og der er derfor et databrud fra 1995. Tallene fra 1995 og frem kan ikke genfindes i publikationer fra før 2017.

¹ Antal legale aborter pr. år pr. 1.000 kvinder i alderen 15-49 år.

Kilde: www.sundhedsdatastyrelsen/abortregisteret

TRANSLATION – Columns, 1: legal abortions; 2: abortions per 1,000 women aged 15-49 years.

Tabel 3.2 Legale aborter efter kvindens alder
Legal abortions, by age of the woman

År	Kvindens alder							Uoplyst	I alt
	15-19 år	20-24 år	25-29 år	30-34 år	35-39 år	40-44 år	45-49 år		
	1	2	3	4	5	6	7	8	9
1998	2 080	3 603	3 755	3 752	2 403	909	91	1	16 594
1999	1 940	3 458	3 512	3 777	2 612	852	80	-	16 231
2000	1 970	3 310	3 475	3 603	2 550	890	84	-	15 882
2001	1 938	3 156	3 485	3 338	2 701	852	73	-	15 543
2002	1 928	3 147	3 215	3 192	2 777	848	70	-	15 177
2003	2 111	3 180	3 278	3 292	2 831	994	72	-	15 758
2004	2 307	3 146	3 036	3 174	2 648	998	78	-	15 387
2005	2 408	3 087	2 986	3 178	2 651	1 042	82	-	15 434
2006	2 556	3 199	2 941	3 020	2 411	1 126	81	-	15 334
2007	2 666	3 432	2 946	3 132	2 521	1 091	70	1	15 859
2008	2 937	3 832	3 189	3 112	2 580	1 066	81	2	16 799
2009	2 850	4 025	3 074	3 135	2 599	1 083	111	-	16 877
2010	2 622	4 247	3 118	3 069	2 578	1 084	89	2	16 809
2011	2 468	4 270	3 064	2 912	2 504	996	98	1	16 313
2012	2 514	4 372	3 245	2 773	2 470	1 032	98	3	16 507
2013	2 339	4 397	3 323	2 758	2 366	1 035	100	-	16 318
2014	2 118	4 184	3 475	2 710	2 144	1 001	84	1	15 717
2015	1 958	4 187	3 637	2 673	2 115	991	97	4	15 662
2016	1 694	3 798	3 374	2 608	1 936	925	78	13	14 426
2017	1 376	3 609	3 538	2 592	2 018	882	99	68	14 182
2018	1 340	3 518	3 617	2 701	1 988	910	81	55	14 210

Kilde: www.sundhedsdatastyrelsen/abortregisteret

Columns, 1-7: age of woman. 8: Unknown age, 9: Total.

Tabel 3.3 **Aldersbetingede legale abortkvotienter**
Age-specific legal abortion rates

År	De aldersbetingede abortkvotienter ¹							Generel abortkvotient ¹ 8	Samlet abortkvotient ¹ 9
	15-19 år 1	20-24 år 2	25-29 år 3	30-34 år 4	35-39 år 5	40-44 år 6	45-49 år 7		
1998	14,6	20,7	20,0	18,0	12,7	5,0	0,5	13,1	457
1999	14,0	20,4	18,6	18,5	13,4	4,6	0,4	12,9	450
2000	14,4	20,2	18,3	18,0	12,8	4,8	0,5	12,7	445
2001	14,1	20,0	18,4	17,2	13,2	4,6	0,4	12,4	440
2002	13,9	20,4	17,5	16,7	13,2	4,5	0,4	12,2	433
2003	14,9	21,3	18,3	17,3	13,5	5,2	0,4	12,7	455
2004	15,8	21,7	17,4	16,7	12,9	5,1	0,4	12,4	450
2005	16,0	21,6	17,7	16,6	13,2	5,2	0,4	12,5	454
2006	16,5	22,3	18,1	15,8	12,4	5,5	0,4	12,4	455
2007	16,7	23,5	18,4	16,9	13,2	5,2	0,4	12,8	471
2008	17,8	25,4	20,3	17,1	13,5	5,1	0,4	13,5	498
2009	16,9	25,8	19,8	17,6	13,6	5,2	0,6	13,5	497
2010	15,2	26,3	20,2	17,7	13,3	5,4	0,4	13,4	493
2011	14,2	25,6	19,7	17,3	12,9	5,1	0,5	13,0	477
2012	14,4	25,5	20,6	16,8	13,1	5,3	0,5	13,1	481
2013	13,5	24,8	20,6	17,1	12,8	5,4	0,5	12,9	473
2014	12,3	23,0	20,8	17,1	11,8	5,2	0,4	12,5	453
2015	11,5	22,5	21,0	16,9	12,0	5,1	0,5	12,4	447
2016	9,9	20,2	18,7	16,2	11,3	4,7	0,4	11,4	407
2017	8,1	19,0	19,0	15,9	11,9	4,6	0,5	11,2	395
2018	8,0	18,6	18,9	16,1	12,0	4,9	0,4	11,2	394

Anm.: De aldersbetingede abortkvotienter er beregnet som samlede gennemsnit for hver femårs-aldersklasse.

TRANSLATION – Columns, 1-7: age-specific abortion rates; 8: abortions per 1,000 women aged 15-49 year; 9: total abortion rate.

¹ Se Ordforklaringer i bilag 1.

Kilde: www.sundhedsdatastyrelsen/abortregisteret

4. Dødsfald

Lille stigning i antallet af døde i 2018

I 2018 døde der 27.992 mænd og 27.240 kvinder (tabel 4.1). Det er en lille stigning i antallet af døde i forhold til året før. Da der hvert år fødes flere drenge end piger, bør der gennemsnitligt være flere mænd end kvinder blandt de døde. Når der i perioder, dør flere kvinder, er det et resultat af den aktuelle køns- og aldersfordeling i befolkningen og det forhold, at nedgangen i dødeligheden for tiden går stærkere for mænd end for kvinder. Til andre tider er det omvendt.

Årstidsvariation

De største månedlige dødstal forekommer om vinteren og i det tidlige forår. I 2018 havde marts måned det største antal med 5.683 døde, og juni måned det mindste antal med 4.120 døde, men årstidsvariationen er ikke stor (tabel 4.2).

Figur 4.1

Overlevelseskurve for mænd og kvinder. 2017/2018

Survivors in life table. 2017/2018

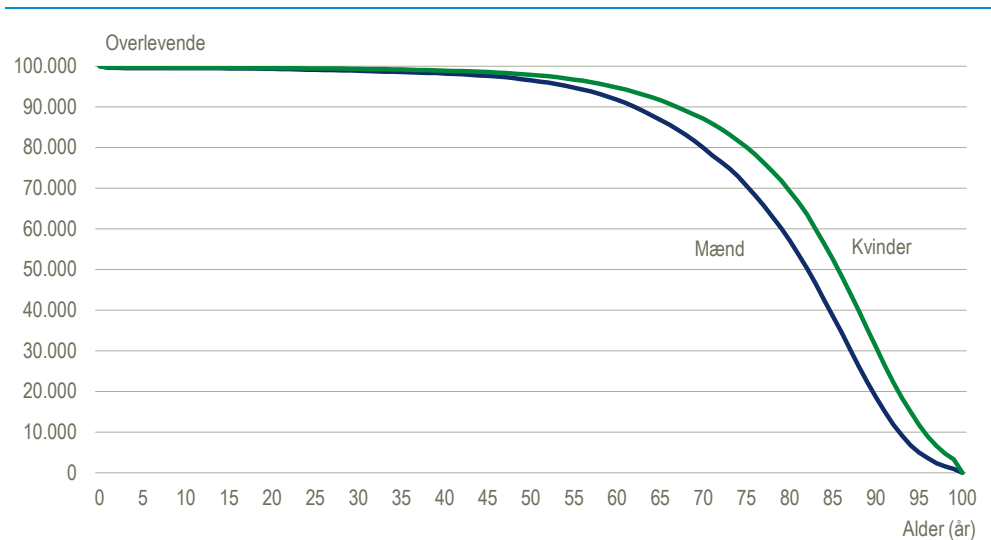

TRANSLATION – mænd: males; kvinder: females; alder (år): age (years); overlevende: survivors.

Det går generelt godt med dødelighedsudviklingen, til trods for at befolkningen i mellemtiden er blevet både større og gennemsnitligt ældre. Nedgangen i dødeligheden de seneste tyve år har gjort sig gældende i alle aldersklasser frem til 87 år, hvorefter dødeligheden har været stigende.

Middellevetid

Middellevetiden – som er det der svarer til middelrestlevetiden for 0-årige – er på niveau med sidste år for både mænd og kvinder i 2018. I 2017-2018 var den for mænd og kvinder henholdsvis 79,0 år og 82,9 år (tabel 4.6). Det er et resultat af en stigning over 10 år på 2,7 år for mænd og 2,2 år for kvinder.

Figur 4.2 **Middellevetid for 0-årige**
Life expectancy

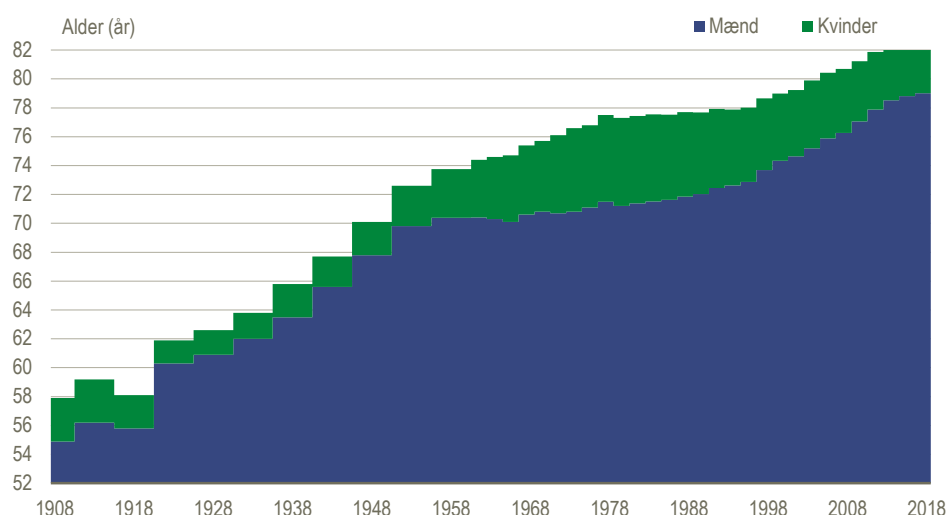

TRANSLATION – mænd: males; kvinder: females; alder (år): age (years).

Giftede personer har lavere dødelighed

For både mænd og kvinder ses en lavere dødelighed for giftede personer end for andre (tabel 4.3), og dette gælder for alle aldersklasser.

Figur 4.3 **Mænds overdødelighed i forhold til kvindernes. 2017/2018**
Excess mortality of men compared to women. 2017/2018

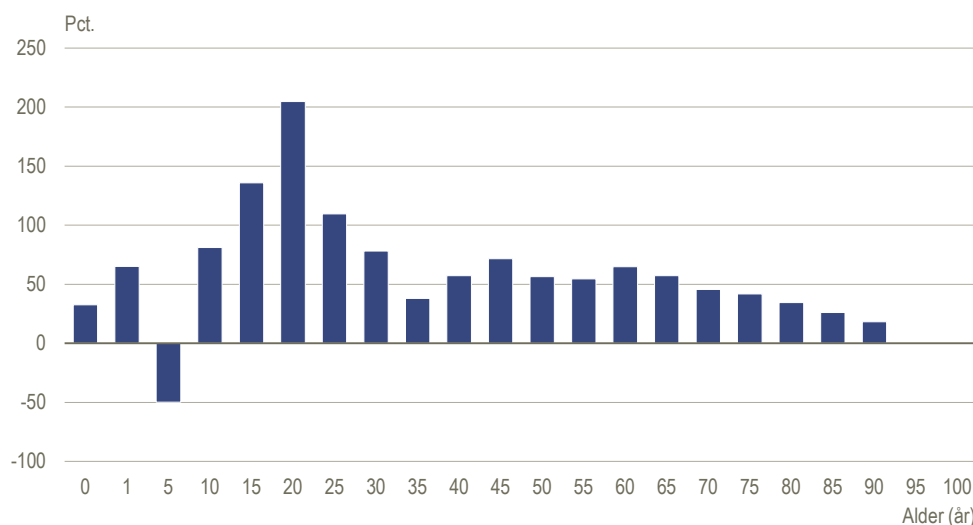

TRANSLATION – pct.: percentage; alder (år): age (years).

Kvinder har lavere dødelighed

Et andet gennemgående træk for stort set alle aldersklasser er, at mænd har højere dødelighed end kvinder (tabel 4.4). For eksempel var dødshyppigheden i 2018 for nogle aldersklasser dobbelt så stor for mænd som for kvinder.

Døde efter alder. 2018
Death, by age. 2018

	Mænd	Kvinder	I alt	Mænd	Kvinder	I alt
	antal			pct.		
I alt	27 992	27 240	55 232	100	100	100
Under 60 år	3 291	2 008	5 299	12	7	10
60-79 år	12 548	9 018	21 566	45	33	39
80 år og derover	12 153	16 214	28 367	43	60	51

Faldende spædbørnsdødelighed det seneste år

Medvirkende til den stigende middelrestlevetid er den faldende spædbørnsdødelighed. Døds hyppigheden er på 10 år faldet fra 4,4 og 3,6 til 4,1 og 3,2 pr. 1.000 levendefødte for henholdsvis drenge og piger. Spædbørnsdødeligheden har stor indflydelse på middellevetiden, da hvert dødsfald resulterer i mange mistede leveår.

Figur 4.4 **Døde under 1 år pr. 1.000 levendefødte**
Deaths during first year of life per 1,000 live births

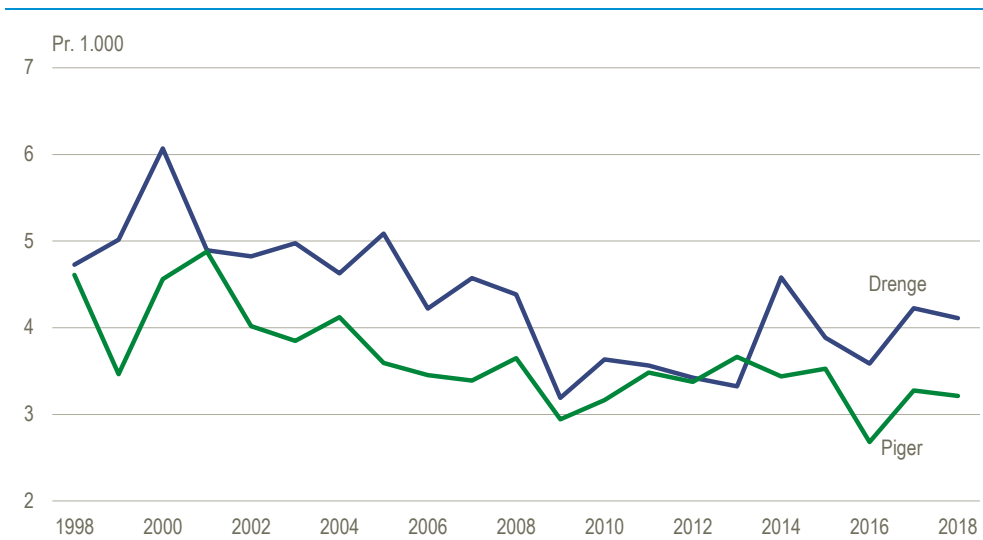

TRANSLATION – drenge: boys; piger: girls.

Aldersstandardiserede dødsrater pr. 100.000 efter køn

Age-standardized death rates per 100,000, by sex

	Mænd			Kvinder		
	1985	1995	2017	1985	1995	2017
Ondartede svulster	370	370	277	255	264	199
Hjertesygdomme	566	435	159	313	257	92
Sygdomme i åndedrætsorganer	142	144	111	74	89	86
Selv mord	38	26	14	21	11	5

Kilde: Sundhedsdatastyrelsen. "Dødsårsagsregisteret".

Dødsårsager

Oplysninger om dødsårsager foreligger i Sundhedsdatastyrelsen til og med 2017. Den mest dominerende hovedgruppe af dødsårsager er for både mænd og kvinder kræft. For mænd og kvinder var der i 2017 en aldersstandardiseret¹ dødsrate på henholdsvis 277 og 199 pr. 100.000 indbyggere. Den næstmest dominerende gruppe af dødsårsager er hjertesygdomme med rater på 159 for mænd og 92 for kvinder. For begge disse hovedgrupper af dødsårsager har der været en relativ kraftig nedgang siden midten af 1980'erne. Dette har også været tilfældet for selvmord, der for mænd er faldet fra 38 til 14 og for kvinder fra 21 til 5 i aldersstandardiseret dødsrate.

I tabel 4.8 ses mere detaljerede tal for døde fordelt efter dødsårsager. Da tallene for 2017 i denne tabel er foreløbige, stemmer de ikke overens med de øvrige tabellers antal døde i samme år.

¹ Beregnede rater for en befolkning sammensat på køn og alder som befolkning i år 2000.

Tabel 4.1

Døde
Deaths

År	Mænd 1	Kvinder 2	I alt 3	År	Mænd 1	Kvinder 2	I alt 3
1980	30 193	25 746	55 939	2000	28 271	29 727	57 998
1981	30 364	25 995	56 359	2001	28 411	29 944	58 355
1982	29 482	25 886	55 368	2002	28 321	30 289	58 610
1983	30 321	26 835	57 156	2003	28 146	29 428	57 574
1984	30 101	27 008	57 109	2004	27 497	28 309	55 806
1985	30 533	27 845	58 378	2005	26 805	28 157	54 962
1986	30 254	27 846	58 100	2006	27 197	28 280	55 477
1987	30 222	27 914	58 136	2007	27 045	28 559	55 604
1988	30 308	28 676	58 984	2008	26 851	27 740	54 591
1989	30 449	28 948	59 397	2009	26 937	27 935	54 872
1990	31 170	29 756	60 926	2010	26 762	27 606	54 368
1991	30 085	29 496	59 581	2011	25 939	26 577	52 516
1992	30 542	30 279	60 821	2012	25 911	26 414	52 325
1993	31 273	31 536	62 809	2013	26 111	26 360	52 471
1994	30 536	30 563	61 099	2014	25 694	25 646	51 340
1995	31 267	31 860	63 127	2015	26 283	26 272	52 555
1996	30 388	30 655	61 043	2016	26 416	26 408	52 824
1997	29 526	30 372	59 898	2017	26 870	26 391	53 261
1998	28 989	29 464	58 453	2018	27 992	27 240	55 232
1999	28 806	30 373	59 179				

Kilde: www.statistikbanken.dk/fod2 og [fod207](http://www.statistikbanken.dk/fod207)

TRANSLATION – Columns, 1: males; 2: females; 3: total.

Tabel 4.2

Døde efter døds måned
Deaths by month of death

Døds måned	2001-2005 gnsn.		2006-2010 gnsn.		2011-2015 gnsn.		2018	
	I alt 1	Heraf under 1 år 2	I alt 3	Heraf under 1 år 4	I alt 5	Heraf under 1 år 6	I alt 7	Heraf under 1 år 8
I alt	57 061	291	54 982	235	52 241	209	55 232	226
Januar	5 372	26	5 204	18	4 929	14	5 004	21
Februar	4 687	22	4 582	17	4 449	18	4 948	24
Marts	5 284	22	4 951	22	4 729	19	5 683	15
April	4 867	24	4 564	20	4 377	19	4 697	22
Maj	4 683	25	4 547	22	4 318	14	4 393	19
Juni	4 325	25	4 285	20	4 047	19	4 120	17
Juli	4 541	23	4 403	19	4 197	15	4 535	15
August	4 550	24	4 332	22	4 063	20	4 438	17
September	4 365	28	4 267	18	4 033	18	4 128	18
Oktober	4 616	24	4 442	22	4 193	20	4 369	24
November	4 602	22	4 431	20	4 203	19	4 230	17
December	5 170	24	4 976	16	4 704	16	4 687	17

Kilde: www.statistikbanken.dk/bev3a

TRANSLATION – Columns, 1, 3, 5 and 7: total; 2, 4, 6 and 8: of whom under 1 year.

Tabel 4.3 Døde pr. 1.000 personer. 2018
Deaths per 1,000 inhabitants. 2018

Alder	Mænd					Kvinder					I alt
	Ugifte	Gifte, separe-rede	Enke-mænd	Fra-skilte	I alt	Ugifte	Gifte, separe-rede	Enker	Fra-skilte	I alt	
	1	2	3	4	5	6	7	8	9	10	11
I alt	3	12	86	19	10	2	6	65	14	9	10
Under 40 år	0	0	-	1	0	0	0	3	1	0	0
40-44 år	2	1	-	1	1	1	1	2	1	1	1
45-49 år	4	1	1	3	2	2	1	3	2	1	2
50-54 år	8	2	10	4	4	4	2	3	3	2	3
55-59 år	13	4	12	9	7	7	3	6	6	4	5
60-64 år	19	7	19	16	11	10	5	9	9	7	9
65-69 år	29	12	24	27	17	14	8	14	15	11	14
70-74 år	42	19	33	40	25	24	13	20	23	16	21
75-79 år	68	33	53	70	42	42	22	32	37	29	35
80-84 år	103	65	94	99	76	73	41	56	68	53	63
85 år og derover	218	152	217	201	183	177	93	159	157	152	163

Anm.: I denne tabel omfatter gifte og separerede også personer i registrerede partnerskaber, enker og enkemænd omfatter også længstlevende efter registrerede partnerskaber og fraskilte omfatter også personer med opløst partnerskab.

Kilde: www.statistikbanken.dk/Dødsfald

TRANSLATION – Columns, 1-5: males; 6-10: females; 1 and 6: never married; 2 and 7: married, incl. separated; 3 and 8: widowed; 4 and 9: divorced; 5, 10 and 11: total. – Rows, age.

Tabel 4.4 Døde pr. 1.000 personer i aldersklasser
Deaths per 1,000 inhabitants, by age

Alder	Mænd				Kvinder			
	2001-2005 gnsn.	2006-2010 gnsn.	2011-2015 gnsn.	2018	2001-2005 gnsn.	2006-2010 gnsn.	2011-2015 gnsn.	2018
	1	2	3	4	5	6	7	8
I alt	10,45	9,91	9,56	9,71	10,73	10,12	9,48	9,37
Under 1 år ¹	4,88	4,01	3,37	4,11	4,10	3,32	3,15	3,21
1-4 år	0,24	0,18	0,14	0,14	0,24	0,14	0,12	0,09
5-9 år	0,13	0,09	0,07	0,07	0,08	0,07	0,07	0,06
10-14 år	0,16	0,11	0,08	0,08	0,10	0,09	0,06	0,04
15-19 år	0,54	0,42	0,28	0,32	0,21	0,20	0,14	0,12
20-24 år	0,72	0,69	0,51	0,30	0,27	0,21	0,22	0,10
25-29 år	0,77	0,68	0,51	0,48	0,31	0,28	0,20	0,18
30-34 år	0,97	0,83	0,57	0,65	0,44	0,38	0,30	0,36
35-39 år	1,42	1,19	0,91	0,80	0,78	0,63	0,44	0,55
40-44 år	2,24	1,93	1,38	1,29	1,31	1,14	0,84	0,83
45-49 år	3,80	3,24	2,80	2,06	2,42	2,01	1,72	1,26
50-54 år	6,03	5,79	4,74	3,69	3,81	3,51	2,96	2,29
55-59 år	8,94	8,56	7,39	6,56	5,75	5,43	4,63	4,19
60-64 år	14,07	13,00	10,61	10,60	9,08	8,20	6,80	6,52
65-69 år	23,13	19,62	21,77	16,60	15,36	12,94	13,61	10,71
70-74 år	38,45	32,64	33,38	24,92	26,00	21,73	21,19	16,40
75-79 år	63,74	55,29	52,81	41,70	41,22	38,42	34,69	28,76
80-84 år	104,01	92,66	86,55	75,81	68,38	64,13	57,07	52,97
85 år og derover	200,32	187,78	199,76	182,79	160,27	153,81	150,30	151,90

¹ Pr. 1.000 levendefødte.

Kilde: www.statistikbanken.dk/fod207 og [fodie](http://www.statistikbanken.dk/fodie)

TRANSLATION – Columns, 1-4: males; 5-8: females. – Rows, age.

Tabel 4.5 Døde under 1 år
Deaths during first year of life

År	Døde under 1 år			Døde under 1 år pr. 1.000 levendefødte		
	Drenge 1	Piger 2	I alt 3	Drenge 4	Piger 5	I alt 6
1998	161	148	309	4,7	4,6	4,7
1999	170	112	282	5,0	3,5	4,3
2000	209	149	358	6,1	4,6	5,3
2001	164	156	320	4,9	4,9	4,9
2002	159	125	284	4,8	4,0	4,4
2003	165	121	286	5,0	3,8	4,4
2004	153	130	283	4,6	4,1	4,4
2005	167	113	280	5,1	3,6	4,4
2006	141	109	250	4,2	3,5	3,8
2007	150	106	256	4,6	3,4	4,0
2008	147	115	262	4,4	3,6	4,0
2009	103	90	193	3,2	2,9	3,1
2010	118	98	216	3,6	3,2	3,4
2011	107	101	208	3,6	3,5	3,5
2012	102	95	197	3,4	3,4	3,4
2013	95	100	195	3,3	3,7	3,5
2014	134	95	229	4,6	3,4	4,0
2015	116	100	216	3,9	3,5	3,7
2016	114	80	194	3,6	2,7	3,1
2017	133	98	231	4,2	3,3	3,8
2018	130	96	226	4,1	3,2	3,7

Kilde: www.statistikbanken.dk/fod207 og [fod207](http://www.statistikbanken.dk/fod207)

TRANSLATION – Columns, 1-3: deaths during first year of life; 4-6: deaths during first year of life per 1,000 live births; 1 and 4: boys; 2 and 5: girls; 3 and 6: total.

Tabel 4.6 Middelrestlevetider for mænd og kvinder
Life expectancy, by sex

År	0-årige		50-årige		60-årige		70-årige		80-årige		90-årige	
	Mænd 1	Kvinder 2	Mænd 3	Kvinder 4	Mænd 5	Kvinder 6	Mænd 7	Kvinder 8	Mænd 9	Kvinder 10	Mænd 11	Kvinder 12
1961/1965	70,3	74,5	24,8	27,9	16,9	19,4	10,5	11,9	5,7	6,3	2,9	3,2
1966/1970	70,6	75,4	24,8	28,5	16,9	20,0	10,6	12,5	6,0	6,8	3,1	3,4
1971/1975	70,9	76,5	24,9	29,4	17,1	20,9	10,8	13,3	6,2	7,4	3,2	3,6
1976/1980	71,2	77,2	24,9	29,8	17,1	21,4	10,8	13,8	6,3	7,7	3,3	3,8
1981/1985	71,5	77,5	25,0	29,9	17,2	21,6	10,9	14,1	6,3	7,9	3,4	3,9
1986/1990	71,9	77,7	25,3	30,0	17,5	21,7	11,1	14,3	6,4	8,1	3,4	4,0
1991/1995	72,6	77,9	25,7	29,9	17,7	21,5	11,1	14,2	6,4	8,1	3,3	3,9
1996/2000	73,8	78,7	26,6	30,5	18,4	21,9	11,6	14,5	6,6	8,4	3,4	4,1
2001/2005	75,1	79,7	27,7	31,4	19,4	22,6	12,2	14,8	6,8	8,6	3,5	4,2
2006/2010	76,3	80,7	28,6	32,1	20,3	23,4	13,0	15,4	7,2	8,9	3,5	4,3
2011/2015	78,1	82,1	29,9	33,3	21,4	24,4	13,9	16,2	7,7	9,3	3,7	4,5
2007-2008	76,3	80,7	28,6	32,1	20,3	23,4	13,0	15,4	7,3	8,9	3,6	4,4
2008-2009	76,5	80,8	28,7	32,2	20,4	23,4	13,0	15,4	7,2	8,8	3,4	4,3
2009-2010	77,1	81,2	29,0	32,6	20,7	23,7	13,3	15,7	7,4	9,0	3,6	4,4
2010-2011	77,3	81,7	29,3	32,8	20,9	24,0	13,5	15,9	7,6	9,1	3,7	4,5
2011-2012	77,9	81,9	29,7	33,1	21,3	24,2	13,7	16,0	7,7	9,2	3,7	4,5
2012-2013	78,0	82,0	29,7	33,1	21,3	24,3	13,8	16,1	7,5	9,2	3,6	4,4
2013-2014	78,5	82,7	30,3	33,9	21,7	24,9	14,2	16,6	7,9	9,6	3,9	4,7
2014-2015	78,6	82,5	30,3	33,7	21,7	24,7	14,2	16,5	7,9	9,5	3,8	4,5
2015-2016	78,8	82,8	30,6	33,9	22,0	24,9	14,4	16,7	8,0	9,5	3,8	4,6
2016-2017	79,0	82,9	30,6	34,0	22,0	25,0	14,4	16,7	8,0	9,5	3,7	4,6
2017-2018	79,0	82,9	30,6	34,0	22,0	24,9	14,4	16,6	7,9	9,5	3,6	4,5

Anm.: Gennemsnittet af de levetider som opnås af et antal jævnaldrende, der uddør efter dødelighedstavlens.

Kilde: www.statistikbanken.dk/hisb8 og [hisb9](http://www.statistikbanken.dk/hisb9)

TRANSLATION – Columns, 1-12: age; 1, 3, 5, 7, 9 and 11: males; 2, 4, 6, 8, 10 and 12: females.

Tabel 4.7 Dødelighedstavle. 2017/2018
Life table. 2017/2018

Alder	Mænd			Kvinder			Alder	Mænd			Kvinder		
	Over- leven- de 1	Døds- hyppig- hed ¹ 2	Middel- rest- levetid ² 3	Over- leven- de 4	Døds- hyppig- hed ¹ 5	Middel- rest- levetid ² 6		Over- leven- de 1	Døds- hyppig- hed ¹ 2	Middel- rest- levetid ² 3	Over- leven- de 4	Døds- hyppig- hed ¹ 5	Middel- rest- levetid ² 6
0 år	100 000	391	79,0	100 000	295	82,9	50 år	96 541	292	30,6	97 910	183	34,0
1 år	99 609	25	78,3	99 705	17	82,2	51 år	96 259	321	29,7	97 731	210	33,1
2 år	99 584	20	77,3	99 688	10	81,2	52 år	95 950	377	28,8	97 525	226	32,1
3 år	99 565	7	76,4	99 678	7	80,2	53 år	95 589	414	27,9	97 304	263	31,2
4 år	99 558	10	75,4	99 671	4	79,2	54 år	95 193	485	27,1	97 049	321	30,3
5 år	99 548	6	74,4	99 668	7	78,2	55 år	94 731	514	26,2	96 737	317	29,4
6 år	99 542	3	73,4	99 661	10	77,2	56 år	94 245	526	25,3	96 430	370	28,5
7 år	99 538	3	72,4	99 651	12	76,2	57 år	93 748	672	24,4	96 073	429	27,6
8 år	99 535	6	71,4	99 639	6	75,2	58 år	93 118	707	23,6	95 661	453	26,7
9 år	99 530	0	70,4	99 632	0	74,2	59 år	92 460	822	22,8	95 228	517	25,8
10 år	99 530	6	69,4	99 632	3	73,2	60 år	91 701	848	22,0	94 736	513	24,9
11 år	99 524	6	68,4	99 629	6	72,2	61 år	90 922	991	21,1	94 251	663	24,1
12 år	99 518	9	67,4	99 623	3	71,2	62 år	90 021	1 163	20,3	93 626	699	23,2
13 år	99 509	9	66,4	99 620	3	70,2	63 år	88 975	1 250	19,6	92 972	659	22,4
14 år	99 501	9	65,4	99 617	6	69,2	64 år	87 863	1 225	18,8	92 359	762	21,5
15 år	99 492	26	64,4	99 611	15	68,3	65 år	86 786	1 316	18,0	91 656	922	20,7
16 år	99 466	32	63,4	99 596	15	67,3	66 år	85 644	1 455	17,3	90 811	954	19,9
17 år	99 434	14	62,4	99 581	12	66,3	67 år	84 398	1 541	16,5	89 944	1 027	19,1
18 år	99 420	39	61,5	99 569	9	65,3	68 år	83 097	1 850	15,8	89 020	1 079	18,3
19 år	99 381	36	60,5	99 560	12	64,3	69 år	81 559	1 980	15,1	88 060	1 134	17,5
20 år	99 346	45	59,5	99 549	17	63,3	70 år	79 944	2 239	14,4	87 061	1 321	16,6
21 år	99 302	39	58,5	99 532	11	62,3	71 år	78 154	2 030	13,7	85 912	1 489	15,9
22 år	99 263	44	57,6	99 522	23	61,3	72 år	76 567	2 195	13,0	84 633	1 653	15,1
23 år	99 219	51	56,6	99 498	15	60,3	73 år	74 887	2 653	12,2	83 234	1 902	14,3
24 år	99 168	45	55,6	99 483	8	59,3	74 år	72 900	3 191	11,6	81 650	1 961	13,6
25 år	99 124	27	54,6	99 476	15	58,3	75 år	70 574	3 372	10,9	80 049	2 230	12,9
26 år	99 097	43	53,6	99 460	21	57,3	76 år	68 195	3 726	10,3	78 264	2 598	12,2
27 år	99 055	43	52,7	99 439	16	56,4	77 år	65 653	4 167	9,7	76 230	2 831	11,5
28 år	99 012	60	51,7	99 424	27	55,4	78 år	62 918	4 402	9,1	74 072	2 989	10,8
29 år	98 953	70	50,7	99 397	36	54,4	79 år	60 148	5 097	8,5	71 858	3 629	10,1
30 år	98 884	53	49,8	99 361	32	53,4	80 år	57 082	5 876	7,9	69 250	3 893	9,5
31 år	98 832	51	48,8	99 329	36	52,4	81 år	53 727	6 443	7,3	66 554	4 558	8,8
32 år	98 782	82	47,8	99 294	15	51,4	82 år	50 266	7 639	6,8	63 520	5 726	8,2
33 år	98 701	63	46,8	99 279	60	50,4	83 år	46 426	8 824	6,3	59 884	6 113	7,7
34 år	98 639	68	45,9	99 220	35	49,5	84 år	42 329	9 234	5,9	56 223	6 764	7,2
35 år	98 572	79	44,9	99 185	44	48,5	85 år	38 420	10 189	5,4	52 420	7 739	6,6
36 år	98 494	65	43,9	99 141	44	47,5	86 år	34 506	11 969	5,0	48 363	8 411	6,2
37 år	98 431	47	43,0	99 098	38	46,5	87 år	30 376	13 650	4,6	44 295	9 823	5,7
38 år	98 385	52	42,0	99 060	73	45,6	88 år	26 230	15 158	4,3	39 944	11 396	5,2
39 år	98 334	115	41,0	98 988	59	44,6	89 år	22 254	16 383	3,9	35 392	12 525	4,8
40 år	98 221	113	40,1	98 929	74	43,6	90 år	18 608	18 870	3,6	30 959	14 639	4,5
41 år	98 110	111	39,1	98 856	72	42,6	91 år	15 097	20 965	3,3	26 427	15 546	4,1
42 år	98 001	112	38,1	98 786	68	41,7	92 år	11 932	23 007	3,1	22 319	17 357	3,8
43 år	97 891	134	37,2	98 718	64	40,7	93 år	9 186	26 432	2,8	18 445	18 647	3,5
44 år	97 760	129	36,2	98 655	103	39,7	94 år	6 758	26 690	2,7	15 005	21 685	3,2
45 år	97 634	149	35,3	98 553	104	38,8	95 år	4 954	27 076	2,4	11 752	24 071	2,9
46 år	97 489	197	34,3	98 450	106	37,8	96 år	3 613	33 484	2,2	8 923	25 943	2,7
47 år	97 297	251	33,4	98 345	155	36,8	97 år	2 403	34 976	2,0	6 608	29 024	2,5
48 år	97 053	264	32,5	98 193	131	35,9	98 år	1 563	37 280	1,9	4 690	30 181	2,3
49 år	96 797	264	31,6	98 065	157	34,9	99 år	980	39 294	1,7	3 275	34 200	2,1

¹ Tallene angiver (i 100.000-dele) hyppigheden af dødsfald i løbet af et år, fra en fødselsdag til den næste.

² Gennemsnittet af de levetider som opnås af et antal jævnaldrende, der uddør efter dødelighedstavlen.

Kilde: www.statistikbanken.dk/hisb8 og [hisb9](http://www.statistikbanken.dk/hisb9)

TRANSLATION – Columns, 1-3: males; 4-6: females; 1 and 4: survivors; 2 and 5: mortality of group; 3 and 6: life expectancy. – Rows, age.

Tabel 4.8 Døde efter køn og dødsårsag
Deaths, by sex and cause of death

DK liste nr.	Dødsårsag	2007			2017 ¹		
		Mænd 1	Kvinder 2	I alt 3	Mænd 4	Kvinder 5	I alt 6
	I alt	27 045	28 559	55 604	26 870	26 391	53 261
1	Infektionssygdomme (ekskl. tuberkulose)	391	457	848	493	497	990
2	Tuberkulose	18	7	25	11	2	13
3	Ondartet svulst i mundhule og spiserør	492	219	711	555	198	753
4	Ondartet svulst i mavesæk	243	143	386	278	154	432
5	Ondartet svulst i tarme, undtagen endetarm	648	711	1 359	714	701	1 415
6	Ondartet svulst i endetarm	295	211	506	276	178	454
7	Ondartet svulst i strubehoved, luftrør, bronkier, lunger	1 931	1 576	3 507	1 961	1 797	3 758
8	Ondartet svulst i knogler og hud	162	146	308	212	143	355
9	Ondartet svulst i brystkirtel	11	1 236	1 247	7	1 106	1 113
10	Ondartet svulst i livmoderhals	•	134	134	•	91	91
11	Ondartet svulst i andre dele af livmoder	•	173	173	•	154	154
12	Ondartet svulst i blærehalskirtel	1 075	•	1 075	1 230	•	1 230
13	Ondartet svulst i andre og uspec. lokalisationer	2 155	2 444	4 599	2 387	2 342	4 729
14	Ondartet svulst i lymfatiske og bloddannende væv	599	517	1 116	633	438	1 071
15	Godartede svulster og svulster af uspec. natur	163	168	331	165	146	311
16	Endokrine lidelser og mangelsygdomme	202	373	575	164	220	384
17	Sukkersyge	726	585	1 311	772	570	1 342
18	Sygdomme i blod og bloddannende organer	97	145	242	122	128	250
19	Mentale lidelser	1 309	1 569	2 878	1 411	2 167	3 578
20	Hjernehindebetændelse	13	13	26	10	9	19
21	Sygdomme i nervesystem og sanseorganer	747	864	1 611	1 118	1 331	2 449
22	Gigtfeber og følgetilstande heraf	29	46	75	40	44	84
23	Blodtryksforhøjelse	382	482	864	465	570	1 035
24	Iskæmiske hjertesygdomme	3 139	2 815	5 954	2 158	1 399	3 557
25	Andre hjertesygdomme	1 551	1 932	3 483	1 675	1 600	3 275
26	Karsygdomme i hjerne	1 850	2 345	4 195	1 446	1 749	3 195
27	Sygdomme i arterier, arterioler og kapillærer	622	577	1 199	458	379	837
28	Andre sygdomme i kredsløbsorganer	156	147	303	135	146	281
29	Akutte luftvejsinfektioner inkl. influenza	6	23	29	34	42	76
30	Lungebetændelse	815	1 125	1 940	912	894	1 806
31	Bronkitis, udvidede lunger og astma	1 505	1 792	3 297	1 689	2 052	3 741
32	Andre sygdomme i åndedrætsorganer	188	207	395	370	322	692
33	Sygdomme i mundhule, spiserør og mavesæk	217	284	501	118	120	238
34	Sygdomme i lever og galdeveje	644	388	1 032	560	366	926
35	Andre sygdomme i fordøjelsesorganer	454	682	1 136	406	484	890
36	Nyrebetændelse	34	25	59	6	7	13
37	Infektiøse nyresygdomme og sten i urinorganer	31	63	94	41	27	68
38	Andre sygd. i urin- og kønsorganer samt brystkirtel	362	394	756	428	399	827
39	Svangerskabs- og fødselskomplikationer hos moderen	•	2	2	•	1	1
40	Sygdomme i hud, knogler, bevægelsessystem og bindevæv	145	237	382	143	291	434
41	Medfødte misdannelser i hjerte og kredsløbsorganer	28	34	62	26	20	46
42	Andre medfødte misdannelser	54	61	115	51	43	94
43	Sygdomme hos nyfødte	67	64	131	80	60	140
44	Senilitet uden oplysning om sindssygdom	109	330	439	264	743	1 007
45	Symptomer og mangelfuldt definerede tilstande	1 603	1 726	3 329	1 391	1 445	2 836
E 46	Motorkøretøjsulykker	271	100	371	138	44	182
E 47	Andre ulykker	700	632	1 332	606	521	1 127
E 48	Selv mord	413	181	594	410	161	571
E 49	Andre ydre årsager	151	74	225	43	20	63
	Dødsårsag ikke oplyst ²	242	100	342	258	70	328

¹ Tal for 2017 findes kun i en foreløbig udgave fra Sundhedsdatastyrelsen.

² Inkl. personer med bopæl i Danmark, men døde i udlandet.

Kilde: www.statistikbanken.dk/fod5 og [fod507](http://www.statistikbanken.dk/fod507)

TRANSLATION – Columns, 1 and 4: males; 2 and 5: females; 3 and 6: total.

5. Vielser

- Arligt antal vielser** Antallet af indgåede ægteskaber var i 2018 på 32.525 (tabel 5.1). Det er 748 flere end året før og 2.591 flere end gennemsnittet for de sidste 10 år. Siden 1960 har det højeste vielsesantal været 41.693 vielser (i 1965) og det laveste antal 24.330 vielser (i 1982).
- Arstidsvariation** August var den måned hvor der var flest vielser. 18 pct. af alle vielser i 2018 fandt sted i august, mens kun 4 pct. af vielserne fandt sted i januar (tabel 5.2).
- Kirkelige vielser** Andelen af kirkelige vielser har gennem årene været faldende. I 1998 drejede det sig om 48 pct.; i 2018 er andelen nede på 33 pct. (tabel 5.1). Der er en stor spredning over året for de kirkelige vielser, hvor de i august udgør 47 pct., mens de kun udgør 12 pct. i januar. De øvrige 67 pct. af vielserne omfatter borgerlige vielser, vielser foretaget i udlandet og vielser med ukendt vielsesmyndighed. For alle vielserne i statistikken gælder det, at mindst én af parterne har bopæl i Danmark på vielsestidspunktet.
- Alderen er stigende** Den mest almindelige vielsesalder i 2018 var 25-29 år for kvinder og 30-34 år for mænd (tabel 5.4). Den gennemsnitlige vielsesalder er 38,8 år for mænd og 36,0 år for kvinder. For førstegangsviede henholdsvis 34,9 år og 32,5 år (tabel 5.7). Alderen ved ægteskabsindgåelse for førstegangsviede har været stigende i mange år, men udviklingen de ti seneste år tyder på en stagnering (figur 5.1). I 1960'erne var gennemsnitsalderen for førstegangsviede 25 år for mænd og 22 år for kvinder.

Figur 5.1 Gennemsnitlig alder for førstegangsviede
Average age at first marriage

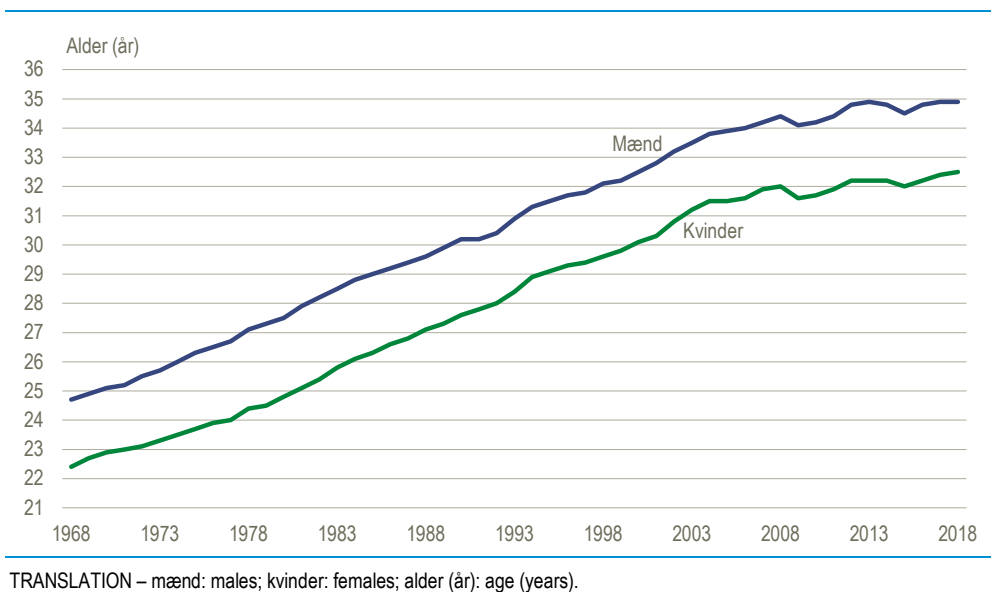

- Tidligere civilstand** Omkring 75 pct. af de viede var ugifte inden vielsen. 20 pct. var fraskilte, og 1 pct. var i enkestand. 3 pct. havde uoplyst civilstand inden vielsen og havde ikke bopæl i Danmark på vielsestidspunktet. Ved to ud af tre vielser var begge parter ugifte inden vielsen.
- Vielsestavler** Hvis man med udgangspunkt i årets aldersbetingede vielseshyppigheder beregner en vielsestavle efter samme principper, som gælder for beregning af dødelighedstavler, resulterer det i såkaldte vielsestavler (tabel 5.11). De viser, at med de nyeste aldersbetingede vielseshyppigheder har halvdelen af kvinderne indgået ægteskab, når de er 35 år. For mændene er dette nået, når de er 38 år. Vielseshyppighederne for 2018 viser, at 28 pct. af mændene og 24 pct. af kvinderne endnu vil være ugifte, når de fylder 65 år.

For de enkelte fødselsårsgange af kvinder er det sådan, at jo senere de er født, des mindre er den del af kvinderne, der har indgået ægteskab inden en given alder (tabel 5.12 og figur 5.2). 26 pct. af kvinderne født i 1985-86 har indgået ægteskab inden de fylder 30 år. For kvinder født 20 år tidligere var andelen 44 pct., og for kvinder født yderligere 20 år tidligere var andelen helt oppe på 87 pct.

Figur 5.2 Kvinder, der har indgået ægteskab pr. 1.000 i udvalgte fødselsårsgange efter alder
Ever-married women, by age per 1,000 women in certain birth cohorts

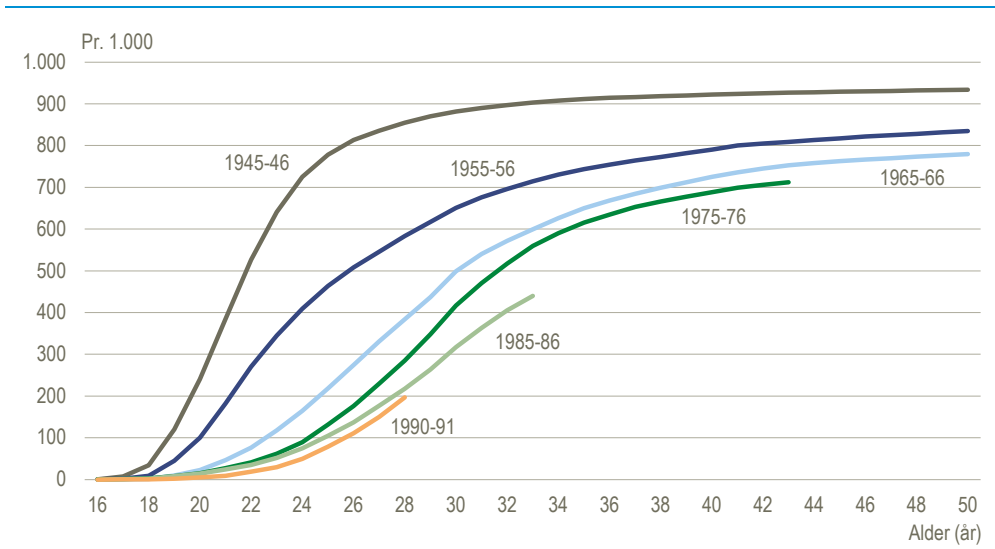

TRANSLATION – alder (år): age (years).

Statsborgerskab

79 pct. af ægteskaberne blev indgået mellem to danske statsborgere (tabel 5.10). I 9 pct. af tilfældene drejede det sig om to udenlandske statsborgere. Ægteskaber mellem en dansk og en udenlandsk statsborger udgjorde 12 pct. Kombinationen dansk mand og udenlandsk kvinde var inden for denne gruppe det mest almindelige. Før 1994 var det derimod oftest en dansk kvinde og en udenlandsk mand der blev viet. Danskere, der gifter sig med udlændinge, gifter sig ofte med europæere. Danske mænd gifter sig dog også i stor udstrækning med asiatiske kvinder. For eksempel var der i 2018 139 mænd med dansk statsborgerskab, der giftede sig med kvinder med filippinsk statsborgerskab, mens der blev indgået 3 ægteskaber, hvor manden havde filippinsk statsborgerskab. Desværre er der i statistikken ikke oplysning om statsborgerskab for en stor del af de udenlandske brude og brudgomme, da de ikke havde bopæl i Danmark på vielsestidspunktet.

Oprindelsesland

Da indvandrere og efterkommere godt kan have dansk statsborgerskab, er antallet af vielser, hvori indgår personer med udenlandsk baggrund, større, når man ser på oprindelsesland (tabel 5.8), end hvis man ser på statsborgerskab. For 75 pct. af vielserne i 2018 drejede det sig om to personer med dansk oprindelse. Vielser mellem en person af dansk oprindelse og en person med udenlandsk oprindelse udgjorde 9 pct. af vielserne, mens der i 9 pct. af vielserne var tale om to personer med udenlandsk oprindelse. I 7 pct. af vielserne havde én af parterne uoplyst oprindelse. Dette er tilfældet for personer, der ikke har bopæl i Danmark på vielsestidspunktet.

Figur 5.3 Andelen af gifte personer. 1. januar 2019
Married persons. 1 January 2019

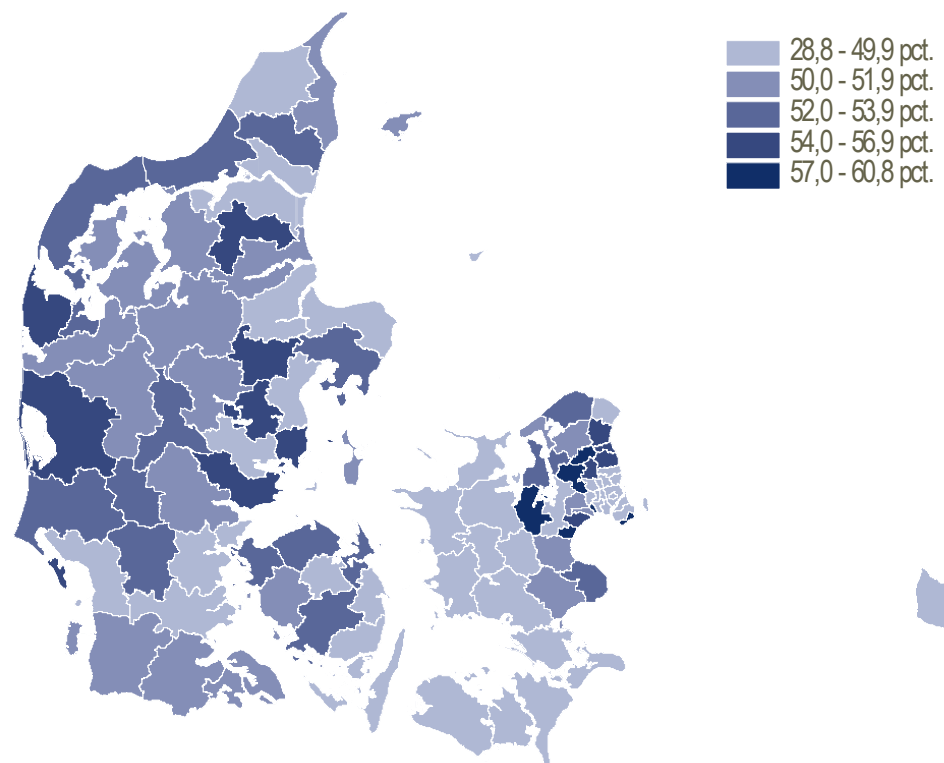

Anm.: Omhandler kun personer over 17 år. Gifte indeholder personer i registrerede parforhold.
Kort: Styrelsen for Dataforsyning og Effektivisering.

Geografisk fordeling Der er en stor geografisk forskel på andelen af gifte personer, hvor den højeste andel er 60,8 pct. i Allerød Kommune, mens den laveste er 28,8 i Københavns Kommune.

Tabel 5.1 **Vielser efter vielsesmyndighed**
Marriages, by type of marriage ceremony

År	Vielser		Kirkelig i pct. af samt- lige vielser	År	Vielser		Kirkelig i pct. af samt- lige vielser	År	Vielser		Kirkelig i pct. af samt- lige vielser
	I alt	Kirke- lige			I alt	Kirke- lige			I alt	Kirke- lige	
	1	2	3		1	2	3		1	2	3
1960	35 897	23 728	66,1	1980	26 448	14 473	54,7	2000	38 388	18 172	47,3
1961	36 364	24 669	67,8	1981	25 411	13 563	53,4	2001	36 567	15 274	41,8
1962	37 513	26 040	69,4	1982	24 330	13 206	54,3	2002	37 210	15 654	42,1
1963	38 580	27 312	70,8	1983	27 096	14 609	53,9	2003	35 041	15 124	43,2
1964	39 565	28 594	72,3	1984	28 624	15 534	54,3	2004	37 711	16 207	43,0
1965	41 693	30 609	73,4	1985	29 322	15 848	54,0	2005	36 148	15 580	43,1
1966	41 424	30 472	73,6	1986	30 773	16 318	53,0	2006	36 452	15 184	41,7
1967	41 158	30 593	74,3	1987	31 132	16 341	52,5	2007	36 576	15 065	41,2
1966	39 457	29 206	74,0	1988	32 080	17 364	54,1	2008	37 376	14 142	37,8
1969	39 158	27 808	71,0	1989	30 894	16 726	54,1	2009	32 934	12 039	36,6
1970	36 376	1990	31 513	16 905	53,6	2010	30 949	10 956	35,4
1971	32 801	21 656	66,0	1991	31 099	16 510	53,1	2011	27 198	9 862	36,3
1972	31 073	19 885	64,0	1992	32 188	17 471	54,3	2012	28 503	9 939	34,9
1973	30 813	18 259	59,3	1993	31 638	16 394	51,8	2013	27 503	9 664	35,1
1974	33 182	18 638	56,2	1994	35 321	18 334	51,9	2014	28 331	9 587	33,8
1975	31 782	17 916	56,4	1995	34 736	18 435	53,1	2015	28 853	9 659	33,5
1976	31 192	17 662	56,6	1996	35 953	19 090	53,1	2016	30 767	10 423	33,9
1977	32 174	18 011	56,0	1997	34 244	17 356	50,7	2017	31 777	10 310	32,4
1978	28 763	16 193	56,3	1998	34 733	16 696	48,1	2018	32 525	10 614	32,6
1979	27 842	15 596	56,0	1999	35 439	16 844	47,5				

Kilde: www.statistikbanken.dk/vie307 og [vie6](http://www.statistikbanken.dk/vie6)

TRANSLATION – Columns, 1: total marriages; 2: marriages in church; 3: married in church per 100 married. – Rows, years.

Tabel 5.2 **Vielser efter vielsesmåned**
Marriages, by month

Vielsermåned	2001-2005 gnsn.		2006-2010 gnsn.		2011-2015 gnsn.		2018 ¹	
	Vielser i alt	Heraf kirkelige	Vielser i alt	Heraf kirkelige	Vielser i alt	Heraf kirkelige	Vielser i alt	Heraf kirkelige
	1	2	3	4	5	6	7	8
I alt	36 534	15 568	34 857	13 478	28 078	9 743	32 525	10 614
Januar	1 298	236	1 326	218	1 091	157	1 355	168
Februar	1 683	343	1 584	271	1 285	193	1 529	212
Marts	1 970	522	1 852	404	1 446	274	1 910	355
April	2 431	899	2 190	729	1 755	490	1 830	383
Maj	4 225	2 193	3 883	1 895	2 849	1 156	3 288	1 241
Juni	4 410	2 262	3 927	1 843	3 408	1 558	3 992	1 545
Juli	4 234	1 847	3 992	1 585	2 793	974	2 991	913
August	6 361	3 839	6 018	3 240	4 762	2 407	5 931	2 775
September	3 521	1 823	3 854	1 897	3 291	1 422	3 997	1 837
Oktober	2 434	829	2 496	759	1 887	528	2 025	547
November	1 990	488	1 827	389	1 698	343	1 721	350
December	1 977	288	1 908	248	1 813	241	1 956	288

¹ Fra 2012 omhandler tabellen også vielser mellem to personer af samme køn.
Kilde: www.statistikbanken.dk/Vielser

TRANSLATION – Columns, 1, 3, 5 and 7: total marriages; 2, 4, 6 and 8: of which marriages in church.

Tabel 5.3 **Vielser mellem personer af forskelligt køn efter parternes tidligere civilstand. 2018**
Marriages between persons of different sex, by previous marital status of both spouses. 2018

	Brudgomme									
	Vielser i alt					Heraf kirkelige				
	Ugifte	Enke- mænd	Fra- skilte	Uoplyst	I alt	Ugifte	Enke- mænd	Fra- skilte	Uoplyst	I alt
Brude	1	2	3	4	5	6	7	8	9	10
a-d. I alt	24 085	396	6 856	708	32 045	8 381	112	1 993	2	10 488
a. Ugifte	20 857	71	2 472	576	23 976	7 703	22	812	2	8 539
b. Enker	105	104	246	9	464	32	32	83	-	147
c. Fraskilte	2 145	207	3 765	123	6 240	645	58	1 098	-	1 801
d. Uoplyst	978	14	373	-	1 365	1	-	-	-	1

Anm.: Enker og enkemænd omfatter her også længstlevende efter registrerede partnerskaber, og fraskilte omfatter også personer med opløst partnerskab.

Kilde: www.statistikbanken.dk/vie2 og [vie207](http://www.statistikbanken.dk/vie207)

TRANSLATION – Columns, 1-10: bridegroom; 1-5: marriages, total; 6-10: of which marriages in church; 1 and 6: never married; 2 and 7: widowed; 3 and 8: divorced; 4 and 9: not stated; 5 and 10: total. – Rows, bride; a: never married; b: widowed; c: divorced; d: not stated; a-d: total.

Tabel 5.4 **Vielser mellem personer af forskelligt køn efter de viedes indbyrdes alder. 2018**
Marriages between persons of different sex, by age of both spouses. 2018

	Brudgommens alder												Uop- lyst	I alt
	Under 20 år	20-24 år	25-29 år	30-34 år	35-39 år	40-44 år	45-49 år	50-54 år	55-59 år	60-64 år	65-69 år	70 år og dero- dero.		
Brudens alder	1	2	3	4	5	6	7	8	9	10	11	12	13	14
I alt	33	1 397	6 868	7 358	4 537	3 003	2 342	2 134	1 542	1 079	516	528	708	32 045
Under 20 år	15	76	38	4	2	-	2	-	-	-	-	-	27	164
20-24 år	17	917	1261	294	65	18	5	2	-	-	-	-	121	2 700
25-29 år	-	288	4507	2923	663	162	78	20	7	3	2	1	203	8 857
30-34 år	-	33	725	3344	1762	510	164	68	21	5	5	-	134	6 771
35-39 år	-	14	106	495	1473	936	375	146	53	15	3	1	77	3 694
40-44 år	-	1	21	76	321	857	649	279	85	34	7	7	51	2 388
45-49 år	-	-	5	17	61	244	627	573	220	71	11	7	33	1 869
50-54 år	-	2	2	6	20	75	235	664	472	173	49	16	37	1 751
55-59 år	-	-	-	1	2	18	38	169	439	350	83	45	11	1 156
60-64 år	-	-	-	1	2	3	11	47	108	278	164	75	7	696
65-69 år	-	-	-	-	-	-	-	4	19	60	118	118	5	324
70 år og derover	-	-	-	-	1	-	-	3	2	24	42	238	2	312
Uoplyst	1	66	203	197	165	180	158	159	116	66	32	20	-	1 363

Kilde: www.statistikbanken.dk/vie207 og [vie207](http://www.statistikbanken.dk/vie207)

TRANSLATION – Columns, 1-12: age of bridegroom; 13: not stated; 14: total. – Rows, age of bride.

Tabel 5.5 Vielser mellem personer af samme køn efter de viedes indbyrdes alder. 2018
 Marriages between persons of same sex, by age of both spouses. 2018

Alder for ældste partner	Par med mænd Alder for yngste partner						Par med kvinder Alder for yngste partner					
	Under 30 år	30-39 år	40-49 år	50 år og derover	Uoplyst	I alt	Under 30 år	30-39 år	40-49 år	50 år og derover	Uoplyst	I alt
	1	2	3	4	5	6	7	8	9	10	11	12
I alt	61	59	34	33	-	187	122	91	45	35	-	293
Under 30 år	20	-	-	-	-	20	70	-	-	-	-	70
30-39 år	29	24	-	-	-	53	45	52	-	-	-	97
40-49 år	7	21	17	-	-	45	7	34	28	-	-	69
50 år og derover	5	14	17	33	-	69	-	5	17	35	-	57
Uoplyst	-	-	-	-	-	-	-	-	-	-	-	-

Kilde: www.statistikbanken.dk/vie6

TRANSLATION – Columns, 1-6: males, age of youngest spouse; 7-12: females, age of youngest spouse; 5 and 11: not stated; 6 and 12: total. – Rows, age of oldest spouse.

Tabel 5.6 Vielser mellem personer af forskelligt køn efter aldersforskel for de viede. 2018
 Marriages between persons of different sex, by age difference for the persons marrying. 2018

Ældste ægtefælles alder	Yngste ægtefælles alder												I alt
	Under 20 år	20-24 år	25-29 år	30-34 år	35-39 år	40-44 år	45-49 år	50-54 år	55-59 år	60-64 år	65-69 år	70 år og derover	
	1	2	3	4	5	6	7	8	9	10	11	12	13
A. I alt	182	3 087	9 631	6 806	3 651	2 489	1 984	1 793	1 173	674	315	260	32 045
B. Lige gamle	6	328	1 335	929	327	185	131	165	114	71	39	28	3 658
C. Bruden ældst	19	474	1 722	1 368	813	590	474	415	232	160	69	75	6 411
1-4 år ældre	19	374	1 452	1 092	626	395	333	293	174	119	50	57	4 984
5-9 år ældre	-	77	215	224	138	150	117	94	52	23	14	14	1 118
10-14 år ældre	-	16	38	37	38	33	20	25	5	14	3	3	232
15-19 år ældre	-	5	13	10	7	11	4	1	1	2	1	1	56
20 år ældre eller derover	-	2	4	5	4	1	-	2	-	2	1	-	21
D. Brudgommen ældst	129	2 098	6 168	4 178	2 269	1 483	1 188	1 017	700	370	170	135	19 905
1-4 år ældre	65	1 337	4 217	2 564	1 221	764	594	547	407	221	91	89	12 117
5-9 år ældre	52	601	1 468	1 124	659	461	402	344	212	104	50	35	5 512
10-14 år ældre	8	118	319	314	255	167	140	92	56	32	21	5	1 527
15-19 år ældre	1	31	97	107	92	58	42	25	16	11	7	5	492
20 år ældre eller derover	3	11	67	69	42	33	10	9	9	2	1	1	257
E. Uoplyst alder	28	187	406	331	242	231	191	196	127	73	37	22	2 071

Kilde: www.statistikbanken.dk/vie207 og [vie207](http://www.statistikbanken.dk/vie207)

TRANSLATION – Columns, 1-12: age of youngest spouse; 13: total. – Rows, age of oldest spouse; A: total; B: same age; C: bride oldest; D: bridegroom oldest; E: unknown age.

Tabel 5.7 Gennemsnitsalder for viede efter parternes tidligere civilstand
Average age of persons marrying, by previous marital status of both spouses

År	Mænd				Kvinder			
	Ugifte 1	Enkemænd 2	Fraskilte 3	I alt 4	Ugifte 5	Enker 6	Fraskilte 7	I alt 8
1960	26,0	22,9
1970	25,1	27,3	22,9	24,6
1980	27,5	30,8	24,8	27,9
1990	30,2	56,2	42,8	33,4	27,6	50,5	39,3	30,6
2000	32,5	58,6	45,7	35,8	30,1	54,6	42,6	33,1
2001	32,8	59,0	46,1	36,2	30,3	54,4	42,9	33,4
2002	33,2	59,2	46,6	36,6	30,8	54,9	43,2	33,9
2003	33,5	59,8	47,1	37,0	31,2	55,8	43,9	34,4
2004	33,8	60,1	47,4	37,3	31,5	56,0	44,0	34,7
2005	33,9	60,4	47,4	37,4	31,5	56,3	44,2	34,8
2006	34,0	60,1	47,4	37,5	31,6	56,3	44,3	34,9
2007	34,2	59,8	47,8	37,7	31,9	56,2	44,4	35,1
2008	34,4	60,9	47,9	37,9	32,0	56,4	45,0	35,3
2009	34,1	61,1	48,3	37,7	31,6	57,5	45,2	35,0
2010	34,2	61,7	48,6	37,8	31,7	57,3	45,3	35,0
2011	34,4	62,7	48,7	38,2	31,9	59,0	45,8	35,4
2012 ¹	34,8	62,8	49,1	38,7	32,2	57,7	46,2	35,9
2013 ¹	34,9	62,6	49,3	38,6	32,2	59,7	46,1	35,8
2014 ¹	34,8	62,5	49,9	38,7	32,2	59,7	46,6	35,8
2015 ¹	34,5	63,6	49,8	38,4	32,0	60,1	46,8	35,6
2016 ¹	34,8	64,0	50,1	38,8	32,2	60,0	47,5	36,0
2017 ¹	34,9	63,8	50,6	38,8	32,4	60,6	47,3	36,0
2018 ¹	34,9	63,9	50,9	38,8	32,5	61,2	47,7	36,0

Anm.: se tabel 5.3.

¹ Fra 2012 omhandler tabellen også vielser mellem to personer af samme køn.

Kilde: www.statistikbanken.dk/vie1

TRANSLATION – Columns, 1-4: men; 5-8: women; 1 and 5: never married; 2 and 6: widowed; 3 and 7: divorced; 4 and 8: total.

Tabel 5.8 Vielser mellem personer af forskelligt køn efter parternes herkomst og statsborgerskab. 2018
Marriages, by origin and citizenship of both spouses. 2018

	Mænd											
	Indvandrere			Efterkommere			Personer med dansk oprindelse			Uoplyst		
	Dansk statsborger	Udenl. statsborger	Uoplyst	Dansk statsborger	Udenl. statsborger	Uoplyst	Dansk statsborger	Udenl. statsborger	Uoplyst	Dansk statsborger	Udenl. statsborger	Uoplyst statsborgerskab
Kvinder	1	2	3	4	5	6	7	8	9	10	11	12
Indvandrere	266	1 788	50	90	16	-	1 764	5	-	-	16	411
Dansk statsborger	127	84	13	39	4	-	318	-	-	-	4	70
Udenlandsk statsborger	111	1493	37	44	11	-	1250	4	-	-	12	339
Uoplyst	28	211	-	7	1	-	196	1	-	-	-	2
Efterkommere	72	85	10	288	77	-	205	-	-	-	2	104
Dansk statsborger	63	62	5	243	59	-	175	-	-	-	1	90
Udenlandsk statsborger	9	23	5	45	18	-	30	-	-	-	1	14
Uoplyst	-	-	-	-	-	-	-	-	-	-	-	-
Pers. med dansk opr.	184	667	45	130	36	-	23 938	27	-	-	25	218
Dansk statsborger	184	665	45	129	36	-	23 913	27	-	-	25	218
Udenlandsk statsborger	-	2	-	1	-	-	25	-	-	-	-	-
Uoplyst	-	-	-	-	-	-	-	-	-	-	-	-
Uoplyst	124	671	-	34	10	-	685	2	-	-	-	-
Dansk statsborger	-	-	-	-	-	-	-	-	-	-	-	-
Udenlandsk statsborger	13	22	-	3	1	-	66	-	-	-	-	-
Uoplyst statsborgerskab	111	649	-	31	9	-	619	2	-	-	-	-

Kilde: www.statistikbanken.dk/vie4 og Vielser

TRANSLATION – Columns, 1-12: male spouses; 1-3: immigrants; 4-6: descendants; 7-9: persons of Danish origin; 10-12: unknown; 1, 4, 7 and 10: Danish citizen; 2, 5, 8 and 11: foreign citizen; 3, 6, 9 and 12: unknown citizenship. – Rows, female spouses.

Tabel 5.9 Vielser mellem personer af forskelligt køn efter parternes oprindelsesland. 2018
Marriages between persons of different sex, by country of origin of both spouses. 2018

Kvindens oprindelsesland	Mandens oprindelsesland										I alt
	Danmark	EU	Europa udenfor EU	Afrika	Nordamerika	Syd- og Mellemamerika	Asien	Oceanien	Statsløse	Uoplyst	
	1	2	3	4	5	6	7	8	9	10	11
I alt	26 626	1 826	1 066	274	88	109	1 243	33	4	776	32 045
Danmark	23 965	478	201	80	52	50	179	22	-	243	25 270
EU	697	817	49	18	16	20	45	4	-	132	1 798
Europa udenfor EU	355	78	639	10	2	5	37	4	1	105	1 236
Afrika	93	18	6	94	-	-	19	-	-	59	289
Nordamerika	58	18	1	-	8	1	4	-	-	5	95
Syd- og Mellemamerika	121	22	4	-	-	23	3	-	-	15	188
Asien	634	66	30	7	1	1	659	1	1	213	1 613
Oceanien	15	2	1	-	-	-	1	2	-	3	24
Statsløse	-	-	-	-	-	-	2	-	-	-	2
Uoplyst	688	327	135	65	9	9	294	-	2	1	1 530

Kilde: www.statistikbanken.dk/vie4

TRANSLATION – Columns, 1-11: country of origin of the male spouse. – Rows, country of origin of the female spouse.

Tabel 5.10 Vielser mellem personer af forskelligt køn efter dansk og udenlandsk statsborgerskab
 Marriages between persons of different sex, by Danish and foreign citizenship

År	Vielser i alt		Heraf:			
	1	2	Kun den ene er dansk statsborger		I alt	6
			3	4		
	Begge er danske statsborgere		Manden udenlandsk statsborger	Kvinden udenlandsk statsborger		Begge er udenlandske statsborgere
1977	32 174	29 395	1 275	871	2 146	633
1978	28 763	26 441	1 098	794	1 892	430
1979	27 842	25 590	1 181	722	1 903	349
1980	26 448	24 110	1 268	713	1 981	357
1981	25 411	23 123	1 195	745	1 940	348
1982	24 330	22 337	1 065	625	1 690	303
1983	27 096	24 980	1 055	703	1 758	358
1984	28 624	26 500	1 094	691	1 785	339
1985	29 322	26 904	1 235	738	1 973	445
1986	30 773	27 806	1 601	763	2 364	603
1987	31 132	27 975	1 618	853	2 471	686
1988	32 080	28 877	1 512	962	2 474	729
1989	30 894	27 551	1 484	1 028	2 512	831
1990	31 513	27 979	1 597	1 084	2 681	853
1991	31 099	27 288	1 634	1 144	2 778	1 033
1992	32 188	28 244	1 606	1 250	2 856	1 088
1993	31 638	27 509	1 605	1 460	3 065	1 064
1994	35 321	31 270	1 523	1 544	3 067	984
1995	34 736	30 646	1 533	1 633	3 166	924
1996	35 953	31 369	1 561	1 764	3 325	1 259
1997	34 244	29 391	1 662	1 892	3 554	1 299
1998	34 733	29 735	1 652	2 031	3 683	1 315
1999	35 439	29 952	1 918	2 313	4 231	1 256
2000	38 388	31 342	2 345	2 986	5 331	1 715
2001	36 567	29 026	2 367	3 345	5 712	1 829
2002	37 210	30 103	2 150	3 227	5 377	1 730
2003	35 041	29 703	1 607	2 445	4 052	1 286
2004	37 711	32 168	1 634	2 695	4 329	1 214
2005	36 148	30 555	1 657	2 713	4 370	1 223
2006	36 452	30 437	1 660	2 948	4 608	1 407
2007	36 576	30 821	1 320	2 641	3 961	1 794
2008	37 376	31 018	1 425	2 801	4 226	2 132
2009	32 934	26 649	1 310	2 875	4 185	2 100
2010	30 949	24 471	1 330	2 872	4 202	2 276
2011	27 198	21 657	1 111	2 332	3 443	2 098
2012	28 235	22 453	1 186	2 499	3 685	2 097
2013	27 140	21 079	1 211	2 499	3 710	2 351
2014	27 967	21 271	1 199	2 600	3 799	2 897
2015	28 482	21 365	1 347	2 677	4 024	3 093
2016	30 389	23 601	1 368	2 719	4 087	2 701
2017	31 341	24 375	1 390	2 699	4 089	2 877
2018	32 045	25 191	1 408	2 589	3 997	2 857

Kilde: www.statistikbanken.dk/vie5

TRANSLATION – Columns, 1: marriages, total; 2-6: of which; 2: both spouses are Danish citizens; 3-5: only one spouse is a Danish citizen; 3: the male spouse is a foreign citizen; 4: the female spouse is a foreign citizen; 5: total; 6: both spouses are foreign citizens.

Tabel 5.11 **Vielsestavler for hidtil ugifte personer**
Marriage tables for never married persons

Alder	Mænd						Kvinder					
	2000		2010		2018		2000		2010		2018	
	Antal ugifte ¹	Vielses-hyppig-hed ²	Antal ugifte ¹	Vielses-hyppig-hed ²	Antal ugifte ¹	Vielses-hyppig-hed ²	Antal ugifte ¹	Vielses-hyppig-hed ²	Antal ugifte ¹	Vielses-hyppig-hed ²	Antal ugifte ¹	Vielses-hyppig-hed ²
	1	2	3	4	5	6	7	8	9	10	11	12
15 år	10 000	-	10 000	-	10 000	-	10 000	-	10 000	-	10 000	-
16 år	10 000	-	10 000	-	10 000	-	10 000	8	10 000	-	10 000	-
17 år	10 000	3	10 000	-	10 000	-	9 991	34	10 000	-	10 000	-
18 år	9 997	20	10 000	1	10 000	1	9 958	103	10 000	13	10 000	19
19 år	9 977	39	9 999	9	9 999	9	9 855	104	9 987	33	9 981	29
20 år	9 938	52	9 990	17	9 990	14	9 752	137	9 954	50	9 952	52
21 år	9 886	77	9 973	38	9 977	30	9 618	169	9 905	105	9 900	81
22 år	9 810	102	9 935	63	9 947	51	9 456	251	9 801	159	9 820	123
23 år	9 709	145	9 873	103	9 896	95	9 219	315	9 645	220	9 699	192
24 år	9 569	234	9 772	151	9 802	161	8 929	491	9 433	335	9 513	285
25 år	9 345	314	9 624	234	9 644	206	8 491	602	9 117	464	9 242	375
26 år	9 051	419	9 398	319	9 446	292	7 980	735	8 693	557	8 895	492
27 år	8 672	576	9 098	402	9 170	378	7 393	893	8 209	673	8 457	578
28 år	8 172	690	8 733	530	8 824	473	6 733	978	7 657	780	7 968	664
29 år	7 609	989	8 269	633	8 406	627	6 075	1 134	7 060	841	7 439	803
30 år	6 856	742	7 746	798	7 880	597	5 386	969	6 466	1 013	6 841	774
31 år	6 348	736	7 128	702	7 409	611	4 864	814	5 811	875	6 312	729
32 år	5 881	742	6 628	755	6 956	649	4 468	798	5 302	896	5 851	655
33 år	5 444	699	6 128	681	6 505	621	4 112	746	4 827	802	5 468	649
34 år	5 064	696	5 711	671	6 101	584	3 805	699	4 440	706	5 113	649
35 år	4 711	649	5 327	673	5 744	577	3 539	628	4 127	692	4 781	563
36 år	4 405	572	4 969	635	5 412	523	3 316	562	3 841	590	4 512	550
37 år	4 153	540	4 653	546	5 129	495	3 130	554	3 614	510	4 264	478
38 år	3 929	508	4 399	511	4 875	453	2 956	486	3 430	491	4 060	458
39 år	3 730	503	4 175	467	4 655	446	2 813	476	3 262	467	3 874	411
40 år	3 542	485	3 980	518	4 447	407	2 679	507	3 109	504	3 715	394
41 år	3 370	331	3 773	374	4 266	336	2 543	310	2 953	335	3 568	331
42 år	3 259	332	3 632	322	4 123	297	2 464	325	2 854	287	3 450	228
43 år	3 150	298	3 515	238	4 000	287	2 384	282	2 772	234	3 371	256
44 år	3 057	293	3 432	269	3 885	248	2 317	247	2 707	219	3 285	237
45 år	2 967	289	3 339	242	3 789	234	2 260	234	2 648	215	3 207	195
46 år	2 881	244	3 258	214	3 700	213	2 207	218	2 591	204	3 145	210
47 år	2 811	204	3 189	201	3 621	214	2 159	223	2 538	205	3 079	178
48 år	2 754	194	3 125	188	3 544	176	2 111	171	2 486	188	3 024	161
49 år	2 700	231	3 066	180	3 481	184	2 074	224	2 439	168	2 975	171
50 år	2 638	233	3 010	252	3 417	165	2 028	192	2 398	242	2 924	197
51 år	2 576	134	2 935	140	3 361	182	1 989	99	2 340	161	2 867	142
52 år	2 542	152	2 894	140	3 300	152	1 969	150	2 303	127	2 826	135
53 år	2 503	133	2 853	118	3 250	155	1 940	117	2 273	152	2 788	141
54 år	2 470	161	2 819	140	3 199	151	1 917	127	2 239	120	2 749	146
55 år	2 430	111	2 780	143	3 151	135	1 893	76	2 212	119	2 708	136
60 år	2 312	77	2 625	134	2 959	156	1 814	75	2 087	136	2 551	118
65 år	2 241	-	2 504	86	2 784	101	1 780	19	1 996	51	2 404	91
Gennemsnitsalder ³	•	32,5	•	34,2	•	34,9	•	30,1	•	31,7	•	32,5

¹ Kolonnen "antal ugifte" angiver, hvorledes 10.000 ugifte ville svinde i antal, hvis indgåelse af ægteskab var eneste grund til afgang.

² Tallene angiver (i 10.000-dele) hyppigheden af vielse for hidtil ugifte i løbet af et år, fra en fødselsdag til den næste.

³ Gennemsnitlig vielsesalder for førstegangsviede under 65 år.

TRANSLATION – Columns, 1-6: males; 7-12: females; 1, 3, 5, 7, 9 and 11: never married; 2, 4, 6, 8, 10 and 12: first marriage rate. – Rows, age (years); Gennemsnitsalder: average age.

Tabel 5.12

**Kvinder af generationerne 1930-1931 til 1995-1996, der har indgået ægteskab inden en given alder,
pr. 1.000**

Ever-married per 1,000 before a certain age for women born from 1930-1931 to 1995-1996

Alder	1930- 1931 1	1935- 1936 2	1940- 1941 3	1945- 1946 4	1950- 1951 5	1955- 1956 6	1960- 1961 7	1965- 1966 8	1970- 1971 9	1975- 1976 10	1980- 1981 11	1985- 1986 12	1990- 1991 13	1995- 1996 14
16 år	0	0	0	1	0	0	0	0	0	0	0	0	0	0
17 år	5	5	7	7	7	2	1	0	1	1	0	1	0	0
18 år	24	28	34	34	29	9	4	2	3	2	2	2	0	0
19 år	96	109	123	120	97	45	23	10	9	8	8	8	2	2
20 år	206	223	241	241	187	101	50	23	18	15	19	14	5	5
21 år	338	356	380	385	302	182	90	46	32	27	33	24	9	11
22 år	472	495	522	527	407	270	136	77	53	41	50	35	19	19
23 år	590	608	643	641	495	345	189	118	78	62	66	52	30	31
24 år	686	700	729	725	569	409	245	165	113	89	92	75	50	
25 år	760	771	793	778	627	464	304	218	160	131	130	105	78	
26 år	811	820	834	813	672	508	364	274	212	176	175	137	111	
27 år	846	853	862	836	709	546	417	331	264	230	222	177	150	
28 år	871	874	880	855	735	583	469	384	319	285	282	218	197	
29 år	889	888	894	870	757	617	513	437	375	348	337	264		
30 år	905	900	905	881	773	651	559	499	440	417	390	317		
31 år	915	908	911	890	785	676	592	540	488	471	439	364		
32 år	922	914	917	897	794	696	616	572	527	517	478	405		
33 år	927	918	921	903	803	715	639	599	561	560	509	440		
34 år	932	922	924	908	812	730	664	626	593	590	535			
35 år	936	925	927	912	820	743	683	650	619	616	560			
36 år	939	928	930	914	827	754	700	669	643	635	583			
37 år	941	930	931	916	832	764	713	685	665	653	603			
38 år	943	932	933	918	837	773	725	699	684	666	621			
39 år	944	934	934	920	841	782	736	712	698	677				
40 år	946	935	935	922	846	790	747	725	710	689				
41 år	947	937	936	924	850	800	757	736	721	699				
42 år	948	937	937	925	853	805	764	745	728	706				
43 år	949	938	938	927	856	809	769	753	734	712				
44 år	950	939	939	928	860	813	775	758	738					
45 år	950	940	939	929	863	818	780	763	742					
46 år	951	941	940	930	865	822	784	767	747					
47 år	951	941	941	931	867	825	789	770	750					
48 år	952	942	941	932	869	828	794	773	754					
49 år	952	942	941	933	871	831	797	776						
50 år	953	942	942	934	873	835	800	779						

TRANSLATION – Columns, year of births. – Rows, age.

6. Opløste ægteskaber

Flest ægteskaber opløses ved død

Der blev i 2018 opløst 34.545 ægteskaber. 44 pct. af dem ved skilsmisse og 56 pct. ved død. Opløsning ved mandens død skete dobbelt så ofte som ved kvindens død (tabel 6.5). Den hyppigste alder ved overgang til enkestand er 70-79 år for kvinder og 70-84 år for mænd.

Skilte har oftest ret korte ægteskaber bag sig

Skilsmisserne udgjorde 15.034 i 2018. Deres gennemsnitlige ægteskabsvarighed var 12,6 år (tabel 6.2). Det år, der indtræffer flest skilsmisser i, er ægteskabets andet år, i hvilket 5 pct. af skilsmisserne fandt sted. 47 pct. af skilsmisserne fandt sted inden 10 års ægteskab, og 10 pct. af dem fandt sted efter mindst 25 års ægteskab.

Figur 6.1 Skilsmisser efter ægteskabets varighed. 2018
Divorces, by duration of marriage. 2018

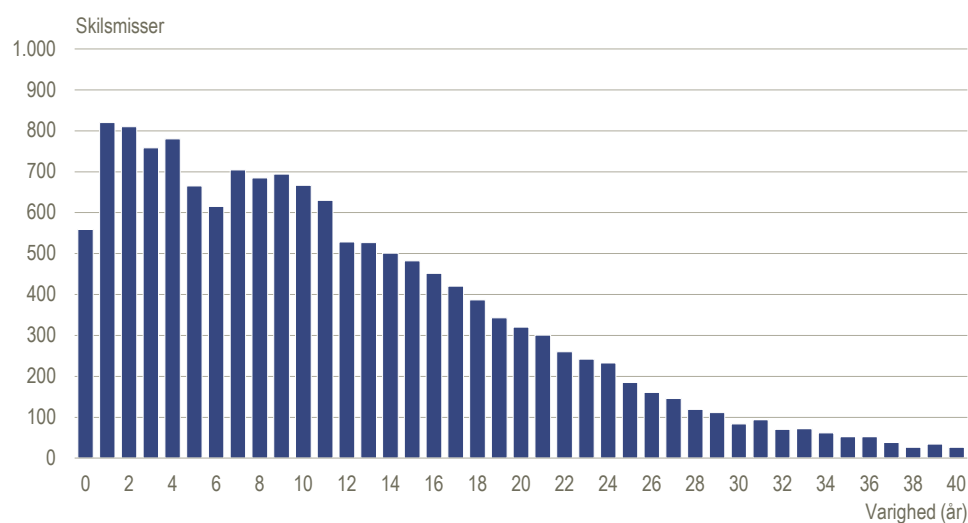

TRANSLATION – varighed (år): duration (years); skilsmisser: number of divorces.

Andel af skilsmisser er afhængig af vielsesåret

Andelen af skilsmisser er meget afhængig af i hvilket år ægteskabet er indgået. For eksempel er 38 pct. af ægteskaberne indgået i 1980 endt i skilsmisse inden sølvbrylluppet, mens dette kun gjaldt 32 pct. af ægteskaberne fra 1970. Blandt ægteskaber indgået i 2005 er andelen, der er blevet skilt inden for ægteskabets første tretten år lavere end blandt ægteskaber indgået fra 1975-2000 (på nær 1995) (tabel 6.3). 25 års ægteskab blev opnået af 51 pct. af 1985-årgangen og 59 pct. af 1970-årgangen (tabel 6.4).

Ægteskabsopløsningstavlerne kan ses i statistikbanken på www.statistikbanken.dk/OPL1.

Figur 6.2 Skilte par pr. 10.000 par efter ægteskabets varighed og vielsesårgang
Divorced couples per 10,000 married couples, by duration of marriage and year of marriage

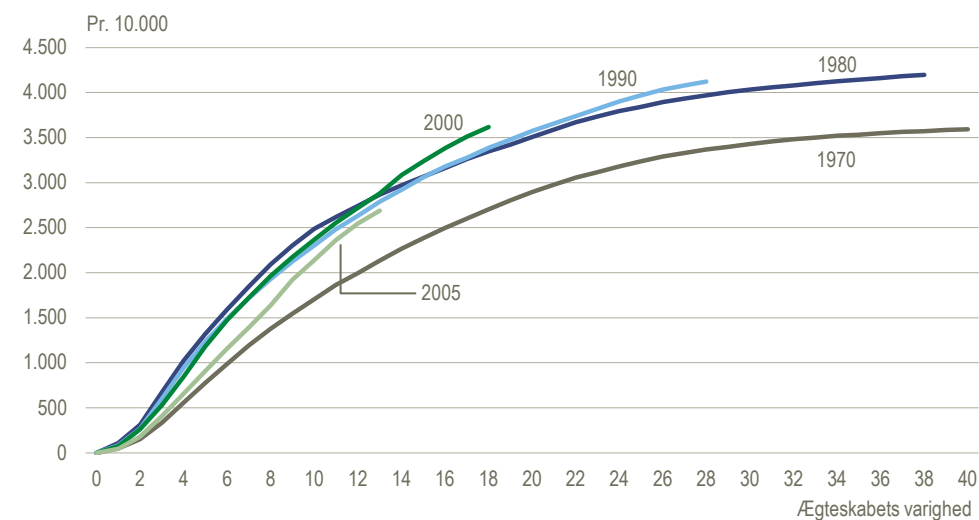

TRANSLATION – ægteskabets varighed (år): duration of marriage (years).

Skilsmisseprocenten

En anden måde at vurdere udviklingen i tendensen til skilsmisse er ved beregning af skilsmisseprocenten ud fra et års skilsmisser. Ifølge den beregning vil 46,5 pct. af alle ægteskaber indgået i 2018 ende i skilsmisse. I perioden fra 1988 til 2012 har skilsmisseprocenten svunget mellem det laveste niveau på 41,1 i 1997 og det højeste på 47,3 i 1989. (figur 6.3).

Skilsmisseprocenten angiver teknisk set andelen af ægteskaber indgået i året, som vil blive opløst pga. skilsmisse i løbet af ægteskabets første 50 år under to forudsætninger: Begge parter i ægteskabet er fortsat i live 50 år efter vielsen, og skilsmisseandelene fra året for alle ægteskaber, der i dag har været fra 0 til 50 år er uændrede de næste 50 år. Skilsmisseprocenten er dermed kun en indikator for omfanget af skilsmisser i befolkningen – ikke en forudsigtelse om fremtiden. Beskrivelse af metoden til beregning af skilsmisseprocent kan ses under dokumentation på www.dst.dk/Skilsmisser.

Figur 6.3 Andel ægteskaber, der ender i skilsmisse
Share of marriages dissolved by divorce

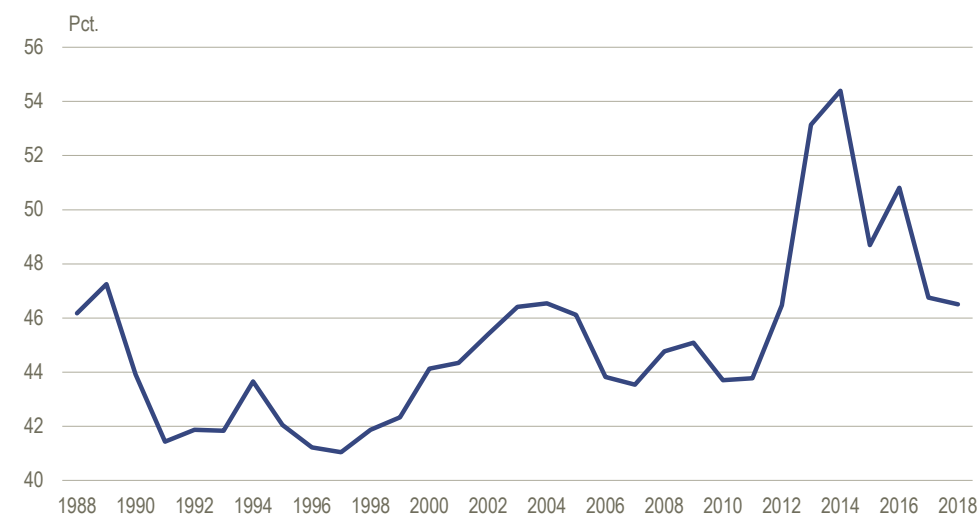

Figur 6.4 Andelen af skilte personer. 1. januar 2019
Divorced persons. 1 January 2019

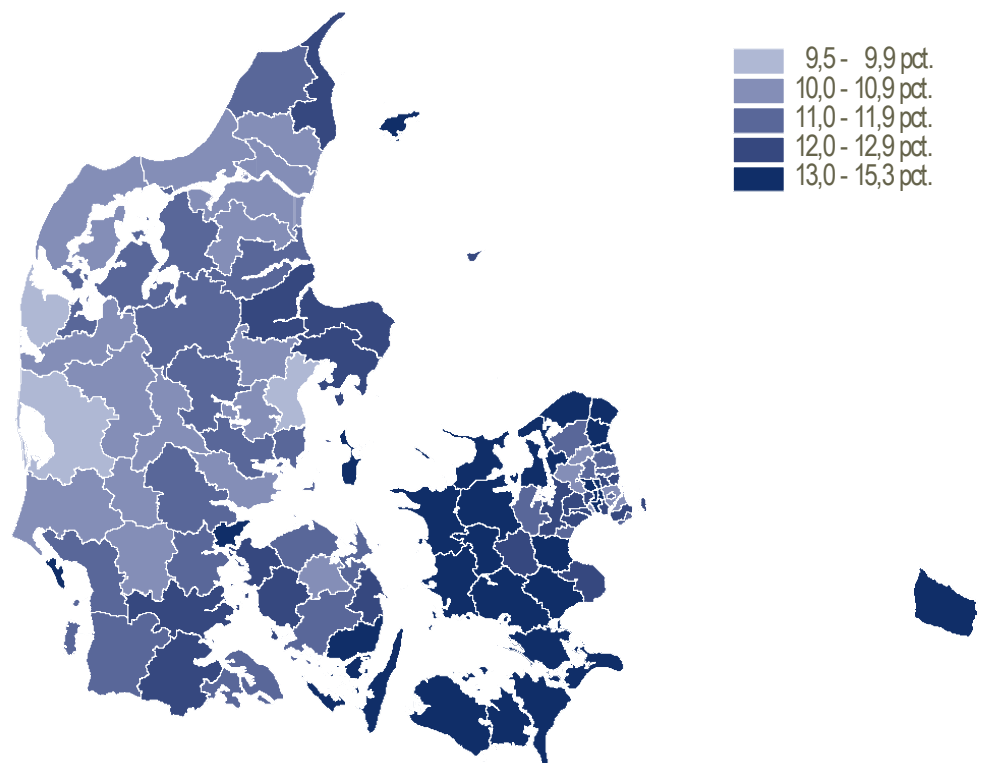

Anm.: Omhandler kun personer over 17 år.
Kort: Styrelsen for Dataforsyning og Effektivisering.

Geografisk fordeling Størst andel skilte personer findes øst for Storebælt, hvor den højeste andel skilte har Helsingør Kommune med 15,3 pct. Den laveste andel er 9,5 pct. i Aarhus Kommune.

Tabel 6.1 Skilsmisser mellem personer af forskelligt køn efter ægtefællernes alder. 2018
Divorces between persons of different sex, by age of both spouses. 2018

Hustruens alder	Mandens alder												Uoplyst	I alt
	18-19 år	20-24 år	25-29 år	30-34 år	35-39 år	40-44 år	45-49 år	50-54 år	55-59 år	60-64 år	65-69 år	70 år og derover		
	1	2	3	4	5	6	7	8	9	10	11	12	13	14
I alt	1	107	611	1 300	1 883	2 549	2 535	2 336	1 389	921	543	523	238	14 936
15-19 år	1	4	-	-	-	-	1	-	-	-	-	-	1	7
20-24 år	-	70	113	35	17	5	3	1	-	-	-	-	29	273
25-29 år	-	27	351	403	136	51	23	11	5	-	1	-	46	1 054
30-34 år	-	1	84	608	579	244	89	38	17	7	1	1	43	1 712
35-39 år	-	-	30	163	830	779	267	112	30	12	12	10	30	2 275
40-44 år	-	1	12	39	227	1061	835	316	74	45	14	7	27	2 658
45-49 år	-	2	2	8	51	302	987	779	224	68	32	15	20	2 490
50-54 år	-	-	-	9	11	63	249	798	506	158	62	27	20	1 903
55-59 år	-	-	1	3	5	10	43	208	405	303	105	48	14	1 145
60-64 år	-	-	-	-	-	5	6	33	83	241	154	86	4	612
65-69 år	-	-	-	-	1	2	1	9	16	60	125	128	2	344
70 år og derover	-	-	-	1	-	-	2	3	3	11	31	196	2	249
Uoplyst	-	2	18	31	26	27	29	28	26	16	6	5	-	214

Kilde: www.statistikbanken.dk/ski1 og [ski107](http://www.statistikbanken.dk/ski107)

TRANSLATION – Columns, 1-12: age of husband; 13: not stated; 14: total. – Rows, age of wife.

Tabel 6.2 Skilsmisser efter ægteskabets varighed
Divorces, by duration of marriage

Ægteskabets varighed	1991-1995 gnsn.	1996-2000 gnsn.	2001-2005 gnsn.	2006-2010 gnsn.	2011-2015 gnsn.	2018
	1	2	3	4	5	6
I alt	13 058	13 324	15 349	14 500	16 970	15 034
Under 1 år	270	248	210	161	272	559
1 år	618	620	660	575	635	820
2 år	1 079	840	951	816	854	810
3 år	1 137	1 068	1 186	885	942	758
4 år	966	1 044	1 260	908	975	780
5 år	838	907	1 084	876	1 027	665
6 år	744	809	935	877	997	615
7 år	641	721	834	820	951	704
8 år	563	655	773	784	862	685
9 år	459	594	694	703	815	694
10 år	407	542	637	641	763	667
11 år	366	459	567	596	704	630
12 år	341	419	532	534	647	528
13 år	302	366	492	494	603	527
14 år	287	314	444	455	564	501
15 år	302	289	406	429	517	482
16 år	273	262	366	385	489	452
17 år	265	253	342	384	471	420
18 år	261	221	296	347	430	387
19 år	248	237	260	314	386	343
20-24 år	1 195	1 029	985	1 111	1 427	1 356
25 år og derover	1 478	1 424	1 433	1 275	1 485	1 560
Uoplyst	18	3	2	130	154	91
Gnsnl. varighed ved skilsmisse, år	11,1	11,6	11,4	12,0	12,2	12,6

Kilde: www.statistikbanken.dk/ski107 og [ski107](http://www.statistikbanken.dk/ski107)

TRANSLATION – Columns, periodic averages. – Rows, duration of marriage.

Tabel 6.3

Ægteskaber, der er endt i skilsmisse, pr. 10.000 indgåede
 Marriages ended with divorce, per 10,000 contracted marriages

Skilsmisse senest i ægteskabets ...:	Ægteskaber indgået i:							
	1970 1	1975 2	1980 3	1985 4	1990 5	1995 6	2000 7	2005 8
1. år	49	118	111	115	85	67	73	44
2. år	151	275	311	336	270	225	261	180
3. år	332	574	671	696	600	446	528	407
4. år	558	863	1 024	1 051	943	723	845	657
5. år	777	1 154	1 321	1 377	1 236	1 021	1 184	910
6. år	989	1 433	1 590	1 629	1 488	1 300	1 475	1 157
7. år	1 194	1 694	1 849	1 861	1 720	1 537	1 724	1 392
8. år	1 378	1 905	2 094	2 051	1 928	1 776	1 964	1 639
9. år	1 547	2 104	2 303	2 231	2 125	1 997	2 176	1 921
10. år	1 705	2 280	2 486	2 395	2 304	2 186	2 366	2 139
11. år	1 865	2 436	2 620	2 559	2 484	2 367	2 555	2 363
12. år	1 998	2 588	2 744	2 692	2 634	2 516	2 722	2 548
13. år	2 134	2 739	2 869	2 819	2 788	2 671	2 882	2 691
14. år	2 267	2 862	2 971	2 938	2 921	2 820	3 086	
15. år	2 384	2 980	3 068	3 046	3 059	2 945	3 237	
16. år	2 497	3 080	3 164	3 161	3 181	3 068	3 383	
17. år	2 602	3 167	3 261	3 268	3 277	3 182	3 510	
18. år	2 704	3 251	3 347	3 383	3 387	3 297	3 618	
19. år	2 803	3 334	3 422	3 482	3 480	3 436		
20. år	2 895	3 410	3 509	3 568	3 575	3 538		
21. år	2 979	3 484	3 590	3 655	3 658	3 645		
22. år	3 056	3 548	3 671	3 724	3 740	3 735		
23. år	3 115	3 611	3 736	3 797	3 820	3 801		
24. år	3 180	3 666	3 795	3 858	3 902			
25. år	3 239	3 714	3 843	3 911	3 971			
26. år	3 290	3 761	3 896	3 960	4 032			
27. år	3 328	3 804	3 933	4 000	4 081			
28. år	3 369	3 842	3 970	4 035	4 123			
29. år	3 398	3 878	4 006	4 086				
30. år	3 430	3 905	4 034	4 120				
31. år	3 456	3 932	4 059	4 157				
32. år	3 482	3 960	4 080	4 184				
33. år	3 500	3 981	4 103	4 207				
34. år	3 520	4 004	4 126					
35. år	3 533	4 022	4 143					
36. år	3 551	4 034	4 163					
37. år	3 563	4 045	4 183					
38. år	3 573	4 058	4 197					
39. år	3 585	4 071						
40. år	3 593	4 081						
41. år	3 600	4 091						
42. år	3 607	4 098						
43. år	3 613	4 104						
44. år	3 620							
45. år	3 625							
46. år	3 632							
47. år	3 636							
48. år	3 641							

Kilde: www.statistikbanken.dk/OPL1

TRANSLATION – Columns, marriages contracted in year. – Rows, duration of marriage.

Tabel 6.4 Tilbageværende ægteskaber, pr. 10.000 indgåede
 Couples staying married, per 10,000 contracted marriages

Ægteskabets varighed	Ægteskaber indgået i:							
	1970 1	1975 2	1980 3	1985 4	1990 5	1995 6	2000 7	2005 8
0 år	10 000	10 000	10 000	10 000	10 000	10 000	10 000	10 000
1 år	9 919	9 824	9 832	9 836	9 855	9 862	9 860	9 886
2 år	9 793	9 637	9 600	9 580	9 639	9 671	9 642	9 713
3 år	9 587	9 312	9 205	9 183	9 279	9 417	9 340	9 451
4 år	9 336	8 996	8 820	8 798	8 906	9 108	8 995	9 168
5 år	9 097	8 674	8 482	8 438	8 576	8 779	8 622	8 883
6 år	8 862	8 367	8 181	8 159	8 296	8 466	8 302	8 606
7 år	8 631	8 084	7 887	7 894	8 037	8 197	8 023	8 335
8 år	8 422	7 836	7 613	7 674	7 796	7 927	7 750	8 059
9 år	8 230	7 606	7 365	7 466	7 571	7 668	7 506	7 744
10 år	8 045	7 398	7 151	7 264	7 365	7 443	7 282	7 491
11 år	7 858	7 209	6 983	7 065	7 152	7 230	7 058	7 233
12 år	7 696	7 020	6 821	6 900	6 961	7 047	6 857	7 005
13 år	7 529	6 837	6 667	6 736	6 775	6 853	6 659	6 817
14 år	7 362	6 676	6 530	6 578	6 602	6 658	6 422	
15 år	7 212	6 521	6 397	6 434	6 425	6 493	6 233	
16 år	7 062	6 377	6 262	6 278	6 269	6 330	6 051	
17 år	6 923	6 251	6 125	6 131	6 131	6 185	5 886	
18 år	6 780	6 124	5 995	5 976	5 986	6 028	5 738	
19 år	6 637	6 005	5 876	5 836	5 854	5 856		
20 år	6 502	5 886	5 746	5 708	5 713	5 711		
21 år	6 375	5 766	5 622	5 574	5 587	5 554		
22 år	6 249	5 658	5 490	5 457	5 462	5 415		
23 år	6 137	5 549	5 379	5 334	5 336	5 299		
24 år	6 021	5 448	5 271	5 224	5 209			
25 år	5 912	5 356	5 170	5 122	5 088			
26 år	5 804	5 250	5 068	5 019	4 972			
27 år	5 714	5 152	4 980	4 927	4 868			
28 år	5 622	5 058	4 892	4 833	4 773			
29 år	5 533	4 963	4 796	4 733				
30 år	5 444	4 883	4 708	4 636				
31 år	5 352	4 797	4 634	4 536				
32 år	5 258	4 711	4 547	4 452				
33 år	5 175	4 626	4 452	4 362				
34 år	5 086	4 539	4 367					
35 år	5 002	4 451	4 281					
36 år	4 910	4 369	4 188					
37 år	4 814	4 286	4 098					
38 år	4 724	4 195	4 000					
39 år	4 630	4 111						
40. år	4 543	4 021						
41. år	4 454	3 927						
42. år	4 359	3 829						
43. år	4 258	3 743						
44. år	4 159							
45. år	4 057							
46. år	3 942							
47. år	3 825							
48. år	3 707							

Tabel 6.5

Ægteskaber opløst ved ægtefælles død efter ægtefællernes alder ved dødsfaldet. 2018
 Marriages dissolved due to death of spouse, by age of spouses at time of death. 2018

A. Ægteskaber opløst ved mandens død ¹														
Enkens alder	Den afdøde mands alder												I alt	
	Under 40 år	40-44 år	45-49 år	50-54 år	55-59 år	60-64 år	65-69 år	70-74 år	75-79 år	80-84 år	85-89 år	90 år og dero.		Uoplyst
	1	2	3	4	5	6	7	8	9	10	11	12	13	14
I alt	38	64	99	211	376	675	1 173	2 098	2 290	2 544	2 115	1 353	21	13 057
Under 40 år	32	34	11	6	9	3	4	3	1	-	-	-	3	106
40-44 år	3	22	25	21	14	1	5	3	2	-	-	-	-	96
45-49 år	3	7	51	55	37	17	12	8	3	2	-	-	1	196
50-54 år	-	1	9	97	102	63	40	23	9	3	2	1	2	352
55-59 år	-	-	3	27	149	212	96	52	25	12	4	1	2	583
60-64 år	-	-	-	5	51	294	375	188	77	17	9	3	1	1 020
65-69 år	-	-	-	-	10	65	496	708	199	80	26	9	3	1 596
70-74 år	-	-	-	-	4	16	119	949	963	343	107	28	5	2 534
75-79 år	-	-	-	-	-	4	22	141	876	1 093	314	84	1	2 535
80-84 år	-	-	-	-	-	-	3	21	117	915	939	258	2	2 255
85-89 år	-	-	-	-	-	-	1	1	14	68	638	582	-	1 304
90 år og dero.	-	-	-	-	-	-	-	1	4	11	76	387	1	480

B. Ægteskaber opløst ved hustruens død ²														
Enkemandens alder	Den afdøde kvindes alder												I alt	
	Under 40 år	40-44 år	45-49 år	50-54 år	55-59 år	60-64 år	65-69 år	70-74 år	75-79 år	80-84 år	85-89 år	90 år og dero.		Uoplyst
	15	16	17	18	19	20	21	22	23	24	25	26	27	28
I alt	56	64	90	182	313	486	827	1 211	1 243	1 039	626	312	5	6 454
Under 40 år	39	9	-	2	-	1	-	-	-	-	-	-	2	53
40-44 år	10	24	6	4	-	1	1	-	-	-	-	-	-	46
45-49 år	5	17	38	21	5	3	2	-	-	1	-	-	-	92
50-54 år	-	9	32	54	39	5	6	1	-	-	-	1	-	147
55-59 år	1	3	7	71	109	47	16	4	2	-	-	-	-	260
60-64 år	-	2	6	17	109	180	70	25	3	3	-	-	1	416
65-69 år	1	-	-	9	33	181	342	91	33	8	4	2	1	705
70-74 år	-	-	-	3	11	56	314	565	117	25	7	1	1	1 100
75-79 år	-	-	1	1	6	12	64	437	558	113	19	4	-	1 215
80-84 år	-	-	-	-	1	-	10	75	446	508	87	13	-	1 140
85-89 år	-	-	-	-	-	-	2	9	78	327	312	57	-	785
90 år og dero.	-	-	-	-	-	-	-	4	6	54	197	234	-	495

¹ Indeholder også ægteskaber med kvindepar, hvor den ene er død.

² Indeholder også ægteskaber med mandepar, hvor den ene er død.

Kilde: www.statistikbanken.dk/hisb3

TRANSLATION. Head A: marriages dissolved due to death of husband. – Columns, 1-12: age of deceased husband; 13: unknown; 14: total. – Rows, age of widow.

TRANSLATION. Head B: marriages dissolved due to death of wife. – Columns, 15-26: age of deceased wife; 27: unknown; 28: total. – Rows, age of widower.

Tabel 6.6 Skilsmisser mellem personer af forskelligt køn efter ægtefællernes oprindelsesland. 2018
Divorces between persons of different sex, by country of origin of both spouses. 2018

Kvindens oprindelsesland	Mandens oprindelsesland										I alt
	Danmark	EU	Europa udenfor EU	Afrika	Nordamerika	Syd- og Mellemamerika	Asien	Oceanien	Statsløse	Uoplyst	
	1	2	3	4	5	6	7	8	9	10	11
I alt	12 316	583	525	314	41	69	811	15	5	257	14 936
Danmark	11 151	239	118	110	31	52	95	13	-	95	11 904
EU	295	220	39	17	3	4	30	2	-	42	652
Europa udenfor EU	156	32	335	6	3	1	18	-	-	28	579
Afrika	98	7	3	137	-	-	17	-	1	32	295
Nordamerika	36	2	2	-	1	2	1	-	-	3	47
Syd- og Mellemamerika	99	6	1	1	-	9	-	-	-	2	118
Asien	383	23	9	14	1	1	612	-	4	54	1 101
Oceanien	2	1	-	-	-	-	-	-	-	1	4
Statsløse	-	-	-	-	-	-	1	-	-	-	1
Uoplyst	96	53	18	29	2	-	37	-	-	-	235

Kilde: www.statistikbanken.dk/ski3

TRANSLATION – Columns, 1-11: country of origin of the male spouse. – Rows, country of origin of the female spouse.

Tabel 6.7 Skilsmisser mellem personer af forskelligt køn efter dansk og udenlandsk statsborgerskab
Divorces between persons of different sex, by Danish and foreign citizenship

År	Skilsmisser i alt	Begge er danske statsborgere	Kun den ene er dansk statsborger			Begge er udenlandske statsborgere
			Manden udenlandsk statsborger	Kvinden udenlandsk statsborger	I alt	
	1	2	3	4	5	6
1998	13 141	10 483	1 042	861	1 903	755
1999	13 537	10 760	1 076	923	1 999	778
2000	14 381	11 314	1 219	1 022	2 241	826
2001	14 597	11 635	1 127	1 022	2 149	813
2002	15 304	12 175	1 210	1 101	2 311	818
2003	15 763	12 814	1 207	1 067	2 274	675
2004	15 774	12 653	1 228	1 190	2 418	703
2005	15 300	12 247	1 206	1 192	2 398	655
2006	14 343	11 686	1 052	1 066	2 118	539
2007	14 066	11 728	790	919	1 709	629
2008	14 695	12 329	819	951	1 770	596
2009	14 940	12 621	763	959	1 722	597
2010	14 460	12 030	807	963	1 770	660
2011	14 484	12 118	762	967	1 729	637
2012	15 709	13 224	867	1 002	1 869	616
2013	18 858	15 676	984	1 323	2 307	875
2014	19 387	15 857	1 114	1 469	2 583	947
2015	16 290	13 303	855	1 225	2 080	907
2016	17 146	13 752	963	1 347	2 310	1 084
2017	15 169	11 948	896	1 233	2 129	1 092
2018	14 936	11 883	869	1 178	2 047	1 006

Kilde: www.statistikbanken.dk/ski4

TRANSLATION – Columns, 1: divorces, total; 2: both spouses are Danish citizens; 3-5: only one spouse is a Danish citizen; 3: the male spouse is a foreign citizen; 4: the female spouse is a foreign citizen; 5: total; 6: both spouses are foreign citizens.

7. Indenlandske flytninger

13 pct. af befolkningen
flyttede i 2018

I 2018 er der registreret 892.045 flytninger. 37 pct. af flytningerne foregik over en kommunegrænse, mens de resterende 63 pct. skete inden for samme kommune (tabel 7.1). De 892.045 flytninger er fordelt på 753.578 personer. 117.106 personer flyttede mere end én gang i løbet af året. 38.749 personer flyttede både inden for kommunen og over en kommunegrænse i det samme år (tabel 7.2).

Unge
flytter mest

Personer i 20'erne flytter mest; dernæst følger personer i 30'erne. Men også de 15-19-årige og de helt små børn flytter meget. Kvinder og mænd flyttede næsten lige meget i 2018 (tabel 7.3).

Figur 7.1

Flyttede pr. 1.000 personer efter køn og alder. 2018

Rates for internal migration, by sex and age. 2018

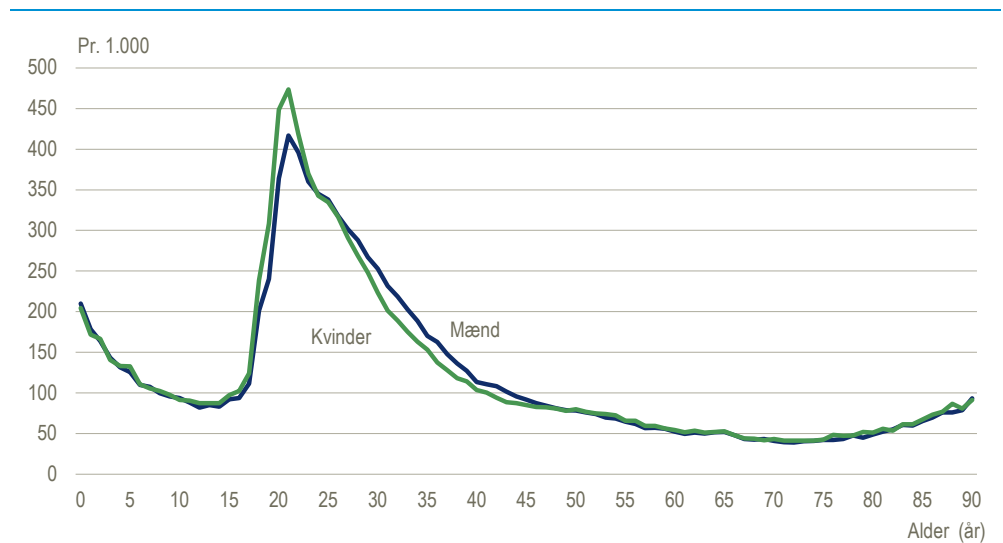

TRANSLATION – mænd: males; kvinder: females; alder (år): age (years).

Tabel 7.1 Indenlandske flytninger efter køn, alder og flyttetype. 2018
Internal migration, by sex and age. 2018

Alder	Flytninger mellem kommuner			Flytninger inden for kommuner			Samtlige indenlandske flytninger		
	Mænd 1	Kvinder 2	I alt 3	Mænd 4	Kvinder 5	I alt 6	Mænd 7	Kvinder 8	I alt 9
I alt	170 073	160 694	330 767	281 293	279 985	561 278	451 366	440 679	892 045
0-4 år	10 041	9 365	19 406	18 957	17 839	36 796	28 998	27 204	56 202
5-9 år	4 857	4 656	9 513	15 007	14 491	29 498	19 864	19 147	39 011
10-14 år	3 974	4 005	7 979	12 975	12 721	25 696	16 949	16 726	33 675
15-19 år	11 849	14 195	26 044	19 928	22 156	42 084	31 777	36 351	68 128
20-24 år	42 447	45 111	87 558	50 728	52 725	103 453	93 175	97 836	191 011
25-29 år	30 861	27 757	58 618	43 498	40 289	83 787	74 359	68 046	142 405
30-34 år	18 381	14 076	32 457	27 587	23 118	50 705	45 968	37 194	83 162
35-39 år	11 159	8 003	19 162	18 385	16 574	34 959	29 544	24 577	54 121
40-44 år	8 175	5 884	14 059	15 347	14 361	29 708	23 522	20 245	43 767
45-49 år	6 877	5 683	12 560	12 758	12 615	25 373	19 635	18 298	37 933
50-54 år	6 599	6 361	12 960	11 747	11 982	23 729	18 346	18 343	36 689
55-59 år	4 668	4 793	9 461	8 159	8 311	16 470	12 827	13 104	25 931
60-64 år	3 562	3 654	7 216	6 201	6 512	12 713	9 763	10 166	19 929
65-69 år	2 766	2 700	5 466	5 206	5 620	10 826	7 972	8 320	16 292
70-74 år	2 008	1 985	3 993	4 916	5 676	10 592	6 924	7 661	14 585
75-79 år	1 015	1 069	2 084	3 744	4 790	8 534	4 759	5 859	10 618
80-84 år	484	649	1 133	2 967	3 990	6 957	3 451	4 639	8 090
85-89 år	245	421	666	1 940	3 267	5 207	2 185	3 688	5 873
90-94 år	86	245	331	981	2 159	3 140	1 067	2 404	3 471
95 år og derover	19	82	101	262	789	1 051	281	871	1 152

Kilde: www.statistikbanken.dk/fly33 og [fly66](http://www.statistikbanken.dk/fly66)

TRANSLATION – Columns, 1-3: inter-municipal migration; 4-6: migration within municipalities; 7-9: total internal migration; 1, 4 and 7: males; 2, 5 and 8: females; 3, 6 and 9: total. – Rows, age in years.

Tabel 7.2 Flyttede personer efter antal flytninger og flyttetype. 2018
Migrators, by number of migrations and type of migration. 2018

Antal flytninger	Flytninger mellem kommuner 1	Flytninger inden for kommuner 2	Både inden for og mellem kommuner 3	Samtlige flyttede personer 4
I alt	254 147	460 682	38 749	753 578
1 flytning	226 002	410 470	•	636 472
2 flytninger	25 208	44 582	29 688	99 478
3 flytninger	2 600	4 925	7 213	14 738
4 flytninger	297	594	1 413	2 304
5 flytninger	30	92	292	414
6 flytninger	9	13	94	116
7 flytninger	-	4	34	38
8 flytninger	-	2	8	10
9 flytninger	-	-	5	5
10 eller flere flytninger	1	-	2	3

Kilde: www.statistikbanken.dk/Flytninger

TRANSLATION – Columns, 1: inter-municipal migration; 2: migration within municipalities; 3: mixed migration; 4: total. – Rows, number of migrations.

Tabel 7.3

Flyttede og flyttede pr. 1.000 personer efter køn og alder. 2018
 Migrators and migrators per 1,000, by sex and age. 2018

Alder	Flyttede personer			Flyttede personer pr. 1.000 personer		
	Mænd 1	Kvinder 2	I alt 3	Mænd 4	Kvinder 5	I alt 6
I alt	379 794	373 784	753 578	132	129	130
0-1 år	12 439	11 429	23 868	194	188	191
2-4 år	13 394	12 737	26 131	147	147	147
5-9 år	17 527	16 958	34 485	107	109	108
10-14 år	14 982	14 664	29 646	86	89	88
15-19 år	26 277	29 604	55 881	149	176	162
20-24 år	74 499	77 305	151 804	376	409	392
25-29 år	60 458	56 077	116 535	303	293	298
30-34 år	38 506	32 070	70 576	220	191	206
35-39 år	25 090	21 529	46 619	148	130	139
40-44 år	19 907	17 705	37 612	106	95	100
45-49 år	16 646	15 888	32 534	85	82	83
50-54 år	15 685	15 883	31 568	73	76	74
55-59 år	11 044	11 429	22 473	59	62	60
60-64 år	8 635	9 076	17 711	51	53	52
65-69 år	7 226	7 603	14 829	46	46	46
70-74 år	6 355	7 076	13 431	40	42	41
75-79 år	4 425	5 513	9 938	44	47	46
80-84 år	3 300	4 438	7 738	55	56	56
85-89 år	2 094	3 590	5 684	72	76	75
90-94 år	1 026	2 359	3 385	100	98	98
95 år og derover	279	851	1 130	132	108	113

 Kilde: www.statistikbanken.dk/Flytninger

TRANSLATION – Columns, 1-3: migrators; 4-6: migrators per 1,000 inhabitants; 1 and 4: males; 2 and 5: females; 3 and 6: total. – Rows, age.

8. Udenlandske vandringer

Vandringernes omfang er stigende I et længere tidsperspektiv er tendensen, at stadig flere indvandrere og stadig flere udvandrere, dog således at nettoindvandringen også i nogen grad udviser stigende tendens. Der er imidlertid mange stigninger og fald i denne udvikling.

Indvandring I 2018 indvandrede der 87.329 personer til Danmark, heraf var 25 pct. danske statsborgere. Indvandringen lå 1.748 personer under gennemsnittet for de seneste 10 år.

Udvandring Der udvandrede i 2018 68.645 personer fra Danmark, heraf var 30 pct. danske statsborgere. Udvandringen lå 5.705 over gennemsnittet for de seneste 10 år.

Nettoindvandring Nettoindvandringen i 2018 var på 18.684 personer. For udenlandske statsborgere var nettoindvandringen på 17.691 personer, mens der for danske statsborgere var 993 flere indvandrede end udvandrede. Mænd stod i 2018 for 48 pct. af nettoindvandringen, og kvinder for 52 pct.

Ind- og udvandringer. 2018

Immigrations and emigrations. 2018

	Indvandring	Udvandring	Nettoindvandring
I alt	87 329	68 645	18 684
Danske statsborgere	21 902	20 909	993
Udenlandske statsborgere	65 427	47 736	17 691

TRANSLATION – Columns, indvandring: immigration; udvandring: emigration; nettoindvandring: net migration. – Rows, danske statsborgere: Danish citizens; udenlandske statsborgere: Foreign citizens.

Hovedparten af indvandringen sker fra vestlige lande

Hovedparten af indvandringen sker fra vestlige lande med USA på førstepladsen med 6.393 indvandringer fulgt af Tyskland med 5.560 indvandringer, Rumænien med 5.477 indvandringer, Storbritannien med 4.544 og Polen med 4.283 indvandringer. Færøerne og Grønland står for 4 pct. af indvandringen (tabel 8.1). Blandt de ti største indvandringslande (målt på antal indvandringer i 2018) er der kun et ikke-vestligt land, Indien. Indvandringen fra ikke-vestlige lande står i alt for 29 pct.: 2.918 fra Indien, 2.440 fra Ukraine, 2.406 fra Kina og 1.015 fra Filippinerne. Alle øvrige ikke-vestlige indvandringslande står hver for færre end 1.000 indvandringer.

Figur 8.1 Ind- og udvandringer efter til- og fraflytningsland
Immigration and emigration, by country of migration

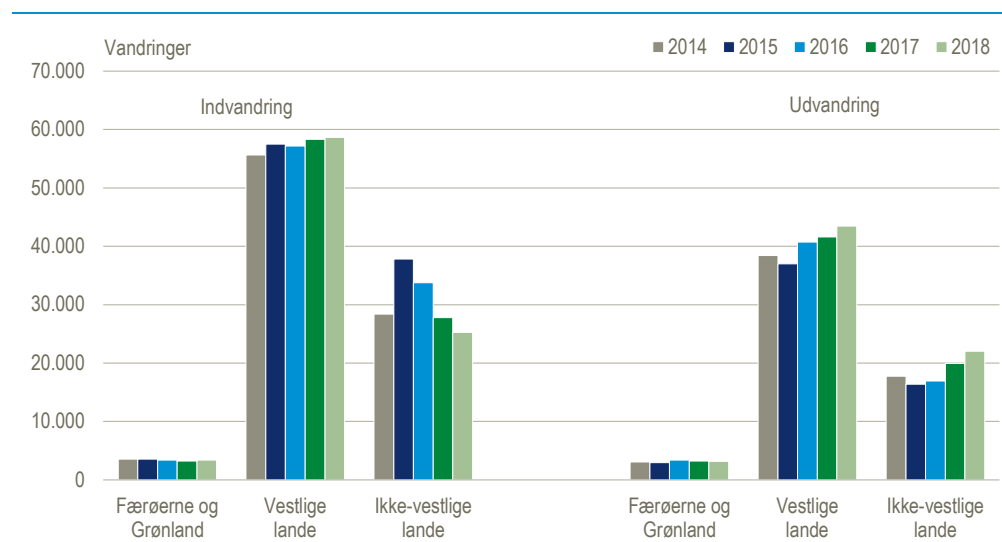

TRANSLATION – indvandring: immigration; udvandring: emigration; Færøerne og Grønland: Faroe Islands and Greenland; vestlige lande: western countries; ikke-vestlige lande: non-western countries; vandring: number of migrations.

Hovedparten af udvandringerne gik til et vestligt land

Også med hensyn til udvandringsland dominerer de vestlige lande med 63 pct. af udvandringerne. Udvandring til Færøerne og Grønland udgør 5 pct. Af andre vestlige lande kommer USA på førstepladsen med 5.635 udvandring. Udvandring til Tyskland, Sverige, Storbritannien, Norge, Polen, Rumænien og Spanien kommer derefter. Alle øvrige lande er modtagere af færre end 1.700 udvandring. De ti største udvandringslande udgøres af de nævnte otte vestlige lande samt Grønland og Kina (tabel 8.2).

Tilbagevandring

En del tilbagevandring finder først sted efter mange år (tabel 8.6 og 8.7). Af de udenlandske statsborgere som indvandrede i 1998 udvandrede 46 pct. igen inden for de første fem år, yderligere 6 pct. udvandrede i løbet af de følgende fem år, og 5 pct. er udvandret efter mere end 10 års ophold i Danmark inden udgangen af 2018 (tabel 8.6).

Af de danske statsborgere, som udvandrede i 1998, er langt de fleste, 82 pct., flyttet tilbage til Danmark, 69 pct. inden for de første fem år og 8 pct. inden for de følgende fem år (tabel 8.7).

Alder

Aldersfordelingen for de ind- og udvandrede ligner aldersfordelingen for indenlandske flytninger (figur 8.2), idet især de 20-35-årige både ind- og udvandrer mest.

Figur 8.2 Ind- og udvandring efter alder. 2018

Immigration and emigration, by age. 2018

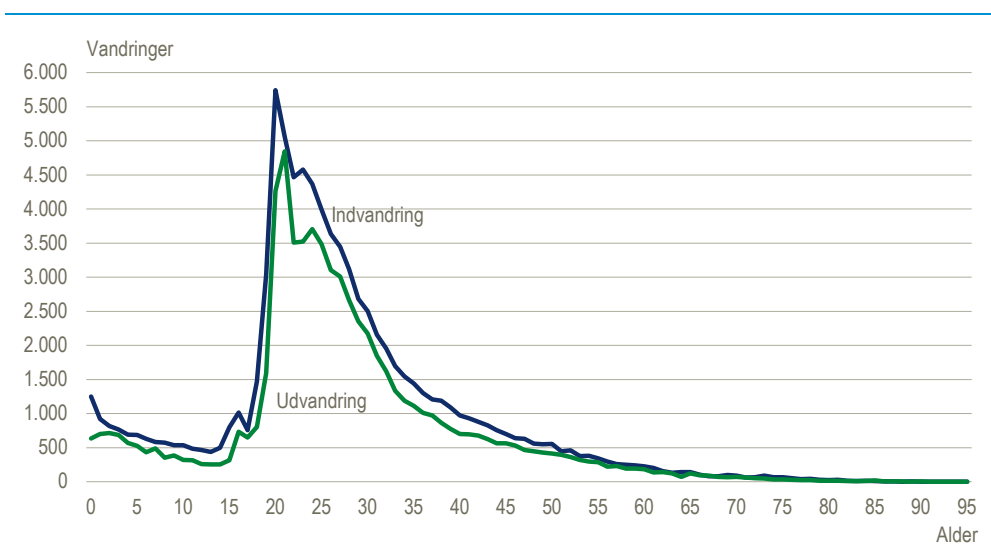

TRANSLATION – indvandring: immigration; udvandring: emigration; alder (år): age (years); vandring: number of migrations.

Tabel 8.1

Indvandringar efter fraflytningsland og statsborgerskab
 Immigration, by country of last permanent residence and citizenship

Indvandringar fra	2014		2015		2016		2017		2018	
	I alt 1	Heraf danske statsborgere 2	I alt 3	Heraf danske statsborgere 4	I alt 5	Heraf danske statsborgere 6	I alt 7	Heraf danske statsborgere 8	I alt 9	Heraf danske statsborgere 10
I alt	87 563	22 016	98 872	22 549	94 365	22 186	89 382	21 937	87 329	21 902
Færøerne	1 082	1 068	988	966	960	946	933	921	1 000	989
Grønland	2 470	2 428	2 565	2 532	2 444	2 406	2 312	2 272	2 374	2 328
Vestlige lande	55 616	13 688	57 512	13 888	57 179	13 974	58 340	14 044	58 682	14 056
Heraf:										
Australien	1 365	718	1 452	696	1 433	678	1 495	710	1 624	776
Belgien	620	253	638	230	661	200	752	248	720	232
Bulgarien	1 714	22	1 658	23	1 577	30	1 549	25	1 520	23
Canada	931	313	848	290	916	266	958	287	886	276
Frankrig	1 825	521	1 859	566	1 868	525	1 858	503	2 022	510
Island	973	123	1 184	126	1 123	125	1 053	135	1 055	143
Italien	2 261	224	2 230	230	2 134	199	2 195	205	2 238	217
Letland	705	17	676	24	620	24	706	22	695	27
Litauen	2 285	15	2 230	30	2 347	18	2 570	29	2 575	15
Nederlandene	1 163	269	1 356	275	1 411	294	1 394	295	1 562	368
Norge	3 307	1 078	3 747	1 340	3 629	1 312	3 391	1 115	3 143	1 055
Polen	5 093	82	4 939	87	4 594	92	4 606	75	4 283	84
Portugal	701	85	938	57	656	83	642	87	765	142
Rumænien	5 283	37	5 228	34	5 081	29	5 304	42	5 477	34
Schweiz	688	342	668	329	756	362	837	410	765	361
Spanien	2 640	870	2 606	955	2 606	954	2 875	1 122	3 034	1 289
Storbritannien	3 702	1 996	4 030	2 095	4 453	2 211	4 620	2 160	4 544	2 018
Sverige	4 541	2 422	4 115	2 098	4 173	2 121	4 271	2 046	3 932	1 857
Tyskland	4 853	1 493	4 948	1 481	4 983	1 483	5 229	1 545	5 560	1 601
Ungarn	1 045	34	1 028	33	976	39	924	27	846	50
USA	5 537	1 906	6 126	2 053	6 316	2 117	6 166	2 065	6 393	2 035
Ikke-vestlige lande	28 395	4 832	37 807	5 163	33 782	4 860	27 797	4 700	25 273	4 529
Heraf:										
Argentina	199	49	349	47	606	40	592	31	950	59
Filippinerne	1 353	148	1 220	147	1 067	159	1 138	148	1 015	132
Indien	2 083	100	2 234	102	2 726	83	2 649	88	2 918	81
Iran	1 044	30	1 038	43	895	37	1 276	41	766	67
Kina	2 362	576	2 459	564	2 490	465	2 306	454	2 406	437
Syrien	5 432	24	11 370	21	9 020	12	2 292	11	896	10
Thailand	845	313	954	386	926	364	984	342	914	335
Tyrkiet	1 034	200	1 728	238	1 304	278	1 090	203	969	221
Ukraine	1 637	30	1 334	24	1 497	38	1 938	40	2 440	42

Kilde: www.statistikbanken.dk/van1AAR

TRANSLATION – Columns, 1, 3, 5, 7 and 9: total; 2, 4, 6, 8 and 10: of which Danish citizens. – Rows, country of last permanent residence.

Tabel 8.2 Udvandringar efter tilflytningsland og statsborgerskab
Emigration, by country of intended future residence and citizenship

Udvandringar til	2014		2015		2016		2017		2018	
	I alt 1	Heraf danske statsborgere 2	I alt 3	Heraf danske statsborgere 4	I alt 5	Heraf danske statsborgere 6	I alt 7	Heraf danske statsborgere 8	I alt 9	Heraf danske statsborgere 10
I alt	59 226	21 690	56 340	21 831	61 078	21 544	64 751	21 006	68 645	20 909
Færøerne	1 175	1 149	1 050	1 039	1 240	1 222	1 233	1 229	1 226	1 220
Grønland	1 888	1 861	1 910	1 885	2 153	2 115	1 989	1 954	1 964	1 941
Vestlige lande	38 420	14 163	36 974	14 307	40 730	14 196	41 606	13 723	43 445	13 605
Heraf:										
Australien	1 240	726	1 162	732	1 162	688	1 269	733	1 417	766
Belgien	459	196	517	230	516	215	567	217	603	220
Bulgarien	489	35	510	32	600	28	690	38	697	25
Canada	766	308	684	275	748	288	839	335	876	311
Finland	420	61	466	70	572	78	418	71	528	78
Frankrig	1 452	483	1 231	412	1 210	409	1 313	419	1 467	422
Island	885	130	780	122	1 012	210	1 046	196	977	182
Italien	1 109	177	972	170	1 073	165	1 335	184	1 482	212
Litauen	1 317	25	1 154	12	1 344	18	1 311	29	1 514	37
Nederlandene	906	309	944	305	1 149	364	1 271	417	1 298	416
Norge	3 517	1 595	3 111	1 357	3 029	1 231	3 043	1 146	3 032	1 212
Polen	2 014	77	1 971	97	2 277	121	2 652	95	2 958	122
Portugal	264	64	315	78	561	98	543	174	493	134
Rumænien	1 718	35	1 632	36	2 163	32	2 557	23	2 433	33
Schweiz	666	381	634	378	658	346	688	333	672	300
Slovakiet	253	8	257	9	322	8	384	11	489	7
Spanien	1 934	878	1 881	963	2 081	1 114	2 300	1 187	2 390	1 273
Storbritannien	3 449	2 349	3 581	2 390	3 398	2 135	3 327	2 023	3 209	1 769
Sverige	3 190	1 807	3 173	1 827	3 463	1 960	3 264	1 711	3 359	1 776
Tjekkiet	283	62	277	51	401	90	397	66	477	68
Tyskland	4 170	1 613	4 037	1 569	4 159	1 614	4 401	1 478	4 323	1 531
Ungarn	427	18	474	46	454	28	612	49	580	25
USA	5 355	2 024	5 256	2 388	6 209	2 198	4 934	1 926	5 635	1 785
Ikke-vestlige lande	17 743	4 517	16 406	4 600	16 955	4 011	19 923	4 100	22 010	4 143
Heraf:										
Argentina	106	39	119	31	261	39	364	41	468	40
Filippinerne	605	124	485	141	476	124	476	104	471	136
Indien	1 146	82	980	81	1 268	85	1 567	80	1 591	94
Kina	1 330	436	1 407	437	1 445	380	1 605	353	1 668	340
Thailand	557	333	513	302	425	247	507	304	543	285
Tyrkiet	715	305	637	296	568	241	722	266	721	252
Ukraine	817	28	675	32	801	17	722	25	959	20

Kilde: www.statistikbanken.dk/van2aar

TRANSLATION – Columns, 1, 3, 5, 7 and 9: total; 2, 4, 6, 8 and 10: of which Danish citizens. – Rows, country of intended future residence.

Tabel 8.3 Indvandring efter statsborgerskab
Immigration, by citizenship

Statsborgerskab	2008 1	2009 2	2010 3	2011 4	2012 5	2013 6	2014 7	2015 8	2016 9	2017 10	2018 11
I alt	73 762	68 443	69 200	70 122	72 512	79 218	87 563	98 872	94 365	89 382	87 329
Danmark	22 781	22 411	21 530	21 264	21 879	22 223	22 016	22 549	22 186	21 937	21 902
Vestlige lande	34 246	30 067	30 462	32 115	34 197	36 296	40 463	42 391	42 271	43 270	43 486
Heraf:											
Australien	385	444	484	492	461	509	533	620	628	656	675
Bulgarien	813	990	1 097	1 136	1 409	1 649	1 756	1 677	1 641	1 616	1 590
Frankrig	1 102	1 170	1 290	1 240	1 299	1 275	1 289	1 362	1 379	1 365	1 604
Grækenland	171	201	198	331	456	534	498	519	571	570	606
Island	1 569	1 461	1 229	914	945	788	894	1 096	1 077	966	953
Italien	928	998	1 094	1 122	1 347	1 597	2 050	2 064	2 091	2 122	2 239
Letland	581	960	1 091	1 057	879	847	724	664	619	700	691
Litauen	1 465	1 694	1 978	2 040	2 051	1 893	2 295	2 255	2 383	2 604	2 645
Nederlandene	542	531	596	663	659	720	800	1 015	998	1 027	1 034
Norge	1 989	1 851	1 965	2 052	1 818	1 900	1 936	2 051	1 997	1 935	1 854
Polen	8 639	4 915	3 837	4 130	4 270	4 478	5 048	4 935	4 586	4 662	4 310
Portugal	215	242	237	276	407	450	638	947	642	643	676
Rumænien	1 687	1 855	2 440	3 310	3 997	4 457	5 360	5 378	5 273	5 483	5 721
Slovakiet	445	289	269	371	472	477	638	848	690	746	680
Spanien	982	1 047	1 232	1 243	1 430	1 515	1 667	1 550	1 597	1 684	1 706
Storbritannien	1 240	1 125	1 194	1 311	1 323	1 458	1 597	1 777	2 041	2 203	2 114
Sverige	1 926	1 708	1 599	1 554	1 567	1 736	1 755	1 762	1 843	2 016	1 890
Tyskland	4 177	3 262	2 917	2 949	2 876	2 930	3 186	3 259	3 328	3 474	3 649
Ungarn	599	645	593	632	993	1 020	1 072	1 049	978	996	888
USA	2 264	2 372	2 665	2 721	2 848	3 249	3 290	3 760	3 859	3 760	3 946
Ikke-vestlige lande	16 735	15 965	17 208	16 743	16 436	20 699	25 084	33 932	29 908	24 175	21 941
Heraf:											
Argentina	51	43	35	55	48	94	153	305	542	555	895
Brasilien	410	382	403	319	297	368	461	454	477	547	594
Filippinerne	1 807	1 865	1 946	1 752	1 444	1 723	1 537	1 399	1 201	1 357	1 243
Indien	1 703	1 316	1 555	1 883	1 636	1 719	2 077	2 291	2 774	2 757	3 060
Iran	229	327	532	632	635	1 026	1 094	1 062	935	1 391	783
Kina	1 637	1 408	1 268	1 220	1 325	1 622	1 814	1 924	2 093	1 941	2 045
Syrien	93	182	408	597	939	1 628	5 382	11 624	9 029	2 430	1 073
Thailand	729	722	870	531	502	694	539	548	508	621	591
Tyrkiet	770	877	789	612	545	699	576	547	525	711	658
Ukraine	2 163	1 739	1 437	1 364	1 337	1 407	1 598	1 335	1 495	1 956	2 442

Anm.: Inkl. vandringe til og fra Færøerne og Grønland.

TRANSLATION – Rows, citizenship.

Kilde: www.statistikbanken.dk/van1aar

Tabel 8.4 **Udvandringer efter statsborgerskab**
Emigration, by citizenship

Statsborgerskab	2008 1	2009 2	2010 3	2011 4	2012 5	2013 6	2014 7	2015 8	2016 9	2017 10	2018 11
I alt	48 171	51 988	52 097	55 782	54 907	56 416	59 226	56 340	61 078	64 751	68 645
Danmark	23 437	21 528	21 871	22 864	22 348	22 343	21 690	21 831	21 544	21 006	20 909
Vestlige lande	17 893	22 203	20 796	22 334	23 159	24 555	27 314	25 052	28 760	31 067	33 127
Heraf:											
Australien	275	362	384	471	416	475	513	422	438	538	630
Bulgarien	114	202	268	350	421	601	652	739	889	968	1 020
Canada	325	423	390	442	387	509	480	446	459	526	579
Finland	384	372	384	427	372	381	390	439	521	415	490
Frankrig	768	1 061	919	1 189	1 035	1 215	1 292	1 046	1 003	1 159	1 180
Island	1 500	1 239	1 243	1 350	1 264	1 104	892	765	858	942	870
Italien	540	800	741	827	731	919	1 278	1 160	1 256	1 608	1 716
Letland	245	346	394	512	563	596	558	465	462	542	552
Litauen	685	812	783	946	1 152	1 141	1 596	1 369	1 604	1 580	1 809
Nederlandene	414	482	473	517	503	587	665	601	725	828	757
Norge	1 487	1 571	1 729	1 755	1 677	1 689	1 484	1 419	1 557	1 720	1 701
Polen	2 608	3 776	2 612	2 606	2 298	2 259	2 388	2 262	2 570	3 056	3 425
Rumænien	323	577	664	892	1 274	1 582	2 174	2 123	2 809	3 370	3 424
Slovakiet	182	223	204	235	251	250	325	340	424	524	627
Spanien	635	1 015	777	1 059	864	961	1 314	1 060	1 096	1 298	1 231
Storbritannien	715	876	815	1 000	858	993	1 203	1 119	1 155	1 290	1 450
Sverige	1 303	1 469	1 394	1 300	1 238	1 206	1 172	1 184	1 304	1 245	1 277
Tyskland	1 859	2 553	2 422	2 548	2 486	2 616	2 861	2 555	2 543	2 941	2 730
Ungarn	267	416	328	342	420	529	574	583	612	728	766
USA	2 119	2 119	2 419	1 919	3 358	3 011	3 371	2 837	3 802	2 952	4 053
Ikke-vestlige lande	6 841	8 257	9 430	10 584	9 400	9 518	10 222	9 457	10 774	12 678	14 609
Heraf:											
Argentina	28	34	37	39	28	51	76	119	297	438	537
Filippinerne	731	912	1 294	1 364	1 351	1 292	1 305	1 075	1 020	1 041	1 113
Indien	1 090	1 125	1 141	1 503	1 413	1 274	1 399	1 184	1 515	1 902	1 981
Iran	88	58	97	132	138	137	251	308	421	408	438
Japan	225	234	283	303	230	368	356	259	318	338	439
Kina	873	1 066	1 096	1 289	1 054	1 102	1 271	1 328	1 368	1 630	1 786
Nepal	97	113	164	235	151	197	223	251	442	521	612
Syrien	6	8	13	26	16	12	27	83	297	759	707
Tyrkiet	293	381	475	629	573	490	515	421	361	396	453
Ukraine	1 130	1 586	1 587	1 259	1 156	1 055	908	767	903	820	1 137

Anm.: Inkl. vandringe til og fra Færøerne og Grønland.

TRANSLATION – Rows, citizenship.

Kilde: www.statistikbanken.dk/van2aar

Tabel 8.5 Ind- og udvandringar efter køn og statsborgerskab. 2018
Immigration and emigration, by sex and citizenship. 2018

Statsborgerskab	Indvandringar			Udvandringar			Nettoindvandring		
	Mænd 1	Kvinder 2	I alt 3	Mænd 4	Kvinder 5	I alt 6	Mænd 7	Kvinder 8	I alt 9
I alt	45 285	42 044	87 329	36 261	32 384	68 645	9 024	9 660	18 684
Danmark	11 336	10 566	21 902	11 067	9 842	20 909	269	724	993
Vestlige lande	23 946	19 540	43 486	17 916	15 211	33 127	6 030	4 329	10 359
Heraf:									
Australien	300	375	675	276	354	630	24	21	45
Bulgarien	1 047	543	1 590	715	305	1 020	332	238	570
Frankrig	822	782	1 604	590	590	1 180	232	192	424
Grækenland	353	253	606	184	124	308	169	129	298
Island	471	482	953	430	440	870	41	42	83
Italien	1 331	908	2 239	1 066	650	1 716	265	258	523
Letland	430	261	691	345	207	552	85	54	139
Litauen	1 623	1 022	2 645	1 180	629	1 809	443	393	836
Nederlandene	540	494	1 034	369	388	757	171	106	277
Norge	733	1 121	1 854	705	996	1 701	28	125	153
Polen	2 961	1 349	4 310	2 362	1 063	3 425	599	286	885
Portugal	417	259	676	246	170	416	171	89	260
Rumænien	3 858	1 863	5 721	2 508	916	3 424	1 350	947	2 297
Slovakiet	399	281	680	378	249	627	21	32	53
Spanien	939	767	1 706	650	581	1 231	289	186	475
Storbritannien	1 278	836	2 114	822	628	1 450	456	208	664
Sverige	995	895	1 890	636	641	1 277	359	254	613
Tyskland	1 628	2 021	3 649	1 219	1 511	2 730	409	510	919
Ungarn	467	421	888	449	317	766	18	104	122
USA	1 385	2 561	3 946	1 318	2 735	4 053	67	-174	-107
Ikke-vestlige lande	10 003	11 938	21 941	7 278	7 331	14 609	2 725	4 607	7 332
Heraf:									
Argentina	481	414	895	290	247	537	191	167	358
Brasilien	241	353	594	149	192	341	92	161	253
Filippinerne	135	1 108	1 243	79	1 034	1 113	56	74	130
Indien	1 779	1 281	3 060	1 262	719	1 981	517	562	1 079
Iran	398	385	783	238	200	438	160	185	345
Kina	830	1 215	2 045	757	1 029	1 786	73	186	259
Syrien	455	618	1 073	351	356	707	104	262	366
Thailand	122	469	591	93	205	298	29	264	293
Tyrkiet	333	325	658	235	218	453	98	107	205
Ukraine	1 410	1 032	2 442	765	372	1 137	645	660	1 305

Anm.: Inkl. vandringar til og fra Færøerne og Grønland.
Kilde: www.statistikbanken.dk/van1aar og [van2AAR](http://www.statistikbanken.dk/van2AAR)

TRANSLATION – Columns, 1-3: immigration; 4-6: emigration; 7-9: net immigration; 1, 4 and 7: males; 2, 5 and 8: females; 3, 6 and 9: total. – Rows, citizenship.

Tabel 8.6 Genudvandring af personer, der er indvandret i 1998-2018 efter indvandringsår og opholdets varighed
Re-emigration of persons, by year of immigration and duration of stay. 1998-2018

Indvandringsår	Indvandrede i alt 1	Ikke genudvandret 2	Genudvandret efter:										
			Under 1 år 3	1 år 4	2 år 5	3 år 6	4 år 7	5 år 8	6 år 9	7 år 10	8 år 11	9 år 12	10 år + 13
	antal		pct.										
Udenlandske statsborgere													
Total	952 241	45,9	29,0	10,6	5,4	3,0	1,8	1,2	0,8	0,5	0,4	0,3	0,9
1998	28 321	42,5	25,4	9,9	5,4	3,5	2,2	1,6	1,4	1,1	1,1	0,9	5,0
1999	27 447	41,1	26,4	10,3	5,6	3,3	2,3	1,7	1,5	1,1	1,0	0,8	4,9
2000	30 344	44,4	25,2	9,5	5,5	3,2	2,4	1,6	1,1	1,1	0,9	0,7	4,2
2001	32 574	46,0	24,8	9,1	5,4	3,5	2,2	1,5	1,1	0,8	0,8	0,8	3,9
2002	29 713	40,4	28,3	10,2	6,2	3,7	2,4	1,7	1,3	0,9	0,9	0,8	3,2
2003	26 811	33,9	32,6	11,4	7,0	4,0	2,5	2,1	1,5	1,1	0,8	0,8	2,3
2004	27 171	32,1	33,5	12,3	6,8	4,2	2,9	2,0	1,6	1,1	0,9	0,7	1,8
2005	29 292	29,1	35,0	12,5	7,2	4,9	2,9	2,2	1,6	1,2	1,0	0,8	1,6
2006	33 932	28,7	33,6	14,2	7,9	4,6	3,1	2,2	1,6	1,3	0,9	0,6	1,3
2007	43 119	31,1	30,7	15,7	7,4	4,9	3,0	2,4	1,6	1,0	0,8	0,7	0,8
2008	50 881	33,0	30,7	15,2	7,1	4,3	2,9	2,2	1,4	1,1	0,9	0,8	0,3
2009	45 346	33,2	32,6	15,0	6,7	4,2	3,0	1,9	1,3	1,0	0,8	0,3	
2010	47 226	35,6	32,4	13,4	6,7	4,6	2,6	1,9	1,4	1,0	0,3		
2011	48 465	36,1	33,2	12,9	7,2	4,0	2,7	2,1	1,4	0,5			
2012	50 494	38,1	33,3	12,1	6,8	4,0	2,9	2,1	0,7				
2013	56 515	43,4	30,5	11,3	6,8	4,1	2,9	0,9					
2014	65 159	48,8	28,6	10,5	6,7	4,1	1,3						
2015	75 734	56,2	25,9	9,9	6,1	1,8							
2016	71 637	58,7	28,0	10,2	3,1								
2017	67 003	64,8	30,0	5,2									
2018	65 057	83,5	16,5										
Danske statsborgere													
Total	466 442	68,7	13,1	5,5	3,3	2,3	1,7	1,3	0,9	0,7	0,6	0,4	1,5
1998	22 399	59,1	13,9	6,2	4,2	3,1	2,3	1,8	1,6	1,2	1,0	0,9	4,7
1999	22 326	60,4	14,4	6,3	3,8	2,7	2,1	1,7	1,3	1,2	0,9	0,9	4,3
2000	22 325	61,8	13,7	5,9	3,8	2,6	2,2	1,8	1,4	1,2	0,9	0,7	4,2
2001	22 486	63,1	13,6	5,7	3,4	2,9	2,1	1,7	1,3	1,1	0,8	0,8	3,6
2002	22 327	63,7	13,3	5,8	3,7	2,8	2,1	1,5	1,1	1,0	0,9	0,8	3,3
2003	22 235	63,4	13,7	5,9	3,6	2,7	2,1	1,6	1,2	1,0	0,9	0,8	3,1
2004	22 078	63,9	13,4	6,0	3,6	2,8	1,9	1,5	1,3	1,1	1,0	0,9	2,5
2005	22 521	64,9	13,3	5,7	3,4	2,6	2,1	1,6	1,4	1,2	0,9	0,8	2,1
2006	22 495	64,1	13,8	5,7	3,7	2,7	2,1	1,9	1,5	1,1	1,1	0,8	1,5
2007	22 342	65,1	13,4	5,8	3,5	3,0	2,1	1,6	1,5	1,1	0,9	0,7	1,1
2008	22 777	66,1	13,1	5,8	3,9	2,6	2,1	1,8	1,3	1,2	1,0	0,8	0,3
2009	22 431	65,9	13,7	6,2	3,7	2,8	2,2	1,8	1,3	1,1	0,9	0,4	
2010	21 644	66,7	13,6	6,4	3,6	2,8	2,0	1,9	1,5	1,2	0,4		
2011	21 404	68,2	13,5	6,0	4,0	2,6	2,1	1,7	1,4	0,6			
2012	21 928	68,5	13,8	6,1	3,9	2,9	2,2	1,8	0,8				
2013	22 208	71,5	13,3	5,7	3,4	3,0	2,0	0,9					
2014	21 976	74,1	12,5	5,9	3,6	2,9	1,1						
2015	22 563	76,4	12,9	5,7	3,6	1,4							
2016	22 200	79,8	12,7	5,7	1,9								
2017	21 893	84,1	12,7	3,2									
2018	21 884	93,6	6,4										

TRANSLATION – Columns, 1: total number of immigration; 2: have not re-emigrated; 3-13: re-emigration according to duration of stay. – Rows, udenlandske statsborgere: foreign citizens; danske statsborgere: Danish citizens.

Tabel 8.7 Genindvandringar af personer, der er udvandret i 1998-2018 efter udvandringsår og opholdets varighed

Re-immigration of persons, by year of emigration and duration of stay. 1998-2018

Udvandringsår	Udvandrede i alt 1	Ikke genindvandret 2	Genindvandret efter:										
			Under 1 år 3	1 år 4	2 år 5	3 år 6	4 år 7	5 år 8	6 år 9	7 år 10	8 år 11	9 år 12	10 år + 13
	antal		pct.										
Udenlandske statsborgere													
Total	566 888	85,4	7,0	3,2	1,5	0,9	0,6	0,4	0,3	0,2	0,2	0,1	0,4
1998	15 576	73,7	14,5	3,9	2,3	1,2	0,8	0,5	0,4	0,4	0,3	0,3	1,7
1999	16 600	75,4	12,9	3,9	1,8	1,2	1,0	0,6	0,5	0,5	0,3	0,4	1,6
2000	16 328	76,4	12,5	3,7	1,8	1,0	0,8	0,7	0,5	0,6	0,4	0,3	1,3
2001	16 840	81,4	7,7	3,3	1,6	1,2	1,0	0,6	0,7	0,4	0,4	0,3	1,3
2002	16 638	81,4	7,8	3,1	2,0	1,4	0,9	0,6	0,5	0,4	0,3	0,3	1,4
2003	17 445	82,7	7,0	3,5	1,6	1,1	0,8	0,6	0,4	0,5	0,3	0,3	1,1
2004	17 989	81,3	8,0	3,8	1,7	1,3	0,9	0,5	0,6	0,3	0,2	0,3	1,1
2005	19 661	81,4	8,2	3,3	1,9	1,3	0,9	0,6	0,5	0,4	0,3	0,2	0,9
2006	20 775	82,2	7,4	3,6	2,0	1,3	0,8	0,5	0,5	0,4	0,4	0,4	0,6
2007	22 634	82,5	7,1	3,8	1,9	1,2	0,7	0,6	0,6	0,4	0,4	0,4	0,3
2008	27 626	84,0	6,6	3,4	1,8	1,1	0,7	0,6	0,5	0,4	0,3	0,3	0,1
2009	31 714	84,9	5,9	3,4	1,9	1,1	0,8	0,6	0,5	0,5	0,3	0,1	
2010	31 603	85,6	5,9	3,2	1,7	1,2	0,8	0,7	0,4	0,3	0,2		
2011	32 001	84,9	6,5	3,6	1,9	1,1	0,8	0,5	0,5	0,2			
2012	34 223	85,8	6,0	3,7	1,8	1,1	0,8	0,6	0,2				
2013	35 078	85,9	6,5	3,5	1,9	1,1	0,8	0,3					
2014	35 850	86,2	6,8	3,6	1,8	1,1	0,4						
2015	36 235	87,5	6,7	3,4	1,9	0,6							
2016	39 998	88,9	6,8	3,4	0,9								
2017	41 256	91,0	6,9	2,1									
2018	40 818	97,5	2,5										
Danske statsborgere													
Total	491 335	31,1	31,1	14,0	7,6	4,7	3,0	2,1	1,5	1,2	0,9	0,7	2,3
1998	24 137	17,8	35,6	15,8	8,9	5,4	3,3	2,2	1,8	1,4	1,1	1,0	5,6
1999	24 748	18,4	35,4	15,4	8,3	5,7	3,3	2,4	1,9	1,6	1,4	0,9	5,1
2000	25 789	19,1	34,5	15,3	8,4	5,5	3,6	2,6	1,8	1,6	1,3	1,1	5,4
2001	26 318	20,2	34,7	15,0	8,0	5,2	3,5	2,6	1,8	1,5	1,1	1,0	5,3
2002	25 119	21,6	33,5	14,2	8,4	5,2	3,6	2,6	1,9	1,5	1,2	1,2	5,1
2003	24 621	23,5	32,3	14,1	8,2	4,9	3,4	2,6	1,9	1,6	1,4	1,2	4,8
2004	25 436	23,8	32,2	14,0	8,3	5,0	3,4	2,7	2,0	1,6	1,4	1,2	4,3
2005	25 618	24,7	30,5	14,4	8,5	5,1	3,5	2,8	2,1	1,8	1,6	1,3	3,6
2006	25 975	26,3	28,4	14,9	8,5	5,7	3,7	2,7	2,3	1,9	1,6	1,4	2,7
2007	25 187	26,0	27,8	15,4	9,0	5,6	3,9	2,9	2,4	2,0	1,7	1,4	1,9
2008	23 366	26,2	30,2	14,9	8,7	5,5	4,0	2,8	2,4	2,0	1,5	1,4	0,6
2009	21 458	28,6	30,0	14,1	8,0	5,6	4,0	3,1	2,3	2,2	1,5	0,6	
2010	21 834	29,2	30,3	14,7	8,2	5,6	4,1	3,0	2,0	2,0	0,8		
2011	22 604	29,7	31,3	15,3	8,2	5,7	3,8	2,8	2,3	1,0			
2012	22 208	31,8	31,2	15,1	8,2	6,1	3,8	2,7	1,2				
2013	22 186	34,7	30,8	14,7	8,9	5,6	3,5	1,7					
2014	21 398	37,2	32,2	14,4	8,5	5,6	2,0						
2015	21 392	40,4	33,0	15,0	8,7	3,0							
2016	21 295	49,0	31,5	15,0	4,5								
2017	20 464	59,6	31,8	8,6									
2018	20 182	87,2	12,8										

TRANSLATION – Columns, 1: total number of emigration; 2: have not re-immigrated; 3-13: re-immigration according to duration of stay. – Rows, udenlandske statsborgere: foreign citizens; danske statsborgere: Danish citizens.

9. Husstande og familier

Husstande bliver mindre

Siden 1989 er antallet af husstande (se ordforklaring i bilag 1) vokset med 20 pct. I samme tidsrum er antallet af personer i Danmark vokset med 13 pct., hvilket betyder, at husstandene i gennemsnit er blevet mindre.

I 2019 består husstandene i gennemsnit af 2,15 personer, mod 2,27 personer i 1989. 38 pct. af dem består af kun én person. I 1989 var det tilfældet for 34 pct. af husstandene. Husstande med 4 eller flere personer udgør i 2019 16 pct. af alle husstande mod 18 pct. i 1989 (tabel 9.1).

Færre parfamilier og flere enlige

Familiernes (se ordforklaring i bilag 1) gennemsnitlige størrelse er på 1,9 personer. Parfamiliernes andel af alle familier er siden 1989 faldet fra 50 pct. til 45 pct. i 2019, mens andelen af familietyperne enlige er steget fra 49 pct. til 54 pct. De enlige kan have børn og er derfor ikke lig med gruppen af énpersonersfamilier. Den sidste gruppe i denne overordnede familieklassifikation, de ikke-hjemmeboende børn under 18 år, har i hele perioden siden 1989 udgjort under 1 pct. af familierne (tabel 9.2).

Færre børnefamilier

Blandt parfamielne har 43 pct. børn, dvs. hjemmeboende børn under 25 år. 11 pct. af de enlige har hjemmeboende børn. Kvinder udgør hovedparten af de enlige med børn. I 2019 er der 187.145 enlige med børn, hvoraf 81 pct. er kvinder.

Det gennemsnitlige antal børn pr. børnefamilie er den 1. januar 2019 på 1,76. Samlet set for enlige med børn er tallet 1,49, for enlige mænd med børn 1,26 og for enlige kvinder med børn 1,55 børn pr. familie. Mest børnerige er ægtepar med børn, der i gennemsnit har 1,90 hjemmeboende børn (tabel 9.6).

Voksne i parfamilier

De aldersklasser, hvori flertallet lever i par, strækker sig fra 29 år til 88 år for mænd og fra 26 år til 76 år for kvinder (figur 9.1).

Figur 9.1

Voksne personer efter køn, alder og familietype. 1. januar 2019

Adults, by age and type of family. 1 January 2019

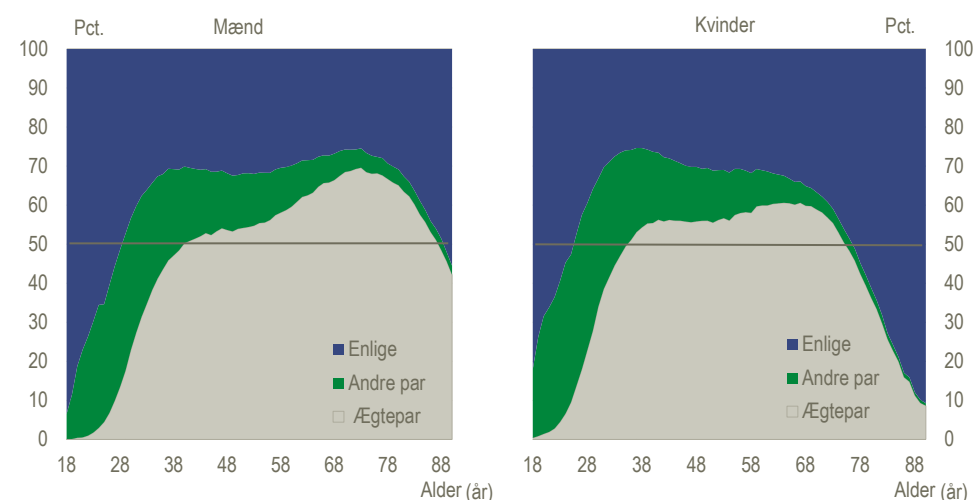

TRANSLATION – mænd: males; kvinder: females; alder (år): age (years); enlige: single persons; ægtepar: married couples; andre par: other couples; pct.: percentage.

Voksne i familier med børn

Af alle voksne mellem 18-70 år bor 37 pct. i familier med børn under 25 år. Andelen er meget afhængig af køn og alder. Mere end halvdelen af mændene i alle aldersklasserne fra 34 år til 51 år lever i familier med børn. Højest, 65 pct., er andelen for 40-44-årige. For kvinderne bor mere end halvdelen i familier med børn i aldersklassen fra 30 år til 51 år; den højeste andel findes for de 37-44-årige, hvor mere end 80 pct. bor i familier med børn (figur 9.2).

Figur 9.2 Voksne der lever i familier med børn efter køn og alder. 1. januar 2019
Percentage of adults living in families with children, by sex and age. 1 January 2019

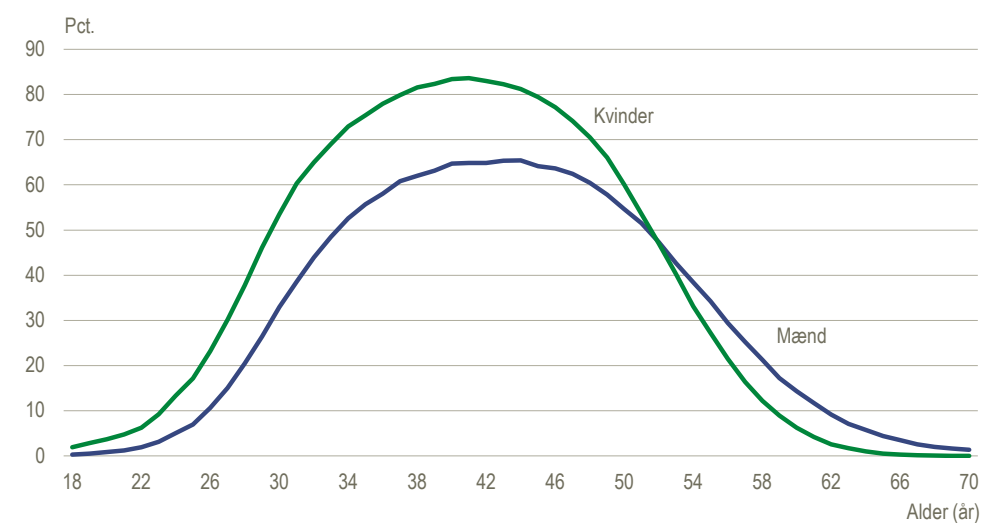

TRANSLATION – mænd: males; kvinder: females; alder (år): age (years); pct.: percentage.

De fleste børn bor hos begge forældre

73 pct. af de 0-17-årige bor sammen med begge forældre. Knap en fjerdedel bor hos enlig mor eller mor i nyt par, mens kun 4 pct. bor hos faderen. Disse procentdele varierer med børnenes alder (tabel 9.7).

Piger flytter tidligst hjemmefra

25 pct. af de 18-24-årige bor hos begge deres forældre. Unge kvinder flytter tidligere fra forældrene end unge mænd. Således bor 71 pct. af de 21-årige kvinder ikke hos forældrene den 1. januar 2019, mod 57 pct. af de 21-årige mænd (tabel 9.5).

Figur 9.3 0-24 årige efter bopælsfamilietype. 1. januar 2019
Persons aged 0-24, by age and type of family. 1 January 2019

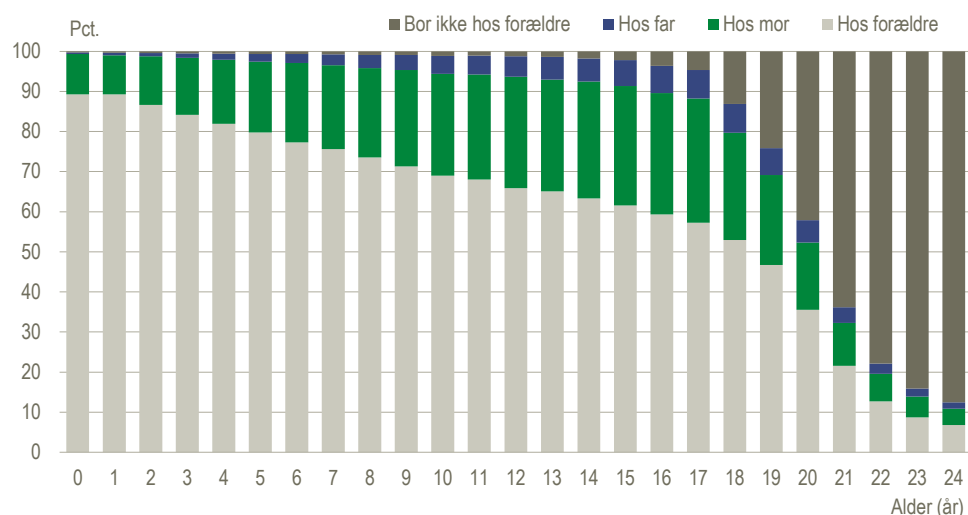

TRANSLATION – alder (år): age (years); hos forældre: living with parents, hos far: living with father, hos mor: living with mother, bor ikke hos forældre: not living with parents.

Tabel 9.1 Husstande efter antal personer i husstanden. 1. januar 2019
Households, by household size. 1 January 2019

Antal personer	Enlig mand	Enlig kvinde	Ægtepar	Et par i øvrigt	Ikke hjemmeboende børn	Andre af flere familier i øvrigt	I alt	Personer i alt
	1	2	3	4	5	6	7	8
I alt	518 278	682 152	932 591	338 268	962	233 819	2 706 070	5 806 081
1	487 093	547 000	•	•	962	•	1 035 055	1 035 055
2	24 261	75 811	530 130	198 623	•	81 700	910 525	1 821 050
3	5 765	45 940	128 422	68 013	•	71 742	319 882	959 646
4	1 005	10 714	194 589	55 493	•	35 115	296 916	1 187 664
5	114	1 986	66 947	13 125	•	23 367	105 539	527 695
6	29	506	10 236	2 334	•	12 016	25 121	150 726
7 og derover	11	195	2 267	680	•	9 879	13 032	124 245

Kilde: www.statistikbanken.dk/fam5, [fam55](http://www.statistikbanken.dk/fam55) og [fam55N](http://www.statistikbanken.dk/fam55N)

TRANSLATION – 1: single man; 2: single woman; 3: married couples; 4: other couples; 5: children not living with parents; 6: households containing more than 1 family; 7: total; 8: total number of persons. – Rows, total, number of persons in households (1...7 and over).

Tabel 9.2 Familier efter antal personer i familien. 1. januar 2019
Families, by family size. 1 January 2019

År	Familier uden børn			Familier med børn			Familier bestående af en ikke-hjemmeboende u. 18 år	Familier i alt	Personer i alt
	Enlige	Par	I alt	Enlige	Par	I alt			
	1	2	3	4	5	6	7	8	9
I alt	1 478 384	786 889	2 265 273	187 145	591 648	778 793	15 105	3 059 171	5 806 081
1	1 478 384	•	1 478 384	•	•	•	15 105	1 493 489	1 493 489
2	•	786 889	786 889	115 015	•	115 015	•	901 904	1 803 808
3	•	•	•	56 430	219 321	275 751	•	275 751	827 253
4	•	•	•	12 664	268 620	281 284	•	281 284	1 125 136
5	•	•	•	2 253	86 619	88 872	•	88 872	444 360
6	•	•	•	559	13 837	14 396	•	14 396	86 376
7 og derover	•	•	•	224	3 251	3 475	•	3 475	25 659

Anm.: Aldersgrænsen for hjemmeboende børn er 25 år.

Kilde: www.statistikbanken.dk/fam4, [fam44](http://www.statistikbanken.dk/fam44) og [fam44N](http://www.statistikbanken.dk/fam44N)

TRANSLATION – Columns, 1-3: families without children; 4-6: families with children; 1 and 4: single persons; 2 and 5: couples; 3 and 6: total; 7: persons under 18 years, not living at home; 8: total number of families; 9: total number of persons. – Rows, total, number of persons in the family (1...7 and over).

Tabel 9.3 Voksne personer efter alder og familietype. 1. januar 2019
Adults, by age and family type. 1 January 2019

Alder	Voksnes familietype					Voksne personer i alt 6
	Enlig 1	Ægtepar 2	Registreret partnerskab 3	Samlevende par 4	Samboende par 5	
Mænd og kvinder i alt	1 665 529	2 047 200	5 622	271 572	432 680	4 422 603
Mænd i alt	789 261	1 023 315	2 721	135 571	216 340	2 167 208
Under 20 år	10 753	12	-	32	1 195	11 992
20-24 år	94 988	2 082	-	2 504	32 600	132 174
25-29 år	113 040	20 927	9	16 902	50 553	201 431
30-34 år	68 360	54 667	45	27 713	27 061	177 846
35-39 år	52 734	76 164	154	24 783	14 223	168 058
40-44 år	57 114	96 215	287	20 092	13 005	186 713
45-49 år	61 969	104 475	393	14 228	14 773	195 838
50-54 år	67 737	115 820	488	10 900	17 348	212 293
55-59 år	58 500	107 839	392	7 563	14 377	188 671
60-64 år	49 071	104 581	317	5 135	10 568	169 672
65-69 år	42 225	103 153	240	3 024	7 629	156 271
70 år og derover	112 770	237 380	396	2 695	13 008	366 249
Kvinder i alt	876 268	1 023 885	2 901	136 001	216 340	2 255 395
Under 20 år	11 184	103	-	183	3 291	14 761
20-24 år	91 057	5 735	2	5 853	45 823	148 470
25-29 år	84 479	35 353	8	23 671	49 947	193 458
30-34 år	50 087	69 830	87	30 056	20 368	170 428
35-39 år	42 282	86 914	247	23 841	11 545	164 829
40-44 år	51 068	104 046	501	17 626	12 611	185 852
45-49 år	58 320	108 522	472	11 935	14 996	194 245
50-54 år	64 750	117 001	460	9 059	17 218	208 488
55-59 år	58 388	109 723	327	6 496	13 389	188 323
60-64 år	54 951	104 264	318	3 906	9 559	172 998
65-69 år	56 354	98 687	229	2 034	6 684	163 988
70 år og derover	253 348	183 707	250	1 341	10 909	449 555

Anm.: Voksne personer er alle over 25 år samt ikke hjemmeboende unge på 18-24 år. Dertil kommer personer under 18 år, der enten har børn, er eller har været gift eller er samboende eller samlevende.

Kilde: www.statistikbanken.dk/fam100N og [fam122N](http://www.statistikbanken.dk/fam122N)

TRANSLATION – Columns, 1-5: Adult's family type; 1: single persons; 2: married couples; 3: registered partnerships; 4: couples living in consensual union; 5: cohabiting couples; 6: adults, total. – Rows, age-groups; mænd og kvinder i alt: males and females, total; mænd i alt: males, total; kvinder i alt: females, total.

Tabel 9.4 Enlige voksne efter om de bor alene eller ej. 1. januar 2019
Singles in total and singles living alone, by age. 1 January 2019

Alder	Mænd			Kvinder			Mænd og kvinder i alt		
	Enlige		I alt	Enlige		I alt	Enlige		I alt
	I alt	Heraf bor alene		I alt	Heraf bor alene		I alt	Heraf bor alene	
			1			2			3
I alt	789 261	518 278	2 167 208	876 268	682 152	2 255 395	1 665 529	1 200 430	4 422 603
Under 20 år	10 753	3 395	11 992	11 184	3 944	14 761	21 937	7 339	26 753
20-24 år	94 988	37 968	132 174	91 057	39 450	148 470	186 045	77 418	280 644
25-29 år	113 040	45 281	201 431	84 479	40 832	193 458	197 519	86 113	394 889
30-34 år	68 360	34 710	177 846	50 087	33 044	170 428	118 447	67 754	348 274
35-39 år	52 734	31 954	168 058	42 282	33 554	164 829	95 016	65 508	332 887
40-44 år	57 114	39 644	186 713	51 068	43 705	185 852	108 182	83 349	372 565
45-49 år	61 969	45 858	195 838	58 320	49 494	194 245	120 289	95 352	390 083
50-54 år	67 737	51 491	212 293	64 750	52 987	208 488	132 487	104 478	420 781
55-59 år	58 500	45 644	188 671	58 388	47 275	188 323	116 888	92 919	376 994
60-64 år	49 071	40 209	169 672	54 951	46 596	172 998	104 022	86 805	342 670
65-69 år	42 225	37 230	156 271	56 354	51 128	163 988	98 579	88 358	320 259
70-74 år	40 981	37 333	158 527	67 147	62 518	169 738	108 128	99 851	328 265
75-79 år	29 421	27 291	103 902	61 339	57 914	119 891	90 760	85 205	223 793
80 år og derover	42 368	40 270	103 820	124 862	119 711	159 926	167 230	159 981	263 746

Anm.: Voksne personer er alle over 25 år samt ikke hjemmeboende unge på 18-24 år. Dertil kommer personer under 18 år, der enten har børn, er eller har været gift eller er samboende eller samlevende.

Kilde: www.statistikbanken.dk/fam100N og fam122N

TRANSLATION – Columns, 1-3: males; 4-6: females; 7-9: males and females, total; 1, 4 and 7: singles total; 2, 5 and 8: singles living alone; 3, 6 and 9: total. – Rows, age-groups.

Tabel 9.5 15-30-årige efter om de bor hjemme eller ej. 1. januar 2019
Persons aged 15-30, by those living with parent and those or not living with parents. 1 January 2019

Alder	Mænd			Kvinder			Mænd og kvinder i alt		
	Bor hos en eller begge forældre	Bor ikke hos forældre		Bor hos en eller begge forældre	Bor ikke hos forældre		Bor hos en eller begge forældre	Bor ikke hos forældre	
		Antal	Pct.		Antal	Pct.		Antal	Pct.
	1	2	3	4	5	6	7	8	9
15-30 år	251 105	363 015	59	204 203	383 909	65	455 308	746 924	62
15 år	33 789	773	2	32 220	730	2	66 009	1 503	2
16 år	33 297	1 200	3	31 403	1 242	4	64 700	2 442	4
17 år	33 245	1 578	5	31 858	1 579	5	65 103	3 157	5
18 år	31 860	4 212	12	29 469	5 025	15	61 329	9 237	13
19 år	28 647	7 673	21	25 151	9 464	27	53 798	17 137	24
20 år	23 521	13 827	37	18 654	16 818	47	42 175	30 645	42
21 år	16 699	22 060	57	10 753	26 294	71	27 452	48 354	64
22 år	11 275	28 181	71	5 826	32 024	85	17 101	60 205	78
23 år	8 780	32 550	79	4 097	35 414	90	12 877	67 964	84
24 år	6 964	34 790	83	3 256	37 207	92	10 220	71 997	88
25 år	5 590	35 273	86	2 716	36 624	93	8 306	71 897	90
26 år	4 750	36 792	89	2 392	37 264	94	7 142	74 056	91
27 år	3 982	35 916	90	2 003	36 596	95	5 985	72 512	92
28 år	3 416	36 740	91	1 738	36 731	95	5 154	73 471	93
29 år	2 880	36 092	93	1 428	35 966	96	4 308	72 058	94
30 år	2 410	35 358	94	1 239	34 931	97	3 649	70 289	95

Kilde: www.statistikbanken.dk/fam100N og fam122N

TRANSLATION – Columns, 1-3: males, total; 4-6: females; 7-9: males and females; 1, 4 and 7: live with one or both parents; 2, 5 and 8: do not live with parents; 3, 6 and 9: do not live with parents in percentage. – Rows, age.

Tabel 9.6 Hjemmeboende børn efter familietype og antal børn i familien. 1. januar 2019
Children living with parents, by family type and number of children in the family. 1 January 2019

Antal børn i familien	Hjemmeboende børns familietype						Hjemmeboende børn i alt
	Enlig far	Enlig mor	Ægtepar	Registreret partnerskab	Samlevende par	Samboende par	
	1	2	3	4	5	6	7
I alt	45 210	233 909	841 168	1 252	203 112	43 722	1 368 373
1 barn	28 029	86 986	145 773	212	56 032	17 304	334 336
2 børn	13 028	99 832	418 998	728	100 168	17 346	650 100
3 børn	3 390	34 602	217 635	264	35 340	6 618	297 849
4 børn	516	8 496	45 316	48	8 104	1 880	64 360
5 eller flere børn	247	3 993	13 446	-	3 468	574	21 728
Gennemsnitligt antal børn	1,26	1,55	1,90	1,85	1,68	1,52	1,76

Kilde: www.statistikbanken.dk/fam111N og fam133N

TRANSLATION – Columns, 1-6: family type of children living with parents; 1: single father; 2: single mother; 3: married couples; 4: registered partnerships; 5: couples living in consensual union; 6: cohabiting couples; 7: children living with parents, total. – Rows, total; number of children in the family (1 ... 5 or more); gennemsnitlig antal børn: average number of children.

Tabel 9.7 0-24-årige efter hvilke af forældrene de bor sammen med. 1. januar 2019
Persons aged 0-24, living with their parents and living alone. 1 January 2019

Alder	0-24 årige, der bor hos begge forældre	0-24 årige, der bor hos den ene af forældrene				0-24 årige, der ikke bor hos forældre	0-24 årige i alt
		Hos far, der er		Hos mor, der er			
		I nyt par	Enlig	I nyt par	Enlig		
	1	2	3	4	5	6	7
I alt	979 691	18 990	45 532	91 542	234 232	320 888	1 690 875
0 år	55 104 ¹	25	222	1 345 ²	4 853	184	61 733
1 år	55 369	36	334	313	5 761	233	62 046
2 år	54 277	56	458	533	7 075	276	62 675
3 år	50 165	81	588	936	7 528	310	59 608
4 år	48 248	139	740	1 346	8 075	353	58 901
5 år	46 538	227	932	1 877	8 409	369	58 352
6 år	46 879	313	1 055	2 592	9 394	407	60 640
7 år	46 749	430	1 269	3 049	9 852	449	61 798
8 år	48 841	599	1 556	3 847	10 931	612	66 386
9 år	47 120	706	1 773	4 405	11 446	627	66 077
10 år	47 307	888	2 161	4 900	12 505	780	68 541
11 år	45 936	953	2 211	5 302	12 400	724	67 526
12 år	45 068	1 112	2 396	5 940	13 042	817	68 375
13 år	43 824	1 186	2 622	5 875	12 913	925	67 345
14 år	42 718	1 249	2 670	6 269	13 380	1 181	67 467
15 år	41 545	1 361	2 953	6 455	13 695	1 503	67 512
16 år	39 839	1 443	3 083	6 551	13 784	2 442	67 142
17 år	39 069	1 615	3 248	6 922	14 249	3 157	68 260
18 år	37 351	1 615	3 485	6 456	12 422	9 237	70 566
19 år	33 143	1 537	3 224	5 554	10 340	17 137	70 935
20 år	25 859	1 234	2 867	4 315	7 900	30 645	72 820
21 år	16 335	916	2 071	2 757	5 373	48 354	75 806
22 år	9 808	567	1 422	1 668	3 636	60 205	77 306
23 år	7 027	407	1 223	1 342	2 878	67 964	80 841
24 år	5 572	295	969	993	2 391	71 997	82 217

¹ Antallet er undervurderet på grund af manglende faderhenviisning i CPR for nogle nyfødte.

² Antallet er overvurderet på grund af manglende faderhenviisning i CPR for nogle nyfødte.

Kilde: www.statistikbanken.dk/fam111N og fam133N

TRANSLATION – Columns, 1: children living with both parents; 2-5: children living with one of the parents; 2-3: with father who is, 2: living with a new partner; 3: living alone; 4-5: with mother who is, 4: living with a new partner; 5: living alone; 6: children who are not living with their parents; 7: children, total. – Rows, total, age.

10. Udlændinge

Danmarks Statistik bruger fire forskellige begreber, som kan beskrive personer med udenlandsk baggrund. Begreberne er til dels overlappende: *Udenlandske statsborgere, født i udlandet, indvandrere og efterkommere* (se ordforklaring i bilag 1).

Tabellen viser sammenhængen mellem de fire forskellige begreber.

Personer med udenlandsk baggrund efter statsborgerskab, fødested og herkomst. 1. januar 2019

Persons with foreign background, by citizenship, country of birth and ancestry. 1 January 2019

	I alt	Indvandrere	Efterkommere	Personer med dansk oprindelse
Udenlandske statsborgere	525 898	457 277	62 632	5 989
Heraf født i udlandet	460 109	457 277	•	2 832
Danske statsborgere	344 346	150 345	123 347	70 654
Heraf født i udlandet	220 999	150 345	•	70 654
Alle med udenlandsk baggrund	870 244	607 622	185 979	76 643
Heraf født i udlandet	681 108	607 622	•	73 486

Pr. 1. januar 2019 var 9,1 pct. af befolkningen udenlandske statsborgere, mens 11,7 pct. var født i udlandet. Indvandrere og efterkommere udgjorde tilsammen 13,7 pct. af befolkningen. Indvandrerne alene udgjorde 10,5 pct. Personer med dansk oprindelse som enten har dansk statsborgerskab og er født i udlandet eller har udenlandsk statsborgerskab, udgjorde i 2018 8,8 pct. af alle med udenlandsk baggrund.

Figur 10.1

Udenlandske statsborgere samt indvandrere og efterkommere. 1. januar

Foreign citizens, immigrants and descendants. 1 January

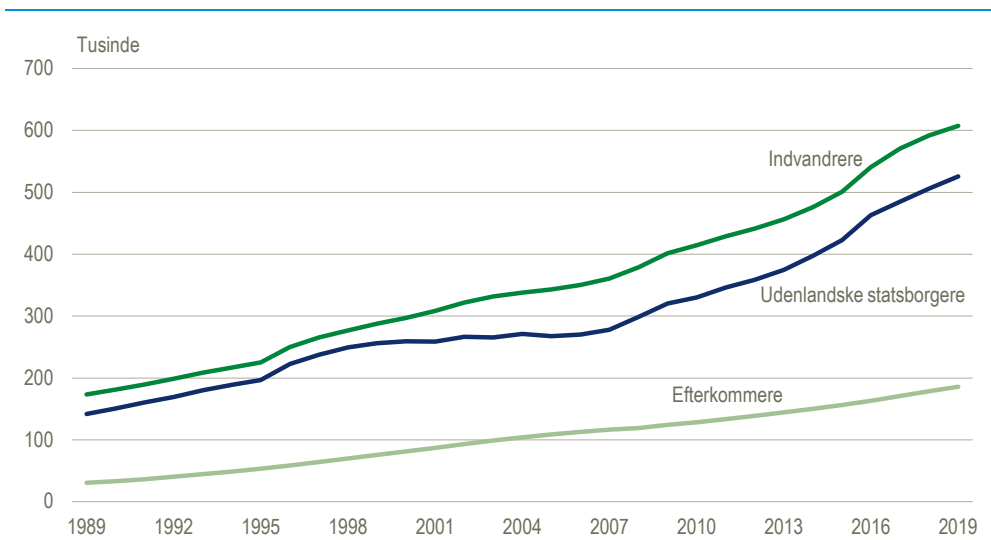

TRANSLATION – udenlandske statsborgere: foreign citizens; indvandrere: immigrants; efterkommere: descendants; tusinde: number of thousands.

Udviklingen over tid

Den 1. januar 2019 var der 525.898 udenlandske statsborgere fra mere end 190 lande i Danmark (tabel 10.1), hvilket er 4 gange flere end i 1989. Især frem til slutningen af 1990'erne voksede antallet kraftigt i takt med stigningen i antal indvandrere, mens stigningen fra 2000 til 2007 har været langsommere. Det skyldes, at mange af de udenlandske statsborgere, som har været i Danmark i en årrække, i denne periode er blevet danske statsborgere. Fra 2009-2019 stiger antallet af udenlandske statsborgere i samme grad som antallet af indvandrere.

Figur 10.2 Udenlandske statsborgere efter statsborgerskab. 1. januar
Foreign citizens resident in Denmark, by citizenship. 1 January



TRANSLATION – vestlige lande: western countries; ikke-vestlige lande: non-western countries; personer: number of persons.

Antallet af indvandrere er også steget over 3 en halv gang siden 1989 og er nu 607.622 personer (tabel 10.4). For indvandrerne ses ikke samme afmatning i udviklingen fra 2000 til 2007, som for de udenlandske statsborgere. Stigningen i både antallet af udenlandske statsborgere og indvandrere siden 2009 afspejler, at vestlige indvandrere, udgør den største del af stigningen i antallet af indvandrere.

Efterkommere er den gruppe, som er vokset mest, fra 30.527 personer i 1989 til 185.979 i 2019.

I 2019 er to ud af tre fra et ikke-vestligt land

Sammensætningen af gruppen af indvandrere og efterkommere har ændret sig over tiden. I 1989 var der 204.103 indvandrere og efterkommer i Danmark, og af dem havde 49 pct., eller 100.932, oprindelse i et vestligt land (se ordforklaring i bilag 1). I 2019 er 36 pct. fra et vestligt land, og 64 pct. af indvandrere/efterkommergruppen har oprindelse i et ikke-vestligt land. Tyrkiet, Syrien, Irak, Libanon og Pakistan er de lande, hvor de fleste ikke-vestlige indvandrere og efterkommere har oprindelse (tabel 10.4).

Figur 10.3 Indvandrere og efterkommere efter oprindelsesland. 1. januar
Immigrants and descendants, by country of origin. 1 January

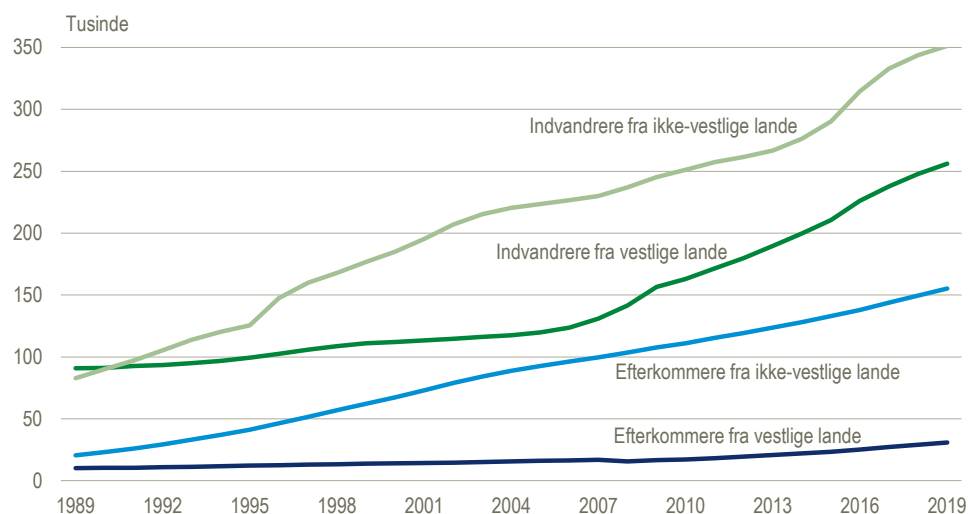

TRANSLATION – indvandrere: immigrants; efterkommere: descendants; fra vestlige lande: from western countries; fra ikke-

vestlige lande: from non-western countries; tusinde: number in thousands.

83 pct. af efterkommerne har oprindelse i et ikke-vestligt land

Den kraftige vækst i antallet af efterkommere er næsten udelukkende sket i gruppen med oprindelse i et ikke-vestligt land. I 2019 havde 83 pct. af de 185.979 efterkommere baggrund i et ikke-vestligt land, og 43 pct. af disse havde oprindelse i Tyrkiet, Libanon, Pakistan eller Irak. De eneste afrikanske lande, som har en større gruppe efterkommere i Danmark, er Somalia og Marokko.

Skift i statsborgerskab

I en årrække lå antallet af personer, som erhvervede danske statsborgerskab på 3-5.000 personer. Siden sidst i 1990'erne og frem til 2005 er antallet dog steget til over 10.000 pr. år med et toppunkt på 19.323 i år 2000. Efter en periode med fallende antal, er antallet de seneste år steget til over 4.000. I 2016 steg antallet til 15.028, men faldt til 7.272 i 2017 og i 2018 er der registreret 2.836. Skift i statsborgerskab hænger tæt sammen med lovgivningen, dels ved at der er fastsat minimumsgrænser for opholdstid i Danmark inden, at det er muligt at ansøge om statsborgerskab, og dels fordi forventede stramninger af adgangen til at få dansk statsborgerskab tit medfører ophobning af statsborgerskabsskift (tabel 10.3). 1. september 2015 trådte en ny lov om dansk indfødsret i kraft, der betyder at udenlandske statsborgere kan erhverve dansk statsborgerskab uden krav om løsning fra andet statsborgerskab.

Figur 10.4

Personer, der har skiftet til dansk statsborgerskab

Number of persons, who have changed citizenship into Danish

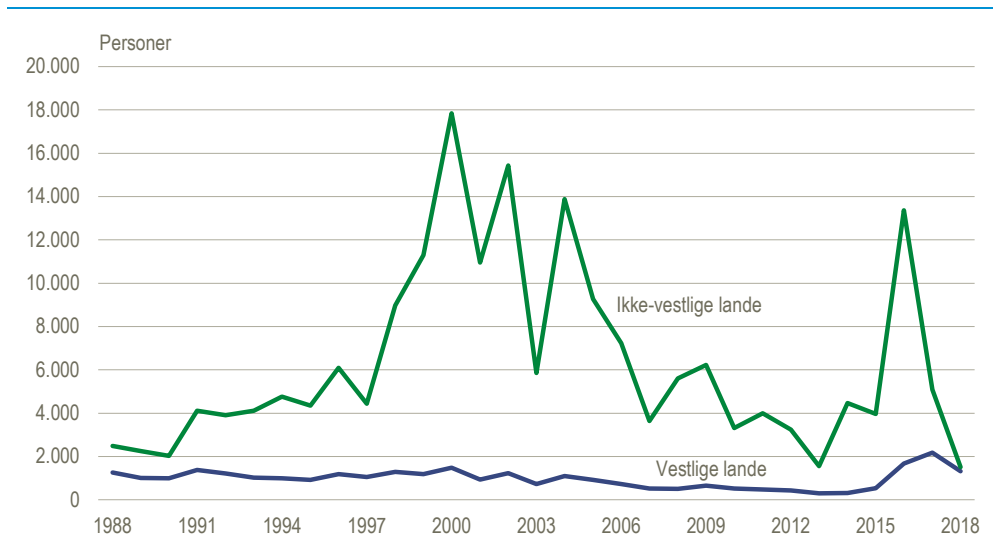

TRANSLATION – vestlige lande: western countries; ikke-vestlige lande: non-western countries; personer: number of persons.

Der er forskel på, hvordan de forskellige grupper af udenlandske statsborgere benytter sig af mulighederne for at få dansk statsborgerskab. Blandt indvandrere og efterkommere fra Libanon er 86 pct. blevet danske statsborgere. Den høje andel skal ses i sammenhæng med, at indvandrere fra Libanon hovedsageligt er statsløse palæstinensere, som både har opholdt sig i Danmark i tilstrækkelig lang tid til at opnå dansk statsborgerskab, og har et større behov for at opnå statsborgerskab end personer, der allerede har et statsborgerskab.

Generelt har personer med længere opholdstid i Danmark som er kommet til Danmark som flygtninge, en større tendens til at have erhvervet sig dansk statsborgerskab. Fra Sri Lanka, Vietnam, Irak, Somalia og Iran har henholdsvis 77, 71, 69, 59 og 57 pct. fået dansk statsborgerskab. Blandt personer fra de tidlige indvandringslande, Tyrkiet og Pakistan, har kun omkring halvdelen erhvervet sig dansk statsborgerskab på trods af mange med lang opholdstid i Danmark. En langt større andel af efterkommere end indvandrere fra samme oprindelseslande har erhvervet sig dansk statsborgerskab.

Figur 10.5 Indvandrere og efterkommere i pct. af befolkningen. 1. januar 2019
 Immigrants and descendants in percentages of the total population. 1 January 2019

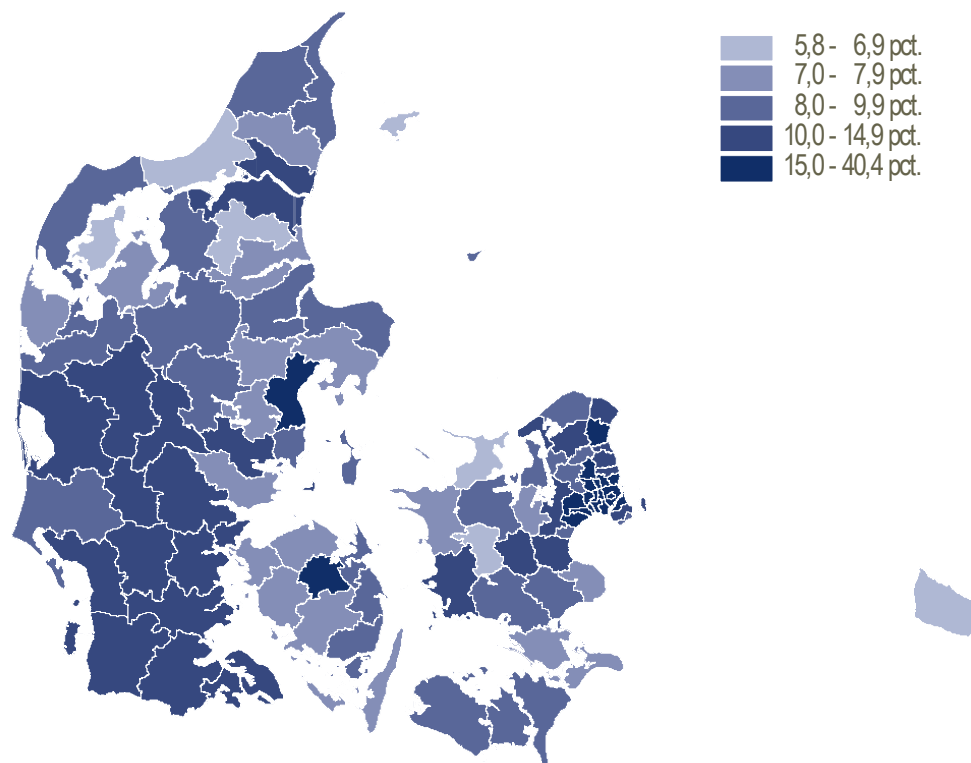

Kort: Styrelsen for Dataforsyning og Effektivisering.

Geografisk fordeling Der er store geografiske forskelle i andelen af indvandrere og efterkommere i befolkningen. Den højeste andel er 40,4 pct. i Ishøj Kommune, mens den laveste er 5,8 pct. i Rebild Kommune.

Tabel 10.1 Udenlandske statsborgere. 1. januar
Foreign citizens resident in Denmark. 1 January

Statsborgerskab	2009 1	2010 2	2011 3	2012 4	2013 5	2014 6	2015 7	2016 8	2017 9	2018 10	2019 11
I alt	320 188	329 940	346 046	358 858	374 705	397 300	422 559	463 147	484 986	505 992	525 898
Vestlige lande	144 288	152 000	162 306	172 751	184 464	197 067	210 790	229 098	242 754	254 555	265 617
Heraf:											
Bulgarien	1 533	2 321	3 189	4 007	5 006	6 090	7 228	8 207	9 035	9 726	10 389
Frankrig	4 859	4 947	5 351	5 428	5 688	5 775	5 757	6 126	6 528	6 707	7 134
Island	8 528	8 865	8 959	8 601	8 408	8 152	8 215	8 577	8 643	8 595	8 618
Italien	4 206	4 381	4 750	5 068	5 689	6 395	7 173	8 131	9 036	9 613	10 182
Letland	1 885	2 521	3 270	3 853	4 204	4 516	4 720	4 961	5 164	5 342	5 511
Litauen	4 315	5 234	6 525	7 724	8 749	9 662	10 449	11 480	12 363	13 495	14 518
Nederlandene	6 184	6 253	6 399	6 587	6 774	6 930	7 086	7 532	7 811	7 999	8 302
Norge	14 803	14 967	15 077	15 282	15 329	15 504	15 834	16 350	16 664	16 752	16 839
Polen	19 890	21 119	22 619	24 477	26 759	29 303	32 255	35 323	37 639	39 307	40 531
Rumænien	3 744	5 076	6 934	9 453	12 374	15 424	18 828	22 409	25 295	27 813	30 655
Spanien	3 279	3 280	3 774	3 977	4 548	5 112	5 463	5 984	6 519	6 938	7 451
Storbritannien	14 153	14 297	14 700	14 962	15 398	15 781	16 104	16 738	17 556	18 306	18 835
Sverige	12 681	12 828	12 933	13 107	13 358	13 856	14 381	14 852	15 083	15 696	16 113
Tyskland	20 387	21 114	21 630	22 055	22 393	22 707	23 013	23 709	24 435	24 764	25 541
Ungarn	1 357	1 586	1 867	2 174	2 785	3 311	3 846	4 343	4 730	5 009	5 175
USA	6 619	6 838	7 100	7 929	7 474	7 756	7 727	8 640	8 589	9 146	8 998
Ikke-vestlige lande	175 900	177 940	183 740	186 107	190 241	200 233	211 769	234 049	242 232	251 437	260 281
Heraf:											
Afghanistan	9 413	9 069	9 504	9 614	9 779	10 364	10 102	10 058	8 878	9 240	9 620
Bosnien-Hercegovina	11 841	11 546	11 382	11 148	11 013	10 941	10 850	10 712	10 213	9 837	9 700
Eritrea	133	135	161	199	239	323	558	3 433	4 480	5 614	6 290
Filippinerne	5 455	6 364	7 021	7 373	7 496	7 936	8 133	8 473	8 507	8 706	8 806
Indien	3 868	4 002	4 483	4 889	5 110	5 603	6 347	7 534	8 725	9 649	10 855
Irak	17 601	16 736	16 665	15 735	15 160	14 925	13 575	12 586	9 864	9 781	9 914
Iran	4 310	4 427	4 818	5 157	5 546	6 442	7 208	7 894	8 025	8 934	9 334
Kina	7 213	7 366	7 550	7 494	7 781	8 370	8 944	9 619	10 140	10 455	10 859
Pakistan	6 853	7 095	7 758	8 230	8 556	9 214	9 819	10 132	9 895	10 128	10 399
Somalia	8 481	8 311	8 223	8 030	8 201	8 798	9 268	9 593	8 936	8 780	8 609
Syrien	742	901	1 298	1 856	2 739	4 352	9 822	21 553	31 044	33 626	34 731
Thailand	7 252	7 734	8 344	8 567	8 768	9 242	9 484	9 818	10 033	10 179	10 420
Tyrkiet	28 897	28 972	29 150	29 000	28 755	28 851	28 812	28 832	28 099	28 168	28 347
Ukraine	5 819	6 072	6 050	6 259	6 573	7 045	7 909	8 584	9 163	10 203	11 716

Kilde: www.statistikbanken.dk/krbef2a og folk1b

TRANSLATION – Rows, citizenship.

Tabel 10.2 **Befolkningsregnskab for udenlandske statsborgere i Danmark. 2018**
Population accounts for foreign citizens resident in Denmark. 2018

	Antal 1. jan. 2017	Levende- fødte	Døde	Fødsels- overskud	Indvan- drede	Udvan- drede	Netto- indvan- dring	Skift til dansk statsbor- gerskab	Netto- tilgang	Korrek- tioner ¹	Antal 1. jan. 2018
Statsborgerskab	1	2	3	4	5	6	7	8	9	10	11
I alt	505 992	6 475	1 379	5 096	65 427	47 736	17 691	2 836	19 951	-45	525 898
Vestlige lande	254 555	2 654	780	1 874	43 486	33 127	10 359	1 326	10 907	155	265 617
Heraf:											
Bulgarien	9 726	148	8	140	1 590	1 020	570	21	689	-26	10 389
Frankrig	6 707	49	13	36	1 604	1 180	424	41	419	8	7 134
Island	8 595	118	29	89	953	870	83	144	28	-5	8 618
Italien	9 613	63	16	47	2 239	1 716	523	30	540	29	10 182
Letland	5 342	58	3	55	691	552	139	20	174	-5	5 511
Litauen	13 495	221	18	203	2 645	1 809	836	21	1 018	5	14 518
Nederlandene	7 999	59	29	30	1 034	757	277	20	287	16	8 302
Norge	16 752	51	110	-59	1 854	1 701	153	22	72	15	16 839
Polen	39 307	543	66	477	4 310	3 425	885	122	1 240	-16	40 531
Rumænien	27 813	639	22	617	5 721	3 424	2 297	49	2 865	-23	30 655
Spanien	6 938	62	10	52	1 706	1 231	475	23	504	9	7 451
Storbritannien	18 306	117	114	3	2 114	1 450	664	143	524	5	18 835
Sverige	15 696	94	99	-5	1 890	1 277	613	185	423	-6	16 113
Tyskland	24 764	141	127	14	3 649	2 730	919	168	765	12	25 541
Ungarn	5 009	54	2	52	888	766	122	16	158	8	5 175
USA	9 146	25	26	-1	3 946	4 053	-107	114	-222	74	8 998
Ikke-vestlige lande	251 437	3 821	599	3 222	21 941	14 609	7 332	1 510	9 044	-200	260 281
Heraf:											
Afghanistan	9 240	122	18	104	386	57	329	67	366	14	9 620
Bosnien-Hercegovina	9 837	53	99	-46	76	74	2	94	-138	1	9 700
Eritrea	5 614	328	2	326	453	88	365	4	687	-11	6 290
Filippinerne	8 706	19	15	4	1 243	1 113	130	30	104	-4	8 806
Indien	9 649	200	7	193	3 060	1 981	1 079	48	1 224	-18	10 855
Irak	9 781	73	30	43	287	107	180	96	127	6	9 914
Iran	8 934	113	27	86	783	438	345	30	401	-1	9 334
Kina	10 455	128	3	125	2 045	1 786	259	52	332	72	10 859
Pakistan	10 128	210	35	175	526	341	185	82	278	-7	10 399
Somalia	8 780	126	20	106	100	356	-256	43	-193	22	8 609
Syrien	33 626	968	26	942	1 073	707	366	6	1 302	-197	34 731
Thailand	10 179	27	13	14	591	298	293	72	235	6	10 420
Tyrkiet	28 168	169	89	80	658	453	205	113	172	7	28 347
Ukraine	10 203	281	2	279	2 442	1 137	1 305	73	1 511	2	11 716

¹ Omfatter forsvundne og genfundne danske statsborgere og er desuden en afstemningspost.

Kilde: www.statistikbanken.dk/van1AAR, [van2AAR](http://www.statistikbanken.dk/van2AAR) og [dkstat](http://www.statistikbanken.dk/dkstat)

TRANSLATION – Columns, 1: population; 2: births; 3: deaths; 4: natural increase; 5: immigration; 6: emigration; 7: net immigration; 8: changes into Danish citizenship; 9: net changes; 10: corrections; 11: population. – Rows, citizenship.

Tabel 10.3 Skift til dansk statsborgerskab
Changes into Danish citizenship

Tidligere statsborgerskab	2008	2009	2010	2011	2012	2013	2014	2015	2016	2017	2018
	1	2	3	4	5	6	7	8	9	10	11
I alt	6 111	6 869	3 833	4 467	3 671	1 863	4 786	4 498	15 028	7 272	2 836
Vestlige lande	501	649	516	477	429	299	323	538	1 670	2 176	1 326
Heraf:											
Australien	6	4	-	4	6	5	1	19	32	42	25
Canada	6	7	4	6	0	4	-	7	36	32	26
Finland	6	7	3	4	10	1	4	27	93	40	35
Frankrig	19	9	7	10	2	4	6	5	23	53	41
Island	11	30	26	27	12	15	18	41	238	160	144
Italien	8	11	3	3	8	3	4	5	18	35	30
Polen	51	59	47	42	41	39	39	49	174	372	122
Rumænien	30	26	30	25	34	18	16	44	101	164	49
Storbritannien	30	49	42	32	21	21	23	25	85	164	143
Sverige	52	65	67	79	60	47	41	122	277	164	185
Tyskland	51	101	90	58	75	40	30	44	110	248	168
USA	25	19	16	15	7	11	8	27	110	248	114
Ikke-vestlige lande	5 610	6 220	3 317	3 990	3 242	1 564	4 463	3 960	13 358	5 096	1 510
Heraf:											
Afghanistan	363	795	435	642	482	159	907	420	1 621	297	67
Bosnien-Hercegovina	311	292	144	125	91	46	63	106	493	374	94
Brasilien	19	5	60	29	11	7	21	10	67	54	24
Filippinerne	75	76	28	37	27	8	37	31	170	130	30
Indien	68	70	32	36	30	14	31	45	211	85	48
Irak	1 178	1 213	509	915	712	371	1 577	1 174	2 917	357	96
Iran	210	161	87	131	132	36	128	110	453	157	30
Jugoslavien	227	171	68	48	60	55	24	62	117	99	42
Kina	199	216	119	124	99	21	86	41	348	175	52
Kosovo	9	34	24	49	27	30	46	108	310	87	34
Makedonien	21	15	23	11	16	17	13	36	169	101	45
Pakistan	201	217	29	73	85	75	75	204	641	199	82
Rusland	70	130	112	75	103	43	55	81	232	330	110
Somalia	531	269	213	263	195	59	394	253	995	182	43
Statsløse	126	463	246	248	128	50	163	149	415	274	92
Thailand	90	108	81	65	55	33	52	29	142	273	72
Tyrkiet	603	534	259	241	297	202	157	222	977	353	113
Ukraine	32	30	19	37	45	36	12	73	228	329	73

Kilde: www.statistikbanken.dk/dkstat

TRANSLATION – Rows, previous citizenship.

Tabel 10.4 Indvandrere og efterkommere. 1. januar
Immigrants and their descendants. 1 January

Oprindelsesland	Indvandrere					Efterkommere				
	1990 1	2000 2	2010 3	2018 4	2019 5	1990 6	2000 7	2010 8	2018 9	2019 10
I alt	181 109	296 924	414 422	591 678	607 622	33 462	81 238	128 316	178 719	185 979
Vestlige lande	91 124	112 008	163 104	247 873	256 198	10 328	13 998	17 148	29 056	30 833
Heraf:										
Bulgarien	193	529	2 526	9 201	9 732	14	65	159	754	853
Island	3 047	5 373	7 876	7 733	7 800	366	638	1 091	1 318	1 369
Italien	2 135	2 819	4 244	8 428	8 776	140	184	225	465	497
Litauen	-	899	5 068	12 350	13 209	-	27	375	1 544	1 730
Nederlandene	2 220	4 148	5 414	6 691	6 932	201	537	1 008	1 207	1 229
Norge	11 721	13 095	14 663	15 752	15 697	1 395	1 552	1 404	1 606	1 640
Polen	8 512	10 348	25 443	40 601	41 497	1 150	1 942	2 958	6 299	6 651
Rumænien	749	1 726	5 945	26 299	28 543	33	208	501	2 958	3 506
Storbritannien	7 907	10 507	11 832	14 811	15 263	640	1 101	1 221	1 569	1 608
Sverige	11 967	12 617	13 233	14 161	14 279	1 741	1 987	1 921	2 147	2 170
Tyskland	21 145	22 889	28 234	29 804	30 321	1 978	2 557	2 678	3 612	3 716
USA	4 777	5 620	6 825	9 351	9 338	580	647	633	742	729
Ikke-vestlige lande	89 985	184 916	251 318	343 805	351 424	23 134	67 240	111 168	149 663	155 146
Heraf:										
Afghanistan	311	2 875	9 966	13 502	13 771	31	400	2 664	5 009	5 317
Bosnien-Hercegovina	-	18 042	17 911	17 053	16 956	-	1 685	4 310	6 084	6 269
Filippinerne	1 805	3 384	8 377	11 002	11 087	218	551	930	1 325	1 383
Indien	1 679	2 298	5 251	10 674	11 752	515	859	1 131	1 984	2 171
Irak	2 279	12 476	21 306	21 627	21 859	144	2 426	7 958	10 867	11 230
Iran	8 156	11 112	12 098	16 781	17 075	435	1 868	3 111	4 232	4 357
Jugoslavien	7 928	12 469	11 021	8 971	8 775	2 576	4 707	5 938	5 941	5 896
Kina	1 231	3 070	8 506	11 710	12 116	172	540	1 182	2 305	2 435
Libanon	7 094	11 742	12 012	12 818	12 935	844	7 269	11 763	13 948	14 141
Marokko	2 947	4 669	5 140	5 735	5 854	1 320	3 144	4 691	5 586	5 673
Pakistan	7 611	9 942	11 169	14 220	14 379	4 395	7 567	9 223	11 024	11 282
Somalia	466	11 283	10 127	11 813	11 585	65	3 573	6 704	9 397	9 642
Sri Lanka	4 573	6 721	6 715	6 954	7 022	441	2 794	4 088	4 850	4 946
Syrien	485	1 311	2 040	35 441	35 862	140	973	1 667	5 537	6 605
Thailand	1 497	4 638	8 849	11 577	11 848	70	246	562	947	993
Tyrkiet	20 681	29 039	32 255	32 924	33 083	8 750	19 734	26 961	30 428	30 736
Ukraine	-	664	6 154	9 826	11 148	-	55	371	1 828	2 138
Vietnam	4 990	8 197	8 919	9 456	9 562	807	2 854	4 959	5 955	6 044

Kilde: www.statistikbanken.dk/krbef3 og [folk2](http://www.statistikbanken.dk/folk2)

TRANSLATION – Columns, 1-5: immigrants; 6-10: descendants. – Rows, country of origin.

11. Hele befolkningen

Befolkningen vokser I de sidste 30 år er befolkningen vokset med 13 pct. Befolkningstilvæksten i 2018 og dens sammensætning er beskrevet i kapitel 1.

Aldersfordeling Befolkningens alderssammensætning skifter lidt gennem tiden og er først og fremmest afhængig af fødselsårgangenes vekslende størrelser i fortiden, men også af dødelighedsforholdene gennem tiden samt af vandringerne og alderssammensætningen for dem.

Befolkningens aldersfordeling og fordeling på ægteskabelig stilling illustreres under ét i figuren herunder.

Figur 11.1 **Befolkningen efter køn, alder og civilstand. 1. januar 2019**
Population, by sex, age and marital status. 1 January 2019

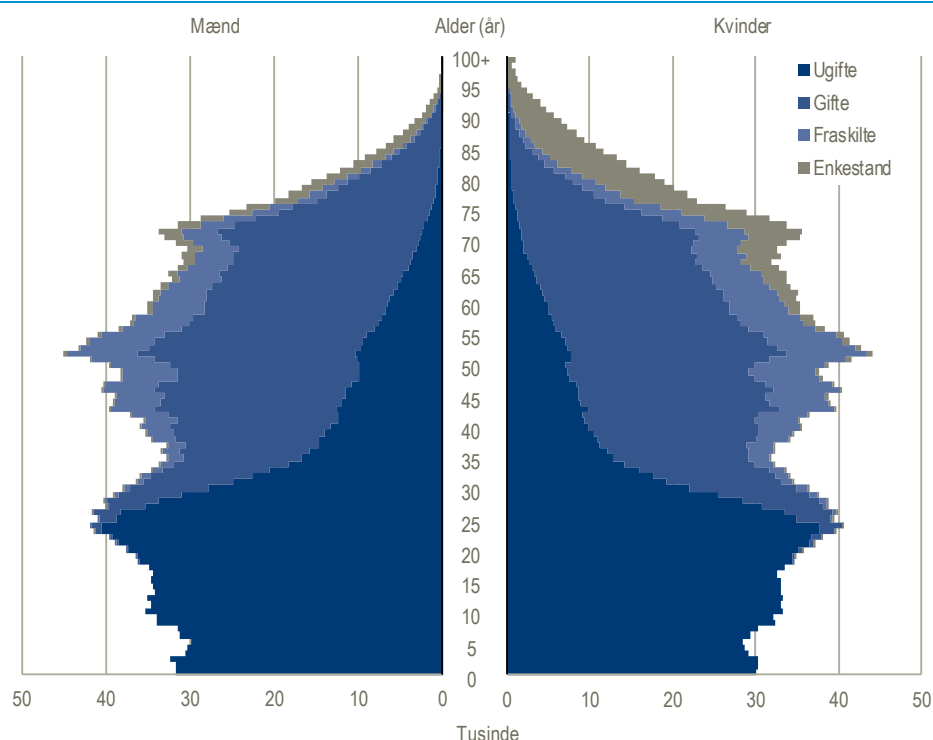

TRANSLATION – mænd: males; kvinder: females; alder (år): age (years); ugifte: never married; gifte: married; fraskilte: divorced; enkestand: widowers; tusinde: number of persons in 1,000.

Forskydningen i størrelsen på 20-årsaldersklasser for de to køn ses i tabellen herunder, der også viser gennemsnitsalderen for mænd og kvinder nu og for 30 år siden.

Befolkningen efter køn og alder. 1. januar

Population, by sex and age. 1 January

	1989			2019		
	Mænd	Kvinder	I alt	Mænd	Kvinder	I alt
I alt	2 528 165	2 601 613	5 129 778	2 889 073	2 917 008	5 806 081
0-19 år	642 552	613 087	1 255 639	667 384	634 501	1 301 885
20-39 år	791 275	752 800	1 544 075	745 982	719 058	1 465 040
40-59 år	644 743	637 371	1 282 114	783 515	776 908	1 560 423
60-79 år	389 477	475 688	865 165	588 372	626 615	1 214 987
80 år og derover	60 118	122 667	182 785	103 820	159 926	263 746
Gennemsnitsalder	37,1	39,8	38,5	40,7	42,5	41,6

Børn og unge under 20 år er gået tilbage i befolkningsandel fra 24 pct. til 22 pct. De 20-39-åriges andel er ligeledes gået ned, mens de 40-59-åriges andel er steget fra 25 pct. til 27 pct. Den endnu ældre del af befolkningen er også steget. Mændene er i gennemsnit 2 år yngre end den kvindelige del af befolkningen, og den kvindelige del er en smule mere talrig end den mandlige del.

Flere ugifte og fraskilte

Befolkningens fordeling med hensyn til ægteskabelig stilling ændres næsten ikke fra år til år, men set i et længere tidsperspektiv foregår der alligevel en udvikling. I løbet af de sidste 30 år er de ugiftes andel af befolkningen steget fra 45 pct. til 49 pct., og de giftes (inkl. registrerede partneres) andel faldet fra 42 pct. til 37 pct. Andelen i enkestand (inkl. længstlevende registrerede partnere) er gået fra 7 til 5 pct., og de fraskiltes andel af befolkningen er steget fra 6 til 9 pct. (inkl. opløst partnerskab).

Figur 11.2 **Befolkningstilvækst, 2018**
Population growth, 2018

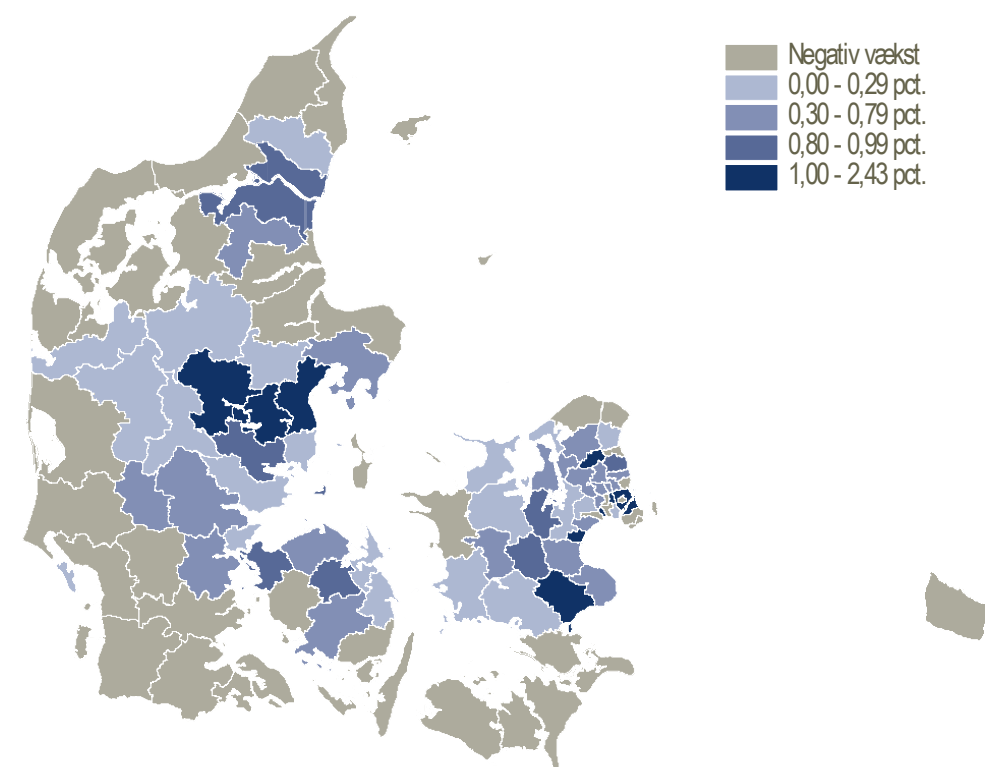

Kort: Styrelsen for Dataforsyning og Effektivisering.

Geografisk fordeling

Befolkningstilvæksten er størst i og omkring København og Aarhus, herunder i Solrød, Vallensbæk og Rødovre kommuner. Der er negativ befolkningstilgang især i de nordlige, vestlige og sydlige kommuner samt i Bornholms Kommune.

Tabel 11.1 **Befolkningen efter køn og alder. 1. januar**
Population, by sex and age. 1 January

	1989 1	1994 2	1999 3	2004 4	2009 5	2014 6	2019 7
I alt	5 129 778	5 196 642	5 313 577	5 397 640	5 511 451	5 627 235	5 806 081
0-9 år	554 423	608 730	678 476	679 257	658 007	634 928	618 216
10-19 år	701 216	619 998	576 737	633 415	693 006	690 488	683 669
20-29 år	799 799	791 046	732 710	655 428	630 818	701 981	783 879
30-39 år	744 276	759 894	816 726	808 465	748 306	687 825	681 161
40-49 år	750 799	785 348	741 435	760 323	813 127	809 755	762 648
50-59 år	531 315	592 627	721 914	756 403	714 629	737 542	797 775
60-69 år	494 897	467 229	472 199	535 520	658 130	694 294	662 929
70-79 år	370 268	369 445	364 626	350 464	368 572	435 531	552 058
80-89 år	160 829	176 927	179 226	184 410	190 501	193 366	219 003
90-99 år	21 659	24 998	29 023	33 361	35 545	40 529	43 640
100 år og derover	297	400	505	594	810	996	1 103
Mænd	2 528 165	2 563 442	2 625 421	2 670 135	2 732 020	2 792 279	2 889 073
0-9 år	283 618	312 182	348 174	348 038	336 853	325 527	317 207
10-19 år	358 934	316 686	295 018	325 044	355 430	353 658	350 177
20-29 år	411 262	405 516	371 988	330 219	319 202	356 794	400 078
30-39 år	380 013	388 517	417 928	410 618	376 669	344 963	345 904
40-49 år	382 378	399 126	375 681	385 338	412 528	408 366	382 551
50-59 år	262 365	296 158	364 102	380 468	358 205	369 730	400 964
60-69 år	232 535	221 486	226 797	261 759	325 127	342 306	325 943
70-79 år	156 942	157 208	157 137	155 405	168 381	203 855	262 429
80-89 år	54 073	60 247	61 702	64 991	70 618	76 258	91 188
90-99 år	5 979	6 229	6 809	8 165	8 893	10 666	12 469
100 år og derover	66	87	85	90	114	156	163
Kvinder	2 601 613	2 633 200	2 688 156	2 727 505	2 779 431	2 834 956	2 917 008
0-9 år	270 805	296 548	330 302	331 219	321 154	309 401	301 009
10-19 år	342 282	303 312	281 719	308 371	337 576	336 830	333 492
20-29 år	388 537	385 530	360 722	325 209	311 616	345 187	383 801
30-39 år	364 263	371 377	398 798	397 847	371 637	342 862	335 257
40-49 år	368 421	386 222	365 754	374 985	400 599	401 389	380 097
50-59 år	268 950	296 469	357 812	375 935	356 424	367 812	396 811
60-69 år	262 362	245 743	245 402	273 761	333 003	351 988	336 986
70-79 år	213 326	212 237	207 489	195 059	200 191	231 676	289 629
80-89 år	106 756	116 680	117 524	119 419	119 883	117 108	127 815
90-99 år	15 680	18 769	22 214	25 196	26 652	29 863	31 171
100 år og derover	231	313	420	504	696	840	940

Kilde: www.statistikbanken.dk/folk2

TRANSLATION – Rows, år: age; i alt: in total; mænd: males; kvinder: females.

Tabel 11.2 **Befolkningen efter køn og civilstand. 1. januar**
Population, by sex and marital status. 1 January

Ægteskabelig stilling	1989 1	1994 2	1999 3	2004 4	2009 5	2014 6	2019 7
I alt	5 129 778	5 215 718	5 313 577	5 397 640	5 511 451	5 627 235	5 806 081
Ugifte	2 286 407	2 369 494	2 437 983	2 498 689	2 575 185	2 687 098	2 830 166
Gifte, separerede	2 154 482	2 120 799	2 144 525	2 154 117	2 180 361	2 146 584	2 135 634
Enkestand	361 628	359 690	350 850	332 543	313 343	298 664	288 560
Fraskilte	327 261	362 534	375 488	405 198	432 489	483 739	541 965
Registreret partnerskab	•	2 760	3 833	5 577	7 898	8 037	6 070
Længstlevende af to partnere	•	177	270	347	431	516	566
Opløst partnerskab	•	264	628	1 169	1 744	2 597	3 120
Mænd	2 528 165	2 573 324	2 625 421	2 670 135	2 732 020	2 792 279	2 889 073
Ugifte	1 231 949	1 276 852	1 312 624	1 340 656	1 377 636	1 432 026	1 507 089
Gifte, separerede	1 075 865	1 058 850	1 070 806	1 076 051	1 091 031	1 075 200	1 071 947
Enkestand	75 692	75 583	74 497	72 562	70 481	69 814	69 602
Fraskilte	144 659	159 818	164 504	176 818	187 730	209 873	235 819
Registrerede partnerskab	•	1 898	2 384	3 147	3 943	3 903	3 016
Længstlevende af to partnere	•	161	231	276	325	378	394
Opløst partnerskab	•	162	375	625	874	1 085	1 206
Kvinder	2 601 613	2 642 394	2 688 156	2 727 505	2 779 431	2 834 956	2 917 008
Ugifte	1 054 458	1 092 642	1 125 359	1 158 033	1 197 549	1 255 072	1 323 077
Gifte, separerede	1 078 617	1 061 949	1 073 719	1 078 066	1 089 330	1 071 384	1 063 687
Enkestand	285 936	284 107	276 353	259 981	242 862	228 850	218 958
Fraskilte	182 602	202 716	210 984	228 380	244 759	273 866	306 146
Registrerede partnerskab	•	862	1 449	2 430	3 955	4 134	3 054
Længstlevende af to partnere	•	16	39	71	106	138	172
Opløst partnerskab	•	102	253	544	870	1 512	1 914

Kilde: www.statistikbanken.dk/bef1a07 og [folk1a](http://www.statistikbanken.dk/bef1a)

TRANSLATION – Rows, i alt: total; mænd: males; kvinder: females; ugifte: never married; gifte: married, incl. separated; enkestand: widowed; fraskilte: divorced; registreret partnerskab: registered partnership; længstlevende af to partnere: surviving partner; opløst partnerskab: dissolved partnership.

Tabel 11.3 **Befolkningen efter køn og fødeland. 1. januar**
Population, by sex and country of birth. 1 January

Fødeland	2009			2019		
	Mænd 1	Kvinder 2	I alt 3	Mænd 1	Kvinder 2	I alt 3
I alt	2 732 020	2 779 431	5 511 451	2 889 073	2 917 008	5 806 081
Danmark	2 495 318	2 529 347	5 024 665	2 538 774	2 558 726	5 097 500
Færøerne	4 189	6 145	10 334	4 498	6 410	10 908
Grønland	5 984	8 391	14 375	7 095	9 471	16 566
Vestlige lande	95 369	96 553	191 922	155 638	146 241	301 879
Heraf:						
Bulgarien	950	1 002	1 952	5 671	4 219	9 890
Frankrig	3 200	2 593	5 793	4 342	3 731	8 073
Island	3 870	4 212	8 082	3 878	4 487	8 365
Italien	3 138	1 530	4 668	6 127	3 627	9 754
Litauen	2 005	2 206	4 211	6 946	6 302	13 248
Nederlandene	3 526	2 616	6 142	4 523	3 453	7 976
Norge	7 155	11 228	18 383	7 920	12 382	20 302
Polen	12 760	11 972	24 732	22 364	19 442	41 806
Rumænien	2 371	2 494	4 865	16 424	12 168	28 592
Storbritannien	9 845	6 178	16 023	12 974	8 164	21 138
Sverige	8 666	11 726	20 392	10 553	13 363	23 916
Tyskland	16 324	16 912	33 236	17 805	18 802	36 607
USA	5 403	4 923	10 326	7 135	7 197	14 332
Ikke-vestlige lande	131 160	138 995	270 155	183 068	196 160	379 228
Heraf:						
Afghanistan	5 131	4 478	9 609	7 498	6 032	13 530
Bosnien-Hercegovina	9 066	9 023	18 089	8 417	8 532	16 949
Filippinerne	1 421	6 505	7 926	1 997	9 960	11 957
Indien	3 916	3 845	7 761	7 443	6 997	14 440
Irak	11 745	9 496	21 241	11 906	9 835	21 741
Iran	6 838	4 953	11 791	9 671	7 222	16 893
Jugoslavien	5 388	5 418	10 806	3 936	4 265	8 201
Kina	3 852	6 112	9 964	5 420	8 959	14 379
Libanon	6 639	5 557	12 196	6 960	5 955	12 915
Pakistan	5 689	4 976	10 665	7 407	6 718	14 125
Somalia	5 341	4 740	10 081	5 828	5 379	11 207
Sydkorea	2 912	5 403	8 315	3 105	5 714	8 819
Syrien	858	985	1 843	19 914	15 778	35 692
Thailand	2 024	7 628	9 652	2 837	11 195	14 032
Tyrkiet	16 651	15 120	31 771	17 137	15 794	32 931
Ukraine	3 454	2 472	5 926	5 491	5 755	11 246
Vietnam	4 457	4 923	9 380	4 538	5 705	10 243

Kilde: www.statistikbanken.dk/bef5

TRANSLATION – Columns, 1: males; 2: females; 3: total. – Rows, fødeland: country of birth; Danmark: Denmark; Færøerne: Faroe Islands; Grønland: Greenland; vestlige lande: western countries; ikke-vestlige lande: non-western countries.

12. Befolkningsfremskrivning

*Befolkningen stiger
frem til 2060*

Ifølge Danmarks Statistiks befolkningsfremskrivning fra 2019 forventes Danmarks befolkning at stige frem til 2060. Det vil ske, fordi den naturlige befolkningstilvækst og nettoindvandringen forventes at være positiv. Alt sammen under forudsætning af, at fremskrivningens antagelser om udviklingen i fødte, døde og ind- og udvandrede holder (tabel 12.1).

Figur 12.1 Fødselsoverskud, nettoindvandring og befolkningstilvækst ifølge befolkningsfremskrivningen
Natural increase, net immigration, and population increase according to the population projection

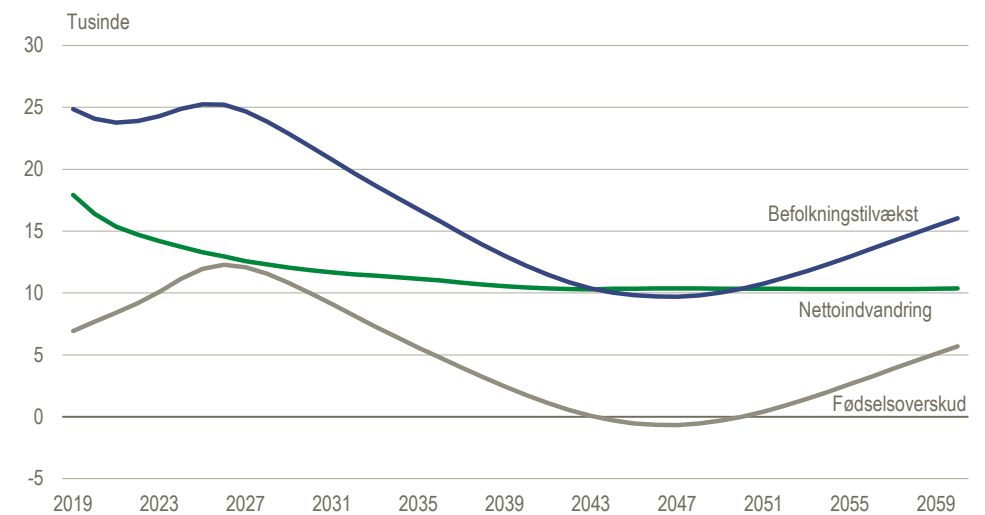

TRANSLATION – fødselsoverskud: natural increase; nettoindvandring: net immigration; befolkningstilvækst: population increase; tusinde: number in thousands.

*Ældre befolkning
i fremtiden*

Befolkningens alderssammensætning forventes fortsat ændret i retning af, at ældre vil udgøre en stigende del af befolkningen. Det vil resultere i en stigning i befolkningens gennemsnitsalder fra 41,6 år i 2019 til 43,9 i 2060.

Figur 12.2 Folketallet i udvalgte aldersgrupper ifølge befolkningsfremskrivningen
Population numbers in selected age groups according to the population projection

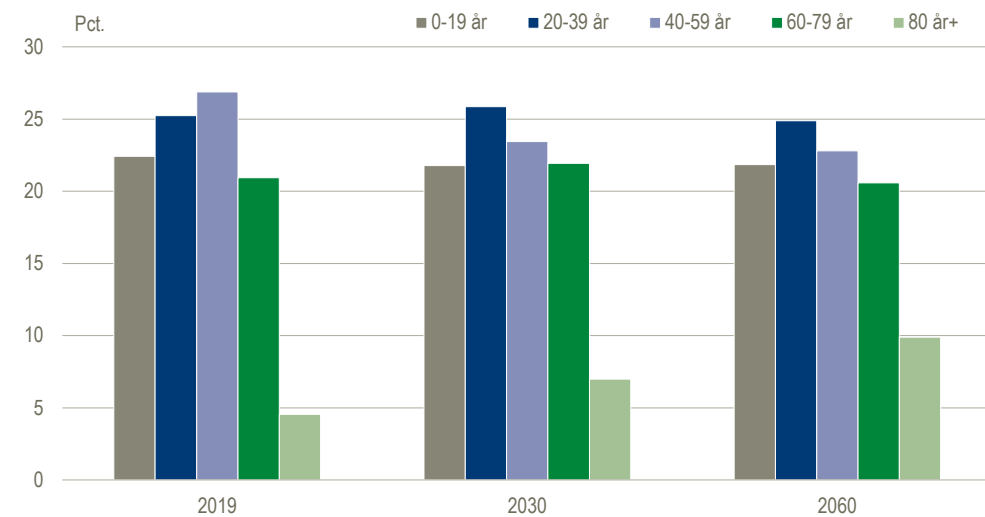

TRANSLATION – pct.: percentage.

Figur 12.3 Indeks for folketallet i udvalgte aldersgrupper ifølge befolkningsfremskrivningen
Index for population numbers in selected age groups according to the population projection

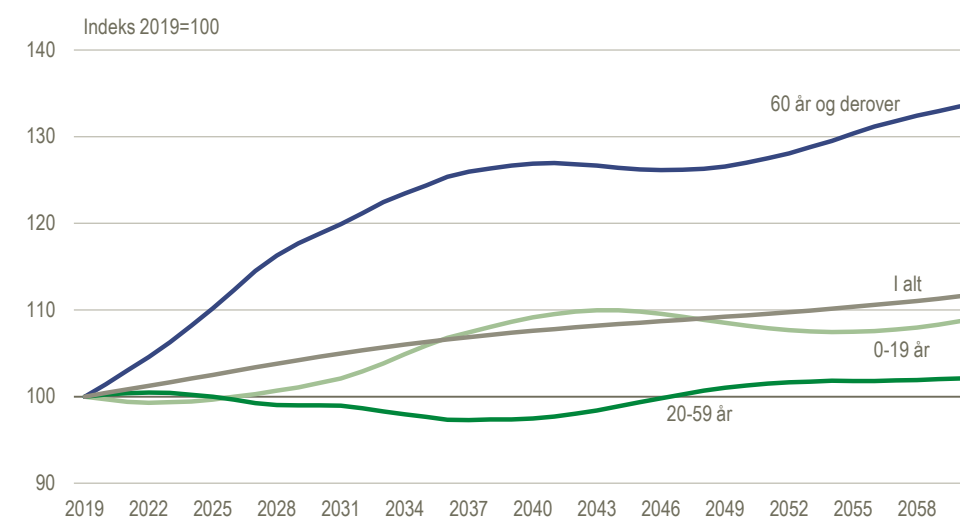

TRANSLATION – år: age; og derover: and over; i alt: total; indeks: index.

Flere med udenlandsk baggrund

Den del af befolkningen, der er indvandrere eller efterkommere forventes ifølge fremskrivningen at stige fra 13,7 pct. i 2019 til 20,6 i 2060.

Figur 12.4 Indvandrere og efterkommere efter oprindelseslandegruppe ifølge befolkningsfremskrivningen. 1. januar

Immigrants and descendants, by country of origin, according to population projection. 1 January

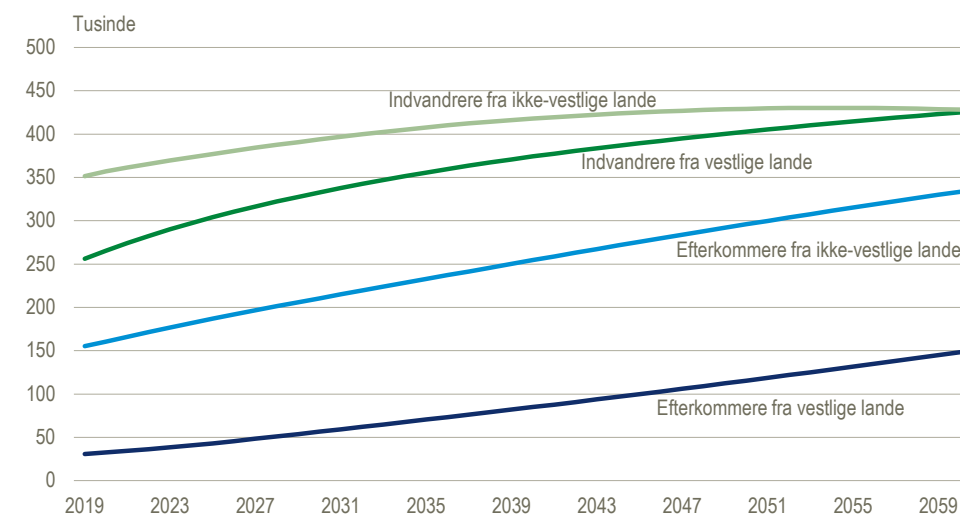

TRANSLATION – indvandrere: immigrants; efterkommere: descendants; fra vestlige lande: from western countries; fra ikke-vestlige lande: from non-western countries; tusinde: number in thousands.

Kommunale forskelle

Der er store forskelle i den forventede befolkningstilvækst mellem kommunerne. Fra 2019 til 2029 forventes den største tilvækst i kommunerne omkring de store byer; i København, Rødovre, Solrød og Vallensbæk Kommuner henholdsvis 12, 11, 11 og 10 pct., samt i Skanderborg Kommune med 11 pct. I de nordlige, vestlige og sydlige kommuner forventes generelt befolkningsnedgang, for eksempel med et fald i Lemvig, Lolland og Morsø Kommuner på henholdsvis 7, 5 og 5 pct.

På www.dst.dk/statistikdokumentation kan forudsætningerne til fremskrivningen læses, og selve emnesiden findes på www.dst.dk/emnesiden.

Fremskrivningen kan ændre sig

Befolkningsfremskrivningen bygger på forudsætninger om dødsfald, fødsler, indvandring til Danmark og udvandring fra Danmark samt til- og fraflytninger

mellem landsdele og kommuner. Fremskrivningen er ikke en forudsigtelse af, hvordan Danmarks befolkning faktisk vil se ud i fremtiden. Forudsætningerne for fremskrivningen kan ændre sig, og dette vil ændre resultatet. Særligt den kommunale fremskrivning kan påvirkes af lokalpolitiske tiltag.

Figur 12.5 **Befolkningstilvækst fra 2019 til 2029**
Population increase from 2019 to 2029

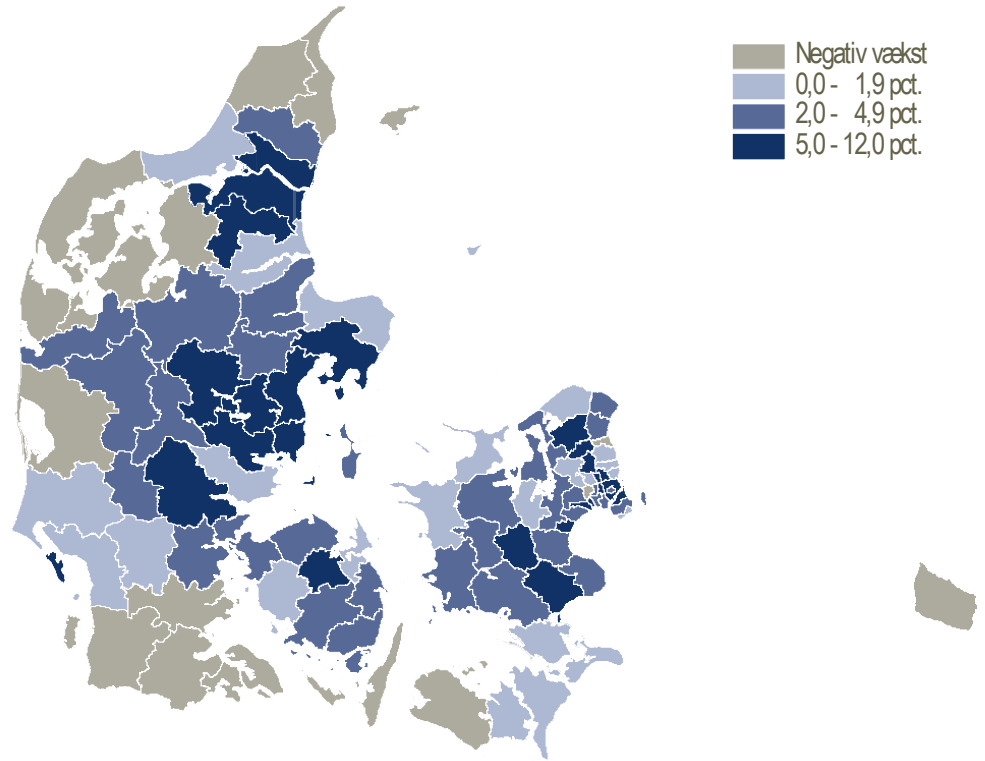

Kort: Styrelsen for Dataforsyning og Effektivisering.

Tabel 12.1 **Oversigt over befolkningens bevægelser ifølge befolkningsfremskrivningen**
Summary components of change according to population projection

År	Folketal 1. jan.	Fødte	Døde	Fødsels- overskud	Netto- ind- vandring	Befolk- nings- tilvækst	Pr. 1.000 indbyggere				
							Fødte	Døde	Fødsels- overskud	Netto- indvan- dring	Befolk- nings- tilvækst
	1	2	3	4	5	6	7	8	9	10	11
2019*	5 806 081	62 347	55 423	6 924	17 935	24 858	10,7	9,5	1,2	3,1	4,3
2020	5 830 935	63 364	55 677	7 687	16 405	24 092	10,8	9,5	1,3	2,8	4,1
2021	5 855 025	64 448	56 033	8 415	15 361	23 775	11,0	9,6	1,4	2,6	4,1
2022	5 878 799	65 653	56 465	9 188	14 718	23 905	11,1	9,6	1,6	2,5	4,1
2023	5 902 704	67 091	56 992	10 099	14 190	24 290	11,3	9,6	1,7	2,4	4,1
2024	5 926 994	68 722	57 585	11 137	13 735	24 872	11,6	9,7	1,9	2,3	4,2
2025	5 951 865	70 213	58 254	11 959	13 289	25 250	11,8	9,8	2,0	2,2	4,2
2026	5 977 114	71 245	58 970	12 275	12 947	25 221	11,9	9,8	2,0	2,2	4,2
2027	6 002 334	71 808	59 722	12 086	12 580	24 667	11,9	9,9	2,0	2,1	4,1
2028	6 027 000	72 050	60 494	11 556	12 299	23 854	11,9	10,0	1,9	2,0	4,0
2029	6 050 853	72 098	61 274	10 824	12 046	22 870	11,9	10,1	1,8	2,0	3,8
2030	6 073 724	72 026	62 041	9 985	11 842	21 828	11,8	10,2	1,6	1,9	3,6
2031	6 095 550	71 882	62 783	9 099	11 657	20 756	11,8	10,3	1,5	1,9	3,4
2032	6 116 306	71 691	63 491	8 200	11 502	19 704	11,7	10,4	1,3	1,9	3,2
2033	6 136 009	71 465	64 160	7 305	11 395	18 700	11,6	10,4	1,2	1,9	3,0
2034	6 154 707	71 200	64 761	6 439	11 271	17 710	11,6	10,5	1,0	1,8	2,9
2035	6 172 416	70 890	65 292	5 598	11 158	16 761	11,5	10,6	0,9	1,8	2,7
2036	6 189 176	70 527	65 745	4 782	11 019	15 801	11,4	10,6	0,8	1,8	2,5
2037	6 204 976	70 108	66 122	3 986	10 829	14 814	11,3	10,6	0,6	1,7	2,4
2038	6 219 788	69 635	66 427	3 208	10 679	13 886	11,2	10,7	0,5	1,7	2,2
2039	6 233 672	69 119	66 659	2 460	10 544	13 005	11,1	10,7	0,4	1,7	2,1
2040	6 246 677	68 589	66 839	1 750	10 460	12 211	11,0	10,7	0,3	1,7	2,0
2041	6 258 888	68 077	66 973	1 104	10 384	11 487	10,9	10,7	0,2	1,7	1,8
2042	6 270 373	67 619	67 080	539	10 328	10 870	10,8	10,7	0,1	1,6	1,7
2043	6 281 241	67 252	67 185	67	10 299	10 368	10,7	10,7	0,0	1,6	1,6
2044	6 291 606	67 000	67 292	-292	10 339	10 048	10,6	10,7	0,0	1,6	1,6
2045	6 301 654	66 882	67 415	-533	10 353	9 821	10,6	10,7	-0,1	1,6	1,6
2046	6 311 473	66 906	67 562	-656	10 374	9 719	10,6	10,7	-0,1	1,6	1,5
2047	6 321 189	67 075	67 735	-660	10 370	9 709	10,6	10,7	-0,1	1,6	1,5
2048	6 330 897	67 389	67 937	-548	10 361	9 813	10,6	10,7	-0,1	1,6	1,5
2049	6 340 707	67 837	68 159	-322	10 358	10 037	10,7	10,7	-0,1	1,6	1,6
2050	6 350 740	68 403	68 395	8	10 350	10 357	10,8	10,8	0,0	1,6	1,6
2051	6 361 096	69 061	68 634	427	10 342	10 769	10,8	10,8	0,1	1,6	1,7
2052	6 371 862	69 786	68 873	913	10 337	11 249	10,9	10,8	0,1	1,6	1,8
2053	6 383 108	70 544	69 100	1 444	10 321	11 765	11,0	10,8	0,2	1,6	1,8
2054	6 394 872	71 307	69 284	2 023	10 316	12 338	11,1	10,8	0,3	1,6	1,9
2055	6 407 206	72 043	69 411	2 632	10 313	12 945	11,2	10,8	0,4	1,6	2,0
2056	6 420 147	72 726	69 480	3 246	10 321	13 568	11,3	10,8	0,5	1,6	2,1
2057	6 433 712	73 336	69 465	3 871	10 323	14 194	11,4	10,8	0,6	1,6	2,2
2058	6 447 900	73 859	69 369	4 490	10 330	14 818	11,4	10,7	0,7	1,6	2,3
2059	6 462 717	74 282	69 189	5 093	10 345	15 440	11,5	10,7	0,8	1,6	2,4
2060	6 478 151										

* Faktiske befolkningstal 1 januar 2019; * Actual numbers 1 January 2019.

Anm.: Tabellen vedrører 2019-fremskrivningen. Forudsætningerne til fremskrivningen kan ses på www.dst.dk/statistikdokumentation.

Kilde: www.statistikbanken.dk/frdk119 og frdk219

TRANSLATION – Columns, 1-6: absolute figures; 7-11: per 1,000 inhabitants; 1: population 1 January; 2 and 7: births; 3 and 8: deaths; 4 and 9: natural increase; 5 and 10: net immigration; 6 and 11: population increase.

Tabel 12.2

Befolkningen efter herkomst og oprindelsesland ifølge befolkningsfremskrivningen.

1. januar

Population according to population projection, by country of origin. 1 January

År	Indvandrere			Efterkommere			Personer med dansk oprindelse	I alt
	Vestlige lande	Ikke-vestlige lande	I alt	Vestlige lande	Ikke-vestlige lande	I alt		
	1	2	3	4	5	6	7	8
2019*	256 198	351 424	607 622	30 833	155 146	185 979	5 012 480	5 806 081
2020	265 594	356 959	622 553	32 648	160 660	193 308	5 015 074	5 830 935
2021	274 339	361 596	635 935	34 529	166 126	200 655	5 018 435	5 855 025
2022	282 515	365 697	648 212	36 488	171 519	208 007	5 022 580	5 878 799
2023	290 149	369 645	659 794	38 543	176 809	215 352	5 027 558	5 902 704
2024	297 329	373 466	670 795	40 743	181 971	222 714	5 033 485	5 926 994
2025	304 097	377 164	681 261	43 132	186 987	230 119	5 040 485	5 951 865
2026	310 465	380 744	691 209	45 699	191 860	237 559	5 048 346	5 977 114
2027	316 508	384 216	700 724	48 381	196 625	245 006	5 056 604	6 002 334
2028	322 213	387 566	709 779	51 116	201 316	252 432	5 064 789	6 027 000
2029	327 632	390 814	718 446	53 869	205 938	259 807	5 072 600	6 050 853
2030	332 802	393 944	726 746	56 633	210 505	267 138	5 079 840	6 073 724
2031	337 752	396 945	734 697	59 401	215 026	274 427	5 086 426	6 095 550
2032	342 467	399 828	742 295	62 178	219 512	281 690	5 092 321	6 116 306
2033	346 991	402 593	749 584	64 966	223 967	288 933	5 097 492	6 136 009
2034	351 374	405 228	756 602	67 768	228 399	296 167	5 101 938	6 154 707
2035	355 598	407 744	763 342	70 584	232 808	303 392	5 105 682	6 172 416
2036	359 682	410 121	769 803	73 419	237 195	310 614	5 108 759	6 189 176
2037	363 601	412 351	775 952	76 268	241 563	317 831	5 111 193	6 204 976
2038	367 310	414 408	781 718	79 136	245 911	325 047	5 113 023	6 219 788
2039	370 854	416 296	787 150	82 025	250 243	332 268	5 114 254	6 233 672
2040	374 241	418 035	792 276	84 935	254 553	339 488	5 114 913	6 246 677
2041	377 496	419 645	797 141	87 867	258 844	346 711	5 115 036	6 258 888
2042	380 617	421 139	801 756	90 822	263 110	353 932	5 114 685	6 270 373
2043	383 623	422 525	806 148	93 804	267 347	361 151	5 113 942	6 281 241
2044	386 549	423 798	810 347	96 813	271 552	368 365	5 112 894	6 291 606
2045	389 422	424 984	814 406	99 857	275 725	375 582	5 111 666	6 301 654
2046	392 230	426 063	818 293	102 936	279 859	382 795	5 110 385	6 311 473
2047	394 983	427 033	822 016	106 048	283 953	390 001	5 109 172	6 321 189
2048	397 665	427 886	825 551	109 184	288 009	397 193	5 108 153	6 330 897
2049	400 275	428 623	828 898	112 343	292 021	404 364	5 107 445	6 340 707
2050	402 824	429 234	832 058	115 522	295 993	411 515	5 107 167	6 350 740
2051	405 311	429 717	835 028	118 717	299 926	418 643	5 107 425	6 361 096
2052	407 740	430 066	837 806	121 926	303 822	425 748	5 108 308	6 371 862
2053	410 108	430 285	840 393	125 150	307 681	432 831	5 109 884	6 383 108
2054	412 420	430 368	842 788	128 388	311 501	439 889	5 112 195	6 394 872
2055	414 677	430 317	844 994	131 644	315 279	446 923	5 115 289	6 407 206
2056	416 880	430 135	847 015	134 917	319 017	453 934	5 119 198	6 420 147
2057	419 028	429 833	848 861	138 212	322 713	460 925	5 123 926	6 433 712
2058	421 119	429 415	850 534	141 523	326 368	467 891	5 129 475	6 447 900
2059	423 152	428 891	852 043	144 853	329 977	474 830	5 135 844	6 462 717
2060	425 127	428 269	853 396	148 200	333 538	481 738	5 143 017	6 478 151

* Faktiske befolkningstal 1 januar 2019; * Actual numbers 1 January 2019.

Anm.: Tabellen vedrører 2019-fremskrivningen. Forudsætningerne til fremskrivningen kan ses på www.dst.dk/statistikdokumentation.Kilde: www.statistikbanken.dk/frdk219

TRANSLATION – Columns, 1-3; immigrants; 4-6: descendants; 1 and 4: western countries; 2 and 5: non-western countries; 3 and 6: total; 7: persons of Danish origin; 8: total population.

Summary

- Growing population* In the course of 2018, Denmark's population has grown by 4.3 per thousand corresponding to 24,891 persons. 25 per cent of the population growth is due to natural population growth, i.e. births over deaths, and the remaining 75 per cent is due to net immigration.
- Ageing population* Elderly people account for an increasing share of the population. Persons over the age of 60 accounted for 25.5 per cent of the population in 2018. The average age of the population has gone up from 38.5 years in 1989 to 41.6 years in 2018. In 2018, the number of persons who died was 55,232, which is 3.9 per cent more than the average for the past 10 years. Nevertheless, there was a small excess of births, as 61,476 children were born during the year.
- Stable life expectancy* The life expectancy for both men and women in 2018 is on the same level as last year. In 2017-2018, it was 79.0 years for men and 82.9 years for women. Over the last ten years, this is an increase of 2.7 years for men and 2.2 years for women.
- Reduced net immigration* The immigration to Denmark in 2018 was 87,329 persons, whereas the emigration was 68,645 persons, which results in a net immigration of 18,684 persons. The net immigration is thus 21 per cent lower than the average for the last ten years and the decline is mainly a result of increased emigration.
- Mainly migration to and from Western countries* In 2018, 67 per cent of the immigration came from a Western country, just like the main part, 63 per cent, of the emigration from Denmark was to a Western country. The United States is at the top of both migration charts, and Norway, Poland, Romania, Spain, the United Kingdom, Sweden and Germany account for major shares of the migration. Only one non-Western country appears in the top ten of both immigration and emigration: India as the country of origin for immigration to Denmark and China as the destination for emigration from Denmark.
- More marriages and fewer divorces* In 2018, the number of marriages contracted was 32,525. For five consecutive years, the number of marriages has increased. A third of marriages contracted in 2018 were church weddings. The average age of the groom was 38.8 years and 36.0 years for the bride. The number of divorces declined to 15,034, which is 231 less than in 2017.
- More unmarried and divorced persons* In shares of the population's marital status, however, there are both more unmarried persons and divorced persons. During the period 1989-2019, the share of persons who have never been married has increased from 45 per cent to 49 per cent, and the share of divorced persons has increased from 6 per cent to 9 per cent.
- Older first-time mothers* The average age for first-time mothers in 2018 was 29.3 years, which is an increase of 0.1 since 2017 and 0.5 since 2008. The average age of all women giving birth in 2018 was 31.0 years, which is 0.2 years higher than in 2017, but the same as in 2008. The average ages of first-time fathers and all men having babies in 2018 is largely unchanged at 31.3 years and 33.4 years, respectively.
- More men and women without children* The share of men and women who have not had children when they turn 50 is increasing. For persons who had turned 50 by 1 January 2019, it was 12 per cent of the women and 20 per cent of the men.
- Immigrants and descendants* Western immigrants accounted for 4.4 per cent of the population in 2018, whereas the non-Western immigrants accounted for 6.1 per cent. The number of descendants has increased to 185,979 persons, which is an increase of 56 per cent since 2008. Of the descendants, 83 per cent have backgrounds in non-Western countries.

*Projection shows
continuously ageing
population*

According to Statistics Denmark's most recent population projection, the shift towards an ever-ageing population will continue, so that the average age for the entire population is expected to increase to 43.9 years in 2060.

Bilag 1. Ordforklaringer

<i>Abort, legal</i>	En fremkaldt abort foretaget i overensstemmelse med gældende lov senest af 13. juni 1973.
<i>Abortkvotient, aldersbetinget</i>	Antal legale aborter pr. år foretaget på kvinder i en given aldersklasse pr. 1.000 kvinder i den pågældende aldersklasse.
<i>Abortkvotient, generel</i>	Antal legale aborter pr. år pr. 1.000 kvinder i de fertile aldersklasser (15-49 år).
<i>Abortkvotient, samlet</i>	Angiver det antal legale aborter, som ville blive foretaget på 1.000 kvinder i løbet af de fertile aldre 15-49 år, hvis 1) ingen af de 1.000 kvinder døde før det fyldte 50. år, og 2) der i hver aldersklasse blev foretaget netop det antal legale aborter, som angivet ved årets aldersbetingede abortkvotienter.
<i>Befolkningsfremskrivning</i>	En beregning, der viser, hvordan befolkningens størrelse og sammensætning vil udvikle sig fremover, under en række forudsætninger vedrørende det fremtidige forløb af fertilitet, dødelighed og nettoindvandring.
<i>Bopæl</i>	En persons folkeregisteradresse.
<i>Brutto-reproduktions-tal</i>	Det antal levendefødte piger, som 1.000 kvinder ville sætte til verden i løbet af de fertile aldre 15-49 år, hvis 1) ingen af de 1.000 kvinder døde før det fyldte 50. år, 2) de i hver aldersklasse fødte netop så mange børn, som angivet ved årets fertilitetskvotienter.
<i>Barn</i>	Personer under 25 år, som ikke opfylder betingelsen for at blive regnet som voksne (se dette). De kaldes hjemmeboende børn, hvis de bor på samme adresse som mindst én af forældrene. I modsat fald indgår de i familiestatistikken som ikke-hjemmeboende børn, hvis de er under 18 år; ellers som voksne.
<i>Dødfødt</i>	Barn, som kommer til verden uden tydelige tegn på liv (dvs. uden at ånde, skribe eller græde) efter afslutningen af svangerskabets 22. uge.
<i>Dødshyppighed</i>	Angiver (i 100.000-dele) hyppigheden af dødsfald i løbet af et år, fra en fødselsdag til den næste.
<i>Efterkommer</i>	En person der er født i Danmark. Ingen af forældrene er både danske statsborgere og født i Danmark. Hvis der ikke findes oplysninger om nogen af forældrene, og personen er udenlandsk statsborger, opfattes personen også som efterkommer. Når en eller begge forældre, der er født i Danmark, opnår dansk statsborgerskab, vil deres børn ikke blive klassificeret som efterkommere. Fastholder danskfødte forældre imidlertid begge et udenlandsk statsborgerskab, vil deres børn blive klassificeret som efterkommere.

<i>Enlig</i>	En enlig er en voksen person, der ikke indgår i en parfamilie. Se <i>Voksen</i> .
<i>Familie</i>	En eller flere personer, der bor på samme adresse, som har visse indbyrdes relationer. En familie består af en enlig, af et par eller af et ikke-hjemmeboende barn under 18 år. Hjemmeboende under 25 år regnes med til forældrenes familier, hvis de ikke selv har børn, ikke er gift eller tidligere gift og ikke indgår i et samlevende par.
<i>Fertilitet, samlet</i>	Det antal levendefødte, som 1.000 kvinder ville sætte i verden i løbet af de fertile aldre 15-49 år, hvis 1) ingen af de 1.000 kvinder døde før det fyldte 50. år, og 2) de i hver aldersklasse fødte netop så mange børn, som angivet ved årets fertilitetskvotienter.
<i>Fertilitetskvotient, aldersbetinget</i>	Antal levendefødte pr. år født af mødre i en given alderskohorte (årgang) pr. 1.000 kvinder født samme år.
<i>Fertilitetskvotient, generel</i>	Antal levendefødte pr. år pr. 1.000 kvinder i de fertile aldersklasser (15-49 år).
<i>Fertilitetskvotient, summarisk</i>	Antal levendefødte pr. år pr. 1.000 personer i middelfolketallet.
<i>Fødsel</i>	Omfatter fødsler, der resulterer i mindst ét levendefødt barn, samt fødsler af dødfødte børn efter 22. svangerskabsuge.
<i>Fødselsoverskud</i>	Antal levendefødte minus antal døde.
<i>Født</i>	Levendefødte + dødfødte.
<i>Født i udlandet</i>	Til personer <i>født i udlandet</i> regnes de personer, som i folkeregisteret står opført med et fødested uden for det nuværende Danmarks grænser. Det vil sige, at personer født i Grønland, Færøerne og nuværende Sønderjylland alle regnes som født i Danmark.
<i>Husstand</i>	En husstand omfatter samtlige personer på samme adresse uanset familiære tilknytningsforhold, og der kan således indgå flere familier i samme husstand.
<i>Ikke-vestlige lande</i>	Ikke-vestlige lande omfatter alle lande, der ikke er med under vestlige lande.
<i>Indvandrer</i>	En person der er født i udlandet. Ingen af forældrene er både danske statsborgere og født i Danmark. Hvis der ikke findes oplysninger om nogen af forældrene, og personen er født i udlandet, opfattes personen også som indvandrer.
<i>Korrekationer</i>	Korrekationer omfatter forsvundne og genfundne personer og er desuden en afstemningspost, der bringer en periodes slutbefolkning i overensstemmelse med den efterfølgende periodes startbefolkning. Der korrigeres på denne måde også for hændelser, der indberettes til CPR med forsinkelse.
<i>Levendefødt</i>	Barn, som kommer til verden med tydelige tegn på liv (dvs. ånder, skriger eller græder) uanset svangerskabets længde.
<i>Middelfolketal</i>	Det gennemsnitlige antal personer inden for en nærmere afgrænset gruppe (fx gifte kvinder i alderen 20-24 år), som har været til stede i befolkningen i en bestemt tidsperiode. Som årets middelfolketal benyttes folketallet den 1. juli.
<i>Middellevetid</i>	Middelrestlevetid for nyfødte.
<i>Middelrestlevetid</i>	Det gennemsnitlige antal år, som personer på en given fødselsdag har tilbage at leve i, hvis deres dødelighed fremover (alder for alder) svarer til det niveau, som er

konstateret i den aktuelle periode. Der findes altså en middelrestlevetid svarende til enhver alder.

<i>Netto-reproduktions-tal</i>	Det antal levendefødte piger, som 1.000 kvinder ville sætte i verden i løbet af de fertile aldre 15-49 år, hvis 1) de 1.000 kvinder fra 0-års alderen antalmæssigt reduceres svarende til årets dødelighedserfaringer, og 2) kvinderne i hver aldersklasse føder netop så mange børn, som angivet ved årets fertilitetskvote.
<i>Par</i>	Omfatter i familiestatistikken fire partyper: Ægtepar, registrerede partnerskaber, samlevende par og samboende par. For at blive regnet som et par skal de to personer have samme CPR-adresse.
<i>Person med dansk oprindelse</i>	En person – uanset fødested – der har mindst én forældre, der både er dansk statsborger og født i Danmark.
<i>Registreret partnerskab</i>	To personer af samme køn, som har indgået registreret partnerskab i henhold til loven herom. For registrerede partnerskaber gælder de samme love som for ægtepar.
<i>Samboende par</i>	En mand og en kvinde, der bor på samme adresse uden at være gift med hinanden og uden at have fællesbørn, bliver regnet for et samboende par, hvis aldersforskellen er mindre end 15 år, og hvis der ikke bor andre voksne på adresse, bortset fra deres børn. De må ikke være søskende, så vidt det kan oplyses af CPR. Personer på ned til 16 år kan indgå i et samboende par.
<i>Samlevende par</i>	Et par, der uden at være gift med hinanden, har fælles børn (uanset disses alder). Det er ikke afgørende, om der stadig er fællesbørn i hjemmet.
<i>Skift til dansk statsborgerskab</i>	Et skift til dansk statsborgerskab skal forstås som alle former for erhvervelse af dansk statsborgerskab eller indfødsret.
<i>Udenlandsk statsborger</i>	Udenlandsk statsborger er en person, som i folkeregisteret står opført med et andet statsborgerskab end dansk.
<i>Vestlige lande</i>	Vestlige lande omfatter alle EU-lande samt Island, Norge, Andorra, Liechtenstein, Monaco, San Marino, Schweiz, Vatikanstaten, Canada, USA, Australien og New Zealand.
<i>Vielses-hyppighed</i>	Angiver (i 10.000-dele) hyppigheden af vielse for hidtil ugifte i løbet af et år, fra en fødselsdag til den næste.
<i>Voksen</i>	Omfatter alle personer, der er fyldt 18 år, undtagen 18-24-årige, der bor hos forældrene, og som ingen børn har, aldrig har været gift og ikke er del af et par. Som voksne medregnes endvidere personer under 18 år, hvis de på et tidspunkt har indgået ægteskab, har børn eller indgår i et par.
<i>Ægtepar</i>	Et par, der er gift med hinanden, og som bor på samme adresse. Fra 15. juni 2012 omhandler ægtepar også par med samme køn.

Bilag 2. Concepts

<i>Abortion, legal</i>	Induced abortion, permitted by Danish law.
<i>Abortion rate, age-specific</i>	Annual number of legal abortions performed on women in a specified age group, per 1,000 women in the age group.
<i>Abortion rate, general</i>	Annual number of legal abortions per 1,000 women of reproductive age (ages 15-49).
<i>Abortion rate, total</i>	Number of legal abortions that would be performed on 1,000 women during the reproductive period of their lives (ages 15-49), if all 1,000 women lived to be 50 years old, and if at each age they experienced the given year's age-specific abortion rates.
<i>Adult</i>	Comprise persons who are 18 years and not living with the parents. However, persons under 18 years are regarded as adults, if they have children living at home, or if they have been or are married, or form part of a couple living in consensual union. Persons 18-24 year of age are adults if they fulfil one of the following four conditions: Do not live with their parents, have children, are or have been in a marriage or in a registered partnership, or live in a cohabiting couple.
<i>Birth</i>	Live birth or stillbirth.
<i>Birth rate, crude</i>	Annual number of live births per 1,000 population.
<i>Born outside Denmark</i>	Persons <i>born outside Denmark</i> are defined as persons, who in the CPR are listed with a birthplace outside Denmark. Persons born in Greenland or the Faroe Islands are defined as born in Denmark.
<i>Changes into Danish citizenship</i>	The granting of Danish citizenship to a person of foreign nationality.
<i>Child</i>	Persons under the age of 25, who do not fulfil the conditions of being regarded as adults (see definition of adults). Furthermore it is a condition for being a child in the statistics that the person has never been married or been a part of a registered partnership, has no children and is not a part of a couple.
<i>Cohabiting couple</i>	Two single persons of opposite sex living at the same address and who have no joint children are regarded as a cohabiting couple, if the age difference is less than 15 years, and if no other adults live at the address. On the basis of the CPR it must be established that they are not siblings. Persons as young as 16 years can form part of a cohabiting couple.
<i>Couple</i>	A married couple, a registered partnership, a consensual union or a cohabiting couple.
<i>Couple living in consensual union</i>	An unmarried couple having one or more joint children who live at home with their parents (irrespective of their age). Couples classified as living together in consensual union, will be similarly classified over the following year, provided that they still live together, regardless of whether there are still joint children living at home, as long as joint children have been living at home on 1 January 1990 or on a later 1 January.
<i>Descendant</i>	A descendant is defined as a person born in Denmark whose parents (or one of them if there is no available information on the other parent) are either immigrants or descendants with foreign citizenship. If there is no available information on ei-

	ther of the parents and the person in question is a foreign citizen, the person is also defined as a descendant.
<i>Family</i>	A family may consist of a single person, or it may consist of a couple. In addition a family may consist of one or more children living with at least one of the parents.
<i>Fertility rate, age-specific</i>	Annual number of live births to women in a specified age group, per 1,000 women in the age group.
<i>Fertility rate, general</i>	Annual number of live births per 1,000 women of reproductive age (ages 15-49).
<i>Fertility rate, total</i>	Number of children that would be born alive to 1,000 women during the reproductive period of their lives (ages 15-49), if all 1,000 women lived to be 50 years old, and if at each age they experienced the given year's age-specific fertility rates.
<i>First marriage rate</i>	Frequency of marriage (per 10,000) among the never-married population, from one birthday to the next.
<i>Foreign citizen</i>	A foreign citizen is a person, who in the CPR is not registered as a Danish citizen.
<i>Household</i>	A household consists of all persons resident at the same address, irrespective of family ties. Thus a household may comprise more than one family.
<i>Immigrant</i>	An immigrant is defined as a person born abroad whose parents are both (or one of them if there is no available information on the other parent) foreign citizens or were both born abroad. If there is no available information on either of the parents and the person was born abroad, the person is also defined as an immigrant.
<i>Life expectancy</i>	Average further number of years that a person of a specified age can expect to live, assuming that the age-specific mortality levels remain constant (i.e. the rates observed for the period under review). Also termed: (average) expectation of life.
<i>Live birth</i>	Delivery of live-born child, i.e. a child showing evidence of life (breathing etc.) irrespective of the duration of pregnancy.
<i>Live-birth order</i>	Numerical order (first, second, third, etc.) of a live-born child in relation to all the previous live-born children of the mother.
<i>Married couple</i>	A couple who is married to each other and living at the same address. From 15 June 2012 married couples also includes same sex married couples.
<i>Mean population</i>	Average number of persons in a population (or sub-population) during a period of time. Previously, this was calculated as half the sum of the populations at the beginning and end of the period. From and including 1989 it has been taken to be the population at the 1st of July for Denmark and Greenland.
<i>Mortality frequency</i>	Indicates (in 100,000s) the frequency of mortality over a year, from one birthday to the next.
<i>Natural increase</i>	Excess of live births over deaths.
<i>Non-western Countries</i>	Non-western Countries includes all countries, which are not included in Western Countries.
<i>Persons of Danish origin</i>	A person – regardless place of birth – where at least one parent is Danish citizen and also born in Denmark.

<i>Registered partnership</i>	Two persons of the same sex who have entered into a registered partnership, with the result that they are placed on the same legal footing as a married couple.
<i>Population projection</i>	A projection is a prediction of the future size and composition of the population, subjected to a number of assumptions concerning the future developments in fertility, mortality and net immigration.
<i>Reproduction rate, gross</i>	Number of daughters that would be born alive to 1,000 women during the reproductive period of their lives (ages 15-49), if the 1,000 women lived to be 50 years old, and if at each age they experienced the given year's age-specific fertility rates.
<i>Reproduction rate, net</i>	Number of daughters that would be born alive to 1,000 women during the reproductive period of their lives (ages 15-49), if the 1,000 women were annually reduced in number from age 0 according to the given year's age-specific mortality levels, and if at each age they experienced the given year's age-specific fertility rates.
<i>Residence</i>	The address as it is registered in the Population Register.
<i>Single person</i>	A single person is an adult who does not form a couple.
<i>Stillbirth</i>	Foetus delivered after the 22th week of pregnancy, without evidence of life (breathing etc.).
<i>Western Countries</i>	Western Countries includes all EU Countries, Iceland, Norway, Andorra, Liechtenstein, Monaco, San Marino, Switzerland, the Vatican State, Canada, USA, Australia and New Zealand.

Bilag 3. Tidligere udgivelser inden for emnet

<i>Statistisk tabelværk</i>	Vielser, fødsler og dødsfald	1801-33	1850-54	1870-74	1890-94	1906-10	1926-30		
		1834-39	1855-59	1875-79	1895-00	1911-15	1931-40		
		1840-44	1860-64	1880-84	19. årh. ¹	1916-20	1941-55		
		1845-49	1865-69	1885-89	1901-05	1921-25	1956-69		
		¹ Befolkningsforholdene i Danmark i det 19. århundrede.							
<i>Statistiske meddelelser</i>	Befolkningens bevægelser	1931-33	1939	1946	1952	1958	1964	1970	1976
		1934	1940	1947	1953	1959	1965	1971	1977
		1935	1941	1948	1954	1960	1966	1972	1978
		1936	1942	1949	1955	1961	1967	1973	1979
		1937	1943	1950	1956	1962	1968	1974	1980
		1938	1944-45	1951	1957	1963	1969	1975	
<i>Års- publikationer</i>	Befolkningens udvikling (før 2005: Befolkningens bevægelser)	1981	1986	1991	1996	2001	2006	2011	2016
		1982	1987	1992	1997	2002	2007	2012	2017
		1983	1988	1993	1998	2003	2008	2013	
		1984	1989	1994	1999	2004	2009	2014	
		1985	1990	1995	2000	2005	2010	2015	
<i>Statistiske undersøgelser</i>	Spædbørnsdødeligheden i Danmark 1931-60. Udk. 1964.								
	Nyere tendenser i dødeligheden. Udk. 1965.								
	Fertilitetsforskelle i Danmark. Udk. 1965.								
	Fertiliteten uden for ægteskab. Udk. 1968.								
	Regionale forskelle i dødeligheden. Udk. 1969.								
	Befolkningsprognoser 1970. Udk. 1970.								
	Befolkningsprognoser 1974-1990. Udk. 1975.								
	Regionale fertilitetsforskelle 1971-1976. Udk. 1977.								
	Befolkningsprognoser 1977-2000. Udk. 1978.								
	Dødelighed og erhverv 1970-75. Udk. 1979.								
	Fertiliteten efter kvinnans alder och paritet hos danska kvinnor födda sedan 1945. (Arbejdsnotat nr. 8). Udk. 1979								
	Befolkningsprognoser 1980-2000. Udk. 1981.								
Regionale dødelighedsforskelle i Danmark 1971-79. Udk. 1983.									
Dødelighed og erhverv 1970-80. Udk. 1985.									
Indvandrere og deres efterkommere i Danmark. Udk. 1991.									
Fertility Trends in Denmark in the 1980s. Udk. 1993.									
<i>Tema- publikationer</i>	Befolkningen i 150 år. Udk. 2000								
	Vielser og skilsmisser – børn i skilsmisser. Udk. 2005								
	Det nye demografiske danmarkskort. Udk. 2006								
	Dødelighed og erhverv 1996-2005. Udk. 2009								
	Indvandrere i Danmark. Udk. 2018								
	Kvinder og mænd i 100 år. Udk. 2015								
Børn og deres familier. Udk. 2018									

Bilag 4. Supplerende statistik

Dele af den statistik, som offentliggøres i denne publikation, findes andetsteds tilgængelig i mere detaljeret form eller med vægten lagt på andre aspekter.

- Sundhedsdatastyrelsen eller Sundhedsstyrelsen* På www.sundhedsdatastyrelsen.dk/ – eller på Sundhedsstyrelsens hjemmeside – www.sst.dk/ – findes alle de nyeste opgørelser over sundhedsstatistik.
- Københavns Kommune* Københavns Kommune har også en hjemmeside – www.kk.dk/statistik – hvor der findes detaljeret befolkningsstatistik for København.
- Andre kommuner* En række andre kommuner udgiver også detaljeret befolkningsstatistik for deres områder, for eksempel Aarhus Kommune (www.aarhus.dk/statistik) eller i statistiske årbøger med bl.a. befolkningsstatistik, for eksempel Aalborg Kommune (www.aalborg.dk/om-kommunen/statistik-og-noegletal).
- Danmarks Statistik* I [Statistikbanken](#) findes en lang række befolkningsstatistiske oplysninger; fra og med 1971 opdelt på kommuner.

