

Indhold: Sygehusbenyttelse 1994 1

Sygehusbenyttelse 1994

Indledning

Statistikken er baseret på Danmarks Statistiks Sygehusbenyttelsesregister, der fra og med statistikåret 1990 opdateres årligt. Formålet med statistikken er at bidrage til en belysning af sammenhængen mellem sociale forhold og sygehusbenyttelse.

Fra og med 1994 er Sygehusbenyttelsesregistret suppleret med en række nye baggrundsoplysninger for børnenes vedkommende. Dette skyldes et ønske om, i højere grad end det hidtil har været tilfældet, at kunne beskrive børnenes sygehusforbrug i relation til de vilkår, de lever under. De nye variable er beskrevet i afsnit 3.5.

1. Statistikkens grundlag og indhold

Datagrundlag

Datagrundlaget for statistikken er dels oplysninger fra Sundhedsstyrelsens Landspatientregister og dels oplysninger fra en række af Danmarks Statistiks personstatistiske registre.

Landspatientregistret

Landspatientregistret (LPR) blev etableret i 1977 i et samarbejde mellem Sundhedsstyrelsen, Københavns og Frederiksberg Kommuner og Amtsrådsforeningen i Danmark. Formålet med LPR er, at danne grundlag for Sundhedsstyrelsens sygestatistik og for myndighedernes sygehusplanlægning. Registret opdateres løbende med oplysninger om alle *stationære* patienters (dvs. hel- og deldøgnspatienters) kontakter med sygehusvæsenet. Ambulante besøg og skadestuebesøg er (endnu) ikke med i registret. Patienter på psykiatriske afdelinger/sygehuse er heller ikke omfattet af LPR, men registreret i Det Psykiatriske Centralregister.

Indlæggelse

Enheden i LPR er en *udskrivning*. Dvs. at data vedrørende et sygehusophold først registreres, når patienten bliver udskrevet. (I denne artikel er begreberne *indlæggelser* og *indlagte personer* imidlertid anvendt synonymt for henholdsvis udskrivninger og udskrevne personer). Fra LPR modtager Danmarks Statistik oplysninger om alle indlæggelser, der er foretaget af *heldøgnspatienter på somatiske sygehusafdelinger* i et kalenderår. Det er planen, at Danmarks Statistik også skal modtage oplysninger om ambulante besøg og skadestuebesøg, når registreringen af disse bliver landsdækkende i LPR - formodentlig i 1996.

For hver enkelt indlæggelse modtager Danmarks Statistik oplysning om:

- personnr.
- sygehus- og afdelingsnr.
- indlæggelsesdato- og time, udskrivningsdato
- indlæggelsesmåde, kontaktårsagskode, ulykkeskode

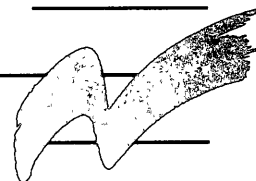

- bopælskommune (ved indlæggelsen)
- hoveddiagnose (23-gruppering og S-liste)

Person På basis af oplysningerne fra LPR danner Danmarks Statistik oplysninger om alle *personer*, der har været indlagt i løbet af et kalenderår. (Personer, der stadig er indlagt ved årets udgang, er således ikke omfattet af statistikken). Det drejer sig om følgende oplysninger:

- antal sengedage i året
- antal indlæggelser i året
- dominerende diagnose (23-gruppering og S-liste)
- antal sengedage med dominerende diagnose (23-gruppering og S-liste)

Den dominerende diagnose er defineret som diagnosen med flest sengedage.

Baggrundsoplysninger Fra Danmarks Statistiks personstatistiske registre hentes en række oplysninger om den enkelte person:

- fra Arbejdsklassifikationsmodulet hentes oplysning om *skattepligtig indkomst og bruttoindkomst* og om *stilling* og *branche* i året før udskrivningen
- fra Bygnings- og boligregistret hentes oplysning om *bopælskommune* og *boligens art mv.* pr. 1. januar
- fra Det medicinske fødsels- og dødsfaldsregister hentes oplysning om *dødsdato* og *primær dødsårsag*
- fra Befolkningsstatistikregistret hentes oplysning om *civilstand*, *statsborgerskab* og *familie- og husstandsforhold* pr. 1. januar
- fra Uddannelsesklassifikationsmodulet hentes oplysning om *højeste uddannelse* pr. 1. oktober i året før udskrivningen, og om uddannelsen er *afsluttet* eller *igangværende*
- fra Registret over indkomsterstøttede ydelser hentes oplysning om dominerende social ydelse, nettovarighed af ydelserne, start- og slutmåned for modtagelse af ydelser og om start- og slutydelsestype. Alle oplysninger hentes både for året og for året før udskrivningen
- fra Sygesikringsstatistikregistret hentes oplysning om *antal ydelser* og *bruttohonorar* i året. Desuden hentes oplysning om *sygesikringsgruppe* pr. 1. oktober i året før udskrivningen. Ydelser til børn under 16 år er ikke med i registret, da børn indtil 1996 ikke var selvstændigt sygesikrede.

2. Lov om sygehusvæsenet

Administration Sygehusvæsenet varetages af amterne og Københavns og Frederiksberg Kommuner. Rigshospitalet drives af staten. (Pr. 1. januar 1995 blev Hovedstadens Sygehusfællesskab (HS) etableret. HS omfatter sygehusene i Københavns og Frederiksberg Kommuner og Rigshospitalet).

Personkreds Alle personer med bopæl i et amt har ret til vederlagsfri behandling ved sygehusvæsenet i amtet eller ved et andet amts sygehusvæsen. Derudover har personer, der midlertidigt opholder sig i amtet, ret til vederlagsfri behandling, såfremt hensigten med opholdet ikke har været at opnå sygehusbehandling og personen ikke tåler at flyttes til et sygehus i sit bopælsamt eller i øvrigt trænger til øjeblikkelig hjælp. Personer, der tilflytter fra Færøerne eller Grønland, har med det samme ret til behand-

ling ved sygehusvæsenet i tilflytningsamtet, mens personer, der tilflytter fra udlandet, først opnår denne ret efter 6 uger.

Frit sygehusvalg

1. januar 1993 blev det frie sygehusvalg indført. Det betyder, at en person, der henvises til sygehusbehandling, selv kan vælge, hvilket sygehus den pågældende vil behandles på. Adgangen til at blive behandlet på sygehusafdelinger uden for bopælsamtet, der varetager lands- og landsdelsfunktioner er dog begrænset af, at det efter en lægelig vurdering er nødvendigt, at behandlingen foretages på en sådan afdeling.

Ydelser

Til et amts sygehusvæsen hører amtets egne sygehuse, fødeklinikker, behandlingsinstitutioner samt rekonvalescenthjem. Derudover kan amtet samarbejde med andre amters sygehusvæsen, med statens sygehuse og med private institutioner i løsningen af sine sygehusopgaver.

3. Tabelafsnit

3.1 Samlet oversigt

I oversigtstabel 1 A nedenfor er vist, hvor mange personer, der havde været indlagt på et sygehus i 1994. I tabellen er kun medtaget personer, der havde bopæl i Danmark pr. 1. januar 1994. Dvs. at personer født eller indvandret i løbet af året ikke er medtaget i tabellen.

Oversigtstabel 1 A.

Indlagte personer og indlæggelseshyppigheder fordelt på køn og alder. Alle diagnoser. 1994

	Mænd		Kvinder		I alt	
	Indlagte personer	Indlæggelseshyppighed	Indlagte personer	Indlæggelseshyppighed	Indlagte personer	Indlæggelseshyppighed
	antal	pct.	antal	pct.	antal	pct.
I alt 1993	248 321	9,7	363 430	13,8	611 751	11,8
I alt 1994	247 072	9,6	362 889	13,8	609 961	11,7
1- 4 år	16 640	12,3	11 527	9,0	28 167	10,7
5-14 år	16 169	5,6	12 070	4,4	28 239	5,0
15-24 år	19 552	5,5	36 743	10,7	56 295	8,0
25-34 år	23 881	5,8	89 230	22,8	113 111	14,0
35-44 år	25 400	6,7	44 284	12,2	69 684	9,4
45-54 år	31 915	8,3	36 089	9,7	68 004	9,0
55-64 år	31 670	12,4	29 871	11,3	61 541	11,9
65-74 år	39 786	19,4	39 619	16,3	79 405	17,7
75-84 år	31 986	27,4	42 027	23,7	74 013	25,2
85 + år	10 073	32,8	21 429	29,0	31 502	30,1

12 pct. af befolkningen

Det fremgår, at ca. 610.000 personer eller knap 12 pct. af befolkningen var indlagt på et sygehus en eller flere gange i 1994. For kvinderne var det ca. 14 pct. og for mændene ca. 10 pct. af befolkningen.

Kvindernes højere indlæggelseshyppigheder er især markant i aldersgruppen 25-34 år, jf. figur 1 A. Dette skyldes kvindernes indlæggelser i forbindelse med graviditet, fødsel og abort, hvilket fremgår af oversigtstabel 1 B og figur 1 B, hvor kun personer, der har været indlagt i forbindelse med egentlig sygdom, er medtaget.

Figur 1 A.

Andel af befolkningen, der har været indlagt på et sygehus, fordelt på køn og alder. Alle diagnoser. 1994

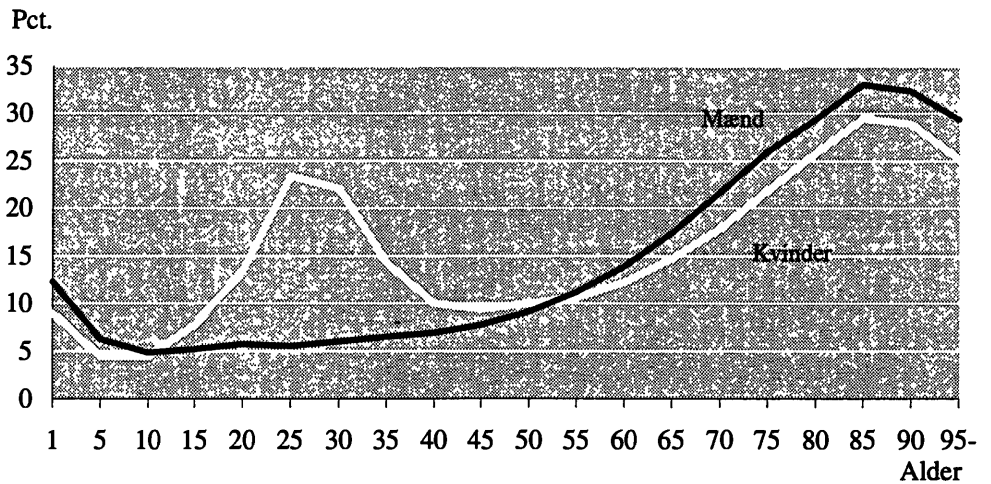

Oversigtstabel 1 B.

Indlagte personer og indlæggeshyppigheder fordelt på køn og alder. Kun sygdomsdiagnoser. 1994

	Mænd		Kvinder		I alt	
	Indlagte personer	Indlæggeshyppighed	Indlagte personer	Indlæggeshyppighed	Indlagte personer	Indlæggeshyppighed
	antal	pct.	antal	pct.	antal	pct.
I alt 1993	245 173	9,6	268 468	10,2	513 641	9,9
I alt 1994	242 655	9,5	264 906	10,1	507 561	9,8
1- 4 år	16 282	12,0	11 284	8,8	27 566	10,4
5-14 år	15 934	5,5	11 881	4,3	27 815	4,9
15-24 år	19 305	5,4	21 250	6,2	40 555	5,8
25-34 år	22 721	5,5	26 723	6,8	49 444	6,1
35-44 år	24 224	6,4	27 484	7,5	51 708	7,0
45-54 år	31 450	8,2	34 895	9,4	66 345	8,8
55-64 år	31 477	12,4	29 504	11,2	60 981	11,8
65-74 år	39 588	19,3	39 271	16,1	78 859	17,6
75-84 år	31 769	27,2	41 593	23,4	73 362	24,9
85 + år	9 905	32,2	21 021	28,5	30 926	29,6

Figur 1 B.

Andel af befolkningen, der har været indlagt på et sygehus, fordelt på køn og alder. Sygdomsdiagnoser. 1994

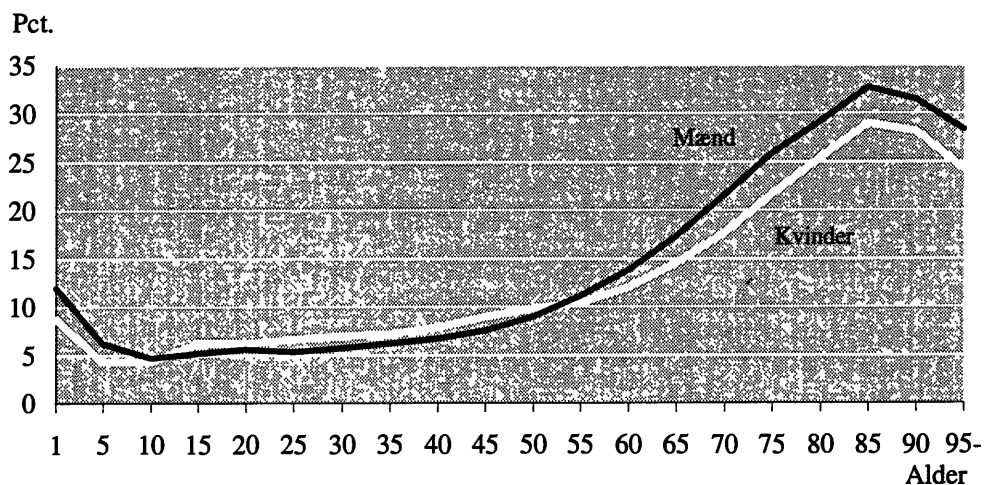

I oversigtstabel 2 er vist det samlede antal indlæggelser og det gennemsnitlige antal gange en person har været indlagt.

982.000 indlæggelser

I alt var de 610.000 personer indlagt 982.000 gange, eller i gennemsnit 1,6 gange. Det gennemsnitlige antal indlæggelser stiger jævnt med alderen.

Oversigtstabel 2.

Antal indlæggelser og gennemsnitligt antal indlæggelser, fordelt på køn og alder. Alle diagnoser. 1994

	Mænd		Kvinder		I alt	
	Antal indlæggelser	Gnsntl. antal indlægg.	Antal indlæggelser	Gnsntl. antal indlægg.	Antal indlæggelser	Gnsntl. antal indlægg.
	-----antal-----					
I alt 1993	416 352	1,7	568 705	1,6	985 057	1,6
I alt 1994	415 486	1,7	566 702	1,6	982 188	1,6
1- 4 år	24 098	1,4	16 755	1,5	40 853	1,5
5-14 år	21 894	1,4	16 294	1,3	38 188	1,4
15-24 år	25 896	1,3	51 396	1,4	77 292	1,4
25-34 år	34 343	1,4	123 364	1,4	157 707	1,4
35-44 år	39 576	1,6	64 567	1,5	104 143	1,5
45-54 år	54 215	1,7	57 884	1,6	112 099	1,6
55-64 år	58 406	1,8	52 575	1,8	110 981	1,8
65-74 år	78 016	2,0	72 753	1,8	150 769	1,9
75-84 år	61 123	1,9	74 363	1,8	135 486	1,8
85 + år	17 919	1,8	36 751	1,7	54 670	1,7

6,2 mio. sengedage

De 610.000 personer, der var indlagt i 1994 havde i alt været indlagt i ca. 6.203.400 dage, hvilket svarer til 10,2 dage i gennemsnit, jf. oversigtstabel 3.

Oversigtstabel 3.

Antal sengedage og gennemsnitligt antal sengedage, fordelt på køn og alder. Alle diagnoser. 1994

	Mænd		Kvinder		I alt	
	Antal sengedage	Gnsntl. antal sengedage	Antal sengedage	Gnsntl. antal sengedage	Antal sengedage	Gnsntl. antal sengedage
	-----antal-----					
I alt 1993	2 647 997	10,7	3 747 773	10,3	6 395 770	10,5
I alt 1994	2 568 508	10,4	3 634 911	10,0	6 203 419	10,2
1- 4 år	74 273	4,5	56 385	4,9	130 658	4,6
5-14 år	60 598	3,7	48 932	4,1	109 530	3,9
15-24 år	90 453	4,6	172 428	4,7	262 881	4,7
25-34 år	138 351	5,8	450 462	5,0	588 813	5,2
35-44 år	182 726	7,2	269 493	6,1	452 219	6,5
45-54 år	289 377	9,1	303 796	8,4	593 173	8,7
55-64 år	380 282	12,0	352 802	11,8	733 084	11,9
65-74 år	597 600	15,0	642 518	16,2	1 240 118	15,6
75-84 år	563 583	17,6	836 821	19,9	1 400 404	18,9
85 + år	191 265	19,0	501 274	23,4	692 539	22,0

Frem til 65-årsalderen er der ikke den store forskel i det gennemsnitlige sengedagsforbrug for mænd og kvinder, jf. figur 2. Efter 65-årsalderen er kvindernes forbrug større, og forskellen øges i de ældre aldersgrupper. Figuren viser i øvrigt, at senge-dagsforbruget er stærkt stigende med alderen.

Figur 2.

Gennemsnitligt antal sengedage pr. person, fordelt på køn og alder. 1994

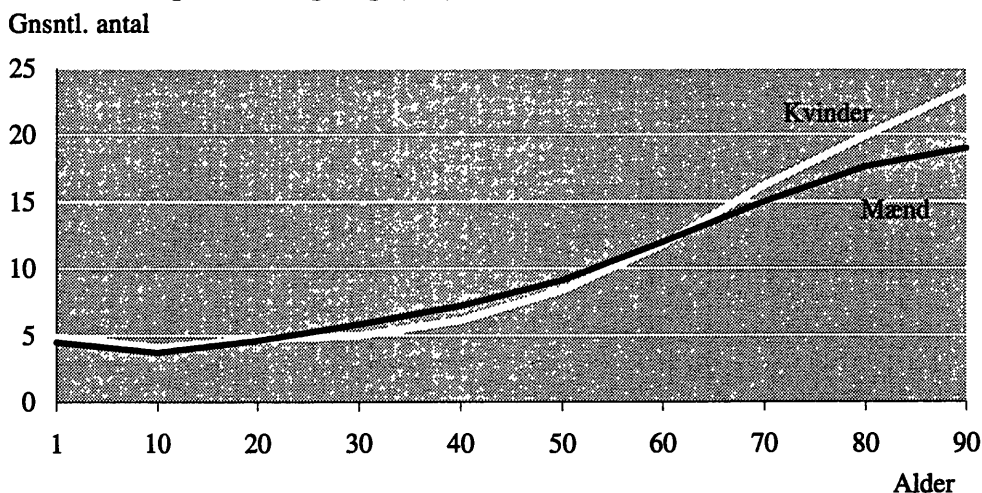

3.2 Fordeling på diagnose

I tabel 1 A er alle indlagte personer (dvs. inkl. personer, der er født eller indvandret i løbet af året) fordelt efter diagnose. Diagnosen er grupperet i henhold til kapitler i den såkaldte S-liste (udvidet med grupperne »Levendefødte« og »Raske ledsagere«). For mændene er de største diagnosegrupper »Sygdomme i kredsløbsorganer« (17 pct.), »Traumer og forgiftninger« (15 pct.) og »Sygdomme i fordøjelsesorganer« (13 pct.). For kvinderne er de største diagnosegrupper - når bortses fra »Sygdomme i svangerskab og under fødsel« - »Sygdomme i kredsløbsorganer«, »Traumer og forgiftninger« og »Symptomer og mangelfuldt definerede tilstande«, der alle ligger på ca. 10 pct. af samtlige indlagte kvinder.

Alder

I tabel 1 B og 1 C er henholdsvis mænd og kvinder yderligere fordelt på alder (de 0-årige er ikke medtaget i tabellen, da næsten 100 pct. af disse var indlagt med diagnosen »Levendefødt«). Af de 1-4 årige indlagte drenge og piger var henholdsvis 39 og 35 pct. indlagt med diagnosen »Sygdomme i åndedrætsorganer«. For de 5-14 årige er der 23 pct. af drengene og 22 pct. af pigerne, der var indlagt med diagnosen »Traumer, forgiftninger og anden voldelig legemsbeskadigelse«. For mændene på 55 år og derover er »Sygdomme i kredsløbsorganer« en hyppig diagnose - ca. en tredjedel var indlagt med den. For kvinderne i den tilsvarende aldersgruppe er det en mindre andel af de indlagte, der havde haft denne diagnose.

Ny sygdomsklassifikation

Pr. 1. januar 1994 blev der i Danmark taget en ny sygdomsklassifikation i brug. Klassifikationen er en dansk udgave af den såkaldte ICD10 (International Classification of Diseases). Den nye klassifikation er opbygget efter andre principper end den hidtil anvendte klassifikation; de grupperede diagnosekoder Danmarks Statistik modtager til brug for udarbejdelse af Sygehusbenyttelsesstatistikken er imidlertid dannet på en sådan måde, at deres indhold svarer til det hidtidige. Til trods herfor kan indførelsen af den nye klassifikation betyde, at nogle diagnosegrupper vil have et lidt andet indhold end tidligere. Dette indebærer, at når oplysningerne i tabel 1 A, 1 B og 1 C sammenlignes med 1993 eller tidligere år skal der udvises forsigtighed med at drage konklusioner om ændringer i diagnosemønstret for de indlagte personer.

3.3 Regional fordeling

I tabel 2 A og 2 B er de aldersbetingede indlæggelseshyppigheder for henholdsvis mænd og kvinder fordelt på amt. I tabellerne er kun medtaget personer, der har været indlagt med en sygdomsdiagnose. Indlæggelseshyppighederne er vist som indekstal, dvs. at tal under 100 angiver en hyppighed, der ligger under gennemsnittet for hele landet og tal over 100 en hyppighed, der ligger over.

Især i Københavns og Frederiksberg Kommuner ligger indlæggelseshyppighederne for de 1-4 årige børn væsentligt over landsgennemsnittet. De laveste indlæggelseshyppigheder for de 1-4 årige findes i 1994 i Frederiksberg Amt. Mænd på 45 år og derover i Københavns og Frederiksberg Kommuner har de højeste indlæggelseshyppigheder i landet. For kvinderne i Københavns Kommune gælder dette for aldersgruppen på 55 år og derover. Omvendt har de 25-34 årige mænd og kvinder i Københavns og Frederiksberg Kommuner indlæggelseshyppigheder, der er blandt de laveste i landet. Søjlen yderst til højre viser de samlede indlæggelseshyppigheder korrigeret for den forskellige alderssammensætning i amterne. Både for mændene og kvinderne er de højeste hyppigheder i Københavns og Frederiksberg Kommuner. De laveste indlæggelseshyppigheder findes for mændenes vedkommende i Bornholms og Vejle Amter og for kvindernes i Storstrøms Amt.

Sengedagsforbrug

I tabel 2 C og 2 D er det gennemsnitlige sengedagsforbrug for henholdsvis indlagte mænd og kvinder fordelt på alder og bopælsamt. Det er kun sengedagsforbruget i forbindelse med egentlig sygdom, der er medtaget. Personer i Københavns og Frederiksberg Kommuner har samlet set et gennemsnitligt sengedagsforbrug, der ligger væsentligt over landsgennemsnittet. Det høje forbrug er især markant i den ældste aldersgruppe. I Københavns, Vestsjællands og Fyns Amter og i amterne i Jylland (med undtagelse af mændene i Vejle Amt) ligger det samlede gennemsnitlige sengedagsforbrug under gennemsnittet for hele landet, men der er visse variationer med alderen.

3.4 Sygehusforbrug og socio-økonomiske forhold

Som nævnt i afsnit 1 indeholder SBR en lang række oplysninger om familie- og boligforhold, beskæftigelse mv. for den enkelte person. I det følgende præsenteres en række tabeller, hvor sygehusforbrugets variation med udvalgte baggrundsoplysninger illustreres. Ligesom i tabellerne 2 A-D omfatter tabellerne kun personer, der har været indlagt med en sygdomsdiagnose.

Familiestatus

Tabel 3 viser de aldersbetingede indlæggelseshyppigheder fordelt på familiestatus og alder for henholdsvis mænd og kvinder i alderen 20-64 år. Indlæggelseshyppighederne er vist som indekstal på samme måde som i tabel 2 A og 2 B. Enlige mænd - især i alderen 30 år og derover - har indlæggelseshyppigheder, der ligger væsentligt over gennemsnittet, mens hyppighederne for de gifte mænd over 29 år ligger under gennemsnittet. Det samme billede tegner sig for de enlige og de gifte kvinder. (Når der i denne og de efterfølgende tabeller er anført to prikker i en tabelcelle, angiver det, at der er færre end 50 indlagte personer i den pågældende aldersgruppe).

Stillingsgruppe

De aldersbetingede indlæggelseshyppigheder er i tabel 4 A og 4 B fordelt efter stillingsgruppe. I disse tabeller er det gennemsnittet for *alle i erhverv*, der er sat til 100. Dvs. at indlæggelseshyppighederne for personer uden for erhverv ikke indgår i det beregnede gennemsnit. Tabel 4 A viser, at indlæggelseshyppighederne for de overordnede funktionærer ligger betydeligt under gennemsnittet. Også de selvstændige og funktionærer i øvrigt i alderen 20-44 år ligger under gennemsnittet, om end i mindre

grad. Hos de faglærte og især de ikke-faglærte mænd ligger indlæggelseshyppighederne over gennemsnittet for alle i erhverv.

Også hos kvinderne har de overordnede funktionærer indlæggelseshyppigheder, der ligger under gennemsnittet, med undtagelse af de 55-59 årige, jf. tabel 4 B. De medhjælpende ægtefæller og funktionærer i øvrigt ligger samlet set under gennemsnittet, mens de faglærte og ikke-faglærte arbejdere ligger over.

Uddannelse

Sammenhængen mellem uddannelse og indlæggelseshyppighed er vist i tabel 5 A og 5 B. Både for mændene og for kvinderne gælder det, at jo højere uddannelse, jo lavere indlæggelseshyppighed. Personer uden en erhvervsuddannelse har - uanset alder - indlæggelseshyppigheder, der ligger over gennemsnittet. Personer med en erhvervsfaglig uddannelse er den gruppe, der ligger tættest på gennemsnittet, mens personer med en videregående uddannelse ligger under gennemsnittet i alle aldersgrupper. For mændene gælder det i samtlige aldersgrupper, at jo længere den videregående uddannelse er, jo lavere er indlæggelseshyppighederne. For kvinderne er billedet lidt mere nuanceret, idet personer med en mellemlang videregående uddannelse i nogle aldersgrupper har indlæggelseshyppigheder, der er højere end indlæggelseshyppighederne for personer med en kort videregående uddannelse.

Arbejdsløshed

I tabel 6 er indlæggelseshyppighederne vist for personer, der ikke har modtaget indkomsterstøttende ydelser samt for personer, der har modtaget arbejdsløshedsdagpenge som dominerende social ydelse (ved dominerende ydelse forstås den ydelse, som personen har modtaget i længst tid. Dvs. personen kan godt have modtaget andre former for indkomsterstøttende ydelser, men i kortere tid end den dominerende ydelse). Modtagerne af arbejdsløshedsdagpenge er opdelt efter, om de har modtaget dagpengene under eller over 6 måneder. Oplysningerne om indkomsterstøttende ydelser vedrører 1993.

Det fremgår tydeligt af tabellen, at personer, der ikke har modtaget ydelser i 1993, har indlæggelseshyppigheder, der ligger væsentligt under gennemsnittet. Personer, der har modtaget arbejdsløshedsdagpenge som den dominerende ydelse og i en periode på under 6 måneder, har hyppigheder, der ligger over hyppighederne for personer, der ingen ydelser har modtaget. De ligger dog stadig under gennemsnittet for alle personer. Mænd, der har modtaget arbejdsløshedsdagpenge i mindst 6 måneder, har op til 55-årsalderen indlæggelseshyppigheder, der ligger over gennemsnittet. Kvinder i alderen 30-49 år, der har modtaget arbejdsløshedsdagpenge i 6 eller flere måneder, har indlæggelseshyppigheder, der ligger på gennemsnittet.

Boligtype

I tabel 7 er indlæggelseshyppighederne vist i relation til den type af bolig, personen bor i. Personer, der bor i et stuehus eller i et parcelhus, har generelt hyppigheder under gennemsnittet, mens personer, der bor i rækkehuse eller etageboliger har hyppigheder over gennemsnittet.

3.5 Børn

De fleste af de baggrundsvariable, der findes i registret, knytter sig til »voksen-niveauet«. Det gælder fx for stilling, uddannelse og modtagelse af indkomsterstøttende ydelser. For at kunne beskrive børns sygehusforbrug i relation til disse variable har Danmarks Statistik fra og med 1994 for børnenes vedkommende suppleret Sygehusbenyttelsesregistret med de ovennævnte variable opgjort på familie-niveauet. Andre baggrundsvariable knytter sig i lige så høj grad til børnene som til de voksne, fx familieforhold og boligforhold. I tabellerne 8-12 er sammenhængen mellem børnenes sygehusforbrug og de nævnte socio-økonomiske variable vist:

Familietype

I tabel 8 er vist hvordan indlæggelseshyppigheden for hjemmeboende børn i alderen 1-18 år varierer med den type af familie, de bor i. Børn, der bor hos en enlig, har hyppigheder langt over gennemsnittet. Børn, der lever hos et ægtepar, ligger derimod under gennemsnittet. Særligt iøjenfaldende er det, at de 1-4 årige drenge og piger, der bor hos et samboende par, har hyppigheder, der ligger henholdsvis 49 og 63 pct. over gennemsnittet. En nærmere analyse af disse tal viser, at det især er de 1-årige børn hos samboende par, der har høje indlæggelseshyppigheder. Dette skal imidlertid tolkes med varsomhed, idet oplysningen om familietype for netop de 1-årige ikke i alle tilfælde afspejler de faktiske forhold. Dette skyldes, at der i CPR-systemet kan gå et par måneder inden henvisningen til faderen er på plads. Da gruppen af 1-årige, der bor hos et samboende par er relativt lille i forhold til gruppen af 1-årige, der bor hos et samlevende par vil en ændring af familietype fra samboende til samlevende for blot nogle få børn betyde et relativt stort fald i indlæggelseshyppigheden for de samboende, men kun en lille stigning for de samlevende.

Familiens stillingsgruppe

Børns indlæggelseshyppigheder i relation til familiens stillingsgruppe er vist i tabel 9 A og B. Familiens stillingsgruppe er defineret som stillingsgruppen for den voksne person i familien, der har den største personindkomst.

Drenge og piger, der bor i familier, hvor stillingsgruppen er selvstændig eller overordnet funktionær har indlæggelseshyppigheder under gennemsnittet. Børn, der bor i familier, hvor stillingsgruppen er funktionær i øvrigt eller faglært arbejder har indlæggelseshyppigheder, der - afhængig af alderen - ligger nogle pct. over eller under gennemsnittet. Omvendt har børn i familier med stillingsgruppe ikke-faglært arbejder generelt indlæggelseshyppigheder over gennemsnittet. Bemærkelsesværdigt er det, at børn, der lever i familier med stillingsgrupperne pensionist eller øvrige ude af erhverv har meget høje indlæggelseshyppigheder.

Familiens uddannelse

I tabel 10 A og B er børnenes sygehusforbrug set i sammenhæng med familiens uddannelse. Familiens uddannelse er defineret som uddannelsen for den voksne person i familien, der har den højeste uddannelse.

Tabellerne viser helt det samme mønster, som fremgik af tabel 5 A og B, hvor de voksnes sygehusforbrug i relation til uddannelse blev vist: børn, der bor i familier uden erhvervsuddannelse har indlæggelseshyppigheder langt over gennemsnittet og børn, der bor i familier med en videregående uddannelse har indlæggelseshyppigheder under gennemsnittet. Og hyppighederne er lavere jo højere uddannelsen er.

Familiens arbejdsløshed

Tabel 11 omhandler børnenes sygehusforbrug i relation til omfanget af familiens modtagelse af sociale ydelser. Familiens modtagelse af sociale ydelser er summen af begge forældres ydelser. I denne tabel er vist indlæggelseshyppigheder for de børn, der bor i familier, hvor den dominerende ydelse er arbejdsløshedsdagpenge. Familien kan altså godt have modtaget andre former for sociale ydelser. Tabellen viser sygehusforbruget for børn, der bor i familier, hvor den samlede varighed af modtagelse af sociale ydelser er under henholdsvis over 6 måneder. Til sammenligning er også vist sygehusforbruget for børn i familier, der ingen form for sociale ydelser har modtaget.

Også her viser det samme mønster sig som fremgik af tabel 6, hvor de voksnes sygehusforbrug i relation til modtagelse af arbejdsløshedsdagpenge fremgik: børn i familier, der ingen ydelser har modtaget har indlæggelseshyppigheder under gennemsnittet for alle børn, mens børn i familier med en samlet varighed af modtagelse af sociale ydelser på 6 måneder og derover har indlæggelseshyppigheder endog langt over gennemsnittet.

Boligtype

Børnenes indlæggeshyppigheder i relation til boligtype er vist i tabel 12. Blandt børn, der bor i stuehus eller i parcelhus, er der - med en enkelt undtagelse - en mindre andel, der har været indlagt i løbet af et kalenderår, end børn der bor i et række-/kædehus og især i en etagebolig. Dette mønster svarer i store træk til det, der fremgik for de 20-64 årige i tabel 7.

3.6 Sengedagsforbrug

En anden måde at belyse sammenhængen mellem sygehusforbrug og sociale forhold er at se på, hvordan sengedagsforbruget varierer med de indlagte personers socio-økonomiske karakteristika. I tabellerne 13-17 er det gennemsnitlige sengedagsforbrug pr. indlagt person vist i relation til familiestatus, stillingsgruppe, uddannelse, omfanget af arbejdsløshed og boligtype. Ligesom i tabellerne vedrørende indlæggeshyppigheder er forbruget her vist som indekstal, og der er kun medtaget sengedage i forbindelse med egentlig sygdom.

Familiestatus

Tabel 13 viser sengedagsforbruget fordelt på familiestatus. De enlige har et forbrug, der ligger væsentligt over gennemsnittet, mens de gifte ligger under. Det samlede sengedagsforbrug for de samlevende og de samboende ligger under gennemsnittet, men der er store variationer med alderen.

Stillingsgruppe

I tabel 14 A og B er det gennemsnitlige sengedagsforbrug i året vist for henholdsvis mænd og kvinder i relation til stillingsgruppe. For både mænd og kvinder gælder det, at pensionister og øvrige ude af erhverv i alle aldersgrupper har et gennemsnitligt sengedagsforbrug, der ligger væsentligt over gennemsnittet for alle i erhverv. De uddannelsessøgende har ligeledes et samlet sengedagsforbrug over gennemsnittet. De øvrige stillingsgrupper har samlet set et sengedagsforbrug der ligger nogle få pct. over eller under gennemsnittet for alle i erhverv. Der er imidlertid store variationer med alderen.

Uddannelse

Singedagsforbruget i relation til uddannelse er vist i tabel 15 A og B. Mænd uden en erhvervsuddannelse har et forbrug, der ligger over gennemsnittet, mens mænd med en afsluttet erhvervsuddannelse samlet set har et forbrug under gennemsnittet. For enkelte aldersgrupper er der dog tale om et forbrug over gennemsnittet.

Et tilsvarende mønster gør sig gældende for kvindernes vedkommende.

Arbejdsløshed

Singedagsforbruget er i tabel 16 vist for personer, der ikke har modtaget indkomsterstøttende ydelser og for personer, der har modtaget arbejdsløshedsdagpenge henholdsvis under og over 6 måneder.

Mænd, der ikke har modtaget indkomsterstøttende ydelser, har et sengedagsforbrug, der ligger væsentligt under gennemsnittet. Det samme gælder for mænd, der har modtaget arbejdsløshedsdagpenge i mindre end 6 måneder. Mænd, der har modtaget arbejdsløshedsdagpenge i mindst 6 måneder, har samlet set et forbrug, der er større end forbruget for de to andre grupper. I nogle aldersgrupper er forbruget endda større end gennemsnittet for alle personer, selvom dette også indeholder personer, der er på førtidspension, har modtaget sygedagpenge mv.

Også for kvinderne gælder, at personer, der har modtaget arbejdsløshedsdagpenge i mindst 6 måneder har et større sengedagsforbrug end de to øvrige grupper.

- Boligtype** Tabel 17 viser sengedagsforbruget i relation til boligens type. Med undtagelse af de 25-29 årige mænd og de 45-49 årige kvinder har personer, der bor i stuehus et sengedagsforbrug, der ligger under gennemsnittet. Det samme gælder for personer, der bor i et parcelhus (med undtagelse af de 20-24 årige). Omvendt har personer, der bor i et række-/kædehus eller i en etagebolig, generelt et forbrug over gennemsnittet. Særlig markant er det høje sengedagsforbrug for mænd i alderen 35-64 år, der bor i en etagebolig.
- Anden offentliggørelse og service** Fra og med statistikåret 1991 er oplysninger indlagt i Danmarks Statistiks kommunalstatistiske databank (KSDB). De talrige oplysninger i Sygehusbenyttelsesstatistikregistret giver mange andre muligheder for at foretage opgørelser over sygehusforbrugets sociale fordeling, end dem, der er medtaget i denne artikel. Sådanne opgørelser vil kunne leveres på servicebasis.
- Informationshefte** Danmarks Statistik har udarbejdet heftet *Introduktion til Sygehusbenyttelsesstatistikregistret*. I heftet beskrives dannelsen af registret og samtlige datakilder til registret gennemgås. Til sidst i heftet findes en vejledning i, hvordan oplysninger fra registret kan leveres og et standardtabelsystem præsenteres. Interesserede kan rekvirere heftet ved henvendelse til Danmarks Statistik.
- Henvendelse** Lisbeth Laursen, tlf. 39 17 31 03.
- En tilsvarende opgørelse for 1993 er offentliggjort i indeværende serie 1995:4.

Tabel 1 A. Indlagte personer fordelt efter køn og udskrivningsdiagnose (S-listen). 1994

	Mænd	Kvinder	I alt	Mænd	Kvinder	I alt
	antal			pct.		
I alt ¹	282 730	397 569	680 299	100,0	100,0	100,0
Levendefødte	34 195	32 697	66 892	12,1	8,2	9,8
Raske ledsagere	4 681	16 521	21 202	1,7	4,2	3,1
Patienter uden symptomer eller sygdom	5 283	21 074	26 357	1,9	5,3	3,9
Infektions- og parasitære sygdomme	9 614	10 052	19 666	3,4	2,5	2,9
Svulster	26 683	34 413	61 096	9,4	8,7	9,0
Ernærings- og stofskiftesygdomme	7 532	10 237	17 769	2,7	2,6	2,6
Sygdomme i blod og bloddannende organer	2 453	3 321	5 774	0,9	0,8	0,8
Psyriske lidelser	6 265	4 756	11 021	2,2	1,2	1,6
Sygdomme i nervesystem og sanseorganer	16 753	19 404	36 157	5,9	4,9	5,3
Sygdomme i kredsløbsorganer	48 111	39 984	88 095	17,0	10,1	12,9
Sygdomme i åndedrætsorganer	29 895	26 795	56 690	10,6	6,7	8,3
Sygdomme i fordøjelsesorganer	37 077	33 367	70 444	13,1	8,4	10,4
Sygdomme i urin- og kønsorganer	18 242	34 541	52 783	6,5	8,7	7,8
Sygdomme i svangerskab, under fødsel og i barselsseng	-	94 182	94 182	-	23,7	13,8
Sygdomme i hud og underhud	5 506	5 200	10 706	1,9	1,3	1,6
Sygdomme i knogler, bevægelsessystem og bindevæv	21 174	27 400	48 574	7,5	6,9	7,1
Medfødte misdannelser	4 611	3 122	7 733	1,6	0,8	1,1
Visse årsager til sygdomme i perinatalperioden	4 669	3 489	8 158	1,7	0,9	1,2
Symptomer og mangelfuldt definerede tilstande	31 436	37 194	68 630	11,1	9,4	10,1
Traumer, forgiftninger og anden voldelig legemsbeskadigelse	43 484	42 924	86 408	15,4	10,8	12,7

¹ Antal personer netto. Tallet er mindre end summen af underkategorierne, da samme person kan have været indlagt med flere forskellige diagnoser.

Tabel 1 B. Indlagte personer procentvis fordelt efter alder og udskrivningsdiagnose (S-listen). Mænd 1994

	1-4 år	5-14 år	15-24 år	25-34 år	35-44 år	45-54 år	55-64 år	65-74 år	75-84 år	85 + år	I alt
	pct.										
I alt¹	100,0	100,0	100,0	100,0	100,0	100,0	100,0	100,0	100,0	100,0	100,0
Levendefødte	1,1	-	-	-	-	-	-	-	-	-	0,1
Raske ledsagere	1,3	0,3	0,6	4,0	3,0	0,6	0,2	0,1	0,1	0,1	1,0
Patienter uden symptomer eller sygdom	1,7	1,7	1,2	1,8	2,8	1,9	1,4	1,5	2,3	4,6	1,9
Infektions- og parasitære sygdomme	11,5	5,3	4,8	4,7	3,8	2,5	2,0	1,9	2,2	2,7	3,6
Svulster	0,8	2,0	2,2	2,9	4,3	8,4	15,1	21,3	20,6	14,3	10,8
Ernærings- og stofskiftesygdomme	0,9	1,4	1,9	2,3	3,1	3,7	3,8	3,3	3,6	4,6	3,0
Sygdomme i blod og bloddannende organer	0,7	1,0	0,4	0,6	0,5	0,6	0,8	1,1	1,8	3,5	1,0
Psykkiske lidelser	0,5	1,6	3,2	3,2	5,1	3,8	2,2	1,4	1,6	2,2	2,5
Sygdomme i nervesystem og sansorganer	9,2	8,1	4,7	5,1	5,9	6,6	6,5	6,4	7,4	7,8	6,6
Sygdomme i kredsløbsorganer	0,3	0,8	2,0	4,2	9,6	20,6	30,2	34,7	34,2	30,6	19,4
Sygdomme i åndedrætsorganer	38,6	16,6	9,9	8,2	6,1	5,4	7,5	11,4	13,6	14,1	11,7
Sygdomme i fordøjelsesorganer	8,4	11,0	10,9	13,6	17,0	18,2	16,7	15,5	15,3	15,3	14,8
Sygdomme i urin- og kønsorganer	3,4	7,0	4,4	4,6	5,0	6,0	8,0	10,1	11,3	10,1	7,3
Sygdomme i svangerskab, under fødsel og i barselsseng	-	-	-	-	-	-	-	-	-	-	-
Sygdomme i hud og underhud	2,1	1,8	3,7	4,1	3,2	2,3	1,6	1,2	1,2	1,4	2,2
Sygdomme i knogler, bevægelsessystem og bindevæv	1,9	3,2	6,6	10,8	13,6	13,3	10,4	7,9	6,0	3,5	8,5
Medfødte misdannelser	5,3	9,7	2,9	1,4	0,8	0,6	0,4	0,2	0,1	0,1	1,6
Visse årsager til sygdomme i perinatalperioden	1,6	0,3	-	-	-	-	-	-	-	-	0,1
Symptomer og mangelfuldt definerede tilstande	18,1	14,5	11,1	11,1	11,1	12,4	11,5	11,4	11,7	12,5	12,2
Traumer, forgiftninger og anden voldelig legemsbeskadigelse	11,0	23,1	40,5	31,6	24,0	16,5	10,4	7,7	9,1	14,5	17,5

¹ Jf. note 1 til tabel 1A.

Tabel 1 C. Indlagte personer procentvis fordelt efter alder og udskrivningsdiagnose (S-listen). Kvinder 1994

	1-4 år	5-14 år	15-24 år	25-34 år	35-44 år	45-54 år	55-64 år	65-74 år	75-84 år	85 + år	I alt
	pct.										
I alt¹	100,0	100,0	100,0	100,0	100,0	100,0	100,0	100,0	100,0	100,0	100,0
Levendefødte	1,7	-	-	-	-	-	-	-	-	-	0,1
Raske ledsagere	1,6	0,4	3,5	9,1	8,6	1,6	0,6	0,4	0,2	0,1	4,0
Patienter uden symptomer eller sygdom	1,2	1,5	6,6	10,4	8,7	2,2	1,8	1,9	3,3	5,9	5,7
Infektions- og parasitære sygdomme	13,6	6,3	3,7	1,3	1,6	1,8	2,1	2,3	2,8	3,0	2,6
Svulster	1,1	2,2	1,7	1,9	7,9	18,9	20,1	19,5	13,7	8,5	9,4
Ernærings- og stofskiftesygdomme	1,0	2,2	1,2	0,9	2,2	3,3	4,1	4,4	5,2	5,7	2,8
Sygdomme i blod og bloddannende organer	1,0	0,9	0,2	0,2	0,4	0,7	0,8	1,4	2,2	3,1	0,9
Psykiske lidelser	0,6	1,6	1,1	0,4	1,4	1,8	1,6	1,5	1,9	2,2	1,3
Sygdomme i nervesystem og sansorganer	9,7	9,2	2,4	1,4	3,4	5,6	6,2	7,4	10,6	9,4	5,3
Sygdomme i kredsløbsorganer	0,4	0,8	1,0	1,2	4,7	10,5	17,8	23,6	27,8	28,6	11,0
Sygdomme i åndedrætsorganer	34,7	18,6	6,9	1,9	3,0	4,7	8,9	10,9	9,2	8,1	7,2
Sygdomme i fordøjelsesorganer	5,5	10,6	6,1	3,4	7,5	12,0	13,3	13,4	13,9	14,7	9,1
Sygdomme i urin- og kønsorganer	2,7	3,8	8,0	7,7	14,6	19,9	11,2	8,2	6,0	4,7	9,5
Sygdomme i svangerskab, under fødsel og i barselsseng	-	0,2	47,7	69,7	30,4	0,7	-	-	-	-	25,8
Sygdomme i hud og underhud	2,3	1,8	1,9	0,9	1,6	1,6	1,4	1,4	1,4	1,6	1,4
Sygdomme i knogler, bevægelsessystem og bindevæv	1,7	4,3	5,2	2,6	7,3	12,3	12,8	12,4	10,8	6,7	7,5
Medfødte misdannelser	4,6	4,5	1,3	0,4	0,6	0,6	0,4	0,2	0,1	0,1	0,7
Visse årsager til sygdomme i perinatalperioden	1,4	0,1	-	-	-	-	-	-	-	-	0,0
Symptomer og mangelfuldt definerede tilstande	20,5	18,3	12,3	5,9	8,7	11,4	11,4	10,4	9,9	9,7	9,9
Traumer, forgiftninger og anden voldelig legemsbeskadigelse	11,8	22,2	12,0	4,2	8,1	11,0	11,1	13,6	19,1	28,8	11,7

¹ Jf. note 1 til tabel 1A.

Tabel 2 A.

**Aldersbetingede indlæggelseshyppigheder fordelt på bopælsamt¹.
Sygdomsdiagnoser. Indeks, Hele landet = 100. Mænd 1994**

	Alder										I alt	I alt ²
	1-4 år	5-14 år	15-24 år	25-34 år	35-44 år	45-54 år	55-64 år	65-74 år	75-84 år	85 + år		
	hele landet = 100											
Hele landet	100	100	100	100	100	100	100	100	100	100	100	100
Københavns Kommune	128	120	87	89	109	120	123	116	114	126	109	113
Frederiksberg Kommune	122	107	96	89	97	115	110	109	119	124	114	109
Københavns Amt	113	109	91	93	89	93	94	97	101	113	97	97
Frederiksborg Amt	79	95	98	105	97	98	102	102	104	98	96	99
Roskilde Amt	107	115	106	100	102	93	96	102	101	106	95	101
Vestsjællands Amt	98	95	111	115	109	111	105	105	97	98	106	105
Storstrøms Amt	110	89	91	96	102	95	98	90	92	96	100	95
Bornholms Amt	80	95	80	87	91	101	102	90	100	97	100	93
Fyns Amt	91	96	102	100	106	106	102	102	97	97	102	101
Sønderjyllands Amt	99	104	100	100	97	96	94	93	97	89	97	97
Ribe Amt	118	107	111	111	102	102	104	102	107	100	104	106
Vejle Amt	94	100	98	98	94	90	89	93	91	88	93	93
Ringkøbing Amt	93	91	122	129	114	112	103	104	98	90	105	107
Århus Amt	81	95	94	93	92	93	95	96	96	92	89	94
Viborg Amt	107	102	109	120	109	104	98	98	105	91	107	104
Nordjyllands Amt	96	96	104	100	102	99	98	101	96	96	100	99

¹ Bopælsamt pr. 1.1.1994.² Aldersstandardiseret, dvs. der er korrigeret for, at aldersfordelingen ikke er ens i de enkelte amter. Indlæggelseshyppighederne er derfor indbyrdes sammenlignelige.

Tabel 2 B.

**Aldersbetingede indlæggelseshyppigheder fordelt på bopælsamt¹.
Sygdomsdiagnoser. Indeks, Hele landet = 100. Kvinder 1994**

	Alder										I alt	I alt ²
	1-4 år	5-14 år	15-24 år	25-34 år	35-44 år	45-54 år	55-64 år	65-74 år	75-84 år	85 + år		
	hele landet = 100											
Hele landet	100	100	100	100	100	100	100	100	100	100	100	100
Københavns Kommune	127	121	97	85	104	106	114	114	116	126	119	110
Frederiksberg Kommune	126	121	98	88	107	105	108	110	109	126	126	108
Københavns Amt	118	112	97	99	96	96	94	95	100	110	99	99
Frederiksborg Amt	75	88	97	94	91	90	96	99	99	100	89	95
Roskilde Amt	113	109	105	103	92	88	96	100	102	99	91	99
Vestsjællands Amt	98	91	110	109	109	107	104	102	100	91	103	103
Storstrøms Amt	103	100	98	99	84	82	88	87	89	88	93	90
Bornholms Amt	89	72	89	78	101	93	95	97	111	94	99	94
Fyns Amt	93	95	95	100	105	105	106	99	97	94	101	100
Sønderjyllands Amt	97	100	100	101	97	101	96	93	92	85	94	96
Ribe Amt	118	109	108	113	104	112	108	112	103	91	104	108
Vejle Amt	93	93	94	93	96	89	90	93	90	90	90	92
Ringkøbing Amt	89	100	115	116	116	114	106	103	95	80	100	105
Århus Amt	82	91	94	107	97	97	96	96	93	91	92	95
Viborg Amt	115	116	121	116	111	107	104	111	103	95	109	109
Nordjyllands Amt	88	93	102	101	108	110	104	102	100	94	101	102

¹ Jf. note 1 i tabel 2A.² Jf. note 2 i tabel 2A.

Tabel 2 C.

**Gennemsnitligt sengedagsforbrug fordelt på bopælsamt¹.
Sygdomsdiagnoser. Indeks, Hele landet = 100. Mænd 1994**

	Alder										I alt	I alt ²
	1-4 år	5-14 år	15-24 år	25-34 år	35-44 år	45-54 år	55-64 år	65-74 år	75-84 år	85 + år		
	hele landet = 100											
Hele landet	100	100	100	100	100	100	100	100	100	100	100	100
Københavns Kommune	102	95	113	102	130	121	135	131	141	152	135	131
Frederiksberg Kommune	73	92	113	131	110	118	120	110	113	127	125	115
Københavns Amt	98	89	89	102	92	107	99	95	98	91	96	97
Frederiksborg Amt	96	105	98	100	97	101	99	104	99	104	99	101
Roskilde Amt	136	100	85	86	100	94	99	97	105	112	92	100
Vestsjællands Amt	89	97	113	100	89	102	106	95	102	91	99	99
Storstrøms Amt	109	132	91	107	96	112	101	105	105	109	110	105
Bornholms Amt	60	100	102	78	119	129	103	105	107	89	113	105
Fyns Amt	113	103	98	103	104	99	97	97	98	102	100	99
Sønderjyllands Amt	89	100	93	98	90	82	92	95	87	80	88	90
Ribe Amt	93	114	102	86	96	100	93	90	87	80	88	92
Vejle Amt	96	111	120	122	111	104	100	103	89	82	98	100
Ringkøbing Amt	87	95	85	79	85	88	91	91	89	94	86	89
Århus Amt	93	100	104	112	103	97	102	101	95	87	96	99
Viborg Amt	102	108	115	97	104	92	89	93	80	73	90	90
Nordjyllands Amt	98	92	93	91	89	84	87	89	88	83	88	88

¹ Jf. note 1 i tabel 2A.² Aldersstandardiseret, dvs. der er korrigeret for, at aldersfordelingen ikke er ens i de enkelte amter. Sengedagsforbruget er derfor indbyrdes sammenligneligt.

Tabel 2 D.

**Gennemsnitligt sengedagsforbrug fordelt på bopælsamt¹.
Sygdomsdiagnoser. Indeks, Hele landet = 100. Kvinder 1994**

	Alder										I alt	I alt ²
	1-4 år	5-14 år	15-24 år	25-34 år	35-44 år	45-54 år	55-64 år	65-74 år	75-84 år	85 + år		
	hele landet = 100											
Hele landet	100	100	100	100	100	100	100	100	100	100	100	100
Københavns Kommune	84	90	102	100	112	124	123	130	143	158	156	137
Frederiksberg Kommune	135	83	109	86	113	123	110	105	108	118	134	111
Københavns Amt	102	105	100	104	103	98	99	91	88	84	92	93
Frederiksborg Amt	94	103	95	114	97	104	105	101	97	92	95	100
Roskilde Amt	122	103	111	96	99	102	104	107	108	102	94	105
Vestsjællands Amt	112	93	86	104	103	100	105	99	92	92	96	97
Storstrøms Amt	98	103	100	94	109	105	111	109	113	106	112	108
Bornholms Amt	73	78	111	163	137	129	123	108	90	78	113	103
Fyns Amt	106	123	116	102	97	95	89	93	94	93	96	95
Sønderjyllands Amt	92	108	91	104	104	98	91	90	78	76	85	88
Ribe Amt	100	103	105	98	99	89	92	91	89	79	86	91
Vejle Amt	100	88	109	116	109	95	105	99	91	77	94	96
Ringkøbing Amt	114	103	95	88	87	83	91	96	88	79	83	89
Århus Amt	90	100	105	98	101	111	105	102	94	79	93	98
Viborg Amt	104	100	100	90	97	100	87	91	81	67	85	86
Nordjyllands Amt	92	98	93	90	88	89	91	89	86	76	86	87

¹ Jf. note 1 i tabel 2A.² Jf. note 2 i tabel 2C.

Tabel 3. Aldersbetingede indlæggelseshyppigheder fordelt på familiestatus¹. Sygdomsdiagnoser. Indeks, Alle = 100. Mænd og kvinder 1994

	Mænd					Kvinder				
	Enlig	Gift	Samlevende ²	Samboende ³	Alle	Enlig	Gift	Samlevende ²	Samboende ³	Alle
	alle = 100					alle = 100				
I alt⁴	118	90	92	97	100	111	94	89	108	100
20-24 år	100	102	123	98	100	97	126	127	98	100
25-29 år	108	101	103	82	100	103	105	91	95	100
30-34 år	117	90	89	91	100	115	94	83	116	100
35-39 år	129	87	83	99	100	122	92	81	128	100
40-44 år	136	85	87	105	100	122	91	89	120	100
45-49 år	133	88	86	108	100	117	93	90	124	100
50-54 år	130	90	104	113	100	114	94	104	118	100
55-59 år	123	92	106	115	100	114	94	128	117	100
60-64 år	116	94	112	111	100	112	93	..	117	100

¹ Familiestatus pr. 1.1.1994. Personer, som lever i registreret partnerskab er ikke medtaget i tabellen, da der kun findes ganske få personer i disse kategorier.

² Samlevende par: 2 ugifte personer med fællesbørn.

³ Samboende par: 2 ugifte personer med mindre end 15 års aldersforskel.

⁴ De samlede indlæggelseshyppigheder er aldersstandardiserede, dvs. der er korrigeret for, at aldersfordelingen ikke er ens for de forskellige familiestatusgrupper. Indlæggelseshyppighederne er derfor indbyrdes sammenlignelige.

Tabel 4 A. Aldersbetingede indlæggelseshyppigheder fordelt på stillingsgruppe¹. Sygdomsdiagnoser. Indeks, Alle i erhverv = 100. Mænd 1994

	Selvstændig	Medhj. ægtefælle	Overordnet funktionær	Funktionær i øvrigt	Faglært arbejder	Ikke-faglært arbejder	Lønmodtager uopl.	Uddannelsessøgende	Pensionister	Øvrige ude af erhverv	Alle i erhverv
	alle i erhv. = 100										
I alt²	96	116	80	97	106	118	103	78	265	156	100
20-24 år	78	91	117	121	101	74	271	145	100
25-29 år	98	..	61	89	108	123	99	73	298	168	100
30-34 år	93	..	67	90	107	123	104	93	312	192	100
35-39 år	96	..	65	95	104	125	109	124	342	202	100
40-44 år	97	..	74	97	104	123	115	..	345	207	100
45-49 år	97	..	80	100	104	119	115	..	314	176	100
50-54 år	94	..	86	101	101	117	117	..	282	167	100
55-59 år	95	..	87	105	103	107	243	133	100
60-64 år	99	..	94	104	102	101	219	122	100

¹ Stillingsgruppe i væsentligste beskæftigelse i 1993.

² De samlede indlæggelseshyppigheder er aldersstandardiserede, dvs. der er korrigeret for, at aldersfordelingen ikke er ens for de forskellige stillingsgrupper. Indlæggelseshyppighederne er derfor indbyrdes sammenlignelige.

Tabel 4 B. Aldersbetingede indlæggeshyppigheder fordelt på stillingsgruppe¹. Sygdomsdiagnoser. Indeks, Alle i erhverv = 100. Kvinder 1994

	Selvstændig	Medhj. ægtefælle	Overordnet funktionær	Funktionær i øvrigt	Faglært arbejder	Ikke-faglært arbejder	Lønmodtager uopl.	Uddannelses-søgende	Pensionister	Øvrige ude af erhverv	Alle i erhverv
	— alle i erhv. = 100 —										
I alt²	100	94	84	97	111	113	103	81	234	130	100
20-24 år	130	102	118	115	101	81	238	141	100
25-29 år	110	..	67	96	116	122	103	69	280	153	100
30-34 år	101	94	80	95	107	119	102	94	279	146	100
35-39 år	99	76	84	94	113	118	129	107	299	146	100
40-44 år	99	100	80	96	107	118	115	112	301	150	100
45-49 år	98	101	82	96	103	116	106	..	270	129	100
50-54 år	96	96	98	98	108	106	98	..	244	112	100
55-59 år	102	89	101	100	97	102	96	..	222	105	100
60-64 år	104	92	97	103	105	96	101	..	203	109	100

¹ Jf. note 1 i tabel 4A.

² Jf. note 2 i tabel 4A.

Tabel 5 A. Aldersbetingede indlæggeshyppigheder fordelt på uddannelse¹. Sygdomsdiagnoser. Indeks, Alle = 100. Mænd 1994

	Ingen erhvervsuddannelse ²	Erhvervsfaglig basisuddannelse ³	Erhvervsfaglig uddannelse ⁴	Kort videregående uddannelse	Mellemlang videregående uddannelse	Lang videregående uddannelse	Alle
	— alle = 100 —						
I alt⁵	116	115	99	86	71	61	100
20-24 år	111	117	102	69	61	56	100
25-29 år	128	121	99	76	63	59	100
30-34 år	127	115	96	80	68	57	100
35-39 år	127	104	95	83	66	57	100
40-44 år	123	104	97	90	68	53	100
45-49 år	117	109	100	90	70	64	100
50-54 år	114	108	99	88	78	62	100
55-59 år	109	126	99	97	76	71	100
60-64 år	105	95	100	95	83	75	100

¹ Højeste igangværende eller afsluttede uddannelse pr. 1.10.1993.

² Inkl. personer med uoplyst uddannelse.

³ Efg-basisår, kursus til handelseksamen mv.

⁴ Efg 2.del, lærlinguddannelser mv.

⁵ De samlede indlæggeshyppigheder er aldersstandardiserede, dvs. der er korrigeret for, at aldersfordelingen ikke er ens for de forskellige uddannelsesgrupper. Indlæggeshyppighederne er derfor indbyrdes sammenlignelige.

Tabel 5 B.

**Aldersbetingede indlæggelseshyppigheder fordelt på uddannelse¹.
Sygdomsdiagnoser. Indeks, Alle = 100. Kvinder 1994**

	Ingen erhvervs- uddannelse ²	Erhvervs- faglig basis- uddannelse ³	Erhvervs- faglig uddannelse ⁴	Kort videre- gående uddannelse	Mellemlang videre- gående uddannelse	Lang videre- gående uddannelse	Alle
alle = 100							
I alt⁵	113	118	94	81	82	68	100
20-24 år	106	131	98	69	71	57	100
25-29 år	122	131	99	74	75	54	100
30-34 år	118	118	94	88	82	71	100
35-39 år	120	103	94	78	83	78	100
40-44 år	119	92	93	81	79	72	100
45-49 år	116	109	93	82	83	74	100
50-54 år	112	104	89	86	88	83	100
55-59 år	108	88	91	85	88	75	100
60-64 år	104	106	95	86	91	62	100

¹ Jf. note 1 i tabel 5A.² Jf. note 2 i tabel 5A.³ Jf. note 3 i tabel 5A.⁴ Jf. note 4 i tabel 5A.⁵ Jf. note 5 i tabel 5A.

Tabel 6.

Aldersbetingede indlæggelseshyppigheder fordelt på dominerende social ydelse¹ og varighed. Sygdomsdiagnoser. Indeks, Alle = 100. Mænd og kvinder 1994

	Mænd				Kvinder			
	Ingen ydelse	Arbejdsløsheds- dagpenge		I alt ²	Ingen ydelse	Arbejdsløsheds- dagpenge		I alt ²
		Under 6 måneder	6 måneder og derover			Under 6 måneder	6 måneder og derover	
alle = 100								
I alt³	74	90	104	100	77	92	96	100
20-24 år	79	97	113	100	74	99	113	100
25-29 år	75	95	109	100	79	96	104	100
30-34 år	76	93	109	100	83	95	101	100
35-39 år	74	94	107	100	79	96	101	100
40-44 år	71	94	113	100	78	97	100	100
45-49 år	74	90	115	100	79	91	100	100
50-54 år	73	82	104	100	77	90	91	100
55-59 år	74	79	95	100	74	79	85	100
60-64 år	69	72	83	100	68	67	74	100

¹ Dominerende ydelse i 1993.² Inkl. personer med førtidspension, sygedagpenge, kontanthjælp mv. som dominerende social ydelse.³ De samlede indlæggelseshyppigheder er aldersstandardiserede, dvs. der er korrigeret for, at aldersfordelingen ikke er ens for de forskellige modtagergrupper af sociale ydelser. Indlæggelseshyppighederne er derfor indbyrdes sammenlignelige.

Tabel 7. Aldersbetingede indlæggelseshyppigheder fordelt efter boligtype¹. Sygdomsdiagnoser. Indeks, Alle = 100. Mænd og kvinder 1994

	Mænd					Kvinder				
	Stuehus	Parcel-hus	Række-/kæde-hus	Etage-bolig	I alt	Stuehus	Parcel-hus	Række-/kæde-hus	Etage-bolig	I alt
	alle = 100					alle = 100				
I alt²	85	90	109	116	100	89	92	109	111	100
20-24 år	92	99	106	101	100	82	92	113	105	100
25-29 år	91	103	108	96	100	99	102	107	98	100
30-34 år	88	93	102	105	100	92	94	109	105	100
35-39 år	87	89	100	118	100	92	91	105	116	100
40-44 år	85	86	101	132	100	88	90	110	121	100
45-49 år	83	87	109	133	100	91	92	107	119	100
50-54 år	83	88	114	130	100	93	92	108	116	100
55-59 år	83	89	119	127	100	86	92	112	115	100
60-64 år	84	91	116	119	100	78	92	110	115	100

¹ Boligtype pr. 1.1.1994. Boligtyperne kollegiebolig, andre helårsboliger, erhvervsbolig, sommerhuse mv. er ikke medtaget i tabellen, da der kun er ganske få personer i disse grupper.

² De samlede indlæggelseshyppigheder er aldersstandardiserede, dvs. der er korrigeret for, at aldersfordelingen ikke er ens for de forskellige boligtype-grupper. Indlæggelseshyppighederne er derfor indbyrdes sammenlignelige.

Tabel 8. Aldersbetingede indlæggelseshyppigheder fordelt efter familietype¹. Sygdomsdiagnoser. Indeks, Alle = 100. Dreng og piger² 1994

	Dreng					Piger				
	Enlig	Ægtepar	Samlevende ³	Samboende ⁴	I alt	Enlig	Ægtepar	Samlevende ³	Samboende ⁴	I alt
	alle = 100					alle = 100				
I alt⁵	115	95	102	125	100	121	94	101	125	100
1-4 år	120	93	103	149	100	126	94	99	163	100
5-9 år	116	96	100	111	100	118	95	105	100	100
10-14 år	114	96	97	120	100	124	94	97	110	100
15-18 år ⁶	107	97	112	113	100	114	94	116	124	100

¹ Familietype pr. 1.1.1994. Familietypen »Registreret partnerskab« er ikke medtaget i tabellen, da der kun er ganske få børn i denne gruppe.

² Tabellen omfatter kun hjemmeboende børn.

³ Jf. note 2 i tabel 3.

⁴ Jf. note 3 i tabel 3.

⁵ De samlede indlæggelseshyppigheder er aldersstandardiserede, dvs. der er korrigeret for, at aldersfordelingen ikke er ens for de forskellige familietype-grupper. Indlæggelseshyppighederne er derfor indbyrdes sammenlignelige.

⁶ Et barn er kun hjemmeboende til og med det 17. år. Da alderen i tabellen er opgjort pr. 31.12.1994 vil nogle af de hjemmeboende børn imidlertid være fyldt 18 år.

Tabel 9 A. Aldersbetingede indlæggelseshyppigheder fordelt på familiens stillingsgruppe¹. Sygdomsdiagnoser. Indeks, Alle i erhverv = 100. Dreng² 1994

	Selv- stændig	Medhj. ægte- fælle	Over- ordnet funk- tionær	Funk- tionær i øvrigt	Faglært arbejder	Ikke- faglært arbejder	Løn- mod- tager uopl.	Uddan- nelses- søgen- de	Pensio- nister	Øvrige ude af er- hverv	Alle i er- hverv
	alle = 100										
I alt³	91	..	89	101	102	107	106	100	125	130	100
1-4 år	89	..	86	101	101	107	102	95	136	136	100
5-9 år	91	..	90	98	104	105	116	110	119	130	100
10-14 år	95	..	90	101	102	107	114	..	130	122	100
15-18 år ⁴	92	..	91	104	102	108	102	..	119	119	100

¹ Stillingsgruppe i væsentligste beskæftigelse i 1993. Familiens stillingsgruppe er defineret som stillingsgruppen for den voksne person i familien, der havde den højeste personindkomst i 1993.

² Jf. note 2 i tabel 8.

³ De samlede indlæggelseshyppigheder er aldersstandardiserede, dvs. der er korrigeret for, at aldersfordelingen ikke er ens for de forskellige stillingsgrupper. Indlæggelseshyppighederne er derfor indbyrdes sammenlignelige.

⁴ Jf. note 6 i tabel 8.

Tabel 9 B. Aldersbetingede indlæggelseshyppigheder fordelt på familiens stillingsgruppe¹. Sygdomsdiagnoser. Indeks, Alle i erhverv = 100. Piger² 1994

	Selv- stændig	Medhj. ægte- fælle	Over- ordnet funk- tionær	Funk- tionær i øvrigt	Faglært arbejder	Ikke- faglært arbejder	Løn- mod- tager uopl.	Uddan- nelses- søgen- de	Pensio- nister	Øvrige ude af er- hverv	Alle i er- hverv
	alle = 100										
I alt³	89	..	88	98	99	111	115	111	150	132	100
1-4 år	87	..	86	95	97	111	115	112	162	136	100
5-9 år	88	..	88	97	101	109	116	..	153	136	100
10-14 år	97	..	89	104	94	108	104	..	147	126	100
15-18 år ⁴	86	..	88	100	105	115	123	..	146	121	100

¹ Jf. note 1 i tabel 9A.

² Jf. note 2 i tabel 8.

³ Jf. note 3 i tabel 9A.

⁴ Jf. note 6 i tabel 8.

Tabel 10 A. Aldersbetingede indlæggelseshyppigheder fordelt på familiens uddannelse¹. Sygdomsdiagnoser. Indeks, Alle = 100. Dreng² 1994

	Ingen erhvervsuddannelse ³	Erhvervsfaglig basisuddannelse ⁴	Erhvervsfaglig uddannelse ⁵	Kort videregående uddannelse	Mellemlang videregående uddannelse	Lang videregående uddannelse	Alle
alle = 100							
I alt⁶	117	98	100	94	87	83	100
1-4 år	122	96	100	91	85	81	100
5-9 år	114	97	100	93	90	84	100
10-14 år	115	96	98	99	83	92	100
15-18 år ⁷	110	110	101	95	91	76	100

¹ Højeste igangværende eller afsluttede uddannelse pr. 1.10.1993. Familiens uddannelse er defineret som uddannelsen for den person i familien, der har den højeste uddannelse.

² Jf. note 2 i tabel 8.

³ Inkl. personer med uoplyst uddannelse.

⁴ Efg-basisår, kursus til handelseksamen mv.

⁵ Efg 2.del, lærlinguddannelser mv.

⁶ De samlede indlæggelseshyppigheder er aldersstandardiserede, dvs. der er korrigeret for, at aldersfordelingen ikke er ens for de forskellige uddannelsesgrupper. Indlæggelseshyppighederne er derfor indbyrdes sammenlignelige.

⁷ Jf. note 6 i tabel 8.

Tabel 10 B. Aldersbetingede indlæggelseshyppigheder fordelt på familiens uddannelse¹. Sygdomsdiagnoser. Indeks, Alle = 100. Piger² 1994

	Ingen erhvervsuddannelse ³	Erhvervsfaglig basisuddannelse ⁴	Erhvervsfaglig uddannelse ⁵	Kort videregående uddannelse	Mellemlang videregående uddannelse	Lang videregående uddannelse	Alle
alle = 100							
I alt⁶	119	99	100	92	85	80	100
1-4 år	124	104	98	90	85	80	100
5-9 år	118	86	100	97	88	81	100
10-14 år	117	106	101	91	84	78	100
15-18 år ⁷	113	92	103	90	83	80	100

¹ Jf. note 1 i tabel 10A.

² Jf. note 2 i tabel 8.

³ Jf. note 3 i tabel 10A.

⁴ Jf. note 4 i tabel 10A.

⁵ Jf. note 5 i tabel 10A.

⁶ Jf. note 6 i tabel 10A.

⁷ Jf. note 6 i tabel 8.

Tabel 11.

Aldersbetingede indlæggeshyppigheder fordelt på familiens dominerende social ydelse¹ og varighed. Sygdomsdiagnoser. Indeks, Alle = 100. Dreng og piger² 1994

	Dreng				Piger			
	Ingen ydelser	Arbejdsløshedsdagpenge		I alt ³	Ingen ydelser	Arbejdsløshedsdagpenge		I alt ³
		Under 6 måneder	6 måneder og derover			Under 6 måneder	6 måneder og derover	
alle = 100				alle = 100				
I alt ⁴	86	92	122	100	85	91	134	100
1-4 år	70	79	118	100	70	78	124	100
5-9 år	89	101	121	100	89	96	127	100
10-14 år	92	96	130	100	90	95	136	100
15-18 år ⁵	92	102	122	100	89	102	147	100

¹ Dominerende ydelse i 1993. Familiens dominerende ydelse er den ydelse, som familien samlet set har modtaget i længst tid.

² Jf. note 2 i tabel 8.

³ Inkl. personer med førtidspension, sygedagpenge, kontanthjælp mv. som dominerende social ydelse.

⁴ De samlede indlæggeshyppigheder er aldersstandardiserede, dvs. der er korrigeret for, at aldersfordelingen ikke er ens for de forskellige modtagergrupper af sociale ydelser. Indlæggeshyppighederne er derfor indbyrdes sammenlignelige.

⁵ Jf. note 6 i tabel 8.

Tabel 12.

Aldersbetingede indlæggeshyppigheder fordelt efter boligtype¹. Sygdomsdiagnoser. Indeks, Alle = 100. Dreng og piger² 1994

	Dreng					Piger				
	Stuehus	Parcelhus	Række-/kædehus	Etagebolig	I alt	Stuehus	Parcelhus	Række-/kædehus	Etagebolig	I alt
I alt ³	91	94	103	115	100	86	94	105	118	100
1-4 år	84	92	102	119	100	83	90	100	123	100
5-9 år	90	95	105	113	100	86	93	111	115	100
10-14 år	98	95	103	114	100	94	95	107	116	100
15-18 år ⁴	102	97	105	106	100	85	98	107	110	100

¹ Jf. note 1 i tabel 7.

² Jf. note 2 i tabel 8.

³ De samlede indlæggeshyppigheder er aldersstandardiserede, dvs. der er korrigeret for, at aldersfordelingen ikke er ens for de forskellige boligtyper. Indlæggeshyppighederne er derfor indbyrdes sammenlignelige.

⁴ Jf. note 6 i tabel 8.

Tabel 13.

**Gennemsnitligt sengedagsforbrug fordelt på familiestatus¹.
Sygdomsdiagnoser. Indeks, Alle = 100. Mænd og kvinder 1994**

	Mænd						Kvinder					
	Enlig	Gift	Samle- vende ²	Sambo- ende ³	I alt	Gnsntl. antal dage i alt	Enlig	Gift	Samle- vende ²	Sambo- ende ³	I alt	Gnsntl. antal dage i alt
	alle = 100					antal	alle = 100					antal
I alt⁴	120	88	86	96	100	8,5	115	93	92	98	100	7,8
20-24 år	102	79	87	89	100	4,7	104	91	96	91	100	4,6
25-29 år	107	95	91	86	100	5,6	113	94	94	94	100	4,7
30-34 år	115	87	85	97	100	6,1	120	91	93	89	100	5,5
35-39 år	120	86	81	107	100	6,9	123	91	92	94	100	6,4
40-44 år	126	84	71	101	100	7,7	119	92	88	103	100	7,2
45-49 år	126	86	90	99	100	8,7	114	94	79	106	100	8,0
50-54 år	129	87	92	92	100	9,3	116	93	97	110	100	8,9
55-59 år	131	88	94	103	100	11,0	118	92	123	105	100	10,7
60-64 år	120	93	145	96	100	12,8	113	93	..	100	100	12,7

¹ Jf. note 1 i tabel 3.² Jf. note 2 i tabel 3.³ Jf. note 3 i tabel 3.⁴ Det samlede sengedagsforbrug er aldersstandardiseret, dvs. der er korrigeret for, at aldersfordelingen ikke er ens for de forskellige familiestatusgrupper. Sengedagsforbruget er derfor indbyrdes sammenligneligt.

Tabel 14 A.

**Gennemsnitligt sengedagsforbrug fordelt på stillingsgruppe¹.
Sygdomsdiagnoser. Indeks, Alle i erhverv = 100. Mænd 1994**

	Selv- stændig	Medhj. ægte- fælle	Over- ordnet funk- tionær	Funk- tionær i øvrigt	Faglært arbejder	Ikke- faglært arbejder	Løn- mod- tager uopl.	Uddan- nings- søgen- de	Pensio- nister	Øvrige ude af er- verv	Alle i erhv.	Gnsntl. antal dage i alt
	alle i erhv. = 100											antal
I alt²	98	77	96	104	99	104	102	110	168	124	100	7,2
20-24 år	143	..	84	91	98	95	111	109	234	130	100	4,4
25-29 år	106	..	102	94	98	104	100	110	288	118	100	5,1
30-34 år	96	..	89	100	102	105	100	142	222	124	100	5,5
35-39 år	92	..	97	111	97	102	95	111	203	134	100	6,1
40-44 år	97	..	97	103	100	107	79	..	174	128	100	6,8
45-49 år	101	..	97	105	101	101	66	..	181	122	100	7,7
50-54 år	104	..	93	110	96	110	91	..	170	140	100	8,1
55-59 år	93	..	96	108	101	105	166	124	100	9,5
60-64 år	98	..	101	104	103	96	148	119	100	10,9

¹ Stillingsgruppe i væsentligste beskæftigelse i 1993.² Det samlede sengedagsforbrug er aldersstandardiseret, dvs. der er korrigeret for, at aldersfordelingen ikke er ens for de forskellige stillingsgrupper. Sengedagsforbruget er derfor indbyrdes sammenligneligt.

Tabel 14 B.

**Gennemsnitligt sengedagsforbrug fordelt på stillingsgruppe¹.
Sygdomsdiagnoser. Indeks, Alle i erhverv = 100. Kvinder 1993**

	Selv- stændig	Medhj. ægte- fælle	Over- ordnet funk- tionær	Funk- tionær i øvrigt	Faglært arbejder	Ikke- faglært arbejder	Løn- mod- tager uopl.	Uddan- nings- søgen- de	Pensio- nister	Øvrige ude af er- verv	Alle i erhv.	Gnsntl. antal dage i alt
	— alle i erhv. = 100 —											antal
I alt²	104	102	97	101	97	98	103	118	163	115	100	6,4
20-24 år	81	98	84	98	93	123	221	121	100	4,3
25-29 år	109	..	93	95	102	95	114	114	261	123	100	4,4
30-34 år	110	121	92	104	90	102	100	92	248	146	100	4,8
35-39 år	105	79	98	100	104	100	125	132	225	125	100	5,6
40-44 år	90	103	97	105	97	102	89	106	197	114	100	6,3
45-49 år	101	106	99	99	110	103	97	..	179	113	100	7,0
50-54 år	106	100	101	100	96	95	106	..	159	113	100	7,8
55-59 år	101	111	92	106	101	97	109	..	158	107	100	8,9
60-64 år	117	91	101	101	97	95	98	..	145	106	100	10,4

¹ Jf. note 1 i tabel 14A.² Jf. note 2 i tabel 14A.

Tabel 15 A.

**Gennemsnitligt sengedagsforbrug fordelt på uddannelse¹.
Sygdomsdiagnoser. Indeks, Alle = 100. Mænd 1994**

	Ingen erhvervs- uddan- nelse ²	Erhvervs- faglig basis- uddan- nelse ³	Erhvervs- faglig uddan- nelse ⁴	Kort videre- gående uddan- nelse	Mellemlang videre- gående uddan- nelse	Lang videre- gående uddan- nelse	I alt	Gnsntl. antal dage i alt
	— alle = 100 —							antal
I alt⁵	105	103	97	95	88	88	100	8,5
20-24 år	106	100	94	96	91	106	100	4,7
25-29 år	102	98	102	93	80	98	100	5,6
30-34 år	111	102	93	85	80	89	100	6,1
35-39 år	106	122	94	106	78	100	100	6,9
40-44 år	106	99	97	94	88	86	100	7,7
45-49 år	105	75	99	99	90	86	100	8,7
50-54 år	105	98	98	90	86	95	100	9,3
55-59 år	105	140	98	85	91	80	100	11,0
60-64 år	104	83	98	106	94	77	100	12,8

¹ Jf. note 1 i tabel 5A.² Jf. note 2 i tabel 5A.³ Jf. note 3 i tabel 5A.⁴ Jf. note 4 i tabel 5A.⁵ Det samlede sengedagsforbrug er aldersstandardiseret, dvs. der er korrigeret for, at aldersfordelingen ikke er ens for de forskellige uddannelsesgrupper. Sengetdagsforbruget er derfor indbyrdes sammenligneligt.

**Tabel 15 B. Gennemsnitligt sengedagsforbrug fordelt på uddannelse¹.
Sygdomsdiagnoser. Indeks, Alle = 100. Kvinder 1994**

	Ingen erhvervs- uddan- nelse ²	Erhvervs- faglig basis- uddan- nelse ³	Erhvervs- faglig uddan- nelse ⁴	Kort videre- gående uddan- nelse	Mellemlang videre- gående uddan- nelse	Lang videre- gående uddan- nelse	I alt	Gnsntl. antal dage i alt
	alle = 100							antal
I alt⁵	104	105	97	93	92	94	100	7,8
20-24 år	107	98	93	85	87	117	100	4,6
25-29 år	106	117	94	91	89	100	100	4,7
30-34 år	109	118	95	80	84	85	100	5,5
35-39 år	109	103	95	89	88	80	100	6,4
40-44 år	104	92	101	92	93	88	100	7,2
45-49 år	103	99	98	101	94	90	100	8,0
50-54 år	102	74	100	98	94	106	100	8,9
55-59 år	103	99	98	93	88	102	100	10,7
60-64 år	102	121	94	100	98	102	100	12,7

¹ Jf. note 1 i tabel 5A.⁴ Jf. note 4 i tabel 5A.² Jf. note 2 i tabel 5A.⁵ Jf. note 5 i tabel 15A.³ Jf. note 3 i tabel 5A.

**Tabel 16. Gennemsnitligt sengedagsforbrug fordelt på dominerende social ydelse¹.
Sygdomsdiagnoser. Indeks, Alle = 100. Mænd og kvinder 1994**

	Mænd				Gnsntl. antal dage i alt	Kvinder				
	Ingen ydelse	Arbejdsløsheds- dagpenge		I alt ²		Ingen ydelse	Arbejdsløsheds- dagpenge		I alt ²	
		Under 6 mdr.	6 mdr. og dero.				Under 6 mdr.	6 mdr. og dero.		
	alle = 100				antal	alle = 100				antal
I alt³	80	84	96	100	8,5	81	84	88	100	7,8
20-24 år	87	91	81	100	4,7	89	89	91	100	4,6
25-29 år	80	82	86	100	5,6	87	85	98	100	4,7
30-34 år	82	77	100	100	6,1	80	85	85	100	5,5
35-39 år	81	86	96	100	6,9	81	80	94	100	6,4
40-44 år	79	77	103	100	7,7	82	85	93	100	7,2
45-49 år	80	87	94	100	8,7	81	88	91	100	8,0
50-54 år	78	87	102	100	9,3	81	83	87	100	8,9
55-59 år	76	86	99	100	11,0	79	78	80	100	10,7
60-64 år	78	76	88	100	12,8	77	78	79	100	12,7

¹ Jf. note 1 i tabel 6.² Jf. note 2 i tabel 6.³ Det samlede sengedagsforbrug er aldersstandardiseret, dvs. der er korrigeret for, at aldersfordelingen ikke er ens for de forskellige modtagergrupper. Sengedagsforbruget er derfor indbyrdes sammenligneligt.

Tabel 17.

**Gennemsnitligt sengedagsforbrug fordelt på boligtype¹.
Sygdomsdiagnoser. Indeks, Alle = 100. Mænd og kvinder 1994**

	Mænd						Kvinder					
	Stuehus	Parcel- hus	Række-/ kæde- hus	Etage- bolig	I alt	Gnsntl. antal dage i alt	Stuehus	Parcel- hus	Række-/ kæde- hus	Etage- bolig	I alt	Gnsntl. antal dage i alt
	alle = 100					antal	alle = 100					antal
I alt²	88	90	105	115	100	8,5	91	93	106	111	100	7,8
20-24 år	100	102	96	100	100	4,7	85	100	100	102	100	4,6
25-29 år	121	96	98	102	100	5,6	98	98	102	100	100	4,7
30-34 år	90	90	107	105	100	6,1	95	93	100	107	100	5,5
35-39 år	88	91	103	116	100	6,9	83	91	103	116	100	6,4
40-44 år	82	87	103	121	100	7,7	93	92	103	115	100	7,2
45-49 år	86	90	107	117	100	8,7	101	91	111	113	100	8,0
50-54 år	85	89	110	120	100	9,3	90	94	107	113	100	8,9
55-59 år	81	87	112	124	100	11,0	82	93	107	116	100	10,7
60-64 år	91	92	100	116	100	12,8	93	92	106	110	100	12,7

¹ Jf. note 1 i tabel 7.

² Det samlede sengedagsforbrug er aldersstandardiseret, dvs. der er korrigeret for, at aldersfordelingen ikke er ens for de forskellige boligtypegrupper. Sengedagsforbruget er derfor indbyrdes sammenligneligt.

© Danmarks Statistik 1996
 Forlag og Databanker
 Titel: Social sikring og retsvæsen
 Serie: Statistiske Efterretninger
 14. årgang
 ISSN 0108-5441

Abonnement tegnes hos Danmarks Statistik,
 Sejrøgade 11, 2100 København Ø
 Giro 7 11 38 11, Telefax 31 18 48 01
 Abonnement: Tlf. 39 17 30 20
 Abonnementspris for året 1996 480,00 kr.
 inkl. 25 pct. moms.

Enkeltnumre kan købes gennem boghandelen
 eller Danmarks Statistik.
 Pris: 47,00 kr. inkl. 25 pct. moms.
 Ved telefonisk eller skriftlig bestilling tillægges
 et ekspeditionsgebyr til dækning af porto mv.
 Danmarks Statistiks trykkeri, København

Branchepakken

Deres branche i tal og figurer

baseret på nationalregnskabet og input-output statistikken



DANMARKS
 STATISTIK

Få overblik over udviklingen

Branchepakken giver et hurtigt overblik over strukturudviklingen i en enkelt branche siden 1966.

I mere end 30 tabeller samt en række figurer belyses branchens køb og salg, dens im- og eksport, aflønning, skatter, energiforbrug og beskæftigelse, samt hvorledes branchen gennem mere end 25 år har været placeret på det danske marked i forhold til tilsvarende udenlandske brancher.

Endvidere viser modelberegninger udviklingen i branchens betydning for andre brancher, samt giver svaret på om det er eksport, privat forbrug eller andre typer efterspørgsler, der i sidste instans har skabt aktiviteten i branchen.

Danmarks Statistik

Sejrøgade 11
 2100 København Ø
 Tlf. 39 17 39 17
 Tlf. 39 17 34 89 (Nationalregnskabskontoret)
 Fax 31 18 48 01

----- INSEND ELLER FAX KUPONEN TIL DANMARKS STATISTIK ----- KLIP

Undertegnede bestiller:

- Brochure om Branchepakken med detaljerede oplysninger, priser, mv.

Navn _____

Adresse _____

Postnummer _____

Tlf.-nr. _____



Sendes ufrankeret
 Modtageren
 betaler portoen

Danmarks Statistik

Nationalregnskab
 Sejrøgade 11
 +++1210+++
 2100 København Ø