

Indhold: Sygehusbenyttelse 1996 1

Sygehusbenyttelse 1996

Indledning

Statistikken er baseret på Danmarks Statistiks Sygehusbenyttelsesregister, der fra og med statistikåret 1990 opdateres årligt. Formålet med statistikken er at bidrage til en belysning af sammenhængen mellem sociale forhold og sygehusbenyttelse.

Fra og med 1994 er Sygehusbenyttelsesregistret suppleret med en række nye baggrundsplysninger for børnenes vedkommende. Dette skyldes et ønske om, i højere grad end det hidtil har været tilfældet, at kunne beskrive børnenes sygehusforbrug i relation til de vilkår, de lever under. De nye variable er beskrevet i afsnit 3.5.

1. Statistikkens grundlag og indhold

Datagrundlag

Datagrundlaget for statistikken er dels oplysninger fra Sundhedsstyrelsens Landspatientregister og dels oplysninger fra en række af Danmarks Statistiks personstatistiske registre.

Landspatientregistret

Landspatientregistret (LPR) blev etableret i 1977 i et samarbejde mellem Sundhedsstyrelsen, Københavns og Frederiksberg Kommuner og Amdsrådsforeningen i Danmark. Formålet med LPR er at danne grundlag for Sundhedsstyrelsens sygehusstatistik og for myndighedernes sygehusplanlægning. Registret opdateres løbende med oplysninger om alle *stationære* patienters (dvs. hel- og deldøgnspatienters) kontakter med sygehusvæsenet. Ambulante besøg og skadestuebesøg er endnu ikke fuldstændig med i registret. Patienter på psykiatriske afdelinger/sygehuse er heller ikke omfattet af LPR, men registreret i Det Psykiatriske Centralregister.

Indlæggelse

Enheden i LPR er en *udskrivning*. Dvs. at data vedrørende et sygehusophold først registreres, når patienten bliver udskrevet. Fra LPR modtager Danmarks Statistik oplysninger om alle udskrivninger, der er foretaget af *heldøgnspatienter på somatiske sygehusafdelinger* i et kalenderår, inkl. døde personer. (I denne artikel er begreberne *indlæggelser* og *indlagte personer* anvendt synonymt for henholdsvis udskrivninger og udskrevne personer).

For hver enkelt indlæggelse modtager Danmarks Statistik oplysning om:

- personnr.
- sygehus- og afdelingsnr.
- indlæggelsesdato- og time, udskrivningsdato
- indlæggelsesmåde, kontaktårsagskode, ulykkeskode
- bopælskommune (ved indlæggelsen)

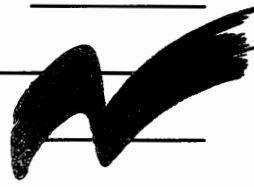

- hoveddiagnose (23-gruppering og S-liste)

Person

På basis af oplysningerne fra LPR danner Danmarks Statistik oplysninger om alle *personer*, der har været indlagt i løbet af et kalenderår. (Personer, der stadig er indlagt ved årets udgang, er således ikke omfattet af statistikken). Det drejer sig om følgende oplysninger:

- antal sengedage i året
- antal indlæggelser i året
- dominerende diagnose (23-gruppering og S-liste)
- antal sengedage med dominerende diagnose (23-gruppering og S-liste)

Den dominerende diagnose er defineret som diagnosen med flest sengedage.

Baggrundsoplysninger

Fra Danmarks Statistiks personstatistiske registre hentes en række oplysninger om den enkelte person:

- fra Arbejdsklassifikationsmodulet hentes oplysning om *skattepligtig indkomst og bruttoindkomst* og om *stilling og branche* i året før indlæggelsen
- fra Bygnings- og boligregistret hentes oplysning om *bopælskommune og boligens art mv.* pr. 1. januar
- fra Det medicinske fødsels- og dødsfaldsregister hentes oplysning om *dødsdato og primær dødsårsag*
- fra Befolkningsstatistikregistret hentes oplysning om *civilstand, statsborgerskab, indvandrerstype, indvandringsland og familie- og husstandsforhold* pr. 1. januar
- fra Uddannelsesklassifikationsmodulet hentes oplysning om *højeste uddannelse* pr. 1. oktober i året før indlæggelsen, og om uddannelsen er *afsluttet* eller *igangværende*
- fra Registret over indkomsterstøttede ydelser hentes oplysning om *dominerende social ydelse, nettovarighed af ydelserne, start- og slutmåned* for modtagelse af ydelser og om *start- og slutydelsestype*. Desuden hentes oplysning om familiens *dominerende ydelse* og om familiens samlede *nettovarighed*. Alle oplysninger hentes både for året og for året før indlæggelsen
- fra Velfærdsstatistikregistret hentes oplysning om familiens *skattepligtige indkomst, bruttoindkomst, højeste uddannelse og socioøkonomiske gruppe*
- fra Sygesikringsstatistikregistret hentes oplysning om *antal ydelser og bruttohonorar* i året. Desuden hentes oplysning om *sygesikringsgruppe* pr. 1. oktober i året før indlæggelsen. Ydelser til børn under 16 år er ikke med i registret, da børn først i løbet af 1996 er blevet selvstændigt sygesikrede.

2. Lov om sygehusvæsenet

Administration

Sygehusvæsenet varetages af amterne. Hovedstadens Sygehusfællesskab (HS) har siden 1. januar 1995 drevet Rigshospitalet og sygehusene i Københavns og Frederiksberg Kommuner.

Personkreds

Alle personer med bopæl i et amt har ret til vederlagsfri behandling ved sygehusvæsenet i amtet, ved et andet amts sygehusvæsen eller ved en række private specialsygehuse. Derudover har personer, der midlertidigt opholder sig i amtet, ret til vederlagsfri behandling ved amtets sygehusvæsen, såfremt hensigten med opholdet ikke har været at opnå sygehusbehandling og personen ikke tåler at flyttes til et sygehus i sit bopælsamt eller i øvrigt trænger til øjeblikkelig hjælp. Personer, der tilflytter fra

Færøerne eller Grønland, har med det samme ret til behandling ved sygehusvæsenet i tilflytningsamtet, mens personer, der tilflytter fra udlandet, først opnår denne ret efter 6 uger.

Frit sygehusvalg

1. januar 1993 blev det frie sygehusvalg indført. Det betyder, at en person, der henvises til sygehusbehandling, selv kan vælge, hvilket sygehus den pågældende vil behandles på. Adgangen til at blive behandlet på sygehusafdelinger uden for bopælsamtet, der varetager lands- og landsdelsfunktioner er dog begrænset af, at det efter en lægelig vurdering er nødvendigt, at behandlingen foretages på en sådan afdeling.

Ydelser

Til et amts sygehusvæsen hører amtets egne sygehuse, fødeklionikker, behandlingsinstitutioner samt rekonvalescenthjem. Derudover kan amtet samarbejde med andre amters sygehusvæsen og med private institutioner i løsningen af sine sygehusopgaver.

3. Tabelafsnit

3.1 Samlet oversigt

I oversigtstabel 1 A nedenfor er vist, hvor mange personer, der havde været indlagt på et sygehus i 1996. I tabellen er kun medtaget personer, der havde bopæl i Danmark pr. 1. januar 1996. Dvs. at personer født eller indvandret i løbet af året ikke er medtaget i tabellen.

Oversigtstabel 1 A.

Indlagte personer og indlæggeshyppigheder fordelt på køn og alder. Alle diagnoser. 1996

	Mænd		Kvinder		I alt	
	Indlagte personer	Indlæggeshyppighed	Indlagte personer	Indlæggeshyppighed	Indlagte personer	Indlæggeshyppighed
	antal	pct.	antal	pct.	antal	pct.
I alt 1995	243 058	9,4	353 724	13,4	596 782	11,4
I alt 1996	246 124	9,5	352 672	13,3	598 796	11,4
1- 4 år	17 413	12,2	12 374	9,2	29 787	10,7
5-14 år	16 362	5,4	12 086	4,2	28 448	4,8
15-24 år	17 966	5,3	33 140	10,1	51 106	7,6
25-34 år	23 192	5,6	83 440	21,1	106 632	13,2
35-44 år	24 943	6,5	43 327	11,8	68 270	9,1
45-54 år	32 081	8,1	35 074	9,2	67 155	8,6
55-64 år	31 822	12,0	30 232	11,1	62 054	11,6
65-74 år	38 595	19,3	38 035	16,2	76 630	17,6
75-84 år	33 086	27,9	42 426	23,6	75 512	25,3
85 + år	10 664	33,4	22 538	29,5	33 202	30,6

11 pct. af befolkningen

Det fremgår, at ca. 599.000 personer eller godt 11 pct. af befolkningen var indlagt på et sygehus en eller flere gange i 1996. For kvinderne var det ca. 13 pct. og for mændene ca. 9 pct. af befolkningen. Disse andele er stort set uændrede i forhold til 1995.

Kvindernes højere indlæggeshyppigheder er især markant i aldersgruppen 25-34 år, jf. figur 1 A. Dette skyldes kvindernes indlæggelser i forbindelse med graviditet, fødsel og abort, hvilket fremgår af oversigtstabel 1 B og figur 1 B, hvor kun personer, der har været indlagt i forbindelse med egentlig sygdom, er medtaget.

Figur 1 A.

Andel af befolkningen, der har været indlagt på et sygehus, fordelt på køn og alder. Alle diagnoser. 1996

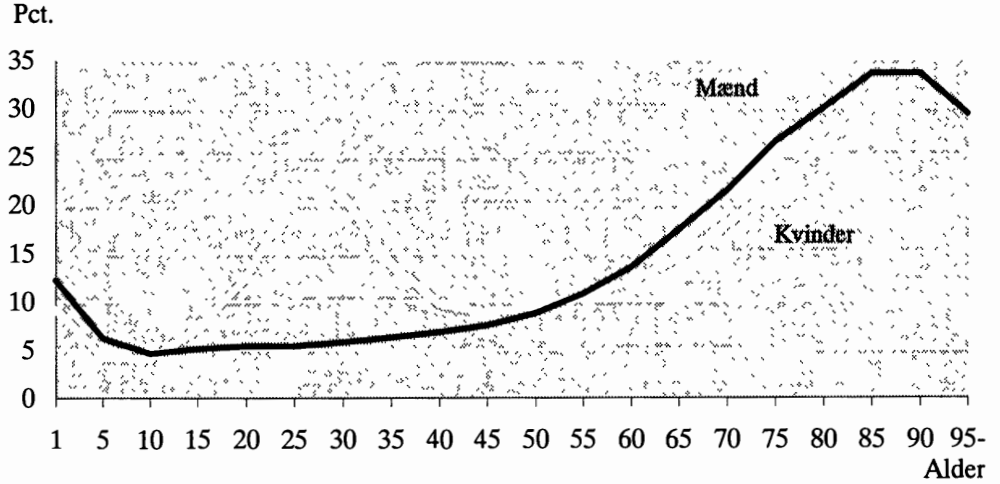

Oversigtstabel 1 B.

Indlagte personer og indlæggeshyppigheder fordelt på køn og alder. Kun sygdomsdiagnoser. 1996

	Mænd		Kvinder		I alt	
	Indlagte personer	Indlæggeshyppighed	Indlagte personer	Indlæggeshyppighed	Indlagte personer	Indlæggeshyppighed
	antal	pct.	antal	pct.	antal	pct.
I alt 1995	238 472	9,3	258 674	9,8	497 146	9,5
I alt 1996	241 521	9,3	261 644	9,8	503 165	9,6
1- 4 år	17 151	12,0	12 174	9,0	29 325	10,6
5-14 år	16 164	5,4	11 927	4,2	28 091	4,8
15-24 år	17 696	5,2	19 666	6,0	37 362	5,6
25-34 år	21 900	5,3	25 927	6,6	47 827	5,9
35-44 år	23 762	6,2	26 657	7,2	50 419	6,7
45-54 år	31 610	8,0	33 826	8,8	65 436	8,4
55-64 år	31 556	11,9	29 778	11,0	61 334	11,4
65-74 år	38 380	19,2	37 637	16,1	76 017	17,5
75-84 år	32 819	27,6	41 971	23,3	74 790	25,0
85 + år	10 483	32,8	22 081	28,9	32 564	30,0

Figur 1 B.

Andel af befolkningen, der har været indlagt på et sygehus, fordelt på køn og alder. Sygdomsdiagnoser. 1996

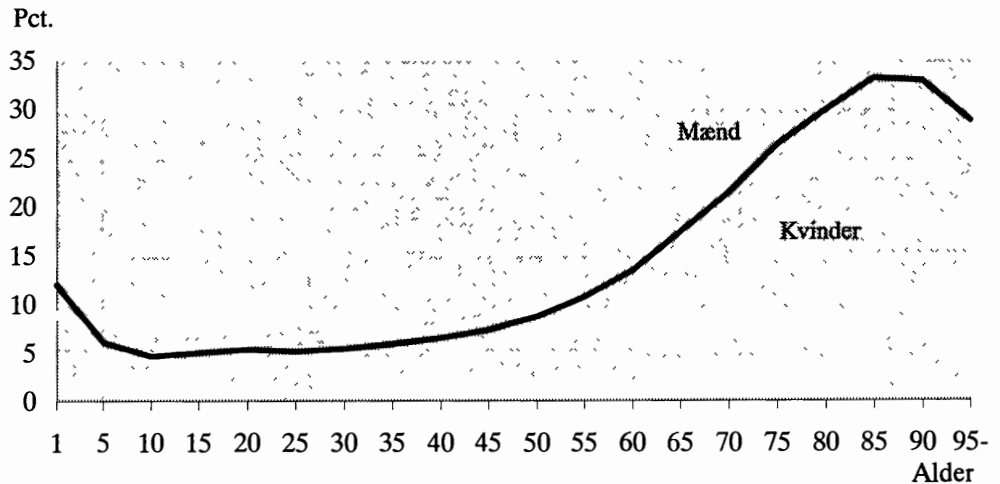

I oversigtstabel 2 er vist det samlede antal indlæggelser og det gennemsnitlige antal gange en person har været indlagt.

967.000 indlæggelser

I alt var de 599.000 personer indlagt 967.000 gange, eller i gennemsnit 1,6 gange. Det gennemsnitlige antal indlæggelser stiger jævnt med alderen.

Oversigtstabel 2.

Antal indlæggelser og gennemsnitligt antal indlæggelser, fordelt på køn og alder. Alle diagnoser. 1996

	Mænd		Kvinder		I alt	
	Antal indlæggelser	Gnsntl. antal indlægg.	Antal indlæggelser	Gnsntl. antal indlægg.	Antal indlæggelser	Gnsntl. antal indlægg.
	-----antal-----					
I alt 1995	408 187	1,7	551 433	1,6	959 620	1,6
I alt 1996	416 030	1,7	551 337	1,6	967 367	1,6
1- 4 år	25 633	1,5	18 093	1,5	43 726	1,5
5-14 år	21 613	1,3	15 946	1,3	37 559	1,3
15-24 år	23 829	1,3	46 080	1,4	69 909	1,4
25-34 år	32 838	1,4	115 589	1,4	148 427	1,4
35-44 år	38 808	1,6	62 380	1,4	101 188	1,5
45-54 år	54 260	1,7	55 944	1,6	110 204	1,6
55-64 år	58 842	1,8	53 577	1,8	112 419	1,8
65-74 år	76 198	2,0	69 634	1,8	145 832	1,9
75-84 år	64 514	1,9	75 901	1,8	140 415	1,9
85 + år	19 495	1,8	38 193	1,7	57 688	1,7

5,9 mio. sengedage

De 599.000 personer, der var indlagt i 1996 havde i alt været indlagt i ca. 5.865.000 dage, hvilket svarer til 9,8 dage i gennemsnit, jf. oversigtstabel 3.

Oversigtstabel 3.

Antal sengedage og gennemsnitligt antal sengedage, fordelt på køn og alder. Alle diagnoser. 1996

	Mænd		Kvinder		I alt	
	Antal sengedage	Gnsntl. antal sengedage	Antal sengedage	Gnsntl. antal sengedage	Antal sengedage	Gnsntl. antal sengedage
	-----antal-----					
I alt 1995	2 480 222	10,2	3 441 481	9,7	5 921 703	9,9
I alt 1996	2 467 930	10,0	3 397 100	9,6	5 865 030	9,8
1- 4 år	78 510	4,5	59 293	4,8	137 803	4,6
5-14 år	59 006	3,6	47 370	3,9	106 376	3,7
15-24 år	80 656	4,5	150 418	4,5	231 074	4,5
25-34 år	126 144	5,4	408 079	4,9	534 223	5,0
35-44 år	175 759	7,0	252 621	5,8	428 380	6,3
45-54 år	287 139	9,0	291 278	8,3	578 417	8,6
55-64 år	367 763	11,6	347 800	11,5	715 563	11,5
65-74 år	554 805	14,4	579 770	15,2	1 134 575	14,8
75-84 år	548 612	16,6	799 539	18,8	1 348 151	17,9
85 + år	189 536	17,8	460 932	20,5	650 468	19,6

Frem til 65-årsalderen er der ikke den store forskel i det gennemsnitlige sengedagsforbrug for mænd og kvinder, jf. figur 2. Efter 65-årsalderen er kvindernes forbrug større, og forskellen øges i de ældre aldersgrupper. Figuren viser i øvrigt, at senge-dagsforbruget er stærkt stigende med alderen.

Figur 2.

Gennemsnitligt antal sengedage pr. person, fordelt på køn og alder. 1996

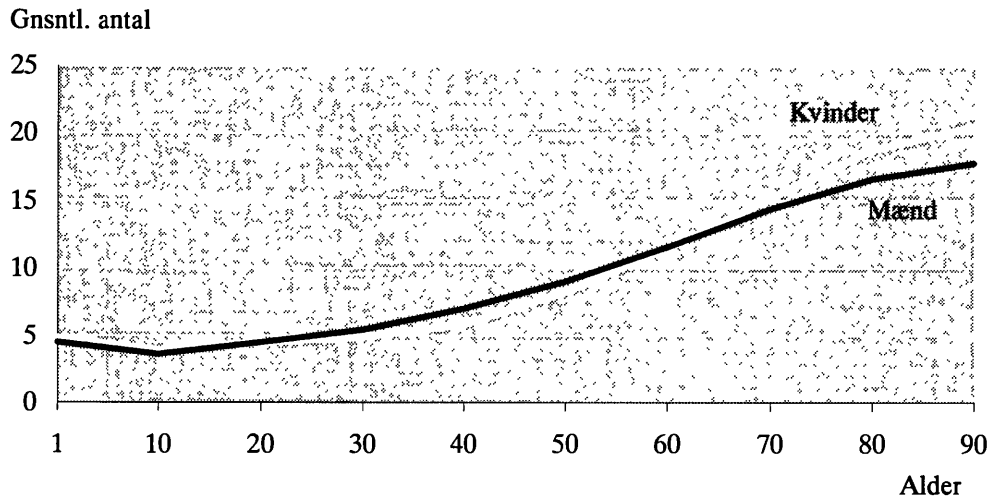

3.2 Fordeling på diagnose

I tabel 1 A er alle indlagte personer (dvs. inkl. personer, der er født eller indvandret i løbet af året) fordelt efter diagnose. Diagnosen er grupperet i henhold til kapitler i den såkaldte S-liste (udvidet med grupperne »Levendefødte« og »Raske ledsagere«). For mændene er de største diagnosegrupper »Sygdomme i kredsløbsorganer« (17 pct.), »Traumer og forgiftninger« (15 pct.) og »Sygdomme i fordøjelsesorganer« (13 pct.). For kvinderne er de største diagnosegrupper - når bortses fra »Sygdomme i svangerskab og under fødsel« - »Sygdomme i kredsløbsorganer«, »Traumer og forgiftninger« og »Symptomer og mangelfuldt definerede tilstande«, der alle ligger på ca. 10 pct. af samtlige indlagte kvinder.

Alder

I tabel 1 B og 1 C er henholdsvis mænd og kvinder yderligere fordelt på alder (de 0-årige er ikke medtaget i tabellen, da næsten 100 pct. af disse var indlagt med diagnosen »Levendefødt«). Af de 1-4-årige indlagte drenge og piger var henholdsvis 41 og 37 pct. indlagt med diagnosen »Sygdomme i åndedrætsorganer«. For de 5-14-årige er der 23 pct. af drengene og 22 pct. af pigerne, der var indlagt med diagnosen »Traumer, forgiftninger og anden voldelig legemsbeskadigelse«. For mændene på 55 år og derover er »Sygdomme i kredsløbsorganer« en hyppig diagnose - ca. en tredjedel var indlagt med den. For kvinderne i den tilsvarende aldersgruppe er det også en stor andel af de indlagte, der har haft denne diagnose.

3.3 Regional fordeling

I tabel 2 A og 2 B er de aldersbetingede indlæggelseshyppigheder for henholdsvis mænd og kvinder fordelt på amt. I tabellerne er kun medtaget personer, der har været indlagt med en sygdomsdiagnose. Indlæggelseshyppighederne er vist som indekstal, dvs. at tal under 100 angiver en hyppighed, der ligger under gennemsnittet for hele landet og tal over 100 en hyppighed, der ligger over.

Især i Københavns og Frederiksberg Kommuner og i Roskilde og Storstrøms Amter ligger indlæggelseshyppighederne for de 1-4-årige børn væsentligt over landsgennemsnittet. De laveste indlæggelseshyppigheder for de 1-4-årige findes i 1996 i Frederiksborg og Bornholms Amter. Mænd på 45 år og derover i Københavns Kommune har de højeste indlæggelseshyppigheder i landet. Kvinder med bopæl i Københavns Kommune i de tilsvarende aldersgrupper har generelt også indlæggelseshyppigheder, der ligger over gennemsnittet for hele landet. Omvendt har de 15-34-årige mænd og kvinder i Københavns Kommune indlæggelseshyppigheder, der er blandt de laveste i landet. Søjlen yderst til højre viser de samlede indlæggelseshyppigheder korrigeret for den forskellige alderssammensætning i amterne. Både for mændene og kvinderne er de højeste hyppigheder i Københavns og Frederiksberg Kommuner og i Ribe Amt. De laveste indlæggelseshyppigheder findes både for mændene og kvinderne i Vejle Amt.

Sengedagsforbrug

I tabel 2 C og 2 D er det gennemsnitlige sengedagsforbrug for henholdsvis indlagte mænd og kvinder fordelt på alder og bopælsamt. Det er kun sengedagsforbruget i forbindelse med egentlig sygdom, der er medtaget. Personer i Københavns Kommune har samlet set et gennemsnitligt sengedagsforbrug, der ligger væsentligt over landsgennemsnittet. Det høje forbrug er især markant i de ældste aldersgrupper. I Københavns, Vestsjællands og Fyns Amter og i amterne i Jylland (med undtagelse af Vejle Amt for mændenes vedkommende) ligger det samlede gennemsnitlige sengedagsforbrug under gennemsnittet for hele landet, men der er visse variationer med alderen.

3.4 Sygehusforbrug og socio-økonomiske forhold

Som nævnt i afsnit 1 indeholder SBR en lang række oplysninger om familie- og boligforhold, beskæftigelse mv. for den enkelte person. I det følgende præsenteres en række tabeller, hvor sygehusforbrugets variation med udvalgte baggrundsoplysninger illustreres. Ligesom i tabellerne 2 A-D omfatter tabellerne kun personer, der har været indlagt med en sygdomsdiagnose.

Familiestatus

Tabel 3 viser de aldersbetingede indlæggelseshyppigheder fordelt på familiestatus og alder for henholdsvis mænd og kvinder i alderen 20-64 år. Indlæggelseshyppighederne er vist som indekstal på samme måde som i tabel 2 A og 2 B. Enlige mænd - især i alderen 30 år og derover - har indlæggelseshyppigheder, der ligger væsentligt over gennemsnittet, mens hyppighederne for de gifte mænd over 29 år ligger under gennemsnittet. Det samme billede tegner sig for de enlige og de gifte kvinder. (Når der i denne og de efterfølgende tabeller er anført to prikker i en tabelcelle, angiver det, at der er færre end 50 indlagte personer i den pågældende aldersgruppe).

Stillingsgruppe

De aldersbetingede indlæggelseshyppigheder er i tabel 4 A og 4 B fordelt efter stillingsgruppe. I disse tabeller er det gennemsnittet for *alle i erhverv*, der er sat til 100. Dvs. at indlæggelseshyppighederne for personer uden for erhverv ikke indgår i det beregnede gennemsnit. Tabel 4 A viser, at indlæggelseshyppighederne for de overordnede funktionærer ligger betydeligt under gennemsnittet. Også de selvstændige og funktionærer i øvrigt ligger generelt under gennemsnittet, om end i mindre grad. Hos de faglærte og især de ikke-faglærte mænd ligger indlæggelseshyppighederne over gennemsnittet for alle i erhverv.

Også hos kvinderne har de overordnede funktionærer indlæggelseshyppigheder, der ligger under gennemsnittet, med undtagelse af de 60-64 årige, jf. tabel 4 B. De medhjælpende ægtefæller og funktionærer i øvrigt ligger samlet set under gennemsnittet, mens de faglærte og ikke-faglærte arbejdere ligger over.

Uddannelse

Sammenhængen mellem uddannelse og indlæggelseshyppighed er vist i tabel 5 A og 5 B. Både for mændene og for kvinderne gælder det, at jo højere uddannelse, jo lavere indlæggelseshyppighed. Personer uden en erhvervsuddannelse har - uanset alder - indlæggelseshyppigheder, der ligger over gennemsnittet. Personer med en erhvervsfaglig uddannelse er den gruppe, der ligger tættest på gennemsnittet, mens personer med en videregående uddannelse ligger under gennemsnittet i alle aldersgrupper. For mændene gælder det i samtlige aldersgrupper, at jo længere den videregående uddannelse er, jo lavere er indlæggelseshyppighederne. For kvinderne er billedet lidt mere nuanceret, idet personer med en mellemlang videregående uddannelse i nogle aldersgrupper har indlæggelseshyppigheder, der er højere end indlæggelseshyppighederne for personer med en kort videregående uddannelse.

Arbejdsløshed

I tabel 6 er indlæggelseshyppighederne vist for personer, der ikke har modtaget indkomsterstøttende ydelser samt for personer, der har modtaget arbejdsløshedsdagpenge som dominerende social ydelse (ved dominerende ydelse forstås den ydelse, som personen har modtaget i længst tid. Dvs. personen kan godt have modtaget andre former for indkomsterstøttende ydelser, men i kortere tid end den dominerende ydelse). Modtagerne af arbejdsløshedsdagpenge er opdelt efter, om de har modtaget dagpengene under eller over 6 måneder. Oplysningerne om indkomsterstøttende ydelser vedrører 1995.

Det fremgår tydeligt af tabellen, at personer, der ikke har modtaget ydelser i 1995, har indlæggelseshyppigheder, der ligger væsentligt under gennemsnittet. Personer, der har modtaget arbejdsløshedsdagpenge som den dominerende ydelse og i en periode på under 6 måneder, har hyppigheder, der ligger over hyppighederne for personer, der ingen ydelser har modtaget. De ligger dog - med en enkelt undtagelse - stadig under gennemsnittet for alle personer. Mænd, der har modtaget arbejdsløshedsdagpenge i mindst 6 måneder, har generelt - og især i aldersgruppen 35-49 år - indlæggelseshyppigheder, der ligger over gennemsnittet. Især de yngre kvinder, der har modtaget arbejdsløshedsdagpenge i 6 eller flere måneder, har også indlæggelseshyppigheder, der ligger over gennemsnittet.

Boligtype

I tabel 7 er indlæggelseshyppighederne vist i relation til den type af bolig, personen bor i. Personer, der bor i et stuehus eller i et parcelhus, har generelt hyppigheder under gennemsnittet, mens personer, der bor i rækkehus eller etageboliger har hyppigheder over gennemsnittet.

3.5 Børn

De fleste af de baggrundsvariable, der findes i registret, knytter sig til »voksen-niveauet«. Det gælder fx for stilling, uddannelse og modtagelse af indkomsterstøttende ydelser. For at kunne beskrive børns sygehusforbrug i relation til disse variable har Danmarks Statistik fra og med 1994 for børnenes vedkommende suppleret Sygehusbenyttelsesregistret med de ovennævnte variable opgjort på familieniveauet. Andre baggrundsvariable knytter sig i lige så høj grad til børnene som til de voksne, fx familieforhold og boligforhold. I tabellerne 8-12 er sammenhængen mellem børnenes sygehusforbrug og de nævnte socio-økonomiske variable vist.

Familietype

I tabel 8 er vist hvordan indlæggelseshyppigheden for hjemmeboende børn i alderen 1-18 år varierer med den type af familie, de bor i. Børn, der bor hos en enlig, har hyppigheder langt over gennemsnittet. Børn, der lever hos et ægtepar, ligger derimod under gennemsnittet. Særligt iøjenfaldende er det, at de 1-4-årige drenge og piger, der bor hos et samboende par, har hyppigheder, der ligger henholdsvis 58 og 75 pct. over gennemsnittet. En nærmere analyse af disse tal viser, at det især er de 1-årige

børn hos samboende par, der har høje indlæggelseshyppigheder. Dette skal imidlertid tolkes med varsomhed, idet oplysningen om familietype for netop de 1-årige ikke i alle tilfælde afspejler de faktiske forhold. Dette skyldes, at der i CPR-systemet kan gå et par måneder inden henvisningen til faderen er på plads. Da gruppen af 1-årige, der bor hos et samboende par er relativt lille i forhold til gruppen af 1-årige, der bor hos et samlevende par vil en ændring af familietype fra samboende til samlevende for blot nogle få børn betyde et relativt stort fald i indlæggelseshyppigheden for de samboende, men kun en lille stigning for de samlevende.

Familiens stillingsgruppe

Børns indlæggelseshyppigheder i relation til familiens stillingsgruppe er vist i tabel 9 A og B. Familiens stillingsgruppe er defineret som stillingsgruppen for den voksne person i familien, der har den største personindkomst.

Drenge og piger, der bor i familier, hvor stillingsgruppen er selvstændig eller overordnet funktionær har indlæggelseshyppigheder under gennemsnittet. Børn, der bor i familier, hvor stillingsgruppen er funktionær i øvrigt eller faglært arbejder har indlæggelseshyppigheder, der ligger tættest på gennemsnittet. Derimod har børn i familier med stillingsgruppe ikke-faglært arbejder indlæggelseshyppigheder over gennemsnittet. Bemærkelsesværdigt er det, at børn, der lever i familier med stillingsgrupperne pensionist eller øvrige ude af erhverv har meget høje indlæggelseshyppigheder.

Familiens uddannelse

I tabel 10 A og B er børnenes sygehusforbrug set i sammenhæng med familiens uddannelse. Familiens uddannelse er defineret som uddannelsen for den voksne person i familien, der har den højeste uddannelse.

Tabellerne viser helt det samme mønster, som fremgik af tabel 5 A og B, hvor de voksnes sygehusforbrug i relation til uddannelse blev vist: børn, der bor i familier uden erhvervsuddannelse har indlæggelseshyppigheder langt over gennemsnittet og børn, der bor i familier med en videregående uddannelse har indlæggelseshyppigheder under gennemsnittet. Og hyppighederne er - med en enkelt undtagelse - lavere jo højere uddannelsen er.

Familiens modtagelse af sociale ydelser

Tabel 11 omhandler børnenes sygehusforbrug i relation til familiens modtagelse af sociale ydelser. Familiens modtagelse af sociale ydelser er summen af begge forældres ydelser. I tabellen er vist indlæggelseshyppigheder for de børn, der bor i familier, hvor der samlet set er modtaget ydelser i mindst 6 måneder i 1995 og hvor den dominerende ydelse er førtidspension, arbejdsløshedsdagpenge, sygedagpenge eller kontanthjælp. Til sammenligning er også vist sygehusforbruget for børn i familier, der ingen form for sociale ydelser har modtaget.

Det er tydeligt, at børn, der bor i familier, hvor den dominerende ydelse har været førtidspension, sygedagpenge eller kontanthjælp har indlæggelseshyppigheder, der ligger endog langt over gennemsnittet. Børn i familier, der har modtaget arbejdsløshedsdagpenge har generelt også hyppigheder over gennemsnittet, men i langt mindre omfang end for de øvrige ydelsestyper. Børn i familier, der ingen sociale ydelser har modtaget har hyppigheder væsentligt under gennemsnittet.

Boligtype

Børnenes indlæggelseshyppigheder i relation til boligtype er vist i tabel 12. Blandt børn, der bor i stuehus eller i parcelhus, er der en mindre andel, der har været indlagt i løbet af et kalenderår, end børn der bor i et række-/kædehus og især i en etagebolig. Dette mønster svarer i store træk til det, der fremgik for de 20-64-årige i tabel 7.

3.6 Sengedagsforbrug

En anden måde at belyse sammenhængen mellem sygehusforbrug og sociale forhold er at se på, hvordan sengedagsforbruget varierer med de indlagte personers socio-økonomiske karakteristika. I tabellerne 13-17 er det gennemsnitlige sengedagsforbrug pr. indlagt person vist i relation til familiestatus, stillingsgruppe, uddannelse, omfanget af arbejdsløshed og boligtype. Ligesom i tabellerne vedrørende indlæggelseshyppigheder er forbruget her vist som indekstal, og der er kun medtaget senge-dage i forbindelse med egentlig sygdom.

Familiestatus

Tabel 13 viser sengedagsforbruget fordelt på familiestatus. De enlige har et forbrug, der ligger væsentligt over gennemsnittet, mens de gifte ligger under. Det samlede sengedagsforbrug for de samlevende og de samboende ligger under gennemsnittet, men der er store variationer med alderen.

Stillingsgruppe

I tabel 14 A og B er det gennemsnitlige sengedagsforbrug i året vist for henholdsvis mænd og kvinder i relation til stillingsgruppe. For både mænd og kvinder gælder det, at pensionister og øvrige ude af erhverv i alle aldersgrupper har et gennemsnitligt sengedagsforbrug, der ligger væsentligt over gennemsnittet for alle i erhverv. De uddannelsessøgende har ligeledes et samlet sengedagsforbrug over gennemsnittet. De øvrige stillingsgrupper har samlet set et sengedagsforbrug der ligger tættere på gennemsnittet for alle i erhverv. Der er imidlertid store variationer med alderen.

Uddannelse

Senedagsforbruget i relation til uddannelse er vist i tabel 15 A og B. Mænd uden en erhvervsuddannelse har et forbrug, der ligger over gennemsnittet, mens mænd med en afsluttet erhvervsuddannelse samlet set har et forbrug under gennemsnittet. For enkelte aldersgrupper er der dog tale om et forbrug over gennemsnittet.

Et tilsvarende mønster gør sig gældende for kvindernes vedkommende.

Arbejdsløshed

Senedagsforbruget er i tabel 16 vist for personer, der ikke har modtaget indkomsterstøttende ydelser og for personer, der har modtaget arbejdsløshedsdagpenge henholdsvis under og over 6 måneder.

Mænd, der ikke har modtaget indkomsterstøttende ydelser, har et sengedagsforbrug, der ligger væsentligt under gennemsnittet. Det samme gælder for mænd, der har modtaget arbejdsløshedsdagpenge i mindre end 6 måneder. Mænd, der har modtaget arbejdsløshedsdagpenge i mindst 6 måneder, har samlet set et forbrug, der er større end forbruget for de to andre grupper. I nogle aldersgrupper er forbruget lidt større end gennemsnittet for alle personer, selvom dette også indeholder personer, der er på førtidspension, har modtaget sygedagpenge mv.

Også for kvinderne gælder, at personer, der har modtaget arbejdsløshedsdagpenge i mindst 6 måneder samlet set har et større sengedagsforbrug end de to øvrige grupper.

Boligtype

Tabel 17 viser sengedagsforbruget i relation til boligens type. Med enkelte undtagelser har personer, der bor i stuehus eller parcelhus et sengedagsforbrug, der ligger under gennemsnittet. Omvendt har personer, der bor i et række-/kædehus eller i en etagebolig, generelt et forbrug over gennemsnittet. Særlig markant er det høje sengedagsforbrug for personer i alderen 40-64 år, der bor i en etagebolig.

Anden offentliggørelse og service

Fra og med statistikåret 1991 er oplysninger indlagt i Danmarks Statistiks kommunalstatistiske databank (KSDB). De talrige oplysninger i Sygehusbenyttelsesstatistikregistret giver mange andre muligheder for at foretage opgørelser over sygehus-

forbrugets sociale fordeling, end dem, der er medtaget i denne artikel. Sådanne opgørelser vil kunne leveres på servicebasis.

Informationshefte

Danmarks Statistik har udarbejdet heftet *Introduktion til Sygehusbenyttelsesstatistikregistret*. I heftet beskrives dannelsen af registret og samtlige datakilder til registret gennemgås. Til sidst i heftet findes en vejledning i, hvordan oplysninger fra registret kan leveres. Interesserede kan rekvirere heftet ved henvendelse til Danmarks Statistik.

Henvendelse

Lisbeth Laursen, tlf. 39 17 31 03, lil@dst.dk

En tilsvarende opgørelse for 1995 er offentliggjort i indeværende serie 1997:1.

Tabel 1 A. Indlagte personer fordelt efter køn og udskrivningsdiagnose (S-listen). 1996

	Mænd	Kvinder	I alt	Mænd	Kvinder	I alt
	antal			pct.		
I alt¹	280 991	386 465	667 456	100,0	100,0	100,0
Levendefødte	33 897	31 893	65 790	12,1	8,3	9,9
Raske ledsagere	5 410	15 011	20 421	1,9	3,9	3,1
Patienter uden symptomer eller sygdom	5 707	17 267	22 974	2,0	4,5	3,4
Infektions- og parasitære sygdomme	9 442	9 636	19 078	3,4	2,5	2,9
Svulster	25 401	32 887	58 288	9,0	8,5	8,7
Ernærings- og stofskiftesygdomme	7 497	9 746	17 243	2,7	2,5	2,6
Sygdomme i blod og bloddannende organer	2 636	3 404	6 040	0,9	0,9	0,9
Psykiske lidelser	5 778	4 492	10 270	2,1	1,2	1,5
Sygdomme i nervesystem og sanseorganer	15 313	17 633	32 946	5,4	4,6	4,9
Sygdomme i kredsløbsorganer	48 624	39 382	88 006	17,3	10,2	13,2
Sygdomme i åndedrætsorganer	32 412	29 580	61 992	11,5	7,7	9,3
Sygdomme i fordøjelsesorganer	36 878	33 268	70 146	13,1	8,6	10,5
Sygdomme i urin- og kønsorganer	16 704	30 434	47 138	5,9	7,9	7,1
Sygdomme i svangerskab, under fødsel og i barselsseng	-	92 412	92 412	-	23,9	13,8
Sygdomme i hud og underhud	5 655	5 163	10 818	2,0	1,3	1,6
Sygdomme i knogler, bevægelsessystem og bindevæv	20 531	26 339	46 870	7,3	6,8	7,0
Medfødte misdannelser	4 165	2 768	6 933	1,5	0,7	1,0
Visse årsager til sygdomme i perinatalperioden	4 270	3 225	7 495	1,5	0,8	1,1
Symptomer og mangelfuldt definerede tilstande	36 846	42 475	79 321	13,1	11,0	11,9
Traumer, forgiftninger og anden voldelig legemsbeskadigelse	42 993	43 012	86 005	15,3	11,1	12,9

¹ Antal personer netto. Tallet er mindre end summen af underkategorierne, da samme person kan have været indlagt med flere forskellige diagnoser.

Tabel 1 B. Indlagte personer procentvis fordelt efter alder og udskrivningsdiagnose (S-listen). Mænd 1996

	1-4 år	5-14 år	15-24 år	25-34 år	35-44 år	45-54 år	55-64 år	65-74 år	75-84 år	85 + år	I alt
	pct.										
I alt¹	100,0	100,0	100,0	100,0	100,0	100,0	100,0	100,0	100,0	100,0	100,0
Levendefødte	1,3	-	-	-	-	-	-	-	-	-	0,1
Raske ledsagere	1,3	0,3	0,7	5,0	3,6	0,7	0,2	0,2	0,1	0,1	1,2
Patienter uden symptomer eller sygdom	1,1	1,4	1,6	1,7	2,3	2,0	2,0	2,1	2,8	5,1	2,1
Infektions- og parasitære sygdomme	12,0	5,6	4,5	4,3	3,5	2,6	1,9	1,8	2,3	2,9	3,6
Svulster	0,9	2,1	1,8	3,1	4,3	8,4	14,4	19,7	19,0	14,4	10,3
Ernærings- og stofskiftesygdomme	0,7	1,3	2,1	2,3	3,1	3,7	3,8	3,4	3,7	4,3	3,0
Sygdomme i blod og bloddannende organer	0,8	0,9	0,3	0,5	0,5	0,6	0,9	1,2	2,0	3,8	1,1
Psykiske lidelser	0,5	1,4	3,5	2,7	4,6	3,7	2,0	1,4	1,5	1,7	2,3
Sygdomme i nervesystem og sansorganer	8,2	8,0	4,5	4,8	5,6	6,1	5,8	5,8	6,6	6,9	6,1
Sygdomme i kredsløbsorganer	0,2	0,6	2,2	4,1	10,0	20,6	30,6	35,3	34,2	30,0	19,7
Sygdomme i åndedrætsorganer	41,3	17,4	9,8	8,4	6,6	5,7	8,1	12,4	15,4	15,8	12,8
Sygdomme i fordøjelsesorganer	7,5	10,2	10,8	13,3	17,0	18,2	16,7	16,2	15,6	15,2	14,8
Sygdomme i urin- og kønsorganer	3,1	6,9	4,1	4,3	4,7	5,7	7,0	9,0	10,2	9,7	6,7
Sygdomme i svangerskab, under fødsel og i barselsseng	-	-	-	-	-	-	-	-	-	-	-
Sygdomme i hud og underhud	2,1	2,0	3,9	4,2	3,3	2,3	1,7	1,3	1,3	1,1	2,2
Sygdomme i knogler, bevægelsessystem og bindevæv	1,6	3,2	6,3	10,5	12,9	12,4	10,5	8,0	6,1	3,7	8,3
Medfødte misdannelser	5,0	8,4	2,4	1,3	0,8	0,5	0,4	0,2	0,1	0,0	1,5
Visse årsager til sygdomme i perinatalperioden	1,4	0,2	-	-	-	-	-	-	-	-	0,1
Symptomer og mangelfuldt definerede tilstande	21,0	17,0	12,6	12,8	13,3	14,4	13,1	13,3	14,3	15,6	14,3
Traumer, forgiftninger og anden voldelig legemsbeskadigelse	10,4	23,3	40,4	31,3	23,7	16,5	11,1	8,0	9,5	14,3	17,4

¹ Jf. note 1 til tabel 1A.

Tabel 1 C. Indlagte personer procentvis fordelt efter alder og udskrivningsdiagnose (S-listen). Kvinder 1996

	1-4 år	5-14 år	15-24 år	25-34 år	35-44 år	45-54 år	55-64 år	65-74 år	75-84 år	85 + år	I alt
	pct.										
I alt¹	100,0	100,0	100,0	100,0	100,0	100,0	100,0	100,0	100,0	100,0	100,0
Levendefødte	1,6	-	-	-	-	-	-	-	-	-	0,1
Raske ledsagere	1,5	0,4	3,2	8,1	8,4	1,8	0,8	0,5	0,2	-	3,6
Patienter uden symptomer eller sygdom	1,0	1,2	5,2	7,5	7,2	2,5	2,0	2,3	3,7	6,8	4,8
Infektions- og parasitære sygdomme	13,2	6,6	3,4	1,2	1,4	1,8	2,1	2,2	2,8	3,1	2,6
Svulster	1,4	2,3	1,6	1,9	7,7	19,2	19,5	18,3	13,0	7,8	9,3
Ernærings- og stofskiftesygdomme	1,0	1,9	1,3	0,9	2,1	3,6	3,9	4,1	4,8	5,4	2,7
Sygdomme i blod og bloddannende organer	0,8	1,0	0,3	0,1	0,4	0,8	0,9	1,3	2,3	3,2	1,0
Psyriske lidelser	0,6	1,4	1,2	0,4	1,3	2,0	1,5	1,4	1,8	2,1	1,3
Sygdomme i nervesystem og sanseorganer	8,0	9,8	2,5	1,4	3,2	5,3	5,5	6,7	9,2	8,6	4,9
Sygdomme i kredsløbsorganer	0,3	0,7	1,1	1,3	4,5	10,3	17,5	23,4	27,8	27,5	11,1
Sygdomme i åndedrætsorganer	37,2	18,8	7,2	2,1	3,3	4,9	9,7	12,9	11,1	9,5	8,2
Sygdomme i fordøjelsesorganer	4,7	10,7	6,2	3,9	7,6	12,4	13,8	13,3	13,7	14,1	9,3
Sygdomme i urin- og kønsorganer	2,4	3,4	7,4	7,0	13,0	17,2	10,2	7,8	5,9	4,6	8,6
Sygdomme i svangerskab, under fødsel og i barselseng	-	0,1	47,9	73,1	33,0	0,6	-	-	-	-	26,1
Sygdomme i hud og underhud	2,4	2,0	2,1	0,9	1,5	1,8	1,6	1,2	1,2	1,5	1,4
Sygdomme i knogler, bevægelsessystem og bindevæv	1,6	4,0	4,8	2,6	7,2	11,9	12,7	12,3	10,6	6,5	7,4
Medfødte misdannelser	4,5	4,2	1,1	0,4	0,5	0,5	0,3	0,2	0,1	0,1	0,7
Visse årsager til sygdomme i perinatalperioden	1,2	-	0,1	0,1	-	-	-	-	-	-	0,1
Symptomer og mangelfuldt definerede tilstande	23,6	20,3	14,1	7,1	9,8	12,8	12,9	12,3	12,1	11,9	11,6
Traumer, forgiftninger og anden voldelig legemsbeskadigelse	11,3	21,9	12,2	4,2	8,3	11,7	11,9	13,7	19,8	27,6	12,1

¹ Jf. note 1 til tabel 1A.

Tabel 2 A.

**Aldersbetingede indlæggelseshyppigheder fordelt på bopælsamt¹.
Sygdomsdiagnoser. Indeks, Hele landet = 100. Mænd 1996**

	Alder										I alt	I alt ²
	1-4 år	5-14 år	15-24 år	25-34 år	35-44 år	45-54 år	55-64 år	65-74 år	75-84 år	85 + år		
	hele landet = 100											
Hele landet	100	100	100	100	100	100	100	100	100	100	100	100
Københavns Kommune	121	120	83	85	102	115	118	116	114	122	103	110
Frederiksberg Kommune	138	120	98	87	87	113	104	113	109	120	111	108
Københavns Amt	112	113	87	89	89	91	92	95	100	111	97	96
Frederiksborg Amt	72	87	96	106	98	96	101	101	102	101	96	97
Roskilde Amt	118	111	98	98	84	88	97	98	104	98	94	98
Vestsjællands Amt	94	93	108	115	113	109	107	101	100	95	106	104
Storstrøms Amt	128	106	102	113	108	103	102	96	95	91	109	103
Bornholms Amt	75	94	75	113	105	108	93	106	99	102	106	99
Fyns Amt	95	98	106	104	111	106	102	104	101	107	105	104
Sønderjyllands Amt	93	98	96	108	100	98	94	97	92	88	98	97
Ribe Amt	116	98	115	117	113	109	110	106	100	93	108	108
Vejle Amt	89	89	102	92	87	86	87	91	93	90	90	90
Ringkøbing Amt	88	96	125	125	113	113	106	101	99	94	105	106
Århus Amt	88	94	92	91	95	95	98	97	97	92	91	95
Viborg Amt	103	104	119	119	105	111	104	101	103	94	110	106
Nordjyllands Amt	99	93	102	100	102	98	97	96	96	98	100	98

¹ Bopælsamt pr. 1.1.1996.² Aldersstandardiseret, dvs. der er korrigeret for, at aldersfordelingen ikke er ens i de enkelte amter. Indlæggelseshyppighederne er derfor indbyrdes sammenlignelige.

Tabel 2 B.

**Aldersbetingede indlæggelseshyppigheder fordelt på bopælsamt¹.
Sygdomsdiagnoser. Indeks, Hele landet = 100. Kvinder 1996**

	Alder										I alt	I alt ²
	1-4 år	5-14 år	15-24 år	25-34 år	35-44 år	45-54 år	55-64 år	65-74 år	75-84 år	85 + år		
	hele landet = 100											
Hele landet	100	100	100	100	100	100	100	100	100	100	100	100
Københavns Kommune	123	117	87	82	103	109	110	113	117	124	114	108
Frederiksberg Kommune	116	121	95	83	100	118	107	109	108	114	122	107
Københavns Amt	116	112	98	95	89	91	95	96	100	113	99	98
Frederiksborg Amt	71	83	88	89	92	93	95	101	101	101	91	94
Roskilde Amt	121	112	100	89	93	91	90	98	100	104	91	98
Vestsjællands Amt	91	90	102	111	110	109	107	101	97	93	103	102
Storstrøms Amt	122	110	108	112	97	97	99	93	94	94	104	100
Bornholms Amt	76	95	107	102	101	95	91	94	87	84	98	94
Fyns Amt	89	98	97	100	107	106	105	101	99	96	103	101
Sønderjyllands Amt	93	105	100	100	108	103	102	99	95	84	99	99
Ribe Amt	114	102	118	117	110	111	111	106	101	94	106	108
Vejle Amt	90	86	92	95	92	91	86	93	94	90	91	91
Ringkøbing Amt	92	98	115	112	118	114	106	99	94	91	102	104
Århus Amt	88	83	95	108	99	94	95	97	93	88	92	95
Viborg Amt	104	110	117	120	106	106	105	102	105	92	107	106
Nordjyllands Amt	98	98	107	106	103	106	99	98	97	92	101	100

¹ Jf. note 1 i tabel 2A.² Jf. note 2 i tabel 2A.

Tabel 2 C.

**Gennemsnitligt sengedagsforbrug fordelt på bopælsamt¹.
Sygdomsdiagnoser. Indeks, Hele landet = 100. Mænd 1996**

	Alder										I alt	I alt ²
	1-4 år	5-14 år	15-24 år	25-34 år	35-44 år	45-54 år	55-64 år	65-74 år	75-84 år	85 + år		
	hele landet = 100											
Hele landet	100	100	100	100	100	100	100	100	100	100	100	100
Københavns Kommune	98	89	93	113	121	120	132	131	128	158	129	127
Frederiksberg Kommune	78	139	95	104	92	133	113	115	127	119	125	116
Københavns Amt	93	86	98	107	99	107	104	96	93	90	98	98
Frederiksborg Amt	109	94	102	89	94	97	98	99	105	104	99	100
Roskilde Amt	116	100	102	83	93	98	103	108	102	107	96	102
Vestsjællands Amt	96	83	95	96	94	101	88	96	99	101	97	96
Storstrøms Amt	104	97	102	106	104	95	101	106	105	99	106	103
Bornholms Amt	73	97	142	133	120	132	103	111	95	111	118	110
Fyns Amt	100	100	112	89	101	94	94	94	99	98	98	97
Sønderjyllands Amt	127	108	98	100	90	90	86	94	90	76	91	92
Ribe Amt	84	111	105	96	89	92	100	95	93	93	92	95
Vejle Amt	129	133	105	106	107	117	105	99	99	85	103	104
Ringkøbing Amt	78	89	102	85	89	86	91	99	95	87	89	92
Århus Amt	84	100	100	109	106	97	102	98	94	88	95	97
Viborg Amt	118	111	95	96	104	92	94	89	92	75	93	93
Nordjyllands Amt	96	100	100	96	86	95	91	89	91	85	92	91

¹ Jf. note 1 i tabel 2A.² Aldersstandardiseret, dvs. der er korrigeret for, at aldersfordelingen ikke er ens i de enkelte amter. Sengetagsforbruget er derfor indbyrdes sammenligneligt.

Tabel 2 D.

**Gennemsnitligt sengedagsforbrug fordelt på bopælsamt¹.
Sygdomsdiagnoser. Indeks, Hele landet = 100. Kvinder 1996**

	Alder										I alt	I alt ²
	1-4 år	5-14 år	15-24 år	25-34 år	35-44 år	45-54 år	55-64 år	65-74 år	75-84 år	85 + år		
	hele landet = 100											
Hele landet	100	100	100	100	100	100	100	100	100	100	100	100
Københavns Kommune	96	103	102	96	114	106	121	124	135	143	143	124
Frederiksberg Kommune	75	126	83	76	100	120	96	117	118	123	133	111
Københavns Amt	106	100	93	102	100	111	98	93	91	89	96	95
Frederiksborg Amt	113	97	100	94	102	101	100	100	98	99	97	100
Roskilde Amt	102	97	115	102	102	99	94	112	103	107	95	104
Vestsjællands Amt	83	77	88	98	94	94	93	96	98	94	94	95
Storstrøms Amt	88	85	95	112	94	108	110	108	111	105	109	107
Bornholms Amt	71	100	85	131	197	135	117	111	110	98	120	116
Fyns Amt	92	126	110	100	97	96	97	91	95	99	97	96
Sønderjyllands Amt	90	85	90	102	100	95	103	88	82	68	86	87
Ribe Amt	92	90	105	92	94	88	96	97	90	90	88	93
Vejle Amt	133	138	122	120	103	102	104	99	92	85	98	99
Ringkøbing Amt	108	87	95	90	95	102	96	99	91	86	88	94
Århus Amt	96	92	112	98	100	100	98	102	93	88	92	96
Viborg Amt	100	108	90	106	100	94	101	91	81	67	87	88
Nordjyllands Amt	98	95	95	90	98	87	96	93	86	75	87	89

¹ Jf. note 1 i tabel 2A.² Jf. note 2 i tabel 2C.

Tabel 3. Aldersbetingede indlæggelseshyppigheder fordelt på familiestatus¹. Sygdomsdiagnoser. Indeks, Alle = 100. Mænd og kvinder 1996

	Mænd					Kvinder				
	Enlig	Gift	Samlevende ²	Samboende ³	Alle	Enlig	Gift	Samlevende ²	Samboende ³	Alle
	alle = 100					alle = 100				
I alt⁴	118	90	92	98	100	111	94	91	107	100
20-24 år	100	121	122	94	100	95	135	125	101	100
25-29 år	105	100	102	88	100	100	107	103	92	100
30-34 år	116	92	91	90	100	113	94	85	115	100
35-39 år	129	87	87	95	100	124	91	80	127	100
40-44 år	137	84	84	109	100	124	90	87	125	100
45-49 år	134	87	89	114	100	117	93	89	118	100
50-54 år	130	90	93	110	100	119	93	89	110	100
55-59 år	123	92	114	108	100	114	94	117	114	100
60-64 år	118	94	101	107	100	113	93	..	114	100

¹ Familiestatus pr. 1.1.1996. Personer, som lever i registreret partnerskab er ikke medtaget i tabellen, da der kun findes ganske få personer i disse kategorier.

² Samlevende par: 2 ugifte personer med fællesbørn.

³ Samboende par: 2 ugifte personer med mindre end 15 års aldersforskel.

⁴ De samlede indlæggelseshyppigheder er aldersstandardiserede, dvs. der er korrigeret for, at aldersfordelingen ikke er ens for de forskellige familiestatusgrupper. Indlæggelseshyppighederne er derfor indbyrdes sammenlignelige.

Tabel 4 A. Aldersbetingede indlæggelseshyppigheder fordelt på stillingsgruppe¹. Sygdomsdiagnoser. Indeks, Alle i erhverv = 100. Mænd 1996

	Selvstændig	Medhj. ægtefælle	Overordnet funktionær	Funktionær i øvrigt	Faglært arbejder	Ikkefaglært arbejder	Lønmodtager uopl.	Uddannelsessøgende	Pensionister	Øvrige ude af erhverv	Alle i erhverv
	alle i erhv. = 100										
I alt²	96	..	81	95	107	118	97	81	265	153	100
20-24 år	92	88	116	117	99	79	266	133	100
25-29 år	93	..	60	87	112	120	99	74	269	168	100
30-34 år	97	..	65	91	109	122	91	93	305	186	100
35-39 år	95	..	67	92	105	124	102	105	336	199	100
40-44 år	95	..	76	95	102	123	98	129	335	211	100
45-49 år	96	..	81	95	108	120	97	..	301	179	100
50-54 år	100	..	84	99	104	115	96	..	284	162	100
55-59 år	95	..	89	99	106	111	100	..	244	128	100
60-64 år	96	..	94	105	101	105	92	..	223	124	100

¹ Stillingsgruppe i væsentligste beskæftigelse i 1995.

² De samlede indlæggelseshyppigheder er aldersstandardiserede, dvs. der er korrigeret for, at aldersfordelingen ikke er ens for de forskellige stillingsgrupper. Indlæggelseshyppighederne er derfor indbyrdes sammenlignelige.

Tabel 4 B. Aldersbetingede indlæggelseshyppigheder fordelt på stillingsgruppe¹. Sygdomsdiagnoser. Indeks, Alle i erhverv = 100. Kvinder 1996

	Selvstændig	Medhj. ægtefælle	Overordnet funktionær	Funktionær i øvrigt	Faglært arbejder	Ikke-faglært arbejder	Lønmodtager uopl.	Uddannelsessøgende	Pensionister	Øvrige ude af erhverv	Alle i erhverv
	— alle i erhv. = 100 —										
I alt²	102	97	81	98	109	112	100	87	239	132	100
20-24 år	142	102	119	113	99	84	264	139	100
25-29 år	116	..	63	98	107	120	98	79	273	140	100
30-34 år	116	101	72	95	111	119	97	97	283	138	100
35-39 år	105	96	79	95	108	114	111	126	297	144	100
40-44 år	100	84	77	96	98	119	104	119	306	167	100
45-49 år	98	93	85	98	100	112	101	101	267	148	100
50-54 år	97	99	90	98	109	107	97	..	252	122	100
55-59 år	92	101	91	102	99	101	93	..	229	111	100
60-64 år	99	97	101	99	118	99	106	..	205	114	100

¹ Jf. note 1 i tabel 4A.

² Jf. note 2 i tabel 4A.

Tabel 5 A. Aldersbetingede indlæggelseshyppigheder fordelt på uddannelse¹. Sygdomsdiagnoser. Indeks, Alle i erhverv = 100. Mænd 1996

	Ingen erhvervsuddannelse ²	Erhvervsfaglig uddannelse ³	Kort videregående uddannelse	Mellemlang videregående uddannelse	Lang videregående uddannelse	Alle
	— alle = 100 —					
I alt⁴	115	100	86	71	63	100
20-24 år	113	101	68	61	56	100
25-29 år	123	102	80	67	59	100
30-34 år	122	100	81	65	58	100
35-39 år	125	96	83	60	54	100
40-44 år	121	99	87	67	63	100
45-49 år	120	100	91	72	61	100
50-54 år	113	101	90	75	67	100
55-59 år	109	101	87	78	72	100
60-64 år	105	101	93	85	75	100

¹ Højeste igangværende eller afsluttede uddannelse pr. 1.1.1996.

² Inkl. personer med uoplyst uddannelse samt personer med Efg-basisår, kursus til handelseksamen mv.

³ Efg 2. del, lærlinguddannelser mv.

⁴ De samlede indlæggelseshyppigheder er aldersstandardiserede, dvs. der er korrigeret for, at aldersfordelingen ikke er ens for de forskellige uddannelsesgrupper. Indlæggelseshyppighederne er derfor indbyrdes sammenlignelige.

Tabel 5 B. Aldersbetingede indlæggelseshyppigheder fordelt på uddannelse¹. Sygdomsdiagnoser. Indeks, Alle i erhverv = 100. Kvinder 1996

	Ingen erhvervs- uddannelse ²	Erhvervsfaglig uddannelse ³	Kort videre- gående uddannelse	Mellemlang videregående uddannelse	Lang videregående uddannelse	Alle
— alle = 100 —						
I alt⁴	114	95	83	82	65	100
20-24 år	113	101	70	70	51	100
25-29 år	123	100	79	79	61	100
30-34 år	120	95	85	81	69	100
35-39 år	120	93	81	83	67	100
40-44 år	119	95	81	77	65	100
45-49 år	119	92	87	87	69	100
50-54 år	113	93	84	87	74	100
55-59 år	109	91	86	88	77	100
60-64 år	105	95	81	88	78	100

¹ Jf. note 1 i tabel 5A.

⁴ Jf. note 4 i tabel 5A.

² Jf. note 2 i tabel 5A.

³ Jf. note 3 i tabel 5A.

Tabel 6. Aldersbetingede indlæggelseshyppigheder fordelt på dominerende social ydelse¹ og varighed. Sygdomsdiagnoser. Indeks, Alle = 100. Mænd og kvinder 1996

	Mænd				Kvinder			
	Ingen ydelse	Arbejdsløsheds- dagpenge		I alt ²	Ingen ydelse	Arbejdsløsheds- dagpenge		I alt ²
		Under 6 måneder	6 måneder og derover			Under 6 måneder	6 måneder og derover	
— alle = 100 —								
I alt³	73	94	103	100	75	94	97	100
20-24 år	81	97	109	100	73	108	118	100
25-29 år	75	98	98	100	76	95	109	100
30-34 år	75	94	106	100	81	96	109	100
35-39 år	71	100	113	100	79	99	103	100
40-44 år	71	93	112	100	75	98	103	100
45-49 år	72	95	116	100	77	93	99	100
50-54 år	73	94	109	100	76	86	94	100
55-59 år	73	87	98	100	73	80	85	100
60-64 år	70	72	88	100	69	78	78	100

¹ Dominerende ydelse i 1995.

² Inkl. personer med førtidspension, sygedagpenge, kontanthjælp mv. som dominerende social ydelse.

³ De samlede indlæggelseshyppigheder er aldersstandardiserede, dvs. der er korrigeret for, at aldersfordelingen ikke er ens for de forskellige modtagergrupper af sociale ydelser. Indlæggelseshyppighederne er derfor indbyrdes sammenlignelige.

Tabel 7. Aldersbetingede indlæggelseshyppigheder fordelt efter boligtype¹. Sygdomsdiagnoser. Indeks, Alle = 100. Mænd og kvinder 1996

	Mænd					Kvinder				
	Stuehus	Parcel- hus	Række-/ kæde- hus	Etage- bolig	I alt	Stuehus	Parcel- hus	Række-/ kæde- hus	Etage- bolig	I alt
	alle = 100					alle = 100				
I alt²	86	90	109	114	100	90	92	108	111	100
20-24 år	102	100	111	96	100	95	94	110	104	100
25-29 år	98	103	109	96	100	99	102	110	98	100
30-34 år	93	95	106	101	100	97	95	105	103	100
35-39 år	86	89	106	115	100	95	91	107	115	100
40-44 år	84	86	108	127	100	87	90	107	123	100
45-49 år	84	87	110	132	100	88	92	106	120	100
50-54 år	82	88	107	131	100	93	91	110	118	100
55-59 år	84	89	113	126	100	86	92	109	116	100
60-64 år	82	91	113	122	100	84	91	109	114	100

¹ Boligtype pr. 1.1.1996. Boligtyperne kollegiebolig, andre helårsboliger, erhvervsbolig, sommerhuse mv. er ikke medtaget i tabellen, da der kun er ganske få personer i disse grupper.

² De samlede indlæggelseshyppigheder er aldersstandardiserede, dvs. der er korrigeret for, at aldersfordelingen ikke er ens for de forskellige boligtypegrupper. Indlæggelseshyppighederne er derfor indbyrdes sammenlignelige.

Tabel 8. Aldersbetingede indlæggelseshyppigheder fordelt efter familietype¹. Sygdomsdiagnoser. Indeks, Alle = 100. Drengene og piger² 1996

	Drengene					Piger				
	Enlig	Ægtepar	Samle- vende ³	Sam- boende ⁴	I alt	Enlig	Ægtepar	Samle- vende ³	Sam- boende ⁴	I alt
	alle = 100					alle = 100				
I alt⁵	115	95	105	120	100	119	93	103	139	100
1-4 år	116	92	109	158	100	123	94	101	175	100
5-9 år	111	98	99	100	100	117	93	108	124	100
10-14 år	118	96	97	105	100	121	93	104	124	100
15-18 år ⁶	116	96	94	111	100	116	93	115	132	100

¹ Familietype pr. 1.1.1996. Familietypen "Registreret partnerskab" er ikke medtaget i tabellen, da der kun er ganske få børn i denne gruppe.

² Tabellen omfatter kun hjemmeboende børn.

³ Jf. note 2 i tabel 3.

⁴ Jf. note 3 i tabel 3.

⁵ De samlede indlæggelseshyppigheder er aldersstandardiserede, dvs. der er korrigeret for, at aldersfordelingen ikke er ens for de forskellige familietypegrupper. Indlæggelseshyppighederne er derfor indbyrdes sammenlignelige.

⁶ Et barn er kun hjemmeboende til og med det 17. år. Da alderen i tabellen er opgjort pr. 31.12.1996 vil nogle af de hjemmeboende børn imidlertid være fyldt 18 år.

Tabel 9 A. Aldersbetingede indlæggelseshyppigheder fordelt på familiens stillingsgruppe¹. Sygdomsdiagnoser. Indeks, Alle i erhverv = 100. Drenge² 1996

	Selv- stændig	Medhj. ægte- fælle	Over- ordnet funk- tionær	Funk- tionær i øvrigt	Faglært arbejder	Ikke- faglært arbejder	Løn- mod- tager uopl.	Uddan- nelses- søgen- de	Pensio- nister	Øvrige ude af er- hverv	Alle i er- hverv
	— alle = 100 —										
I alt³	92	..	89	100	100	108	101	112	134	122	100
1-4 år	91	..	86	99	99	111	102	110	131	123	100
5-9 år	92	..	90	101	101	105	102	108	133	121	100
10-14 år	95	..	93	98	99	107	97	..	146	115	100
15-18 år ⁴	89	..	93	103	100	103	100	..	128	126	100

¹ Stillingsgruppe i væsentligste beskæftigelse i 1995. Familiens stillingsgruppe er defineret som stillingsgruppen for den voksne person i familien, der havde den højeste personindkomst i 1995.

² Jf. note 2 i tabel 8.

³ De samlede indlæggelseshyppigheder er aldersstandardiserede, dvs. der er korrigeret for, at aldersfordelingen ikke er ens for de forskellige stillingsgrupper. Indlæggelseshyppighederne er derfor indbyrdes sammenlignelige.

⁴ Jf. note 6 i tabel 8.

Tabel 9 B. Aldersbetingede indlæggelseshyppigheder fordelt på familiens stillingsgruppe¹. Sygdomsdiagnoser. Indeks, Alle i erhverv = 100. Piger² 1996

	Selv- stændig	Medhj. ægte- fælle	Over- ordnet funk- tionær	Funk- tionær i øvrigt	Faglært arbejder	Ikke- faglært arbejder	Løn- mod- tager uopl.	Uddan- nelses- søgen- de	Pensio- nister	Øvrige ude af er- hverv	Alle i er- hverv
	— alle = 100 —										
I alt³	93	..	89	100	97	110	107	104	144	119	100
1-4 år	91	..	87	98	98	108	103	100	145	128	100
5-9 år	94	..	90	99	101	107	111	116	140	111	100
10-14 år	91	..	91	101	91	113	119	..	156	110	100
15-18 år ⁴	95	..	88	103	97	114	102	..	140	110	100

¹ Jf. note 1 i tabel 9A.

² Jf. note 2 i tabel 8.

³ Jf. note 3 i tabel 9A.

⁴ Jf. note 6 i tabel 8.

Tabel 10 A. Aldersbetingede indlæggelseshyppigheder fordelt på familiens uddannelse¹. Sygdomsdiagnoser. Indeks, Alle i erhverv = 100. Drenge² 1996

	Ingen erhvervs- uddannelse ³	Erhvervsfaglig uddannelse ⁴	Kort videre- gående uddannelse	Mellemlang videregående uddannelse	Lang videregående uddannelse	Alle
— alle = 100 —						
I alt⁵	114	101	91	88	84	100
1-4 år	117	100	91	87	81	100
5-9 år	112	102	95	87	82	100
10-14 år	113	99	89	92	92	100
15-18 år ⁶	109	102	89	89	92	100

¹ Højeste igangværende eller afsluttede uddannelse pr. 1.1.1996. Familiens uddannelse er defineret som uddannelsen for den person i familien, der har den højeste uddannelse.

² Jf. note 2 i tabel 8.

³ Inkl. personer med uoplyst uddannelse samt personer med Efg-basisår, kursus til handelseksamen mv.

⁴ Efg 2. del, lærlinguddannelser mv.

⁵ De samlede indlæggelseshyppigheder er aldersstandardiserede, dvs. der er korrigeret for, at aldersfordelingen ikke er ens for de forskellige uddannelsesgrupper. Indlæggelseshyppighederne er derfor indbyrdes sammenlignelige.

⁶ Jf. note 6 i tabel 8.

Tabel 10 B. Aldersbetingede indlæggelseshyppigheder fordelt på familiens uddannelse¹. Sygdomsdiagnoser. Indeks, Alle i erhverv = 100. Piger² 1996

	Ingen erhvervs- uddannelse ³	Erhvervsfaglig uddannelse ⁴	Kort videre- gående uddannelse	Mellemlang videregående uddannelse	Lang videregående uddannelse	Alle
— alle = 100 —						
I alt⁵	114	102	92	84	84	100
1-4 år	116	101	88	84	85	100
5-9 år	116	100	91	87	83	100
10-14 år	114	100	95	86	88	100
15-18 år ⁶	111	106	95	79	76	100

¹ Jf. note 1 i tabel 10A.

² Jf. note 2 i tabel 8.

³ Jf. note 3 i tabel 10A.

⁴ Jf. note 4 i tabel 10A.

⁵ Jf. note 5 i tabel 10A.

⁶ Jf. note 6 i tabel 8.

Tabel 11. Aldersbetingede indlæggelseshyppigheder fordelt efter familiens dominerende social ydelse¹. Sygdomsdiagnoser. Indeks, Alle = 100. Drengene og piger 1996

	Drengene						Piger					
	Ingen ydelser	Førtids-pension	Arbejds-løsheds-dag-penge	Syge-dag-penge	Kon-tant-hjælp	I alt ²	Ingen ydelser	Førtids-pension	Arbejds-løsheds-dag-penge	Syge-dag-penge	Kon-tant-hjælp	I alt ²
	alle = 100						alle = 100					
I alt³	86	126	103	123	128	100	85	133	102	117	133	100
1-4 år	70	132	100	122	132	100	69	126	99	107	138	100
5-9 år	88	129	109	121	124	100	87	124	112	120	129	100
10-14 år	92	125	99	121	122	100	90	139	97	117	126	100
15-18 år	91	123	104	129	122	100	91	136	105	125	132	100

¹ Dominerende ydelse i 1995. Familiens dominerende ydelse er den dominerende ydelse for den person i familien, der har modtaget ydelser i længst tid.

² Inkl. børn i familier med folkepension, efterløn, barseldagpenge mv. som dominerende social ydelse.

³ De samlede indlæggelseshyppigheder er aldersstandardiserede, dvs. der er korrigeret for, at aldersfordelingen ikke er ens for de forskellige modtagergrupper af sociale ydelser. Indlæggelseshyppighederne er derfor indbyrdes sammenlignelige.

Tabel 12. Aldersbetingede indlæggelseshyppigheder fordelt efter boligtype¹. Sygdomsdiagnoser. Indeks, Alle = 100. Drengene og piger² 1996

	Drengene					Piger				
	Stuehus	Parcel-hus	Række-/kæde-hus	Etage-bolig	I alt	Stuehus	Parcel-hus	Række-/kæde-hus	Etage-bolig	I alt
	alle = 100					alle = 100				
I alt³	87	94	107	115	100	89	94	109	115	100
1-4 år	87	92	104	116	100	84	91	111	117	100
5-9 år	86	95	110	114	100	83	93	112	117	100
10-14 år	83	95	109	118	100	96	96	105	110	100
15-18 år ⁴	93	98	108	104	100	98	97	105	109	100

¹ Jf. note 1 i tabel 7.

² Jf. note 2 i tabel 8.

³ De samlede indlæggelseshyppigheder er aldersstandardiserede, dvs. der er korrigeret for, at aldersfordelingen ikke er ens for de forskellige boligtypegrupper. Indlæggelseshyppighederne er derfor indbyrdes sammenlignelige.

⁴ Jf. note 6 i tabel 8.

**Tabel 13. Gennemsnitligt sengedagsforbrug fordelt på familiestatus¹.
Sygdomsdiagnoser. Indeks, Alle = 100. Mænd og kvinder 1996**

	Mænd						Kvinder					
	Enlig	Gift	Samle- vende ²	Sambo- ende ³	I alt	Gnsntl. antal dage i alt	Enlig	Gift	Samle- vende ²	Sambo- ende ³	I alt	Gnsntl. antal dage i alt
	alle = 100					antal	alle = 100					antal
I alt⁴	122	88	87	93	100	8,2	114	93	93	98	100	7,6
20-24 år	102	77	98	89	100	4,4	107	88	91	86	100	4,3
25-29 år	110	86	98	84	100	5,1	111	98	82	91	100	4,5
30-34 år	119	86	82	82	100	5,7	115	92	94	94	100	5,2
35-39 år	128	83	78	83	100	6,5	115	93	82	98	100	6,0
40-44 år	125	85	83	91	100	7,5	118	89	100	113	100	7,1
45-49 år	130	85	88	93	100	8,4	116	94	105	101	100	7,9
50-54 år	123	89	104	107	100	9,2	117	93	124	100	100	8,6
55-59 år	125	90	96	98	100	10,5	116	93	106	102	100	10,3
60-64 år	126	90	86	101	100	12,4	112	93	..	108	100	12,5

¹ Jf. note 1 i tabel 3.

² Jf. note 2 i tabel 3.

³ Jf. note 3 i tabel 3.

⁴ Det samlede sengedagsforbrug er aldersstandardiseret, dvs. der er korrigeret for, at aldersfordelingen ikke er ens for de forskellige familiestatusgrupper. Sengedagsforbruget er derfor indbyrdes sammenligneligt.

**Tabel 14 A. Gennemsnitligt sengedagsforbrug fordelt på stillingsgruppe¹.
Sygdomsdiagnoser. Indeks, Alle i erhverv = 100. Mænd 1996**

	Selv- stændig	Medhj. ægte- fælle	Over- ordnet funk- tionær	Funk- tionær i øvrigt	Faglært arbejder	Ikke- faglært arbejder	Løn- mod- tager uopl.	Uddan- nings- søgen- de	Pensio- nister	Øvrige ude af er- hverv	Alle i erhv.	Gnsntl. antal dage i alt
	alle i erhv. = 100											antal
I alt²	97	..	97	103	101	102	101	112	166	125	100	6,9
20-24 år	95	105	100	95	98	102	286	112	100	4,2
25-29 år	100	..	94	106	98	94	94	136	206	143	100	4,7
30-34 år	104	..	90	102	98	102	100	128	230	144	100	5,0
35-39 år	98	..	86	100	104	107	96	95	212	132	100	5,7
40-44 år	103	..	94	105	103	97	117	100	177	135	100	6,6
45-49 år	94	..	100	101	104	100	114	..	186	132	100	7,2
50-54 år	98	..	101	101	96	104	104	..	160	133	100	8,1
55-59 år	98	..	97	107	98	106	102	..	162	123	100	9,0
60-64 år	94	..	97	96	108	109	107	..	149	115	100	10,5

¹ Stillingsgruppe i væsentligste beskæftigelse i 1995.

² Det samlede sengedagsforbrug er aldersstandardiseret, dvs. der er korrigeret for, at aldersfordelingen ikke er ens for de forskellige stillingsgrupper. Sengedagsforbruget er derfor indbyrdes sammenligneligt.

Tabel 14 B.

**Gennemsnitligt sengedagsforbrug fordelt på stillingsgruppe¹.
Sygdomsdiagnoser. Indeks, Alle i erhverv = 100. Kvinder 1996**

	Selv- stændig	Medhj. ægte- fælle	Over- ordnet funk- tionær	Funk- tionær i øvrigt	Faglært arbejder	Ikke- faglært arbejder	Løn- mod- tager uopl.	Uddan- nings- søgen- de	Pensio- nister	Øvrige ude af er- hverv	Alle i erhv.	Gnsntl. antal dage i alt
	alle i erhv. = 100											antal
I alt²	108	96	96	100	95	102	99	112	164	117	100	6,2
20-24 år	90	95	100	98	98	110	335	120	100	4,0
25-29 år	90	..	102	100	90	100	98	110	246	127	100	4,1
30-34 år	93	76	89	100	96	113	98	107	261	124	100	4,6
35-39 år	112	102	90	100	92	106	108	125	215	127	100	5,2
40-44 år	94	110	97	100	90	100	118	142	181	123	100	6,2
45-49 år	93	92	97	97	111	107	92	106	166	107	100	7,1
50-54 år	115	85	96	101	81	100	103	..	166	119	100	7,4
55-59 år	123	101	97	97	75	102	97	..	155	106	100	8,7
60-64 år	123	101	96	108	131	90	90	..	153	114	100	9,8

¹ Jf. note 1 i tabel 14A.² Jf. note 2 i tabel 14A.

Tabel 15 A.

**Gennemsnitligt sengedagsforbrug fordelt på uddannelse¹.
Sygdomsdiagnoser. Indeks, Alle = 100. Mænd 1996**

	Ingen erhvervs- uddannelse ²	Erhvervs- faglig uddannelse ³	Kort videre- gående uddannelse	Mellemlang videregående uddannelse	Lang videregående uddannelse	I alt	Gnsntl. antal dage i alt
	alle = 100						antal
I alt⁴	104	99	91	93	87	100	8,2
20-24 år	102	98	107	109	98	100	4,4
25-29 år	104	100	90	84	104	100	5,1
30-34 år	105	95	96	102	89	100	5,7
35-39 år	106	100	66	88	94	100	6,5
40-44 år	107	97	93	101	85	100	7,5
45-49 år	105	101	95	81	85	100	8,4
50-54 år	107	97	89	99	85	100	9,2
55-59 år	103	100	90	95	78	100	10,5
60-64 år	102	99	98	89	85	100	12,4

¹ Jf. note 1 i tabel 5A.² Jf. note 2 i tabel 5A.³ Jf. note 3 i tabel 5A.⁴ De samlede indlæggelseshyppigheder er aldersstandardiserede, dvs. der er korrigeret for, at aldersfordelingen ikke er ens for de forskellige uddannelsesgrupper. Indlæggelseshyppighederne er derfor indbyrdes sammenlignelige.

Tabel 15 B.

**Gennemsnitligt sengedagsforbrug fordelt på uddannelse¹.
Sygdomsdiagnoser. Indeks, Alle = 100. Kvinder 1996**

	Ingen erhvervs- uddannelse ²	Erhvervs- faglig uddannelse ³	Kort videre- gående uddannelse	Mellemlang videregående uddannelse	Lang videregående uddannelse	I alt	Gnsntl. antal dage i alt
	alle = 100						antal
I alt⁴	104	97	94	90	90	100	7,6
20-24 år	105	91	100	91	95	100	4,3
25-29 år	104	100	98	87	87	100	4,5
30-34 år	112	92	96	85	79	100	5,2
35-39 år	112	92	85	78	98	100	6,0
40-44 år	104	96	94	94	86	100	7,1
45-49 år	103	101	94	95	95	100	7,9
50-54 år	103	100	93	95	88	100	8,6
55-59 år	104	97	88	86	98	100	10,3
60-64 år	102	97	110	92	94	100	12,5

¹ Jf. note 1 i tabel 5A.³ Jf. note 3 i tabel 5A.² Jf. note 2 i tabel 5A.⁴ Jf. note 4 i tabel 15A.

Tabel 16.

**Gennemsnitligt sengedagsforbrug fordelt på dominerende social ydelse¹.
Sygdomsdiagnoser. Indeks, Alle = 100. Mænd og kvinder 1996**

	Mænd				Gnsntl. antal dage i alt	Kvinder				
	Ingen ydelse	Arbejdsløsheds- dagpenge		I alt ²		Ingen ydelse	Arbejdsløsheds- dagpenge		I alt ²	Gnsntl. antal dage i alt
		Under 6 mdr.	6 mdr. og dero.				Under 6 mdr.	6 mdr. og dero.		
	alle = 100				antal	alle = 100				antal
I alt³	80	89	97	100	8,2	83	82	86	100	7,6
20-24 år	93	102	102	100	4,4	88	84	98	100	4,3
25-29 år	88	88	84	100	5,1	87	91	91	100	4,5
30-34 år	81	84	102	100	5,7	87	77	88	100	5,2
35-39 år	78	98	106	100	6,5	82	80	98	100	6,0
40-44 år	77	93	105	100	7,5	82	85	93	100	7,1
45-49 år	76	90	95	100	8,4	82	82	90	100	7,9
50-54 år	80	90	103	100	9,2	83	80	86	100	8,6
55-59 år	80	70	97	100	10,5	81	80	83	100	10,3
60-64 år	81	91	88	100	12,4	81	66	74	100	12,5

¹ Jf. note 1 i tabel 6.² Jf. note 2 i tabel 6.³ Det samlede sengedagsforbrug er aldersstandardiseret, dvs. der er korrigeret for, at aldersfordelingen ikke er ens for de forskellige modtagergrupper. Sengedagsforbruget er derfor indbyrdes sammenligneligt.

Tabel 17.

**Gennemsnitligt sengedagsforbrug fordelt på boligtype¹.
Sygdomsdiagnoser. Indeks, Alle = 100. Mænd og kvinder 1996**

	Mænd					Kvinder						
	Stuehus	Parcel- hus	Række-/ kæde- hus	Etage- bolig	I alt	Gnsntl. antal dage i alt	Stuehus	Parcel- hus	Række-/ kæde- hus	Etage- bolig	I alt	Gnsntl. antal dage i alt
	alle = 100					antal	alle = 100					antal
I alt²	89	90	102	115	100	8,2	89	94	104	110	100	7,6
20-24 år	109	105	91	100	100	4,4	102	100	102	98	100	4,3
25-29 år	94	96	104	102	100	5,1	87	93	116	100	100	4,5
30-34 år	104	91	96	105	100	5,7	92	96	100	104	100	5,2
35-39 år	89	89	102	114	100	6,5	92	95	98	103	100	6,0
40-44 år	85	88	103	117	100	7,5	94	92	99	115	100	7,1
45-49 år	94	87	104	119	100	8,4	78	94	105	116	100	7,9
50-54 år	85	90	107	118	100	9,2	90	94	105	113	100	8,6
55-59 år	86	88	105	122	100	10,5	83	94	107	114	100	10,3
60-64 år	85	92	97	119	100	12,4	94	92	104	113	100	12,5

¹ Jf. note 1 i tabel 7.

² Det samlede sengedagsforbrug er aldersstandardiseret, dvs. der er korrigeret for, at aldersfordelingen ikke er ens for de forskellige boligtypegrupper. Sengedagsforbruget er derfor indbyrdes sammenligneligt.

© Danmarks Statistik 1998
 Forlag og Databanker
 Titel: Social sikring og retsvæsen
 Serie: Statistiske Efterretninger
 16. årgang
 ISSN 0108-5441

Abonnement tegnes hos Danmarks Statistik,
 Sejrøgade 11, 2100 København Ø
 Giro 7 11 38 11, fax 39 17 39 99
 E-post dst@dst.dk, internet http://www.dst.dk
 Abonnement: Tlf. 39 17 30 20
 Abonnementspris for året 1998 484,00 kr.
 inkl. 25 pct. moms.

Enkeltnumre kan købes gennem boghandelen
 eller Danmarks Statistik.
 Pris: 49,00 kr. inkl. 25 pct. moms.
 Ved telefonisk eller skriftlig bestilling tillægges
 et ekspeditionsgebyr til dækning af porto mv.
 Danmarks Statistiks trykkeri, København

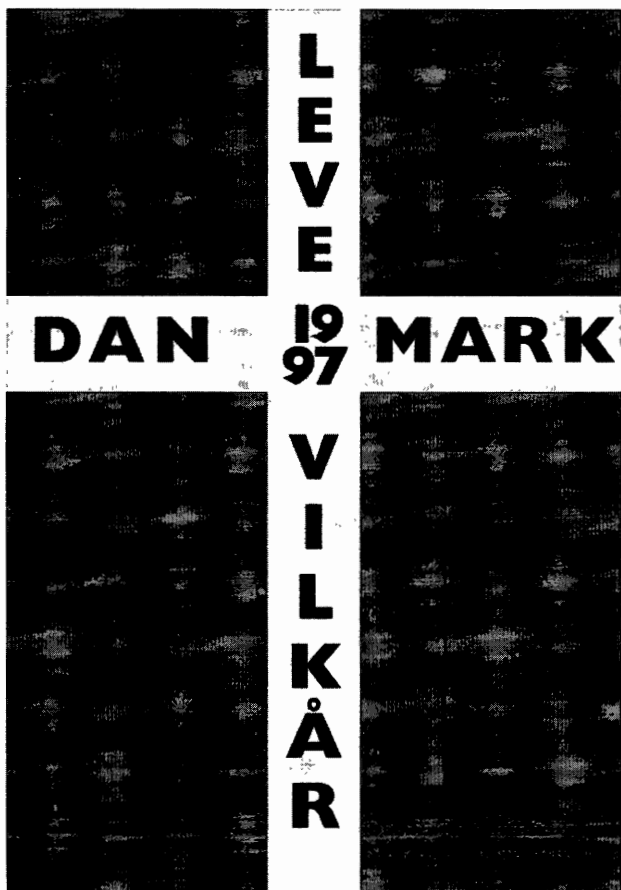

Hvordan lever danskerne?

Danmarks Statistik og Socialforskningsinstituttet har udsendt 1997-udgaven af "Levevilkår".

Med "Levevilkår" søger udgiverne at beskrive udviklingen og forskellene i levevilkårene i Danmarks befolkning ved hjælp af tekst og tabeller præsenteret i let tilgængelig og overskuelig form.

Bogen belyser en lang række emner som afspejler danskernes liv: arbejde, økonomiske forhold, sundhed, uddannelse, bolig, familie, fritid, politiske og organisatoriske aktiviteter mm.

Der gøres også rede for, hvordan statistiske oplysninger fremkaffes og hvordan statistik bruges i undervisningen.

I forhold til forrige udgave i 1992 er de fleste oplysninger ajourført og nye er føjet til på en række områder.

Pris: 198 kr. inkl. 25% moms (443 sider).

Bogen kan købes i Danmarks Statistik eller i boghandelen.

Danmarks Statistik

Sejrøgade 11
 2100 København Ø
 Tlf. 39 17 39 17

Publikationssalg:
 Tlf. 39 17 30 20

fax 39 17 39 99
 e-post: dst@dst.dk
 http://www.dst.dk

----- INDSEND ELLER FAX KUPONEN TIL DANMARKS STATISTIK -----

KLIP

Undertegnede bestiller:

Levevilkår i Danmark 1997

Pris 198 kr. + ekspeditionsgebyr 20 kr.

Forsendelsen ledsages af faktura og giroindbetalingskort.

Navn _____

Adresse _____

Postnummer _____

Tlf.-nr. _____



Sendes ufrankeret
 Modtageren
 betaler portoen

Danmarks Statistik

Publikationssalg
 Sejrøgade 11
 +++1210+++
 2100 København Ø