

Indhold: Sygehusbenyttelse 1997..... 1

Sygehusbenyttelse 1997

Indledning

Statistikken er baseret på Danmarks Statistiks Sygehusbenyttelsesregister, der fra og med statistikåret 1990 opdateres årligt. Formålet med statistikken er at bidrage til en belysning af sammenhængen mellem sociale forhold og sygehusbenyttelse.

Fra og med 1994 er Sygehusbenyttelsesregistret suppleret med en række nye baggrundsoplysninger for børnenes vedkommende. Dette skyldes et ønske om, i højere grad end det hidtil har været tilfældet, at kunne beskrive børnenes sygehusforbrug i relation til de vilkår, de lever under. De nye variable er beskrevet i afsnit 3.5.

1. Statistikkens grundlag og indhold

Datagrundlag

Datagrundlaget for statistikken er dels oplysninger fra Sundhedsstyrelsens Landspatientregister og dels oplysninger fra en række af Danmarks Statistiks personstatistiske registre.

Landspatientregistret

Landspatientregistret (LPR) blev etableret i 1977 i et samarbejde mellem Sundhedsstyrelsen, Københavns og Frederiksberg Kommuner og Amdsrådsforeningen i Danmark. Formålet med LPR er at danne grundlag for Sundhedsstyrelsens sygehusstatistik og for myndighedernes sygehusplanlægning. Registret opdateres løbende med oplysninger om befolkningens kontakter med sygehusvæsenet. Det gælder både for hel- og deldøgnsindlæggelser, for ambulante besøg og for skadestuebesøg. Patienter på psykiatriske afdelinger/sygehuse registreres i Det Psykiatriske Centralregister.

Indlæggelse

Enheden i LPR er en *udskrivning*. Dvs. at data vedrørende et sygehusophold først registreres, når patienten bliver udskrevet. Fra LPR modtager Danmarks Statistik oplysninger om alle udskrivninger, der er foretaget af *heldøgnspatienter på somatiske sygehusafdelinger* i et kalenderår, inkl. døde personer. (I denne artikel er begreberne *indlæggelser* og *indlagte personer* anvendt synonymt for henholdsvis udskrivninger og udskrevne personer).

For hver enkelt indlæggelse modtager Danmarks Statistik oplysning om:

- personnr.
- sygehus- og afdelingsnr.
- indlæggelsesdato- og time, udskrivningsdato
- indlæggelsesmåde, kontaktårsagskode, ulykkeskode
- bopælskommune (ved indlæggelsen)
- hoveddiagnose (23-gruppering og S-liste)

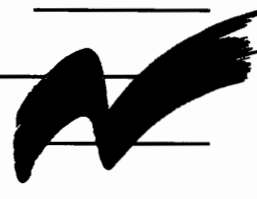

Person

På basis af oplysningerne fra LPR danner Danmarks Statistik oplysninger om alle *personer*, der har været indlagt i løbet af et kalenderår. (Personer, der stadig er indlagt ved årets udgang, er således ikke omfattet af statistikken). Det drejer sig om følgende oplysninger:

- antal sengedage i året
- antal indlæggelser i året
- dominerende diagnose (23-gruppering og S-liste)
- antal sengedage med dominerende diagnose (23-gruppering og S-liste)

Den dominerende diagnose er defineret som diagnosen med flest sengedage.

Baggrundsoplysninger

Fra Danmarks Statistiks personstatistiske registre hentes en række oplysninger om den enkelte person:

- fra Arbejdsklassifikationsmodulet hentes oplysning om *skattepligtig indkomst og bruttoindkomst* og om *socioøkonomisk status og branche* i året før indlæggelsen
- fra Bygnings- og boligregistret hentes oplysning om *bopælskommune og boligens art mv.* pr. 1. januar
- fra Det medicinske fødsels- og dødsfaldsregister hentes oplysning om *dødsdato og primær dødsårsag*
- fra Befolkningsstatistikregistret hentes oplysning om *civilstand, statsborgerskab, indvandrerstype, indvandringsland og familie- og husstandsforhold* pr. 1. januar
- fra Uddannelsesklassifikationsmodulet hentes oplysning om *højeste uddannelse* pr. 1. oktober i året før indlæggelsen, og om uddannelsen er *afsluttet eller igangværende*
- fra Registret over indkomsterstøttede ydelser hentes oplysning om *dominerende social ydelse, nettovarighed af ydelserne, start- og slutmåned* for modtagelse af ydelser og om *start- og slutydelsestype*. Desuden hentes oplysning om familiens *dominerende ydelse* og om familiens samlede *nettovarighed*. Alle oplysninger hentes både for året og for året før indlæggelsen
- fra Velfærdsstatistikregistret hentes oplysning om familiens *skattepligtige indkomst, bruttoindkomst, højeste uddannelse og socioøkonomisk status*
- fra Sygesikringsstatistikregistret hentes oplysning om *antal kontakter og bruttohonorar* i året. Desuden hentes oplysning om *sygesikringsgruppe* pr. 1. oktober i året før indlæggelsen. Ydelser til børn under 16 år er først med i registret fra og med 1997, hvor børn blev selvstændigt sygesikrede.

2. Lov om sygehusvæsenet**Administration**

Sygehusvæsenet varetages af amterne og Hovedstadens Sygehusfællesskab (HS).

Personkreds

Alle personer med bopæl i et amt har ret til vederlagsfri behandling ved sygehusvæsenet i amtet, ved et andet amts sygehusvæsen eller ved en række private specialsygehuse. Derudover har personer, der midlertidigt opholder sig i amtet, ret til vederlagsfri behandling ved amtets sygehusvæsen, såfremt hensigten med opholdet ikke har været at opnå sygehusbehandling og personen ikke tåler at flyttes til et sygehus i sit bopælsamt eller i øvrigt trænger til øjeblikkelig hjælp. Personer, der tilflytter fra Færøerne eller Grønland, har med det samme ret til behandling ved sygehusvæsenet i tilflytningsamtet, mens personer, der tilflytter fra udlandet, først opnår denne ret efter 6 uger.

Frit sygehusvalg

1. januar 1993 blev det frie sygehusvalg indført. Det betyder, at en person, der henvises til sygehusbehandling, selv kan vælge, hvilket sygehus den pågældende vil behandles på. Adgangen til at blive behandlet på sygehusafdelinger uden for bopælsamtet, der varetager lands- og landsdelsfunktioner er dog (indtil 1. januar 1999) begrænset af, at det efter en lægelig vurdering er nødvendigt, at behandlingen foretages på en sådan afdeling.

Ydelser

Til et amts sygehusvæsen hører amtets egne sygehuse, fødeklিনikker, behandlingsinstitutioner samt rekonvalescenthjem. Derudover kan amtet samarbejde med andre amters sygehusvæsen og med private institutioner i løsningen af sine sygehusopgaver.

3. Tabelafsnit**3.1 Samlet oversigt**

I oversigtstabel 1 A nedenfor er vist, hvor mange personer, der havde været indlagt på et sygehus i 1997. I tabellen er kun medtaget personer, der havde bopæl i Danmark pr. 1. januar 1997. Dvs. at personer født eller indvandret i løbet af året ikke er medtaget i tabellen.

Oversigtstabel 1 A.**Indlagte personer og indlæggelseshyppigheder fordelt på køn og alder. Alle diagnoser. 1997**

	Mænd		Kvinder		I alt	
	Indlagte personer	Indlæggelseshyppighed	Indlagte personer	Indlæggelseshyppighed	Indlagte personer	Indlæggelseshyppighed
	antal	pct.	antal	pct.	antal	pct.
I alt 1996	246 124	9,5	352 672	13,3	598 796	11,4
I alt 1997	246 102	9,4	349 633	13,1	595 735	11,3
1- 4 år	17 086	12,0	12 220	9,0	29 306	10,6
5-14 år	16 189	5,2	12 018	4,1	28 207	4,7
15-24 år	17 580	5,3	31 143	9,7	48 723	7,5
25-34 år	22 661	5,4	82 070	20,7	104 731	12,9
35-44 år	25 153	6,5	43 387	11,7	68 540	9,1
45-54 år	32 247	8,2	34 646	9,0	66 893	8,6
55-64 år	32 852	12,0	30 544	10,9	63 396	11,5
65-74 år	38 258	19,2	37 692	16,2	75 950	17,6
75-84 år	33 065	27,9	42 406	23,7	75 471	25,4
85 + år	11 011	33,6	23 507	30,1	34 518	31,2

11 pct. af befolkningen

Det fremgår, at ca. 596.000 personer eller godt 11 pct. af befolkningen var indlagt på et sygehus en eller flere gange i 1997. For kvinderne var det ca. 13 pct. og for mændene ca. 9 pct. af befolkningen. Disse andele er stort set uændrede i forhold til 1996.

Kvindernes højere andel skyldes mange indlæggelser i aldersgruppen 25-34 år, jf. figur 1 A. Hovedparten af disse indlæggelser er sket i forbindelse med graviditet, fødsel og abort. Når der ses bort fra sådanne indlæggelser, er kvindernes indlæggelseshyppighed i aldersgruppen 25-34 år på niveau med mændenes. Dette fremgår af oversigtstabel 1 B og figur 1 B, hvor kun personer, der har været indlagt i forbindelse med egentlig sygdom, er medtaget.

Figur 1 A.

Andel af befolkningen, der har været indlagt på et sygehus, fordelt på køn og alder. Alle diagnoser. 1997

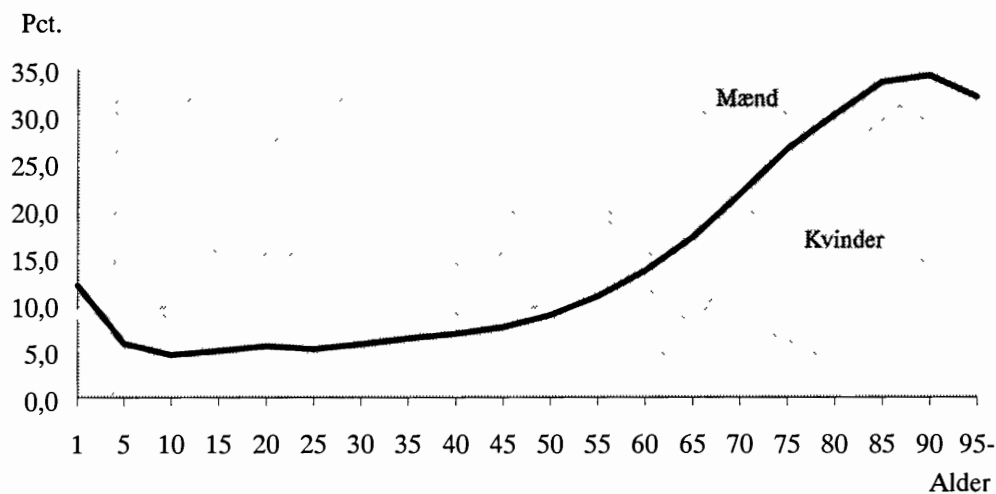

Oversigtstabel 1 B.

Indlagte personer og indlæggeshyppigheder fordelt på køn og alder. Kun sygdomsdiagnoser. 1997

	Mænd		Kvinder		I alt	
	Indlagte personer	Indlæggeshyppighed	Indlagte personer	Indlæggeshyppighed	Indlagte personer	Indlæggeshyppighed
	antal	pct.	antal	pct.	antal	pct.
I alt 1996	241 521	9,3	261 644	9,8	503 165	9,6
I alt 1997	241 538	9,3	261 445	9,8	502 983	9,5
1- 4 år	16 880	11,9	12 020	8,9	28 900	10,4
5-14 år	16 028	5,2	11 872	4,0	27 900	4,6
15-24 år	17 348	5,2	19 132	6,0	36 480	5,6
25-34 år	21 326	5,1	26 043	6,6	47 369	5,8
35-44 år	23 978	6,2	26 586	7,2	50 564	6,7
45-54 år	31 727	8,0	33 505	8,7	65 232	8,4
55-64 år	32 550	11,9	30 000	10,7	62 550	11,3
65-74 år	38 038	19,1	37 260	16,0	75 298	17,5
75-84 år	32 799	27,7	41 946	23,4	74 745	25,1
85 + år	10 864	33,2	23 081	29,6	33 945	30,6

Figur 1 B.

Andel af befolkningen, der har været indlagt på et sygehus, fordelt på køn og alder. Sygdomsdiagnoser. 1997

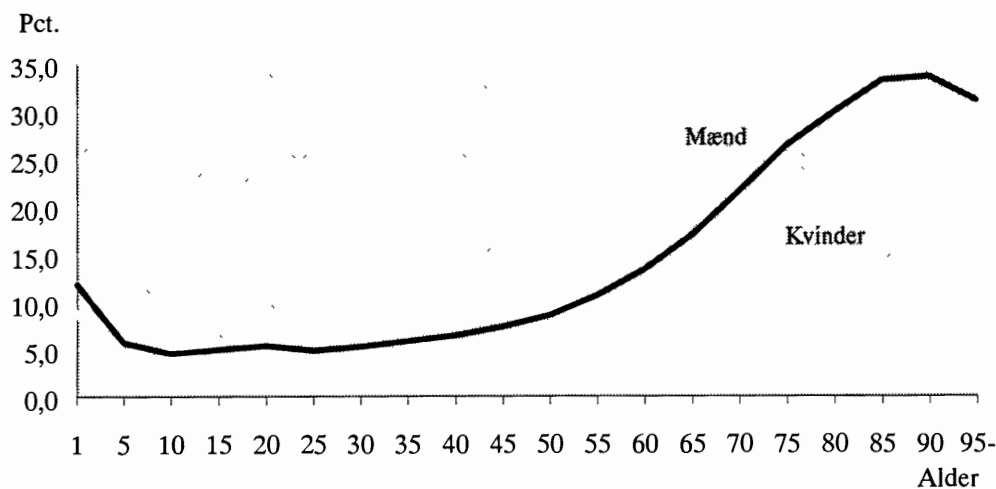

I oversigtstabel 2 er vist det samlede antal indlæggelser og det gennemsnitlige antal gange en person har været indlagt.

975.000 indlæggelser

I alt var de 596.000 personer indlagt 975.000 gange, eller i gennemsnit 1,6 gange. Det gennemsnitlige antal indlæggelser stiger jævnt med alderen.

Oversigtstabel 2.

Antal indlæggelser og gennemsnitligt antal indlæggelser, fordelt på køn og alder. Alle diagnoser. 1997

	Mænd		Kvinder		I alt	
	Antal indlæggelser	Gnsntl. antal indlægg.	Antal indlæggelser	Gnsntl. antal indlægg.	Antal indlæggelser	Gnsntl. antal indlægg.
	antal					
I alt 1996	416 030	1,7	551 337	1,6	967 367	1,6
I alt 1997	420 322	1,7	555 024	1,6	975 346	1,6
1- 4 år	25 444	1,5	17 915	1,5	43 359	1,5
5-14 år	21 682	1,3	16 068	1,3	37 750	1,3
15-24 år	23 408	1,3	43 785	1,4	67 193	1,4
25-34 år	32 327	1,4	116 202	1,4	148 529	1,4
35-44 år	39 163	1,6	63 343	1,5	102 506	1,5
45-54 år	54 915	1,7	55 880	1,6	110 795	1,7
55-64 år	61 478	1,9	54 163	1,8	115 641	1,8
65-74 år	76 780	2,0	70 495	1,9	147 275	1,9
75-84 år	64 842	2,0	76 862	1,8	141 704	1,9
85 + år	20 283	1,8	40 311	1,7	60 594	1,8

5,7 mio. sengedage

De 596.000 personer, der var indlagt i 1997 havde i alt været indlagt i ca. 5.725.000 dage, hvilket svarer til 9,6 dage i gennemsnit, jf. oversigtstabel 3.

Oversigtstabel 3.

Antal sengedage og gennemsnitligt antal sengedage, fordelt på køn og alder. Alle diagnoser. 1997

	Mænd		Kvinder		I alt	
	Antal senge-dage	Gnsntl. antal sengedage	Antal senge-dage	Gnsntl. antal sengedage	Antal senge-dage	Gnsntl. antal sengedage
	antal					
I alt 1996	2 467 930	10,0	3 397 100	9,6	5 865 030	9,8
I alt 1997	2 417 057	9,8	3 307 627	9,5	5 724 684	9,6
1- 4 år	74 218	4,3	54 722	4,5	128 940	4,4
5-14 år	56 339	3,5	44 967	3,7	101 306	3,6
15-24 år	77 224	4,4	138 375	4,4	215 599	4,4
25-34 år	119 536	5,3	395 889	4,8	515 425	4,9
35-44 år	172 112	6,8	244 062	5,6	416 174	6,1
45-54 år	276 851	8,6	279 785	8,1	556 636	8,3
55-64 år	369 088	11,2	334 652	11,0	703 740	11,1
65-74 år	544 998	14,2	571 011	15,1	1 116 009	14,7
75-84 år	538 213	16,3	773 480	18,2	1 311 693	17,4
85 + år	188 478	17,1	470 684	20,0	659 162	19,1

Frem til 65-årsalderen er der ikke den store forskel i det gennemsnitlige sengedagsforbrug for mænd og kvinder, jf. figur 2. Efter 65-årsalderen er kvindernes forbrug større, og forskellen øges i de ældre aldersgrupper. Figuren viser i øvrigt, at sengedagsforbruget er stærkt stigende med alderen.

Figur 2.

Gennemsnitligt antal sengedage pr. person, fordelt på køn og alder. 1997

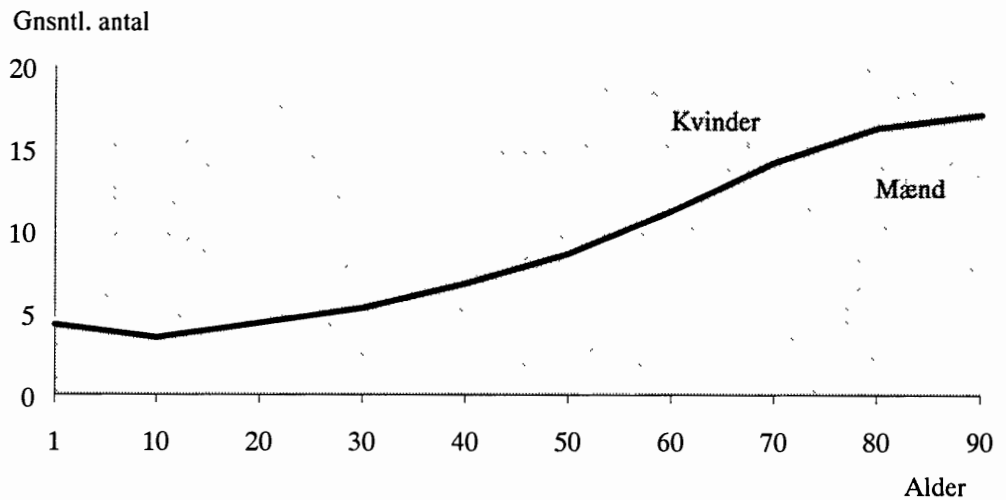

3.2 Fordeling på diagnose

I tabel 1 A er alle indlagte personer (dvs. inkl. personer, der er født eller indvandret i løbet af året) fordelt efter diagnose. Diagnosen er grupperet i henhold til kapitler i den såkaldte S-liste (udvidet med grupperne »Levendefødt« og »Raske ledsagere«). For mændene er de største diagnosegrupper »Sygdomme i kredsløbsorganer« (17 pct.), »Traumer og forgiftninger« (15 pct.) og »Symptomer og mangelfuldt definerede tilstande« (14 pct.). For kvinderne er de største diagnosegrupper - når bortses fra »Sygdomme i svangerskab og under fødsel« - »Sygdomme i kredsløbsorganer«, »Traumer og forgiftninger« og »Symptomer og mangelfuldt definerede tilstande«, der alle ligger på 11-12 pct. af samtlige indlagte kvinder.

Alder

I tabel 1 B og 1 C er henholdsvis mænd og kvinder yderligere fordelt på alder (de 0-årige er ikke medtaget i tabellen, da næsten 100 pct. af disse var indlagt med diagnosen »Levendefødt«). Af de 1-4-årige indlagte drenge og piger var henholdsvis 43 og 37 pct. indlagt med diagnosen »Sygdomme i åndedrætsorganer«. For de 5-14-årige er der 25 pct. af drengene og 22 pct. af pigerne, der var indlagt med diagnosen »Traumer, forgiftninger og anden voldelig legemsbeskadigelse«. For mændene på 55 år og derover er »Sygdomme i kredsløbsorganer« en hyppig diagnose - ca. en tredjedel var indlagt med den. For kvinderne i den tilsvarende aldersgruppe er det også en stor andel af de indlagte, der har haft denne diagnose.

3.3 Regional fordeling

I tabel 2 A og 2 B er de aldersbetingede indlæggeshyppigheder for henholdsvis mænd og kvinder fordelt på amt. I tabellerne er kun medtaget personer, der har været indlagt med en sygdomsdiagnose. Indlæggeshyppighederne er vist som indekstal, dvs. at tal under 100 angiver en hyppighed, der ligger under gennemsnittet for hele landet og tal over 100 en hyppighed, der ligger over.

Især i Københavns og Frederiksberg Kommuner og i Københavns, Roskilde og Storstrøms Amter ligger indlæggeshyppighederne for de 1-4-årige børn væsent-

ligt over landsgennemsnittet. De laveste indlæggelseshyppigheder for de 1-4-årige findes i 1997 i Frederiksborg og Bornholms Amter. Mænd og kvinder på 45 år og derover i Københavns Kommune har indlæggelseshyppigheder, der ligger væsentligt over gennemsnittet for hele landet. Omvendt har de 15-34-årige mænd og kvinder i Københavns Kommune indlæggelseshyppigheder, der er blandt de laveste i landet. Søjlen yderst til højre viser de samlede indlæggelseshyppigheder korrigeret for den forskellige alderssammensætning i amterne. Både for mændene og kvinderne er de højeste hyppigheder i Københavns Kommune og i Ribe Amt. De laveste indlæggelseshyppigheder findes både for mændene og kvinderne i Bornholms, Vejle og Århus Amter.

Sengedagsforbrug

I tabel 2 C og 2 D er det gennemsnitlige sengedagsforbrug for henholdsvis indlagte mænd og kvinder fordelt på alder og bopælsamt. Det er kun sengedagsforbruget i forbindelse med egentlig sygdom, der er medtaget. Personer i Københavns og Frederiksberg Kommuner har samlet set et gennemsnitligt sengedagsforbrug, der ligger væsentligt over landsgennemsnittet. Det høje forbrug er især markant i de ældste aldersgrupper. I Fyns Amt og i amterne i Jylland ligger det samlede gennemsnitlige sengedagsforbrug under gennemsnittet for hele landet, men der er visse variationer med alderen.

3.4 Sygehusforbrug og sociale forhold

Som nævnt i afsnit 1 indeholder SBR en lang række oplysninger om familie- og boligforhold, beskæftigelse mv. for den enkelte person. I det følgende præsenteres en række tabeller, hvor sygehusforbrugets variation med udvalgte baggrundsoplysninger illustreres. Ligesom i tabellerne 2 A-D omfatter tabellerne kun personer, der har været indlagt med en sygdomsdiagnose.

Familiestatus

Tabel 3 viser de aldersbetingede indlæggelseshyppigheder fordelt på familiestatus og alder for henholdsvis mænd og kvinder i alderen 20-64 år. Indlæggelseshyppighederne er vist som indekstal på samme måde som i tabel 2 A og 2 B. Enlige mænd - især i alderen 30 år og derover - har indlæggelseshyppigheder, der ligger væsentligt over gennemsnittet, mens hyppighederne for de gifte mænd over 29 år ligger under gennemsnittet. Det samme billede tegner sig for de enlige og de gifte kvinder. (Når der i denne og de efterfølgende tabeller er anført to prikker i en tabelcelle, angiver det, at der er færre end 50 indlagte personer i den pågældende aldersgruppe).

Socioøkonomisk status

De aldersbetingede indlæggelseshyppigheder er i tabel 4 A og 4 B fordelt efter socioøkonomisk status. I disse tabeller er det gennemsnittet for *alle i arbejdsstyrken*, der er sat til 100. Dvs. at indlæggelseshyppighederne for personer uden for arbejdsstyrken ikke indgår i det beregnede gennemsnit. Tabel 4 A viser, at indlæggelseshyppighederne for lønmodtagere på højeste niveau ligger betydeligt under gennemsnittet. Også de selvstændige, toplederne og lønmodtagerne på mellemniveau ligger generelt under gennemsnittet, om end i mindre grad. Hos lønmodtagere på grundniveau og andre lønmodtagere ligger indlæggelseshyppighederne over gennemsnittet. Arbejdsløse mænd har indlæggelseshyppigheder, der ligger væsentligt over gennemsnittet for alle i arbejdsstyrken.

Med undtagelse af de selvstændige, tegner der sig det samme billede for kvinderne, jf. tabel 4 B.

Uddannelse

Sammenhængen mellem uddannelse og indlæggelseshyppighed er vist i tabel 5 A og 5 B. Både for mændene og for kvinderne gælder det, at jo højere uddannelse, jo lavere indlæggelseshyppighed. Personer uden en erhvervsuddannelse har - uanset

alder - indlæggelseshyppigheder, der ligger over gennemsnittet. Personer med en erhvervsfaglig uddannelse er den gruppe, der ligger tættest på gennemsnittet, mens personer med en videregående uddannelse ligger under gennemsnittet i alle aldersgrupper. For mændene gælder det i samtlige aldersgrupper, at jo længere den videregående uddannelse er, jo lavere er indlæggelseshyppighederne. For kvinderne er billedet lidt mere nuanceret, idet personer med en mellemlang videregående uddannelse i nogle aldersgrupper har indlæggelseshyppigheder, der er højere end indlæggelseshyppighederne for personer med en kort videregående uddannelse.

Arbejdsløshed

I tabel 6 er indlæggelseshyppighederne vist for personer, der ikke har modtaget indkomsterstøttende ydelser samt for personer, der har modtaget arbejdsløshedsdagpenge som dominerende social ydelse (ved dominerende ydelse forstås den ydelse, som personen har modtaget i længst tid. Dvs. personen kan godt have modtaget andre former for indkomsterstøttende ydelser, men i kortere tid end den dominerende ydelse). Modtagerne af arbejdsløshedsdagpenge er opdelt efter, om de har modtaget dagpengene under eller over 6 måneder. Oplysningerne om indkomsterstøttende ydelser vedrører 1996.

Det fremgår af tabellen, at personer, der ikke har modtaget ydelser i 1996, har indlæggelseshyppigheder, der ligger ca. 25 pct. under gennemsnittet. Personer, der har modtaget arbejdsløshedsdagpenge som den dominerende ydelse og i en periode på under 6 måneder, har generelt hyppigheder, der ligger over hyppighederne for personer, der ingen ydelser har modtaget. De ligger dog - med enkelte undtagelser - stadig under gennemsnittet for alle personer. Mænd, der har modtaget arbejdsløshedsdagpenge i mindst 6 måneder, har generelt - og mest udpræget i aldersgruppen 35-54 år - indlæggelseshyppigheder, der ligger over gennemsnittet. Især de yngre kvinder, der har modtaget arbejdsløshedsdagpenge i 6 eller flere måneder, har også indlæggelseshyppigheder, der ligger over gennemsnittet.

Boligtype

I tabel 7 er indlæggelseshyppighederne vist i relation til den type af bolig, personen bor i. Personer, der bor i et stuehus eller i et parcelhus, har generelt hyppigheder under gennemsnittet, mens personer, der bor i rækkehuse eller etageboliger har hyppigheder over gennemsnittet.

3.5 Børn

De fleste af de baggrundsvariable, der findes i registret, knytter sig til »voksen-niveaue«. Det gælder fx for socioøkonomisk status, uddannelse og modtagelse af indkomsterstøttende ydelser. For at kunne beskrive børns sygehusforbrug i relation til disse variable har Danmarks Statistik fra og med 1994 for børnenes vedkommende suppleret Sygehusbenyttelsesregistret med de ovennævnte variable opgjort på familieniveaue. Andre baggrundsvariable knytter sig i lige så høj grad til børnene som til de voksne, fx familieforhold og boligforhold. I tabellerne 8-12 er sammenhængen mellem børnenes sygehusforbrug og de nævnte sociale variable vist.

Familietype

I tabel 8 er vist hvordan indlæggelseshyppigheden for hjemmeboende børn i alderen 1-18 år varierer med den type af familie, de bor i. Børn, der bor hos en enlig, har hyppigheder langt over gennemsnittet. Børn, der lever hos et ægtepar, ligger derimod under gennemsnittet. Særligt iøjenfaldende er det, at de 1-4-årige drenge og piger, der bor hos et samboende par, har hyppigheder, der ligger henholdsvis 39 og 63 pct. over gennemsnittet. En nærmere analyse af disse tal viser, at det især er de 1-årige børn hos samboende par, der har høje indlæggelseshyppigheder. Dette skal imidlertid tolkes med varsomhed, idet oplysningen om familietype for netop de 1-årige ikke i alle tilfælde afspejler de faktiske forhold. Dette skyldes, at der i

CPR-systemet kan gå et par måneder inden henvisningen til faderen er på plads. Da gruppen af 1-årige, der bor hos et samboende par er relativt lille i forhold til gruppen af 1-årige, der bor hos et samlevende par vil en ændring af familietype fra samboende til samlevende for blot nogle få børn betyde et relativt stort fald i indlæggelseshyppigheden for de samboende, men kun en lille stigning for de samlevende.

Familiens socioøkonomiske status

Børns indlæggelseshyppigheder i relation til familiens socioøkonomiske status er vist i tabel 9 A og B. Familiens socioøkonomiske status er defineret som den socioøkonomiske status for den voksne person i familien, der har den største personindkomst. Det billede, der tegner sig for børnenes indlæggelseshyppigheder i relation til familiens socioøkonomiske status, er stort set identisk med det, der fremgik for de 20-64 årige i tabel 4:

Drenge og piger, der bor i familier, hvor den socioøkonomiske status er topleder eller lønmodtager på højeste niveau har de laveste indlæggelseshyppigheder blandt alle børn. Børn, der bor i familier, hvor den socioøkonomiske status er lønmodtager på grundniveau har indlæggelseshyppigheder, der ligger tæt på gennemsnittet. Børn i familier med socioøkonomisk status arbejdsløs har indlæggelseshyppigheder noget over gennemsnittet. Bemærkelsesværdigt er det, at børn, der lever i familier med socioøkonomisk status pensionist eller andre uden for arbejdsstyrken har meget høje indlæggelseshyppigheder.

Familiens uddannelse

I tabel 10 A og B er børnenes sygehusforbrug set i sammenhæng med familiens uddannelse. Familiens uddannelse er defineret som uddannelsen for den voksne person i familien, der har den højeste uddannelse.

Tabellerne viser stort set det samme mønster, som fremgik af tabel 5 A og B, hvor de voksnes sygehusforbrug i relation til uddannelse blev vist: børn, der bor i familier uden erhvervsuddannelse har indlæggelseshyppigheder langt over gennemsnittet og børn, der bor i familier med en videregående uddannelse har indlæggelseshyppigheder under gennemsnittet.

Familiens modtagelse af sociale ydelser

Tabel 11 omhandler børnenes sygehusforbrug i relation til familiens modtagelse af sociale ydelser. Familiens modtagelse af sociale ydelser er summen af begge forældres ydelser. I tabellen er vist indlæggelseshyppigheder for de børn, der bor i familier, hvor der samlet set er modtaget ydelser i mindst 6 måneder i 1996 og hvor den dominerende ydelse er førtidspension, arbejdsløshedsdagpenge, sygedagpenge eller kontanthjælp. Til sammenligning er også vist sygehusforbruget for børn i familier, der ingen form for sociale ydelser har modtaget.

Det er tydeligt, at børn, der bor i familier, hvor den dominerende ydelse har været førtidspension, sygedagpenge eller kontanthjælp har indlæggelseshyppigheder, der ligger endog langt over gennemsnittet. Børn i familier, der har modtaget arbejdsløshedsdagpenge har generelt også hyppigheder over gennemsnittet, men i langt mindre omfang end for de øvrige ydelsestyper. Børn i familier, der ingen sociale ydelser har modtaget har hyppigheder, der ligger 15 pct. under gennemsnittet.

Boligtype

Børnenes indlæggelseshyppigheder i relation til boligtype er vist i tabel 12. Blandt børn, der bor i stuehus eller i parcelhus, er der en mindre andel, der har været indlagt i løbet af et kalenderår, end børn der bor i et række-/kædehus og især i en etagebolig. Dette mønster svarer i store træk til det, der fremgik for de 20-64-årige i tabel 7.

3.6 Sengedagsforbrug

En anden måde at belyse sammenhængen mellem sygehusforbrug og sociale forhold er at se på, hvordan sengedagsforbruget varierer med de indlagte personers sociale karakteristika. I tabellerne 13-17 er det gennemsnitlige sengedagsforbrug pr. indlagt person vist i relation til familiestatus, socioøkonomisk status, uddannelse, omfanget af arbejdsløshed og boligtype. Ligesom i tabellerne vedrørende indlæggeshyppigheder er forbruget her vist som indekstal, og der er kun medtaget sengedage i forbindelse med egentlig sygdom.

Familiestatus

Tabel 13 viser sengedagsforbruget fordelt på familiestatus. De enlige har et forbrug, der ligger væsentligt over gennemsnittet, mens de gifte ligger under. Det samlede sengedagsforbrug for de samlevende og de samboende ligger under gennemsnittet, men der er store variationer med alderen.

Socioøkonomisk status

I tabel 14 A og B er det gennemsnitlige sengedagsforbrug i året vist for henholdsvis mænd og kvinder i relation til socioøkonomisk status. For både mænd og kvinder gælder det, at pensionister og andre uden for arbejdsstyrken i alle aldersgrupper har et gennemsnitligt sengedagsforbrug, der ligger væsentligt over gennemsnittet for alle i arbejdsstyrken. De uddannelsessøgende har ligeledes et samlet sengedagsforbrug over gennemsnittet. Personer med en anden socioøkonomisk status har samlet set et sengedagsforbrug der ligger tættere på gennemsnittet for alle i arbejdsstyrken. Der er imidlertid store variationer med alderen.

Uddannelse

Sengedagsforbruget i relation til uddannelse er vist i tabel 15 A og B. Mænd uden en erhvervsuddannelse har et forbrug, der ligger over gennemsnittet, mens mænd med en afsluttet erhvervsuddannelse samlet set har et forbrug under gennemsnittet. For enkelte aldersgrupper er der dog tale om et forbrug over gennemsnittet.

Et tilsvarende mønster gør sig gældende for kvindernes vedkommende.

Arbejdsløshed

Sengedagsforbruget er i tabel 16 vist for personer, der ikke har modtaget indkomsterstøttende ydelser og for personer, der har modtaget arbejdsløshedsdagpenge henholdsvis under og over 6 måneder.

Mænd, der ikke har modtaget indkomsterstøttende ydelser, har et sengedagsforbrug, der ligger væsentligt under gennemsnittet. Også mænd, der har modtaget arbejdsløshedsdagpenge i mindre end 6 måneder, har et sengedagsforbrug noget under gennemsnittet. Mænd, der har modtaget arbejdsløshedsdagpenge i mindst 6 måneder, har samlet set et forbrug, der er større end forbruget for de to andre grupper.

Også for kvinderne gælder, at personer, der har modtaget arbejdsløshedsdagpenge i mindst 6 måneder samlet set har et større sengedagsforbrug end de to øvrige grupper.

Boligtype

Tabel 17 viser sengedagsforbruget i relation til boligens type. Med enkelte undtagelser har personer, der bor i stuehus eller parcelhus et sengedagsforbrug, der ligger under gennemsnittet. Omvendt har personer, der bor i et række-/kædehus eller i en etagebolig, generelt et forbrug over gennemsnittet. Særlig markant er det høje sengedagsforbrug for personer i alderen 40-64 år, der bor i en etagebolig.

Anden offentliggørelse og service

Fra og med statistikåret 1991 er oplysninger indlagt i Danmarks Statistiks kommunalstatistiske databank (KSDB). De talrige oplysninger i Sygehusbenyttelsesstatistikregistret giver mange andre muligheder for at foretage opgørelser over syge-

husforbrugets sociale fordeling, end dem, der er medtaget i denne artikel. Sådanne opgørelser vil kunne leveres på servicebasis.

Informationshæfte

Danmarks Statistik har udarbejdet hæftet *Introduktion til Sygehusbenyttelsesstatistikregistret*. I hæftet beskrives dannelsen af registret og samtlige datakilder til registret gennemgås. Til sidst i hæftet findes en vejledning i, hvordan oplysninger fra registret kan leveres. Interesserede kan rekvirere hæftet ved henvendelse til Danmarks Statistik.

Henvendelse

Lisbeth Laursen, tlf. 39 17 31 03, lil@dst.dk
Vibeke Nordrum, tlf. 39 17 31 06, vno@dst.dk

En tilsvarende opgørelse for 1996 er offentliggjort i *Social sikring og retsvæsen 1998:14* (Statistiske Efterretninger).

Tabel 1 A. Indlagte personer fordelt efter køn og udskrivningsdiagnose (S-listen). 1997

	Mænd	Kvinder	I alt	Mænd	Kvinder	I alt
	antal			pct.		
I alt¹	383 245	280 824	664 069	100,0	100,0	100,0
Levendefødte	31 915	33 734	65 649	8,3	12,0	9,9
Raske ledsagere	14 762	5 403	20 165	3,9	1,9	3,0
Patienter uden symptomer eller sygdom	17 532	5 744	23 276	4,6	2,0	3,5
Infektions- og parasitære sygdomme	10 260	10 038	20 298	2,7	3,6	3,1
Svulster	33 017	25 500	58 517	8,6	9,1	8,8
Ernærings- og stofskiftesygdomme	10 107	7 752	17 859	2,6	2,8	2,7
Sygdomme i blod og bloddannende organer	3 642	2 764	6 406	1,0	1,0	1,0
Psykiske lidelser	4 551	6 118	10 669	1,2	2,2	1,6
Sygdomme i nervesystem og sanseorganer	16 596	15 297	31 893	4,3	5,4	4,8
Sygdomme i kredsløbsorganer	40 149	49 558	89 707	10,5	17,6	13,5
Sygdomme i åndedrætsorganer	29 810	33 318	63 128	7,8	11,9	9,5
Sygdomme i fordøjelsesorganer	33 303	35 622	68 925	8,7	12,7	10,4
Sygdomme i urin- og kønsorganer	29 509	16 192	45 701	7,7	5,8	6,9
Sygdomme i svangerskab, under fødsel og i barselsseng	90 764	-	90 764	23,7	-	13,7
Sygdomme i hud og underhud	5 235	5 914	11 149	1,4	2,1	1,7
Sygdomme i knogler, bevægelsessystem og bindevæv	25 323	19 745	45 068	6,6	7,0	6,8
Medfødte misdannelser	2 753	3 877	6 630	0,7	1,4	1,0
Visse årsager til sygdomme i perinatalperioden	3 152	4 467	7 619	0,8	1,6	1,1
Symptomer og mangelfuldt definerede tilstande	45 426	39 071	84 497	11,9	13,9	12,7
Traumer, forgiftninger og anden voldelig legemsbeskadigelse	42 160	42 935	85 095	11,0	15,3	12,8

¹ Antal personer netto. Tallet er mindre end summen af underkategorierne, da samme person kan have været indlagt med flere forskellige diagnoser.

Tabel 1 B. Indlagte personer procentvis fordelt efter alder og udskrivningsdiagnose (S-listen). Mænd 1997

	1-4 år	5-14 år	15-24 år	25-34 år	35-44 år	45-54 år	55-64 år	65-74 år	75-84 år	85 + år	I alt
	pct.										
I alt¹	100,0	100,0	100,0	100,0	100,0	100,0	100,0	100,0	100,0	100,0	100,0
Levendefødte	1,2	-	-	-	-	-	-	-	-	-	0,1
Raske ledsagere	1,2	0,2	0,6	5,2	3,7	0,9	0,3	0,2	0,2	0,1	1,2
Patienter uden symptomer eller sygdom	1,0	1,3	1,3	1,8	2,3	2,1	2,2	2,2	3,0	5,0	2,2
Infektions- og parasitære sygdomme	12,1	5,9	4,7	4,6	3,7	2,8	2,3	2,1	2,4	3,2	3,8
Svulster	0,9	1,8	2,2	2,9	4,1	8,4	14,4	19,8	19,2	13,9	10,3
Ernærings- og stofskiftesygdomme	0,8	1,4	2,0	2,4	3,2	3,6	4,1	3,6	3,7	4,7	3,1
Sygdomme i blod og bloddannende organer	0,9	1,1	0,4	0,5	0,5	0,7	0,8	1,3	2,2	3,8	1,1
Psykiske lidelser	0,6	1,5	3,5	2,7	4,7	4,2	2,3	1,3	1,5	1,9	2,5
Sygdomme i nervesystem og sanseorganer	8,2	8,3	4,8	5,0	5,6	6,0	6,1	5,7	6,4	5,9	6,1
Sygdomme i kredsløbsorganer	0,3	0,6	1,9	4,1	10,2	21,5	31,2	35,3	34,3	31,0	20,1
Sygdomme i åndedrætsorganer	42,9	18,1	9,7	8,4	7,1	6,0	7,9	12,6	15,1	15,7	12,9
Sygdomme i fordøjelsesorganer	6,5	9,5	11,1	13,0	16,3	17,4	16,1	15,3	15,3	15,6	14,3
Sygdomme i urin- og kønsorganer	2,8	5,7	3,7	4,4	4,8	5,4	6,9	8,9	10,1	9,1	6,5
Sygdomme i svangerskab, under fødsel og i barselsseng	-	-	-	-	-	-	-	-	-	-	-
Sygdomme i hud og underhud	2,1	2,2	3,9	4,5	3,6	2,6	1,9	1,3	1,2	1,3	2,4
Sygdomme i knogler, bevægelsessystem og bindevæv	1,7	3,4	6,2	9,7	12,0	11,6	10,0	7,9	6,2	3,8	8,0
Medfødte misdannelser	4,9	7,7	2,3	1,2	0,6	0,5	0,4	0,2	0,1	0,1	1,3
Visse årsager til sygdomme i perinatalperioden	1,5	0,2	-	-	-	-	-	-	-	-	0,1
Symptomer og mangelfuldt definerede tilstande	21,3	16,6	13,1	13,5	14,5	15,0	14,3	14,5	15,3	17,5	15,2
Traumer, forgiftninger og anden voldelig legemsbeskadigelse	10,4	24,8	40,3	31,0	23,4	16,3	10,8	8,4	9,8	14,3	17,3

¹ Jf. note 1 til tabel 1A.

Tabel 1 C. Indlagte personer procentvis fordelt efter alder og udskrivningsdiagnose (S-listen). Kvinder 1997

	1-4 år	5-14 år	15-24 år	25-34 år	35-44 år	45-54 år	55-64 år	65-74 år	75-84 år	85 + år	I alt
	pct.										
I alt¹	100,0	100,0	100,0	100,0	100,0	100,0	100,0	100,0	100,0	100,0	100,0
Levendefødte	1,6	-	-	-	-	-	-	-	-	-	0,1
Raske ledsagere	1,5	0,5	3,1	7,9	8,8	1,7	0,9	0,5	0,2	0,1	3,6
Patienter uden symptomer eller sygdom	0,9	1,0	5,3	7,8	6,9	2,5	2,5	2,6	3,9	6,4	4,9
Infektions- og parasitære sygdomme	14,2	6,9	3,7	1,3	1,5	2,1	2,1	2,5	3,0	3,2	2,8
Svulster	1,2	2,3	1,7	1,9	7,6	18,8	19,4	18,9	13,4	8,1	9,4
Ernærings- og stofskiftesygdomme	0,9	2,3	1,3	0,9	2,2	3,4	3,9	4,2	5,1	6,1	2,9
Sygdomme i blod og bloddannende organer	0,8	1,1	0,4	0,2	0,5	0,8	0,8	1,4	2,4	3,6	1,0
Psykiske lidelser	0,5	1,2	1,5	0,4	1,3	2,1	1,6	1,4	1,8	2,0	1,3
Sygdomme i nervesystem og sanseorganer	8,0	9,2	2,7	1,4	3,2	5,1	5,3	6,2	8,1	7,5	4,7
Sygdomme i kredsløbsorganer	0,3	0,9	1,0	1,3	4,6	10,8	17,6	23,9	28,2	27,3	11,4
Sygdomme i åndedrætsorganer	37,2	18,4	7,3	2,2	3,4	5,3	9,6	12,6	11,1	9,5	8,2
Sygdomme i fordøjelsesorganer	4,1	10,1	6,5	4,0	7,9	12,9	13,6	13,3	13,3	14,4	9,4
Sygdomme i urin- og kønnsorganer	2,6	3,9	7,7	6,7	12,5	16,1	9,8	7,5	6,3	5,0	8,4
Sygdomme i svangerskab, under fødsel og i barselsseng	-	0,2	46,1	73,9	33,8	0,6	-	-	-	-	25,8
Sygdomme i hud og underhud	2,4	2,1	2,0	1,1	1,6	1,8	1,4	1,3	1,2	1,5	1,5
Sygdomme i knogler, bevægelsessystem og bindevæv	1,7	3,9	4,6	2,6	6,7	11,7	12,2	11,8	10,4	6,4	7,2
Medfødte misdannelser	4,8	4,5	1,2	0,4	0,4	0,5	0,4	0,2	0,1	0,1	0,7
Visse årsager til sygdomme i perinatalperioden	1,3	-	-	0,1	0,1	-	-	-	-	-	0,1
Symptomer og mangelfuldt definerede tilstande	23,6	20,7	15,2	7,9	10,8	13,8	14,3	13,3	13,3	12,5	12,6
Traumer, forgiftninger og anden voldelig legemsbeskadigelse	10,5	21,5	12,8	4,3	8,0	11,4	11,5	13,3	19,2	27,8	12,0

¹ Jf. note 1 til tabel 1A.

Tabel 2 A.

**Aldersbetingede indlæggelsehyppigheder fordelt på bopælsamt¹.
Sygdomsdiagnoser. Indeks, hele landet = 100. Mænd 1997**

	Alder										I alt	I alt ²
	1-4 år	5-14 år	15-24 år	25-34 år	35-44 år	45-54 år	55-64 år	65-74 år	75-84 år	85 + år		
	hele landet = 100											
Hele landet	100	100	100	100	100	100	100	100	100	100	100	100
Københavns Kommune	125	115	87	86	103	118	118	112	109	117	101	110
Frederiksberg Kommune	118	121	77	73	95	99	105	107	112	115	104	102
Københavns Amt	118	110	90	92	92	91	94	99	101	114	99	98
Frederiksborg Amt	71	79	96	102	95	94	97	101	104	105	94	95
Roskilde Amt	125	115	94	98	90	94	92	103	104	111	96	101
Vestsjællands Amt	94	90	108	124	113	109	105	104	99	98	106	105
Storstrøms Amt	118	112	104	116	116	106	102	96	97	95	111	105
Bornholms Amt	61	81	100	100	111	101	88	94	94	94	101	94
Fyns Amt	90	100	104	112	102	104	103	103	99	101	103	102
Sønderjyllands Amt	103	104	100	110	100	91	97	95	92	86	98	97
Ribe Amt	105	102	121	125	108	108	109	109	102	97	108	109
Vejle Amt	89	90	104	94	90	91	91	95	94	92	92	93
Ringkøbing Amt	86	106	123	125	116	114	108	102	98	89	105	107
Århus Amt	88	88	90	88	92	94	95	94	97	92	89	93
Viborg Amt	102	100	115	116	115	111	104	103	106	105	111	108
Nordjyllands Amt	92	96	104	98	98	100	97	96	97	91	99	97

¹ Bopælsamt pr. 1.1.1997.² Aldersstandardiseret, dvs. der er korrigeret for, at aldersfordelingen ikke er ens i de enkelte amter. Indlæggelsehyppighederne er derfor indbyrdes sammenlignelige.

Tabel 2 B.

**Aldersbetingede indlæggelsehyppigheder fordelt på bopælsamt¹.
Sygdomsdiagnoser. Indeks, hele landet = 100. Kvinder 1997**

	Alder										I alt	I alt ²
	1-4 år	5-14 år	15-24 år	25-34 år	35-44 år	45-54 år	55-64 år	65-74 år	75-84 år	85 + år		
	hele landet = 100											
Hele landet	100	100	100	100	100	100	100	100	100	100	100	100
Københavns Kommune	126	120	90	88	104	108	114	112	113	122	113	109
Frederiksberg Kommune	118	113	95	77	86	101	106	109	112	123	119	103
Københavns Amt	128	118	98	91	89	94	95	98	103	115	101	100
Frederiksborg Amt	66	83	93	92	88	95	93	100	100	100	90	94
Roskilde Amt	126	115	100	94	88	87	94	99	102	101	91	98
Vestsjællands Amt	96	93	105	109	114	107	103	98	93	96	102	102
Storstrøms Amt	121	120	105	115	101	97	101	96	93	91	105	101
Bornholms Amt	73	68	107	98	107	86	87	101	91	77	96	92
Fyns Amt	92	95	98	103	104	108	103	98	97	98	102	101
Sønderjyllands Amt	93	100	98	100	103	105	102	97	99	89	99	99
Ribe Amt	113	108	118	126	115	111	117	109	104	90	108	111
Vejle Amt	79	88	102	97	93	92	93	95	97	90	93	94
Ringkøbing Amt	82	95	118	118	117	114	111	106	94	85	102	105
Århus Amt	87	88	90	100	94	94	93	98	96	87	91	94
Viborg Amt	98	113	108	118	104	105	101	104	101	94	104	104
Nordjyllands Amt	96	100	100	100	103	101	102	99	97	93	99	99

¹ Jf. note 1 i tabel 2A.² Jf. note 2 i tabel 2A.

Tabel 2 C.

**Gennemsnitligt sengedagsforbrug fordelt på bopælsamt¹.
Sygdomsdiagnoser. Indeks, hele landet = 100. Mænd 1997**

	Alder										I alt	I alt ²
	1-4 år	5-14 år	15-24 år	25-34 år	35-44 år	45-54 år	55-64 år	65-74 år	75-84 år	85 + år		
	— hele landet = 100 —											
Hele landet	100	100	100	100	100	100	100	100	100	100	100	100
Københavns Kommune	100	91	95	98	103	122	122	124	126	140	119	120
Frederiksberg Kommune	91	77	100	83	100	89	105	124	125	124	123	111
Københavns Amt	95	94	102	106	103	104	105	99	100	98	102	101
Frederiksborg Amt	133	94	91	100	97	107	101	103	101	101	104	102
Roskilde Amt	123	103	100	85	91	93	104	105	107	104	97	102
Vestsjællands Amt	91	89	100	91	99	95	100	99	102	107	100	99
Storstrøms Amt	88	94	100	92	104	94	96	101	99	110	102	99
Bornholms Amt	51	109	102	92	104	101	96	103	100	93	106	98
Fyns Amt	102	100	105	100	96	92	91	93	94	107	97	95
Sønderjyllands Amt	100	91	95	102	86	91	95	94	94	79	92	92
Ribe Amt	93	103	114	94	94	89	98	96	96	90	94	96
Vejle Amt	95	117	91	117	112	102	96	97	96	87	98	99
Ringkøbing Amt	102	103	100	89	97	89	91	99	96	96	93	95
Århus Amt	93	103	111	111	106	108	109	99	92	87	99	100
Viborg Amt	116	109	91	91	90	95	93	95	92	77	95	93
Nordjyllands Amt	91	94	86	104	99	95	87	95	94	84	95	93

¹ Jf. note 1 i tabel 2A.² Aldersstandardiseret, dvs. der er korrigeret for, at aldersfordelingen ikke er ens i de enkelte amter. Sengedagsforbruget er derfor indbyrdes sammenligneligt.

Tabel 2 D.

**Gennemsnitligt sengedagsforbrug fordelt på bopælsamt¹.
Sygdomsdiagnoser. Indeks, hele landet = 100. Kvinder 1997**

	Alder										I alt	I alt ²
	1-4 år	5-14 år	15-24 år	25-34 år	35-44 år	45-54 år	55-64 år	65-74 år	75-84 år	85 + år		
	— hele landet = 100 —											
Hele landet	100	100	100	100	100	100	100	100	100	100	100	100
Københavns Kommune	96	92	88	96	111	115	115	124	129	140	135	122
Frederiksberg Kommune	64	70	63	85	90	128	117	122	115	127	138	114
Københavns Amt	98	97	95	102	94	104	101	93	93	91	97	95
Frederiksborg Amt	118	92	98	98	102	100	101	99	105	91	98	100
Roskilde Amt	124	141	100	94	98	100	99	99	108	108	95	104
Vestsjællands Amt	93	81	107	85	92	90	92	97	98	98	93	95
Storstrøms Amt	78	84	102	104	111	105	104	108	105	96	105	103
Bornholms Amt	51	68	120	135	124	120	116	110	104	95	114	108
Fyns Amt	111	116	102	106	98	89	91	93	99	102	98	97
Sønderjyllands Amt	78	95	102	100	98	94	99	89	85	70	88	88
Ribe Amt	93	95	107	98	102	91	96	91	98	81	89	94
Vejle Amt	111	111	105	106	106	103	101	96	95	84	96	97
Ringkøbing Amt	104	92	95	94	85	98	94	97	92	89	88	93
Århus Amt	93	100	107	104	105	104	102	103	92	86	94	97
Viborg Amt	118	103	95	110	106	109	94	95	82	70	90	91
Nordjyllands Amt	100	116	88	100	98	93	96	94	87	85	92	92

¹ Jf. note 1 i tabel 2A.² Jf. note 2 i tabel 2C.

Tabel 3. Aldersbetingede indlæggelseshyppigheder fordelt på familiestatus¹. Sygdomsdiagnoser. Indeks, alle = 100. Mænd og kvinder 1997

	Mænd					Kvinder				
	Enlig	Gift	Samlevende ²	Samboende ³	Alle	Enlig	Gift	Samlevende ²	Samboende ³	Alle
	alle = 100					alle = 100				
I alt⁴	119	90	93	96	100	111	94	93	107	100
20-24 år	100	118	125	92	100	94	143	139	100	100
25-29 år	106	102	101	86	100	100	111	102	88	100
30-34 år	117	90	95	89	100	114	94	85	114	100
35-39 år	129	86	87	97	100	122	90	91	132	100
40-44 år	138	84	83	104	100	123	91	82	123	100
45-49 år	136	87	91	101	100	120	92	91	118	100
50-54 år	131	89	92	109	100	116	94	90	113	100
55-59 år	125	92	102	112	100	115	93	121	120	100
60-64 år	121	93	109	108	100	113	94	..	108	100

¹ Familiestatus pr. 1.1.1997. Personer, som lever i registreret partnerskab er ikke medtaget i tabellen, da der kun findes ganske få personer i disse kategorier.

² Samlevende par: 2 ugifte personer med fællesbørn.

³ Samboende par: 2 ugifte personer med mindre end 15 års aldersforskel.

⁴ De samlede indlæggelseshyppigheder er aldersstandardiserede, dvs. der er korrigeret for, at aldersfordelingen ikke er ens for de forskellige familiestatusgrupper. Indlæggelseshyppighederne er derfor indbyrdes sammenlignelige.

Tabel 4 A. Aldersbetingede indlæggelseshyppigheder fordelt på socioøkonomisk status¹. Sygdomsdiagnoser. Indeks, alle i arbejdsstyrken = 100. Mænd 1997

	Selvstændig	Medarbejdende ægtefælle	Topledere	Lønmodt. højeste niveau	Lønmodt. mellemniveau	Lønmodt. grundniveau	Andre lønmodtagere	Arbejds-løse	Uddannelses-søgende	Pensionister uden mv. arbejdsstyrken	Andre arbejdsstyrken	Alle i arbejdsstyrken
	alle = 100											
I alt²	96	..	85	77	88	106	109	127	84	215	175	100
20-24 år	88	80	98	104	102	79	267	135	100
25-29 år	95	67	71	106	103	112	77	295	170	100
30-34 år	101	..	81	66	75	106	110	122	106	289	187	100
35-39 år	91	..	80	70	84	106	115	137	119	324	202	100
40-44 år	96	..	80	72	82	110	113	143	134	341	212	100
45-49 år	93	..	80	78	90	108	115	144	167	301	200	100
50-54 år	93	..	87	80	93	108	111	141	..	250	191	100
55-59 år	97	..	86	84	96	104	112	124	..	212	157	100
60-64 år	101	..	92	88	102	100	104	113	..	165	116	100

¹ Socioøkonomisk status i væsentligste beskæftigelse i 1996.

² De samlede indlæggelseshyppigheder er aldersstandardiserede, dvs. der er korrigeret for, at aldersfordelingen ikke er ens for de forskellige grupper af socioøkonomisk status. Indlæggelseshyppighederne er derfor indbyrdes sammenlignelige.

Tabel 4 B. Aldersbetingede indlæggelseshyppigheder fordelt på socioøkonomisk status¹. Sygdomsdiagnoser. Indeks, alle i arbejdsstyrken = 100. Kvinder 1997

	Selvstændig	Medarbejdende ægtefælle	Topledere	Lønmodt. højeste niveau	Lønmodt. mellemniveau	Lønmodt. grundniveau	Andre lønmodtagere	Arbejdsløse	Uddannelsesløse	Pensionister mv.	Andre uden for arbejdsstyrken	Alle i arbejdsstyrken
— alle = 100 —												
I alt²	102	95	94	84	91	103	104	116	91	205	146	100
20-24 år	124	91	92	96	103	126	86	255	153	100
25-29 år	118	73	86	104	98	123	82	269	154	100
30-34 år	105	..	92	81	89	104	105	114	110	292	148	100
35-39 år	106	92	82	81	90	104	113	113	129	290	167	100
40-44 år	98	93	92	77	90	106	116	120	121	302	170	100
45-49 år	103	90	95	84	90	104	112	119	125	269	159	100
50-54 år	100	90	97	93	94	101	104	116	..	219	132	100
55-59 år	96	99	92	91	100	103	97	109	..	196	114	100
60-64 år	97	103	117	89	96	99	102	107	..	170	107	100

¹ Jf. note 1 i tabel 4A.

² Jf. note 2 i tabel 4A.

Tabel 5 A. Aldersbetingede indlæggelseshyppigheder fordelt på uddannelse¹. Sygdomsdiagnoser. Indeks, alle = 100. Mænd 1997

	Ingen erhvervsuddannelse ²	Erhvervsfaglig uddannelse ³	Kort videregående uddannelse	Mellemlang videregående uddannelse	Lang videregående uddannelse	Alle
— alle = 100 —						
I alt⁴	116	100	87	71	61	100
20-24 år	112	100	70	66	61	100
25-29 år	127	102	74	61	57	100
30-34 år	125	99	78	63	58	100
35-39 år	125	95	86	65	56	100
40-44 år	122	98	83	67	60	100
45-49 år	120	101	91	69	59	100
50-54 år	115	100	93	75	60	100
55-59 år	110	100	91	79	67	100
60-64 år	105	101	98	82	73	100

¹ Højeste igangværende eller afsluttede uddannelse pr. 1.1.1997.

² Inkl. personer med uoplyst uddannelse samt personer med Efg-basisår, kursus til handelseksamen mv.

³ Efg 2. del, lærlinguddannelser mv.

⁴ De samlede indlæggelseshyppigheder er aldersstandardiserede, dvs. der er korrigeret for, at aldersfordelingen ikke er ens for de forskellige uddannelsesgrupper. Indlæggelseshyppighederne er derfor indbyrdes sammenlignelige.

Tabel 5 B. Aldersbetingede indlæggelseshyppigheder fordelt på uddannelse¹. Sygdomsdiagnoser. Indeks, alle = 100. Kvinder 1997

	Ingen erhvervs- uddannelse ²	Erhvervsfaglig uddannelse ³	Kort videre- gående uddannelse	Mellemlang videregående uddannelse	Lang videregående uddannelse	Alle
	alle = 100					
I alt⁴	116	94	82	81	66	100
20-24 år	113	100	72	72	55	100
25-29 år	128	101	78	74	58	100
30-34 år	122	94	86	81	66	100
35-39 år	122	91	83	81	70	100
40-44 år	118	96	81	75	69	100
45-49 år	121	93	82	82	70	100
50-54 år	114	92	85	89	77	100
55-59 år	110	92	80	88	73	100
60-64 år	105	95	82	88	74	100

¹ Jf. note 1 i tabel 5A.

⁴ Jf. note 4 i tabel 5A.

² Jf. note 2 i tabel 5A.

³ Jf. note 3 i tabel 5A.

Tabel 6. Aldersbetingede indlæggelseshyppigheder fordelt på dominerende social ydelse¹ og varighed. Sygdomsdiagnoser. Indeks, alle = 100. Mænd og kvinder 1997

	Mænd			I alt ²	Kvinder			I alt ²
	Ingen ydelse	Arbejdsløsheds- dagpenge			Ingen ydelse	Arbejdsløsheds- dagpenge		
		Under 6 måneder	6 måneder og derover			Under 6 måneder	6 måneder og derover	
	alle = 100				alle = 100			
I alt³	73	94	106	100	76	91	98	100
20-24 år	81	99	105	100	74	102	117	100
25-29 år	75	102	103	100	73	97	113	100
30-34 år	76	99	103	100	81	94	102	100
35-39 år	73	95	113	100	79	94	97	100
40-44 år	71	95	117	100	76	98	103	100
45-49 år	72	90	119	100	77	89	102	100
50-54 år	72	94	116	100	76	78	97	100
55-59 år	72	84	102	100	72	71	85	100
60-64 år	70	75	89	100	67	65	77	100

¹ Dominerende ydelse i 1996.

² Inkl. personer med førtidspension, sygedagpenge, kontanthjælp mv. som dominerende social ydelse.

³ De samlede indlæggelseshyppigheder er aldersstandardiserede, dvs. der er korrigeret for, at aldersfordelingen ikke er ens for de forskellige modtagergrupper af sociale ydelser. Indlæggelseshyppighederne er derfor indbyrdes sammenlignelige.

Tabel 7. Aldersbetingede indlæggelseshyppigheder fordelt efter boligtype¹. Sygdomsdiagnoser. Indeks, alle = 100. Mænd og kvinder 1997

	Mænd					Kvinder				
	Stuehus	Parcel- hus	Række-/ kæde- hus	Etage- bolig	I alt	Stuehus	Parcel- hus	Række-/ kæde- hus	Etage- bolig	I alt
	alle = 100					alle = 100				
I alt²	83	90	110	114	100	92	92	108	111	100
20-24 år	98	101	107	98	100	96	94	108	104	100
25-29 år	98	105	116	94	100	104	103	117	96	100
30-34 år	84	97	104	101	100	101	93	109	104	100
35-39 år	78	90	103	116	100	90	91	108	115	100
40-44 år	79	85	103	129	100	96	90	103	122	100
45-49 år	80	87	109	132	100	92	91	105	121	100
50-54 år	81	88	113	128	100	90	92	107	117	100
55-59 år	78	89	116	126	100	87	92	110	118	100
60-64 år	83	90	117	122	100	82	91	109	116	100

¹ Boligtype pr. 1.1.1997. Boligtyperne kollegiebolig, andre helårsboliger, erhvervsbolig, sommerhuse mv. er ikke medtaget i tabellen, da der kun er ganske få personer i disse grupper.

² De samlede indlæggelseshyppigheder er aldersstandardiserede, dvs. der er korrigeret for, at aldersfordelingen ikke er ens for de forskellige boligtypegrupper. Indlæggelseshyppighederne er derfor indbyrdes sammenlignelige.

Tabel 8. Aldersbetingede indlæggelseshyppigheder fordelt efter familietype¹. Sygdomsdiagnoser. Indeks, alle = 100. Dreng og piger² 1997

	Dreng					Piger				
	Enlig	Ægtepar	Samle- vende ³	Sam- boende ⁴	I alt	Enlig	Ægtepar	Samle- vende ³	Sam- boende ⁴	I alt
	alle = 100					alle = 100				
I alt⁵	113	96	103	117	100	120	94	103	128	100
1-4 år	116	94	104	139	100	121	93	104	163	100
5-9 år	112	97	100	110	100	117	95	104	113	100
10-14 år	109	97	101	112	100	119	95	101	111	100
15-18 år ⁶	112	96	108	101	100	121	94	93	127	100

¹ Familietype pr. 1.1.1997. Familietypen "Registreret partnerskab" er ikke medtaget i tabellen, da der kun er ganske få børn i denne gruppe.

² Tabellen omfatter kun hjemmeboende børn.

³ Jf. note 2 i tabel 3.

⁴ Jf. note 3 i tabel 3.

⁵ De samlede indlæggelseshyppigheder er aldersstandardiserede, dvs. der er korrigeret for, at aldersfordelingen ikke er ens for de forskellige familietypegrupper. Indlæggelseshyppighederne er derfor indbyrdes sammenlignelige.

⁶ Et barn er kun hjemmeboende til og med det 17. år. Da alderen i tabellen er opgjort pr. 31.12.1997 vil nogle af de hjemmeboende børn imidlertid være fyldt 18 år.

Tabel 9 A.

Aldersbetingede indlæggelseshyppigheder fordelt på familiens socioøkonomiske status¹. Sygdomsdiagnoser. Indeks, alle = 100. Drenge² 1997

	Selvstændig	Medarbejdende ægtefælle	Topledere	Lønmodt. højeste niveau	Lønmodt. mellemniveau	Lønmodt. grundniveau	Andre lønmodtagere	Arbejdsløse	Uddannelsessøgende	Pensionister uden mv. arbejdsstyrken	Andre uden for arbejdsstyrken	Alle i arbejdsstyrken
— alle = 100 —												
I alt³	93	..	86	86	91	101	108	112	115	129	130	100
1-4 år	91	..	87	84	91	100	107	107	116	130	133	100
5-9 år	93	..	87	87	89	102	105	123	114	137	127	100
10-14 år	92	..	89	89	95	101	111	104	..	95	127	100
15-18 år ⁴	96	..	80	89	86	102	111	121	..	146	125	100

¹ Socioøkonomisk status i væsentligste beskæftigelse i 1996. Familiens socioøkonomiske status, er defineret som den socioøkonomiske status for den voksne person i familien, der havde den højeste personindkomst i 1996.

² Jf. note 2 i tabel 8.

³ De samlede indlæggelseshyppigheder er aldersstandardiserede, dvs. der er korrigeret for, at aldersfordelingen ikke er ens for de forskellige grupper af socioøkonomisk status. Indlæggelseshyppighederne er derfor indbyrdes sammenlignelige.

⁴ Jf. note 6 i tabel 8.

Tabel 9 B.

Aldersbetingede indlæggelseshyppigheder fordelt på familiens socioøkonomiske status¹. Sygdomsdiagnoser. Indeks, alle = 100. Piger² 1997

	Selvstændig	Medarbejdende ægtefælle	Topledere	Lønmodt. højeste niveau	Lønmodt. mellemniveau	Lønmodt. grundniveau	Andre lønmodtagere	Arbejdsløse	Uddannelsessøgende	Pensionister uden mv. arbejdsstyrken	Andre uden for arbejdsstyrken	Alle i arbejdsstyrken
— alle = 100 —												
I alt³	90	..	88	83	92	102	109	117	105	144	126	100
1-4 år	88	..	93	85	88	101	106	118	106	147	131	100
5-9 år	89	..	87	85	91	101	106	127	117	159	127	100
10-14 år	96	..	81	84	100	101	114	98	..	161	117	100
15-18 år ⁴	89	..	89	77	95	106	115	121	..	130	116	100

¹ Jf. note 1 i tabel 9A.

² Jf. note 2 i tabel 8.

³ Jf. note 3 i tabel 9A.

⁴ Jf. note 6 i tabel 8.

Tabel 10 A. Aldersbetingede indlæggelseshyppigheder fordelt på familiens uddannelse¹. Sygdomsdiagnoser. Indeks, alle = 100. Dreng² 1997

	Ingen erhvervs- uddannelse ³	Erhvervsfaglig uddannelse ⁴	Kort videre- gående uddannelse	Mellemlang videregående uddannelse	Lang videregående uddannelse	Alle
— alle = 100 —						
I alt⁵	116	100	89	91	83	100
1-4 år	119	99	87	89	84	100
5-9 år	113	101	90	90	84	100
10-14 år	110	100	92	95	88	100
15-18 år ⁶	117	100	90	92	75	100

¹ Højeste igangværende eller afsluttede uddannelse pr. 1.1.1997. Familiens uddannelse er defineret som uddannelsen for den person i familien, der har den højeste uddannelse.

² Jf. note 2 i tabel 8.

³ Inkl. personer med uoplyst uddannelse samt personer med Efg-basisår, kursus til handelseksamen mv.

⁴ Efg 2. del, lærlinguddannelser mv.

⁵ De samlede indlæggelseshyppigheder er aldersstandardiserede, dvs. der er korrigeret for, at aldersfordelingen ikke er ens for de forskellige uddannelsesgrupper. Indlæggelseshyppighederne er derfor indbyrdes sammenlignelige.

⁶ Jf. note 6 i tabel 8.

Tabel 10 B. Aldersbetingede indlæggelseshyppigheder fordelt på familiens uddannelse¹. Sygdomsdiagnoser. Indeks, alle = 100. Piger² 1997

	Ingen erhvervs- uddannelse ³	Erhvervsfaglig uddannelse ⁴	Kort videre- gående uddannelse	Mellemlang videregående uddannelse	Lang videregående uddannelse	Alle
— alle = 100 —						
I alt⁵	115	101	91	86	83	100
1-4 år	116	101	87	86	87	100
5-9 år	118	100	91	86	80	100
10-14 år	111	102	93	88	86	100
15-18 år ⁶	113	103	96	84	73	100

¹ Jf. note 1 i tabel 10A.

² Jf. note 2 i tabel 8.

³ Jf. note 3 i tabel 10A.

⁴ Jf. note 4 i tabel 10A.

⁵ Jf. note 5 i tabel 10A.

⁶ Jf. note 6 i tabel 8.

Tabel 11.

Aldersbetingede indlæggelseshyppigheder fordelt efter familiens dominerende social ydelse¹. Sygdomsdiagnoser. Indeks, alle = 100. Dreng og piger 1997

	Dreng					Piger						
	Ingen ydelser	Førtids-pension	Arbejds-løsheds-dag- penge	Syge- dag- penge	Kon- tant- hjælp	I alt ²	Ingen ydelser	Førtids-pension	Arbejds-løsheds-dag- penge	Syge- dag- penge	Kon- tant- hjælp	I alt ²
	alle = 100					alle = 100						
I alt³	85	126	101	123	131	100	85	141	103	125	131	100
1-4 år	71	128	95	117	133	100	72	147	97	129	137	100
5-9 år	90	130	108	120	127	100	86	141	111	127	132	100
10-14 år	92	114	99	131	126	100	92	152	102	123	119	100
15-18 år	88	131	108	127	135	100	90	133	109	122	123	100

¹ Dominerende ydelse i 1996. Familiens dominerende ydelse er den dominerende ydelse for den person i familien, der har modtaget ydelser i længst tid.

² Inkl. børn i familier med folkepension, efterløn, barseldagpenge mv. som dominerende social ydelse.

³ De samlede indlæggelseshyppigheder er aldersstandardiserede, dvs. der er korrigeret for, at aldersfordelingen ikke er ens for de forskellige modtagergrupper af sociale ydelser. Indlæggelseshyppighederne er derfor indbyrdes sammenlignelige.

Tabel 12.

Aldersbetingede indlæggelseshyppigheder fordelt efter boligtype¹. Sygdomsdiagnoser. Indeks, alle = 100. Dreng og piger² 1997

	Dreng				Piger					
	Stuehus	Parcel- hus	Række-/ kæde- hus	Etage- bolig	I alt	Stuehus	Parcel- hus	Række-/ kæde- hus	Etage- bolig	I alt
	alle = 100				alle = 100					
I alt³	89	93	106	116	100	87	93	109	116	100
1-4 år	86	91	104	118	100	83	91	109	118	100
5-9 år	91	93	110	114	100	86	93	106	120	100
10-14 år	91	96	107	112	100	95	95	110	112	100
15-18 år ⁴	95	97	105	110	100	88	96	112	109	100

¹ Jf. note 1 i tabel 7.

² Jf. note 2 i tabel 8.

³ De samlede indlæggelseshyppigheder er aldersstandardiserede, dvs. der er korrigeret for, at aldersfordelingen ikke er ens for de forskellige boligtypegrupper. Indlæggelseshyppighederne er derfor indbyrdes sammenlignelige.

⁴ Jf. note 6 i tabel 8.

Tabel 13. Gennemsnitligt sengedagsforbrug fordelt på familiestatus¹. Sygdomsdiagnoser. Indeks, alle = 100. Mænd og kvinder 1997

	Mænd					Kvinder						
	Enlig	Gift	Samle- vende ²	Sambo- ende ³	I alt	Gnsntl. antal dage i alt	Enlig	Gift	Samle- vende ²	Sambo- ende ³	I alt	Gnsntl. antal dage i alt
	alle = 100					antal	alle = 100					antal
I alt⁴	120	89	89	91	100	8,0	113	93	97	99	100	7,3
20-24 år	102	75	95	95	100	4,4	107	88	95	86	100	4,3
25-29 år	110	86	88	90	100	5,0	113	91	93	96	100	4,6
30-34 år	116	89	95	84	100	5,5	112	92	106	102	100	4,9
35-39 år	119	90	79	87	100	6,2	116	95	90	93	100	5,8
40-44 år	124	84	89	88	100	7,5	112	95	83	102	100	6,6
45-49 år	130	84	81	99	100	7,7	113	93	107	111	100	7,5
50-54 år	127	87	101	97	100	9,1	115	95	112	96	100	8,4
55-59 år	125	89	107	92	100	10,3	114	93	101	104	100	9,7
60-64 år	119	93	85	93	100	11,9	115	92	..	108	100	12,0

¹ Jf. note 1 i tabel 3.

² Jf. note 2 i tabel 3.

³ Jf. note 3 i tabel 3.

⁴ Det samlede sengedagsforbrug er aldersstandardiseret, dvs. der er korregeret for, at aldersfordelingen ikke er ens for de forskellige familiestatusgrupper. Sengedagsforbruget er derfor indbyrdes sammenligneligt.

Tabel 14 A. Gennemsnitligt sengedagsforbrug fordelt på socioøkonomisk status¹. Sygdomsdiagnoser. Indeks, alle i arbejdsstyrken = 100. Mænd 1997

	Selv- stæn- dig	Med- arbej- dende ægte- fælle	Top- ledere	Løn- modt. højeste niveau	Løn- modt. melle- niveau	Løn- modt. grund- niveau	Andre løn- mod- tagere	Ar- bejds- løse	Uddan- nings- søgen- de	Pensio- nister mv.	Andre uden arbejds- styrken for ar- bejds- styrken	Alle i arbejds- styrken	Gnsntl. antal dage i alt
	alle i erhv. = 100												antal
I alt²	102	99	96	93	95	100	103	110	111	153	134	100	6,7
20-24 år	95	..	79	105	95	95	107	74	107	231	112	100	4,2
25-29 år	104	..	67	100	84	102	98	102	111	258	140	100	4,5
30-34 år	102	143	108	86	102	100	100	112	149	204	141	100	4,9
35-39 år	95	113	100	98	91	104	96	113	111	196	131	100	5,5
40-44 år	109	69	94	92	95	100	97	116	92	197	134	100	6,4
45-49 år	102	202	91	91	88	105	103	114	92	180	147	100	6,6
50-54 år	95	100	95	95	105	97	106	119	61	162	142	100	7,9
55-59 år	109	107	98	97	95	97	105	107	80	159	125	100	8,7
60-64 år	99	48	102	89	92	101	117	105	..	129	125	100	10,3

¹ Socioøkonomiske status i væsentligste beskæftigelse i 1996.

² Det samlede sengedagsforbrug er aldersstandardiseret, dvs. der er korregeret for, at aldersfordelingen ikke er ens for de forskellige grupper af socioøkonomisk status. Sengedagsforbruget er derfor indbyrdes sammenligneligt.

**Tabel 14 B. Gennemsnitligt sengedagsforbrug fordelt på socioøkonomisk status¹.
Sygdomsdiagnoser. Indeks, alle i arbejdsstyrken = 100. Mænd 1997**

	Selv- stæn- dig	Med- arbej- dende ægte- fælle	Top- ledere	Løn- modt. højeste niveau	Løn- modt. mellem- niveau	Løn- modt. grund- niveau	Andre løn- mod- tagere	Ar- bejds- løse	Uddan- nings- søgen- de	Pensio- nister mv.	Andre uden arbejds- styrken	Alle i arbejds- styrken	Gnsntl. antal dage i alt
	— alle i erhv. = 100 —												antal
I alt²	102	108	98	99	99	99	101	102	127	148	120	100	6,0
20-24 år	76	47	66	116	103	97	105	103	126	363	116	100	3,8
25-29 år	90	113	73	75	95	100	105	108	128	270	140	100	4,0
30-34 år	107	167	98	100	95	105	100	98	137	244	130	100	4,3
35-39 år	110	78	78	98	94	98	110	110	112	232	128	100	5,0
40-44 år	90	97	105	102	95	103	103	105	131	172	128	100	5,8
45-49 år	94	116	90	100	101	97	104	97	163	161	118	100	6,7
50-54 år	107	113	101	95	100	99	96	103	67	147	107	100	7,5
55-59 år	109	106	119	104	99	96	93	107	46	144	111	100	8,1
60-64 år	100	102	83	102	111	99	101	93	219	135	101	100	9,8

¹ Jf. note 1 i tabel 14A.

² Jf. note 2 i tabel 14A.

**Tabel 15 A. Gennemsnitligt sengedagsforbrug fordelt på uddannelse¹.
Sygdomsdiagnoser. Indeks, alle = 100. Mænd 1997**

	Ingen erhvervs- uddannelse ²	Erhvervs- faglig uddannelse ³	Kort videre- gående uddannelse	Mellemlang videregående uddannelse	Lang videregående uddannelse	I alt	Gnsntl. antal dage i alt
	— alle = 100 —						antal
I alt⁴	104	98	95	88	92	100	8,0
20-24 år	107	93	100	91	91	100	4,4
25-29 år	110	94	96	86	90	100	5,0
30-34 år	102	98	98	96	102	100	5,5
35-39 år	105	97	95	81	105	100	6,2
40-44 år	105	99	87	88	92	100	7,5
45-49 år	108	101	86	79	86	100	7,7
50-54 år	107	98	93	81	89	100	9,1
55-59 år	100	100	106	97	84	100	10,3
60-64 år	103	99	99	92	97	100	11,9

¹ Jf. note 1 i tabel 5A.

² Jf. note 2 i tabel 5A.

³ Jf. note 3 i tabel 5A.

⁴ De samlede indlæggelseshyppigheder er aldersstandardiserede, dvs. der er korrigeret for, at aldersfordelingen ikke er ens for de forskellige uddannelsesgrupper. Indlæggelseshyppighederne er derfor indbyrdes sammenlignelige.

Tabel 15 B.

**Gennemsnitligt sengedagsforbrug fordelt på uddannelse¹.
Sygdomsdiagnoser. Indeks, alle = 100. Kvinder 1997**

	Ingen erhvervs- uddannelse ²	Erhvervs- faglig uddannelse ³	Kort videre- gående uddannelse	Mellemlang videregående uddannelse	Lang videregående uddannelse	I alt	Gnsntl. antal dage i alt
	alle = 100						antal
I alt⁴	105	96	92	92	95	100	7,3
20-24 år	100	93	153	112	91	100	4,3
25-29 år	109	93	78	96	96	100	4,6
30-34 år	112	94	88	92	94	100	4,9
35-39 år	112	91	86	81	90	100	5,8
40-44 år	106	97	91	89	94	100	6,6
45-49 år	103	100	97	96	103	100	7,5
50-54 år	105	100	88	88	96	100	8,4
55-59 år	103	96	96	94	99	100	9,7
60-64 år	103	95	100	91	88	100	12,0

¹ Jf. note 1 i tabel 5A.³ Jf. note 3 i tabel 5A.² Jf. note 2 i tabel 5A.⁴ Jf. note 4 i tabel 15A.

Tabel 16.

**Gennemsnitligt sengedagsforbrug fordelt på dominerende social ydelse¹.
Sygdomsdiagnoser. Indeks, alle = 100. Mænd og kvinder 1997**

	Mænd				Gnsntl. antal dage i alt	Kvinder					
	Ingen ydelse	Arbejdsløsheds- dagpenge		I alt ²		Ingen ydelse	Arbejdsløsheds- dagpenge		I alt ²	Gnsntl. antal dage i alt	
		Under 6 mdr.	6 mdr. og dero.				Under 6 mdr.	6 mdr. og dero.			
alle = 100					antal	alle = 100					antal
I alt³	79	89	94	100	8,0	83	86	88	100	7,3	
20-24 år	86	102	77	100	4,4	86	98	95	100	4,3	
25-29 år	82	84	92	100	5,0	83	85	91	100	4,6	
30-34 år	78	91	93	100	5,5	84	90	86	100	4,9	
35-39 år	81	89	100	100	6,2	81	83	93	100	5,8	
40-44 år	75	84	97	100	7,5	86	88	91	100	6,6	
45-49 år	77	91	96	100	7,7	83	93	85	100	7,5	
50-54 år	78	99	100	100	9,1	82	85	90	100	8,4	
55-59 år	77	87	90	100	10,3	81	72	89	100	9,7	
60-64 år	84	74	91	100	11,9	79	66	79	100	12,0	

¹ Jf. note 1 i tabel 6.² Jf. note 2 i tabel 6.³ Det samlede sengedagsforbrug er aldersstandardiseret, dvs. der er korri-
geret for, at aldersfordelingen ikke er ens for de forskellige modtager-
grupper. Sengedagsforbruget er derfor indbyrdes sammenligneligt.

Tabel 17.

**Gennemsnitligt sengedagsforbrug fordelt på boligtype¹.
Sygdomsdiagnoser. Indeks, alle = 100. Mænd og kvinder 1997**

	Mænd					Kvinder								
	Stuehus	Parcel- hus	Række-/ kæde- hus	Etage- bolig	I alt	Gnsntl. antal dage i alt	Stuehus	Parcel- hus	Række-/ kæde- hus	Etage- bolig	I alt	Gnsntl. antal dage i alt		
	alle = 100					antal	alle = 100							antal
I alt²	89	91	104	113	100	8,0	91	93	106	109	100	7,3		
20-24 år	107	98	95	102	100	4,4	88	102	112	93	100	4,3		
25-29 år	102	100	110	98	100	5,0	107	89	115	100	100	4,6		
30-34 år	98	96	98	104	100	5,5	86	98	112	100	100	4,9		
35-39 år	100	90	110	108	100	6,2	98	90	112	107	100	5,8		
40-44 år	93	88	100	115	100	7,5	98	92	108	111	100	6,6		
45-49 år	95	87	101	122	100	7,7	93	92	104	115	100	7,5		
50-54 år	87	90	100	121	100	9,1	87	94	100	117	100	8,4		
55-59 år	82	90	108	117	100	10,3	92	93	104	112	100	9,7		
60-64 år	83	92	108	116	100	11,9	88	91	106	115	100	12,0		

¹ Jf. note 1 i tabel 7.

² Det samlede sengedagsforbrug er aldersstandardiseret, dvs. der er korregeret for, at aldersfordelingen ikke er ens for de forskellige boligtypegrupper. Sengedagsforbruget er derfor indbyrdes sammenligneligt.

© Danmarks Statistik 1999
 Forlag og Databanker
 Titel: Sociale forhold, sundhed og
 retsvæsen
 Serie: Statistiske Efterretninger
 ISSN 1399-0659

Abonnement tegnes hos Danmarks Statistik,
 Sejrøgade 11, 2100 København Ø
 Giro 7 11 38 11, fax 39 17 39 99
 E-post dst@dst.dk, internet http://www.dst.dk
 Abonnement: Tlf. 39 17 30 20
 Abonnementspris for året 1999 490,00 kr.
 inkl. 25 pct. moms.

Enkeltnumre kan købes gennem boghandelen
 eller Danmarks Statistik.
 Pris: 51,00 kr. inkl. 25 pct. moms.
 Ved telefonisk eller skriftlig bestilling tillægges
 et ekspeditionsgebyr til dækning af porto mv.
 Danmarks Statistiks trykkeri, København

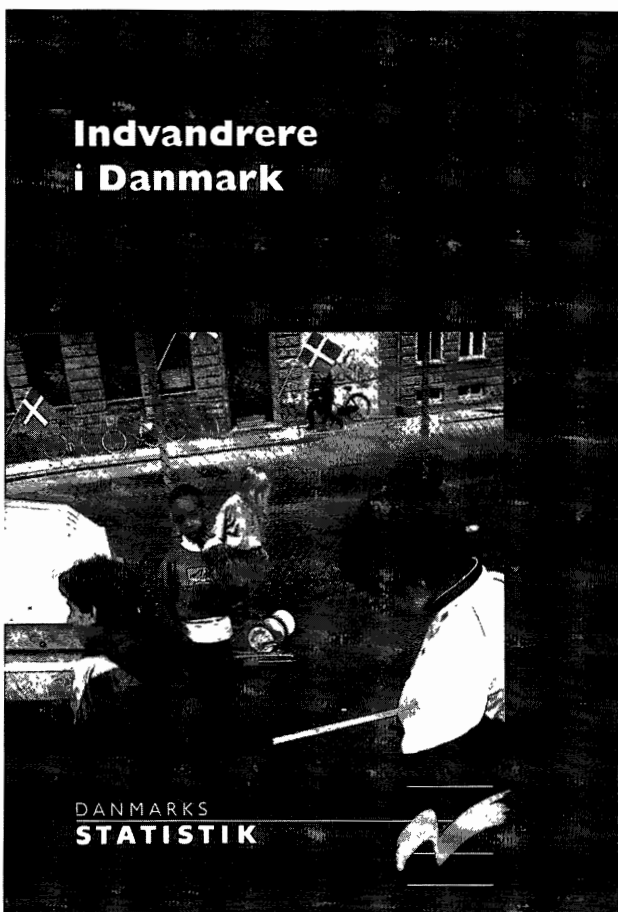

Indvandrere i Danmark - ny bog

Danmarks Statistik udgiver for første gang en samlet beskrivelse af indvandrerne og deres efterkommeres forhold i det danske samfund.

Bogen indeholder en lang række statistiske oplysninger om blandt andet demografi, beskæftigelse og arbejdsløshed, uddannelse, indkomst og sundhed. På alle områder sammenlignes indvandrerne og efterkommerne med den øvrige befolkning.

Et gennemgående træk er, at efterkommernes forhold i højere grad end indvandrernes ligner forholdene for den øvrige befolkning. Ser man på hvilke lande indvandrerne og efterkommerne stammer fra, er et andet gennemgående træk, at der er store ligheder mellem indvandrere fra mere udviklede lande og den øvrige befolkning, mens indvandrerne fra mindre udviklede lande afviger en del.

Pris 135 kr. inkl. moms (128 sider) + ekspeditionsgebyr 20 kr.

Bogen kan købes i Danmarks Statistik eller i boghandelen.

Danmarks Statistik

Sejrøgade 11
 2100 København Ø
 Tlf. 39 17 39 17

Publikationssalg: fax 39 17 39 99
 Tlf. 39 17 30 20 e-post: dst@dst.dk
 http://www.dst.dk

----- INSEND ELLER FAX KUPONEN TIL DANMARKS STATISTIK -----

KLIP

Undertegnede bestiller:

Indvandrere i Danmark

Pris 135 kr. + ekspeditionsgebyr 20 kr.

Forsendelsen ledsages af faktura og giroindbetalingskort.

Navn _____

Adresse _____

Postnummer _____

Tlf.-nr. _____



Sendes ufrankeret
 Modtageren
 betaler portoen

Danmarks Statistik

Publikationssalg
 Sejrøgade 11
 +++ 1210 +++
 2100 København Ø